

Biuro Reklamy "Kuriera Kwidzyńskiego"

zaprasza

82-500 Kwidzyn
ul. Braterstwa Narodów 46
tel./fax 22-64, tel. 30-59



KURIER

DZIENNIK POMORSKI
widryński

RURY PCW
ciśnieniowe i kanalizacyjne oraz kształtki w cenie producenta
Firma Handlowa



Serokowice, tel. 816-339
816-936
Gd. Kokości, tel. 41-20-56
wezw. 041
ul. Cementowa 1 (Sakółka Drzew)

ROK IV • NR 2/184 • KWIDZYN • tel. 30-59, 22-64 • 12.01.1995 r. • ISSN 1232-0099 • CENA 8 000 zł/ 80 gr

PODATEK DROGOWY MAKSYMALNY

Bez względu na jakość dróg w tym roku będziemy płać w Kwidzynie maksymalne stawki podatku od środków transportu, popularnie zwanego podatkiem drogowym.

Za **motorowery** płacimy 7 zł (70 tys. zł), motocykle pojemności skokowej silnika do 50 ccm - 15 zł (150 tys. zł), od 51 ccm do 350 ccm - 25 zł (250 tys. zł), powyżej 350 ccm - 123 zł (1 mln 230 tys. zł).

Samochody osobowe o pojemności skokowej silnika:

do 900 ccm	38 zł (380 tys. zł)
od 900 ccm do 1300 ccm	69 zł (690 tys. zł)
od 1300 ccm do 1500 ccm	87 zł (870 tys. zł)
od 1500 ccm do 1600 ccm	139 zł (1 mln 380 tys. zł)
od 1600 ccm do 1800 ccm	217 zł (2 mln 170 tys. zł)
od 1800 ccm do 2000 ccm	366 zł (3 mln 660 tys. zł)
od 2000 ccm do 2500 ccm	566 zł (5 mln 660 tys. zł)
powyżej 2500 ccm	764 zł (7 mln 640 tys. zł)
samochód "Warszawa"	87 zł (870 tys. zł)

Szerzej o stawkach podatku drogowego na str. 5

TRAGICZNY ROK NA KWIDZYŃSKICH DROGACH

88 wypadków, w których zginęło 20 osób, a 136 zostało rannych, to bilans tragedii rozgrywających się na drogach kontrolowanych przez Sekcję Ruchu Drogowego Komendy Rejonowej Policji w Kwidzynie, którą kieruje aspirant Bogdan KULA.

Czytaj na str. 5

Foto: archiwum KRP w Kwidzynie



Dzierżawcy wybrani

Komisja przetargowa pod przewodnictwem dyrektora Miejskiego Zakładu Budżetowego Józefa Grymana dokonała wyboru dzierżawców obiektów będących dotychczas w gestii MZB: kawiarni i hotelu na stadionie, kawiarni "Mifa", kawiarni na krytej pływalni oraz targowisk miejskich.

Do przetargu o kawiarnię na pływalni przystąpiło dwóch oferentów. Komisja przyznała dzierżawę Firmie Wielobranzowej "Tor". Ta sama spółka wygrała przetarg na kawiarnię "Mifa" (też zgłoszone dwie oferty).

Do przetargu o hotel i kawiarnię na stadionie przystąpiły dwie spółki: "Pensjonat" i Zakład Usług Turystycznych "Datur". Komisja wybrała ofertę tej drugiej firmy. Najliczniej były "obsadzone" oferty dotyczące miejskich targowisk. Do przetargu przystąpiły dwa kluby sportowe: "Rodło" i "Nadwiślanin", spółka "Pensjonat" oraz dwie osoby fizyczne. Najlepszą ofertę - zdaniem komisji przetargowej - złożyła spółka "Pensjonat" i ona też stała się dzierżawcą targowisk.

Wszystkie dzierżawy - zgodnie z uchwałą Rady Miejskiej - nie mogą być krótsze niż 3 lata i nie dłuższe niż 10 lat.

zt

WAŻNE DLA NAJEMCÓW LOKALI ZGM

Lokatorzy mieszkań zarządzanych przez Zakład Gospodarki Mieszkanowej mają jeszcze stare księżeczki opłat i nie bardzo wiedzą, jak uregulować czynsz za styczeń. Nowych księżeczek jeszcze nie ma i najprawdopodobniej - jak nas poinformowano w ZGM - będą one za kilka tygodni. Okazuje się, że nie wdrożono jeszcze nowego programu komputerowego, który umożliwi opracowanie nowych stawek i umożliwi lokatorom płacenie czynszu

według nowych zasad. Wchwilii obecnej trwają jeszcze prace związane z jak najszybszym uruchomieniem programu. Jednak prezes Zarządu ZGM Michał Leszczyński zaproponował lokatorom wpłacanie zaliczek w wysokości 3,5 razy większej od dotychczasowego czynszu. Pozwoli to - zdaniem Zarządu ZGM - uniknąć powstania zbyt dużych niedopłat. Wpłacona zaliczka w lutym zostanie skorygowana.

J.K.

VI SESJA RADY DROGI WOJEWODY - ŚMIECH NA SALI

Podczas VI sesji Rady Miejskiej wystąpiła zaproszona przez samorząd dyrektor Wydziału Polityki Regionalnej Urzędu Wojewódzkiego Elibągu Irena Dorowicka.

Na początku swego wystąpienia poinformowała radnych o zasadach podziału dróg na krajowe, wojewódzkie i lokalne. W Kwidzynie drogami krajowymi, będącymi w gestii Okręgowej Dyrekcji Zarządu Dróg w Gdańsku, zarządzanymi przez Zarząd Dróg w Kwidzynie są ulice: Jagiello, Grunwaldzka, Daszyńskiego, Sportowa, Grudziądzka, część Batalionów Chtopskich, Górna, Wiś-

lana oraz część Warszawskiej (od wiaduktu w stronę Prabut). Drogami wojewódzkimi, które powinny być finansowane i utrzymywane z budżetu wojewody jest większość kwidzyńskich ulic, z wyjątkiem małych uliczek osiedlowych lub ulic typu Krasickiego, Zuchów, Łamanej czy Radzyńskiej. W całym województwie długość dróg, które powinien utrzymywać wojewoda wynosi 271 km, z tego w Elibągu - 115 km, czyli ok. 42%, a w Kwidzynie długość ulic wojewódzkich wynosi 36,6 km, czyli ok. 14% wszystkich w województwie. Szczegóły na str. 5

SYNAK
MEBLE
KWIDZYN

JAK WIĘDZA W KODZENIE WIE PLYNIE
TAK U NAS NAJWIĘKSZY WYBÓR W KWIDZYNIE
MEBLI: ŚYDIALNYCH, POKOJOWYCH,
KUCHENNYCH WĄSZYKICH WYMIENIANYCH
A NA DODATEK W CENACH I RATACH
ZNAKOMITYCH
ul. Tomińska 36, tel. 3288 wcz 26
Czynny w godz. 10:00-18:00, sobota 10:00-14:00

SAT - SERWIS
Kwidzyn, ul. Piłsudskiego tel. 19-19
ANTENY SATELITARNE
SPRZĘT AUDIO VIDEO
AKCESORIA, MONTAŻ, SERWIS
RATY BEZ PORĘCZYCIELI

KSIĄŻECZKI ZDROWIA W HANDLU OBWOŻNYM ŻYWNOSCIĄ I ZAKAZ SPRZEDAŻY MLEKA

Handel obwoźny żywnością i mlekiem, to tematy dość często poruszane zarówno przez mieszkańców miasta,

Czytelników, atakze niektórych radnych.

Na podstawie zarządzenia ministra handlu wewnętrznego z dnia 4 maja 1954 r. w sprawie regulaminu wzorcowego targowisk, artykuły spożywcze na targowiskach sprzedawać mogą ich producenci, czyli rolnicy. Sprzedawać mogą masło, mleko, śmietanę, twarog. Nie wolno natomiast - zgodnie z treścią zarządzenia - sprzedawać na targowisku wędlin. Według tego zarządzenia osoby sprzedające muszą być zdrowe i nie mogą mieć kontaktów z chorobami zakaźnymi. Zarządzenie to jednak nie nakłada obowiązku posiadania przez osobę handlującą żywnością aktualnej książeczki zdrowia.

Wymóg taki obowiązuje natomiast osoby prowadzące handel obwoźny żywnością, zgodnie z rozporządzeniem ministra przemysłu i handlu wewnętrznego z 25 października 1994 r. w sprawie wymagań sanitarnych handlu okrężnym środkami spożywczymi i używkami. Zarządzenie to bardzo rygorystycznie obwarowuje zasady prowadzenia handlu obwoźnego żywnością.

Handel obwoźny prowadzić można tylko w miejscach wyznaczonych przez władze miejskie. W Kwidzynie są to: targowisko przy ul. Słowiańskiej, tzw. manhattan przy ul. Słowackiego, deptak przy przychodni ul. Kotłajna, przy ul. Brzechwy.

Czytaj na str. 6

II KONKURS "SZUKAMY MISTRZA ORTOGRAFII"

Po raz drugi Szkoła Podstawowa Nr 1 im. Jana Kasprzowicza w Kwidzynie i "Kurier Kwidzyński" ogłaszają konkurs ortograficzny "Szukamy Mistrza Ortografii". Każdy, kto poczuje się na siłach stanąć w ortograficznej szranki, bez względu na wiek, może wziąć udział w tym konkursie. Wystartować zgłosić się 27 stycznia (piątek) o godz. 16:30 w Szkole Podstawowej Nr 1 w Kwidzynie przy ul. Chopina 4. Ortograficzne zmagania rozpoczną się o godz. 17:00. Uczestnicy konkursu będą pisali dyktando. Zwycięzcy ten, kto w dyktowanym tekście popełni najmniejszą liczbę błędów ortograficznych. Trzy błędy interpunkcyjne będą liczone jako jeden ortograficzny. Zwycięzca i najlepsi uczestnicy otrzymają nagrody ufundowane przez organizatorów. Ogłoszenie wyników konkursu i wręczenie nagród odbędzie się 28 stycznia 1995 r. (sobota) o godz. 10:00.

Zapraszamy wszystkich odważnych do sprawdzenia swojej ortograficznej wiedzy w karkołomnym - zapewne nie tylko dla pióra, ale i dla języka - dyktandzie.

Redakcja

Masz już kartę - skorzystaj z kredytu w rachunku.

BS

BANK SPÓŁDZIELCZY W KWIDZYNIE

już otwarte

dyplomowana kosmetyczka
Anna Rozgak

manicure
pedicure
przebiwanie uszu
depilacja woskiem
oczyszczanie skóry
zabiegi pielęgnacyjne
farbowanie brwi i rzęs
regulacja brwi
SOLARIUM

W NOWYM BUDYNKU BANKU PRO - II PIĘTRO

KWIDZYN ul. Piłsudskiego 29 tel. 31 76 w 212

NOWA Drukarnia OFFSETOWA
3 Maja 6, 82-500 Kwidzyn w podwórzu "Powisia" tel. 22-27

- KSIĘGI KOLOROWE
- LISTOWNIKI / KOPERTY
- Z LOGO FIRMY
- FAKTURY SAMOKOPIUJĄCE
- Z LOGO FIRMY
- NADAL MIŁY PERSONEL

BŁYSKAWICZNA REALIZACJA / NISKIE CENY

MINI MONEY CENTRUM TANIEJ ODZIEŻY

NOWEJ I PRAWIE NOWEJ U NAS UŻYwane NIE ZNACZY GORSZE PRZEKONAJ SIĘ SAM I ZAPRASZAMY 10-18 SOBOTA 10-15

Wjeżdże od ul. Grunwaldzkiej (naprzeciwko ul. Słowackiego bramką kolejową)

OKIEM PRZECHODNIA

Motto: "Słowo mocniej bije niż najtęższe kije".
Jan Sztayndyrer

- W sąsiedztwie nowego wiaduktu nad torami w ciągu ulicy 3 Maja (dawna 22 Lipca) znajduje się zapomniana instalacja drogowo-tylko patrzeć, a znajdzie się wśród donosów CIA" - od zamieszczenia tej notki minęły 3 lata; nie dodac nic ująć.
- Ostatnio Przechodzień kupił sobie szwajcarski ser, w którym były dziury jak w przysłowiowej ul. Staszica - na marginesie - towarzyście sztuki brukarskiej mają chyba kiepski wzrok, gdyż remontując dziurę wskazaną przez "K" nie zauważają - znajdujących się w odległości kilku metrów - jej sąsiadek.

- Wiszące tu i ówdzie między słupami oświetleniowymi przewody, trochę przypominają krajobraz amerykański, a same słupy też estetyką nie grzeszą. Dopóki dobra służba mieszkańcom, można to traktować tylko jako sprzyżenie Przechodnia, jednak przed ewentualną przebudową jezdni i chodników polecamy je łaskawej pamięci inwestora.

- Ostatnio usłyszeliśmy w Telewizji Kablowej Kwidzyn, że w siedzibie Rady Miejskiej odbywały się maratony - Przechodzień też chętnie wzięby udział w takim maratonie, coż to dla niego 42 km 295 m, tylko dla czego te maratony trwają około 10 godzin, jeśli najlepszy wynik na tym dystansie wynosił trochę ponad dwie godziny.

a średnio wyrenowany zawodnik zalicza dystans w 3,5 godziny.
- Pierwsze dni 1995 r. powitały nas piękną, śnieżną pogodą, aplikując nam meteorologicznie, dawę optymizmu - niestety, władza nieustannie próbuje pogodę zmieniać, popularny serial telewizyjny nosi nazwę "Pogoda dla bogaczy". Sądzi, że ten, który toczy się obecnie w TV będziemy mogli wkrótce zażyłować "Pogoda dla pieniaczy".
- Między ulicami Stowiańska i Targową znajduje się nowy obiekt "ni to garaż, ni to szalerek" - dobrze poinformowany znajomy Przechodnia twierdzi, że jest to pomieszczenie dla transformatora zafundowane przez ŚMG (Szafarza Miejskiego Grosza), wyposażeniem miał zająć się NDEE (Najwyższy Dystrybutor Energii Elektrycznej), jaki zająć się NDEE (Najwyższy Dystrybutor Energii Elektrycznej), jaki zająć się NDEE (Najwyższy Dystrybutor Energii Elektrycznej), jaki zająć się NDEE (Najwyższy Dystrybutor Energii Elektrycznej).

- Koleżanka biurowa Przechodnia śmiała się o prezydencie, prezydent byłby zbytnia nowocześnie i autogaz oraz fetował Nowy Rok - przy okazji refleksja jak przedewszystkiem gospodarzy oznacza w przyszłości letowanie gospodarzy sukcesów?

- Zycie jest piękne a Przechodzień to przebrzydły włóczęga, wszystkim dziś dokopał, i nikogo nie pochwałił - Zycie jest jednak piękne!

Zauważyli i uśmiechnął się zyczyli do Państwa Wasz... Włóczęga

PRABUTY

PRYWATYZACJA

Gospodarstwo Pomocnicze ds. Komunalnych i Mieszkanioowych w Prabutach zamierza w maju 1994 r. prywatnej spółce, części tej działalności została sprywatyzowana. W czerwcu ub. roku sfinalizowano przetarg na usługi cmentarne. Najlepsze warunki zaproponowała spółka z pobliskiego Susza i ona też wygrała. Spółka zamierzała go w odpowiednim stanie technicznym.
Od początku października oczyszczaniem Prabut zajmuje się przedsiębiorstwo "Caro". Jest to spółka założona przez byłych pracowników gospodarki komunalnej, której powierzono sprzęt wartości ponad 150 mln zł. Efekty - zdaniem mieszkańców Prabut - są już widoczne.
Do prywatyzacji przewidziano również stacje paliw.
W gminie samorządu pozostaje nadal ponad 740 lokali mieszkalnych w 176 budynkach komunalnych. graf

WIĘCEJ DRÓG

W gminie Prabuty w ubiegłym roku powstało kilkanaście kilometrów nowych, utwardzonych dróg. W związku z tym, że nowe, asfaltowe jezdnie, wykonywane tradycyjną metodą, kosztują w obecnym czasie znaczne kwoty, zastosowano nieco inną, ale bardziej tanzą metodę.
Eksperymentalną drogą była szosa we wsi Stankowo. Właściciel szosa spróbować się do zastosowania tańszej metody żużlowej, jej stabilizacja, a następnie uwyłaśnianie. graf

WODA ZA DROGĄ?

W kwietniu 1993 r. władze samorządowe Prabut podjęły decyzję o stopnionym wzroście cen za wodę i odprowadzanie ścieków. Przedsiębiorstwo "Wodociągów, Kanalizacji i Ocieplownictwa w Prabutach zakładało w tym czasie, że koszt 1 m³ wody wzrośnie z 1,5 tys. zł do 5 tys. zł od stycznia 1995 r. Ostatnia podwyżka ceny wody w Prabutach była 1 października 1991 r. i od tego czasu woda kosztuje 4,5 tys. zł za 1 m³. W ostatnim czasie dalszy wzrost cen wody został zakwestionowany przez obecną Radę Miasta i Gminy Prabuty. Zażądali oni od wnioskodawców szczegółowego uzasadnienia wzrostu cen wody i zróżnicowań. Dlatego też najprawdopodobniej jeszcze w styczniu 1995 r. mieszkańcy Prabut będą płacić za wodę według październikowych taryf. graf

KISIELICE

SZKOŁY SAMORZĄDOWE

Z początkiem 1995 r. samorząd miasta i gminy Kisielice zdecydował się - jako jeden z nielicznych w województwie elbląskim - na przyjęcie pod swoją pieczę szkolnictwa podstawowego.
Gmina otrzymała z Kuratorium Oświaty w Elblągu ponad 8 mln zł (starych) subwencji, która jest kwotą prawie dwukrotnie większą od tej, którą do tej pory Kuratorium przeznaczało na Kisielicką oświatę. graf

CHCĄ DO ŁAWY

Radni Miasta i Gminy Kisielice podjęli pod koniec ostatniej w 1994 r. sesji i jednogłośnie uchwałę o przynależności gminy do planowanego w przyszłości powiatu argunskiego.
Argumenty przemawiające za tą uchwałą to ponad 100-kilometrowa odległość od stolicy województwa - Elbląga, do ławy mający tylko 40 km, ponadto podróż do Elbląga jest bardzo niedogodna. Z Kisielic do województwa kursuje tylko jeden bezpośredni autobus i to po godzinie 15.00, powrót do Kisielic odbywa się z koniecznością dnia następnego. Dołowy autobus kursują prawie co pół godziny. Aby dostać się do Elbląga, trzeba zmrznąć - jadąc autobusem - ponad 5 godzin.
Mieszkańcy Kisielic są ponadto gospodarzami i kulturalnie oraz bardzo często wiązami rodzinnymi połączeni z ławą.
Kisielice chcą do ławy, Kwidzyn - do Gdańska kto tak naprawdę kocha w tym województwie Elbląg? Chyba tylko wojewoda i elblążanie. graf

WODOCIĄG PONAD GRANICAMI

Wodociąg ponad granicami województwa elbląskiego i toruńskiego został oddany do użytku we wsi Biskupiczki w gminie Kisielice. Dzięki 6-kilometrowej sieci wodociągowej zostało zaopatrzonych w wodę 30 gospodarstw.
Inwestycja, której wykonawcą był zespół melioracyjny z Grudziądza, kosztowała tylko ok. 600 mln zł. Względnie niski koszt tej inwestycji uzyskano dzięki podłączeniu rurociągu do istniejącej już sieci wodnej we wsi Zawady, gdzie znajduje się ujście wody, a która leży już w województwie toruńskim. zt

FILIA REJONOWEGO URZĘDU PRACY

W Kisielicach została otworzona filia Rejonowego Urzędu Pracy w Kwidzynie. Urząd znalazł miejsce w pomieszczeniach byłego SKR. Z budżetu gminy sfinansowano ich remont i wyposażenie w komputery. Filia rozpoczęła urzędowanie w listopadzie ub. roku. Jest to spore ułatwienie dla zarejestrowanych w gminie ponad 850 bezrobotnych, którzy dotychczas byli zmuszeni do pobierania zasiłków w Suszu. zt

NA PYSK ...

Na niewielkim odcinku ulicy 3 Maja, przy dawnym budynku Przedsiębiorstwa "Las", obecny właściciel wyłożył część chodnika niezwykle śliskimi płytkami, które zazwyczaj stosuje się wewnątrz budynków.
"Jak chodził się, a raczej leci" na pysk" na tym odcinku przekołał się nie jeden mieszkaniec Kwidzyna. Śliskość płytek nie zależy wcale od ujemnej temperatury i skutków zimy. Ten odcinek chodnika przy ul. 3 Maja jest również niebezpiecznym ieltem, wiosną bądź jesienią nawet po niewielkim deszczu. cia

TYDZIEŃ W KWIDZYŃNIE

KRONIKA POLICYJNA

Uciekli na rowerach
30 grudnia o godz. 13.00 zgłoszono włamanie do piwnicy w budynku przy ul. Polnej 14. Włodzimierz U. stracił trzy rowery o ogólnej wartości ok. 5 mln zł (starych).

"Przeszkadzanie" szkoły
30 grudnia nieznanymi sprawcy spiędralił pomieszczenia w Szkole Podstawowej Nr 3 w Kwidzynie. Próbowali dostać się do metalowej kasy, lecz nie udało im się jej sforsować. Mimo to sprawcy włamania narobili sporo szkód, ponieważ straty wyniosły ok. 10 mln zł (starych).

"Drozd" bez szczytu
30 grudnia ujawniono wyboje szczytu wiejskiej "Drozd" przy ul. Kamiennej. Jerzy D. poniósł straty w wysokości 100 nowych złotych.

Włamanie w Łodygowie
30 grudnia o godz. 8.10 w Łodygowie gm. Kisielice włamano się do sklepu spożywczo-przemysłowego. Skradziono m.in. szampany oraz wino. Straty poniósł Jan M. z Jakubowa Kisielickiego na sumę 35 mln zł (starych).

"AGIP" stracił
30 grudnia o godz. 22.50 okradziono kiosk przy ul. Podjazdowej. Skradziono m.in. żyłki i pędzle do gołenia. Spółka "AGIP" straciła ok. 1,1 mln zł (starych).

Odwiedził "Piwosza"
30 grudnia o godz. 23.45 nieznanymi sprawcy "odwiedzili" bar "Piwosz" przy ul. Hallera. Skradziono m.in. chrupki, piwo i napoje. Leszek K. poniósł straty w wysokości 1,750 mln zł (starych).

Chciał się bawić?
1 stycznia mieszkańcy tzw. hotelowców odwiedził mężczyzna, który próbował sforsować drzwi i wielu lokatorów. W wyniku tych prób lokatory ponięśli straty w wysokości 11 mln zł (starych).

Okradł mieszkanca
1 stycznia nie był szczęśliwym dniem dla Mieszka H. mieszkańca przy ul. Batalionów Chłopskich. Skradziono mu bowiem mieszkanie 42 mln zł (starych), pierścionek oraz 0,51 wódki.

Bilardzistów?
1 stycznia o godz. 16.00 ujawniono włamanie do klubu "Bilard" przy ul. Wschodniej. Oprócz piwa i wódki skradziono kij bilardowy. Straty wyniosły 2 mln zł (starych).

"Orion" skradziony
2 stycznia o godz. 8.10 ujawniono włamanie do budynku po byłym przedszkolu przy ul. Warszawskiej. Ze świetlicy skradziono odzież z marki Orion. Straty wyniosły 3 mln zł (starych).

Sprawca zatrzymany
3 stycznia o godz. 22.55 miało miejsce włamanie do stacji paliw w Prabutach. Policja interweniowała bardzo szybko, dzięki czemu udało się ująć jednego ze sprawców. Drugi zbiegł. Straty wyniosły 550 zł (nowych).

Ukradł na rosoł
3 stycznia o godz. 8.45 zgłoszono w Komendzie Rejonowej Policji w Kwidzynie kradzież 15 kur z kurnika przy ul. Kołistej. Teresa K. straciła ok. 170 zł (nowych).

Po piwo i ciastka
5 stycznia Irena K. zgłosiła włamanie do baru "Maluch". Sprawcy zabrali piwo i ciastka. Straty wyniosły 188 zł (nowych).

Aluminiów w cenie
5 stycznia Ryszard K. zgłosił kradzież w Spółdzielni Odewników i Mechaników Samochodowych. Z zakładu skradziono 70 sztuk aluminiowych odewników o wartości ok. 526 zł (nowych). Sprawcy włamania próbowali jeszcze raz dostać się do zakładu o godz. 19.30, ale tym razem Jan S. wyposzył wiłmacywie używając pałki.

Zwinięli drut
5 stycznia o godz. 18.15 dziwny ruch stacji PKP w Kwidzynie zgłosił, że na trasie Kwidzyn - Prabuty zniknęło 400 metrów telefonicznego drutu miedzianego (ok. 22 kg). Straty wyniosły ok. 25 mln zł (starych).

STRAŻ POŻARNA

29 grudnia w miejscowości Stawiec (gm. Susz) paliła się stróżówka przy kapeliśku nad jeziorem Merynos. Straty wyniosły ok. 1,2 mln zł. Przypuszczalną przyczyną pożaru było zaproszenie ognia przez osoby dorosłe. Spaleniem uległa stróżówka wraz z wyposażeniem.

30 grudnia w Kwidzynie przy ul. Kołbuszki zapalił się śmietnik kontenerowy. Strat nie odnotowano. Przypuszczalną przyczyną było podpalenie.

BEZ GŁOWY ZNAK DROGOWY

Na ulicy Sokolej znajduje się makabryczny znak drogowy. Jest to znak informacyjny z sylwetką człowieka o nieokreślonej płci, który w blizę nieokreślonych okolicznościach stracił głowę. Z pozoru wygląda to na zwykły błąd, powiedzmy merytoryczny, ale jak się tak zastanowić, to autor znaku ma całkiem rację. Dlaczego? Nie od dziś bowiem wiadomo, że niektórzy kierowcy jeżdżą bez głowy, a piesi także często ją gubią. Znak drogowy - człowiek bez głowy jest zatem znakomitym pomysłem i polecamy go jak najbardziej. Warto nawet wprowadzić taki znak ostrzegawczy. Byłby to jedyne bez głowy cz. Przechodzień bez głowy. Goły cz. zwraca uwagę na ten właśnie znak, to może w wielu sytuacjach na drogach głowa zastąpiła by naszym wyśmienitym karku, a bez głowy pozostali tylko człowiek na znaku. (L.CZ.)

GDZIE SĄ ZNACZKI?

W związku z denominacją wycofano z obiegu stare znaczki opłaty skarbowej i zastąpiono je nowymi.
Tylko gdzie można kupić znaczki o denominacyjnych nominalach? W Kwidzynie - jak to na prowincji bywa - w pierwszych tygodniach stycznia nigdzie nie było nowych znaczków. Nie wiadomo kiedy się pojawią - na razie potwierdza się uiszczenie opłaty na kwitariuszu.
Na znaczkach opłaty sądowej stare nominaly zostały przesłomowane.
Znaczki pocztowe wydane do 1989 r., a więc na których znajdują się nominaly obowiązujące znowu, zostały wycofane z obiegu.
Kiedy pojawią się w urzędach pocztowych znaczki o nowych nominalach - tego pewnie nie więdza nawet najstarsi górale... gogo

STOMATOLOG
K. Krajewska
Złemowita 7
Osiedle Plastowskie
"Kanadyjki"
Czynne: poniedziałek
środa
piątek
lub rej. tel. 33-97 17.00-19.00

PPG
LAKIERY DO SAMOCHODÓW OSOBOWYCH, DOSTAWCZYCH, AUTOBUSÓW
NISKIE, ZRÓŻNICOWANE CENY
MIESZALNIA LAKIERÓW
KOMPLEKSOWA OBSŁUGA WARSZTATÓW LAKIERNICZYCH
ŚMIGIELSKI WŁADYSŁAW, TEL. 31-42 KWIDZYN, PODGÓRKA 5

HANDEL * ZAMIANA * OBRÓT
NIERUCHOMOŚCI
FIRMA "G&C"
Spółka z o.o. w Kwidzynie
ul. Chopina 21, tel./fax 40-32

ZAKŁADOM ELEKTROTECHNIKI MOTO-RYZACYJNEJ W KWIDZYŃNIE ORAZ FIRMIE "BRABORK" W KWIDZYŃNIE ZA SPONSOROWANIE ZAKUPU SPRZĘTU SERDECZNE PODZIĘKOWANIE
SKŁADAJA LEKARZE ODZIAŁU WEWNĘTRZNEGO ZZOZ KWIDZYŃNIE
Urodzenia: ogółem urodziło się 23 dzieci; miasto - 8, chłopców - 12, dziewczynek - 11.
Śluby: zawarto 9 związków małżeńskich, miasto - 9
Zgony: zmarły 3 osoby; miasto - 3.

Redakcja Kuriera Kwidzyńskiego,
82-500 Kwidzyn,
ul. Braterstwa Narodów 46
tel. (0555) 30-59 przyjmuje reklamy i ogłoszenia do dziennika
RZECZPOSPOLITA

WKRÓTCE "KAPLICA CZUWANIA"?

Biskup ordynariusz diecezji ełbiąskiej Andrzej Śliwiński oraz prepozyt kapituły kanonickiej w Kwidzynie Wojciech Kruk prowadzą rozmowy z pastorem kościoła ewangelicko-metodycznego w Grudziądzu w sprawie przejścia kościoła kaplicy przy ul. Basztowej w Kwidzynie.

Kaplicę przy ul. Basztowej zbudowano w końcu XIX w. w stylu neogotyckim. Jest to budynek wolnostojący, usytuowany kalenicowo w północnej części ulicy, mury z cegły czerwonej, orientowany jak wszystkie budowle sakralne wzdłuż-zachód.

W roku ubiegłym w wyniku wichury, co spowodowało znaczne uszkodzenie. W ostatnim czasie - 23 listopada 1994 r. - kaplica została wpisana przez wojewódzkiego konserwatora zabytków Marię Lubocką-Hofmann, staraniem miejskiego konserwatora zabytków w Kwidzynie Wiesława Gałkowskiego, do rejestru zabytków województwa ełbiąskiego pod numerem 404/94.

Metodyści - z powodu braku w Kwidzynie wyznawców oraz braku pieniędzy na remont i utrzymanie - sprzedadzą bądź przekażą obiekt kościołowi rzymsko-katolickiemu.

Jak dowiedzieliśmy się nieoficjalnie, władze kościoła rzymsko-katolickiego zamierzają wzorem innym miast utworzyć tzw. "kaplicę wiecznego czuwania", gdzie przez całą dobę trwałaby adoracja Najświętszego Sakramentu.

Kaplica służyła do 1945 r. wyznawcom kościoła ewan-

geličko-augsburskiego, po II wojnie światowej służyła kościołowi ewangelicko-metodycznemu. Od kilkunastu lat - mimo, że jest nadal własnością metodystów - nie odprawia się tam nabożeństw.

W roku ubiegłym w wyniku wichury, co spowodowało znaczne uszkodzenie. W ostatnim czasie - 23 listopada 1994 r. - kaplica została wpisana przez wojewódzkiego konserwatora zabytków Marię Lubocką-Hofmann, staraniem miejskiego konserwatora zabytków w Kwidzynie Wiesława Gałkowskiego, do rejestru zabytków województwa ełbiąskiego pod numerem 404/94.

Metodyści - z powodu braku w Kwidzynie wyznawców oraz braku pieniędzy na remont i utrzymanie - sprzedadzą bądź przekażą obiekt kościołowi rzymsko-katolickiemu.

Jak dowiedzieliśmy się nieoficjalnie, władze kościoła rzymsko-katolickiego zamierzają wzorem innym miast utworzyć tzw. "kaplicę wiecznego czuwania", gdzie przez całą dobę trwałaby adoracja Najświętszego Sakramentu.

Kaplica służyła do 1945 r. wyznawcom kościoła ewan-

REKLAMA KOSZTUJE

Zarząd Miasta ustalił stawki opłat rocznych na 1995 r. za tablice informacyjno-reklamowe na terenie Kwidzyna

Miasto zostało podzielone na dwie strefy: śródmiejską i periferijną. Tablice informacyjno-reklamowe wolno stojące o powierzchni do 2 m² będą kosztowały w centrum 520 zł za metr kwadratowy, a w strefie periferyjnej - 260 zł za metr kwadratowy. Opłata za tablice o powierzchni powyżej 2 m² w centrum wynosi 260 zł, a poza nim - 130 zł za 1 m². Reklamy przestrzenne w centrum będą kosztować 1.050 zł za sztukę, a poza nim - 520 zł za sztukę.

Szyldy lub planse reklamowe o powierzchni do 0,5 m² na budynku mieszkalnym w centrum kosztują 66 zł za 1 m², a w strefie II - 33 zł za 1 m²; o powierzchni do 1 m² w centrum - 130 zł, a poza nim - 65 zł za 1 m². Opłata za elewacje informacyjno-reklamowe wynosi w centrum 66 zł za 1 m², a w strefie II - 33 zł za 1 m². Tablice informacyjno-reklamowe wolno stojące, a planse podświetlane oraz te, które cechują się wysokimi walorami estetycznymi lub reklamy przestrzenne mechanicznie mają 50% zniżki w opłatach.

Projekty reklam oraz miejsca ich umieszczenia muszą uzyskać zgodę architekta miejskiego. Jednostki budżetowe zostały zwolnione z opłat za szyld o powierzchni do 0,5 m², który nie stanowi reklamy. **zt**

DOBRY ROK W GMINIE KWIDZYN

Wprawdzie gmina Kwidzyn należy do najbardziej gospodarnych gmin w okolicy, to jednak wielu jej mieszkańców znalazło się w 1994 r. w trudnej sytuacji materialnej. Również rolnictwo, które od lat przeżywa głęboki kryzys, nie było mocną stroną gminy. Wielomówiwość i wysoki bezrobocie na wsi i brakujących środków na pomoc społeczną. Ale tak jest w całym kraju. Jednak mimo to rok 1994 był dla gminy kolejnym rokiem kontynuowania polityki ostrożnej, wyważonej. W gminie skupiono się na gospodarce, a nie politycznej stronie działalności. Mimo iż było to trudny rok, gdyż zmieniły się samorządy, to gmina Kwidzyn kontynuowała dotychczasową politykę gospodarczą. W gminiej radzie po-

czercowych wyborach pojawił się przedstawiciel różnych opcji politycznych, jednak - jak o to prosił przewodniczący Rady - politykę pozostawiono za drzwiami. Gmina Kwidzyn w ubiegłym roku przeżyła szkolnicwo podstawowe. Dokonano zmian organizacyjnych w oświacie. Wśród licznych inwestycji na pierwszym miejscu znalazła się budowa wodociągu Kamionka - Brachlewo. W tym roku budowa będzie kontynuowana. Gmina Kwidzyn będzie chyba jedną z nielicznych, której wszyscy mieszkańcy będą mieli wodę. Będzie też kontynuowana budowa wodociągu Dankowo oraz rozbudowa wodociągu w Liczu. Rozpoczęto także budowę sali gimnastycznej w Liczu. Była to już

kolejna inwestycja związana ze szkolnictwem. Na 1995 r. zaplanowano opracowanie dokumentacji na kanalizację w Korzeniewie, a także budowę boiska przy szkole podstawowej w tej miejscowości. Rozpoczną się także kolejny etap telefonizacji. Tym razem telefonię otrzymają mieszkańcy Kamionki oraz Brachlewo. Ten rok będzie jednak rokiem trudnym, zwłaszcza dużym obciążeniem będą zapewne środki, które trzeba będzie przeznaczyć na dodatki mieszkaniowe. Jak już informowaliśmy, gmina Kwidzyn zamierza przeznaczyć w tym roku o 1,7 mld zł (starych) na dodatki mieszkaniowe. **J.K.**

ROZDAWALI SERCA

Akcja Jurka Owsiaaka rozpoczęła się w Kwidzynie już w piątek 6 stycznia. Wielka Orkiestra Świątecznej Pomocy zagrała w Szkole Podstawowej Nr 5 w Kwidzynie. Na specjalnym koncercie wystąpiła znana grupa "BAJDUREK" oraz młodzi artyści, biorący udział w Festiwalu Małych

Form Artystycznych. Warto podkreślić, że na sali zgromadzona była publiczność, która stanowiła rodzice oraz wszyscy krewni i bliscy uczniów SP 5, a których w zamian za okazaną pomoc obdarowano serduszkami. O szczegółach koncertu i całej akcji związanej z Wielką Orkiestrą

Świątecznej Pomocy poinformujemy w kolejnym wydaniu "KK". Dodajmy, że ponad 80 uczniów SP 5 otrzymało - partiami po 15 sztuk - oryginalne identyfikatory z Warszawy. Należy pamiętać, że tak naprawdę Wielka Orkiestra Świątecznej Pomocy gra przez cały rok. **J.K.**



Pieniądże zbierały także myszki.

Na szkolnych korytarzach ustawiono stoiska.

PUS NA PLUS - ERRATA

Artykuł, który ukazał się w 52 numerze "KK" pt. "PUS na plus, GRIMEX na minus" wywołał reakcję dyrektora firmy "GAMINEX" (do niedawna "GRIMEX") Mieczysława Bolda.

Szef "Gaminexu" pokazał nam, jakim sprzętem do odśnieżania dysponuje jego firma. "Gaminex" posiada trzy rozrzućniaki ciągnikowe z plugami, dwa samochody Jelcz z plugami, samochód Jelcz z rozrzućnikiem piaskiarką oraz znaczny zapas środków chemicznych i piasku. Niestety, posiadanie sprzętu nie zmienia faktu, że 21 grudnia 94 r. ok. godziny 20:00 ulicę, która powinna odśnieżać firma M. Bolda przypominały szlagawki (np. ul. Staszica i Mickiewicza), natomiast ulice będące w gestii PUS i Zarządu Dróg były "czarne".

Posiadanie przez PUS i "Gaminex" sprzętu do wywożenia śmieci nie wystarczyło do tego, by w poświęcony wtorek 27 grudnia ub.r. pojeźnicy na śmieci były przepełnione, a wóko walały się olbrzymie ilości różnorodnych odpadów (wyżej wymienione firmy zajmują się oczyszczaniem tych pojeźników).

Artykuł ten wywołał także nerwową reakcję naszych Czytelników, którzy nie mogli pogodzić się z faktem, że zwrociliśmy uwagę na niedoświadczone chodniki i połowy jezdni w pobliżu ich prywatnych posesji. Niestety, ten przykry obowiązek, uznany za niezgodny z prawem przez rzecznika praw obywatelskich, został nam narzucony przez rząd i nic z tym nie zrobimy. Sądzimy, że Straż Miejska będzie konsekwentnie karać zarówno właścicieli prywatnych posesji jak i firmy za nieprzestrzeganie tego obowiązku.

Zdecydowanie lepiej było już 3 stycznia, gdy nastąpił kolejny atak zimy. Wyjątkiem były ulice będące w gestii spółdzielni mieszkaniowych i właścicieli prywatnych posesji. **ac**

IV SESJA SEJMIKU

"Kurier Kwidzyński" rozmawia z Józefem Łukasikiem

W końcu grudnia miała miejsce IV sesja Sejmiku Samorządowego Województwa Ełbiąskiego. Uczestniczyli w niej kwidzyńscy delegaci: Marek Śliwicki i Józef Łukasik.

W czasie sesji Sejmiku województwa ełbiąskiego Józef Łukasik ocenił miniony rok w naszym województwie. Według wojewody rok 1994 był lepszy niż można było się spodziewać jeszcze dwa miesiące temu. Jako pozytywne przykłady podał zahamowanie wzrostu bezrobocia, ale uznał, że i tak jest to, najbardziej dokuczliwa dla społeczeństwa ełbiąskiego sprawa. Do sukcesów minionego roku zaliczył stworzenie warunków do nawiązania ściślejszych kontaktów gospodarczych i handlowych między województwem ełbiąskim a obwodem królewieckim dzięki m.in. nadaniu statusu między państwowego przejścia granicznego Gronowo - Mamonowo, otwarcie giełdy rolno-spożywczej w Ełblągu, który udziałowcem - przypominamy - są Warmińskie Zakłady Przetwórstwa Owocowo-Warzywnego w Kwidzynie czy też działania zmierzające do odbudowy po polskiej stronie granicy drogi szybkiego ruchu i modernizacji szlaków kolejowych.

Ważną sprawą było także oddzielenie służby zdrowia w województwie, której zadaniem spadło z 116 mld zł do 35 mld zł. Wojewoda poinformował o wizytach gospodarczych i politycznych, mających miejsce w tym roku w naszym województwie. Gościliśmy delegację francuską, chińską i niemiecką. Przewodniczący Sejmiku Włodzimierz Kunc, przedstawiając sprawozdanie z działalności Prezydium Sejmiku między sesjami, skrytykował

Sejmik i przyjął budżet na 1995 r. - swoje dochody zaplanował na blisko 2,5 mld zł, a wydatki - na ponad 2,3 mld zł.

Przyjęto uchwałę w sprawie zwiększenia subwencji oświatowej gminom województwa ełbiąskiego. W uchwałę, która zostanie przedstawiona w Ministerstwie Edukacji Narodowej, obok próśb o zwiększenie subwencji, znalazło się stwierdzenie, że dotychczasowa, przyznana przez MEN, nie nadąga za inflacją, a utrzymanie jej na zaproponowanym przez ministerstwo poziomie przyczyni się do dalszej degradacji oświaty.

Podniesiono dietę za udział w pracach komisji za udział w sesji - ze 150 tys. zł do 400 tys. zł po posiedzeniu. Składka na Sejmik została podniesiona z 4 tys. zł do 4,5 tys. zł od mieszkańca województwa. Przewodniczący stwierdził, że wiele gmin nie płaci składek na Sejmik, zaletą z tego tytułu sięgają 300 mln zł, z tego ponad połowa - 175 mln zł - przypada na Ełbląg.

Podwyżka objęła także wiceprzewodniczących Sejmiku, którzy od stycznia 1995 r. otrzymywać będą zryczałtowaną dietę miesięczną w wysokości najwyższego krajowego wynagrodzenia - w tym kwartale 2,6 mln zł.

Delegat z Prabut Ryszard Rabeszko zapytał, jaką dietę otrzymuje przewodniczący Sejmiku Samorządowego W. Kunc. Odpowiedział, że jest on etatowym pracownikiem Sejmiku. Z saldało się słysząc głosy, że "gaza" przewodniczącego wynosi 11 mln zł. Przewodniczący ani nikt z członków prezydium nie zanegował... **ajc**



Kot w butach ze spektaklu "Bajdurek" też zbierał fundusze na WOŚP.

STYCZNIOWY KONKURS DLA CZYTELNIKÓW

Wystarczy wyciąć kupon

Nasz Noworoczny Konkurs dla Czytelników przypadł Państwu do gustu, czego wyrazem były setki kart z kuponami dostarczone do redakcji. W ubiegłym wydaniu naszej gazety zamieściliśmy listę 26 osób, które otrzymały nagrody. W związku z tak dużym zainteresowaniem konkursem ze strony Czytelników, ogłosiliśmy w poprzednim numerze "KK"

STYCZNIOWY KONKURS DLA CZYTELNIKÓW, drukując kupon nr 1. Dzisiaj drukujemy kupon nr 2. Wraz z kuponem nr 1 i następnymi - nr 3 z 19 stycznia i nr 4 z 26 stycznia, należy nakleić go na kartę pocztową lub pocztówkę i dostarczyć pocztą lub osobiście do redakcji do 30 stycznia 1995 r. W losowaniu będą brały udział TYLKO wszystkie cztery kupony naklejone na jednej karcie pocztowej lub pocztówce. Nie będą brane pod uwagę kupony wysłane w listach lub naklejone każdy z osobna na oddzielnych kartach.

STYCZNIOWY KONKURS DLA CZYTELNIKÓW KUPON NR 2

Wielu z Państwa pytało, czy jedna osoba może wysłać kilka kart (na każdej oczywiście cztery kupony). Oczywiście, jeśli ktoś chce w ten sposób zwiększyć swoje szanse na wygranie jednej z trzech nagród - może tak zrobić. Kupon nr 2 Konkursu Styczniewego zamieszczamy poniżej. Powodzenia. **Redakcja**

INTERBIURO
82-500 Kwidzyn, ul. Bohaterów Narodów 44, tel./FAX (0-555) 22-75
WSZYSTKO DLA BIURA
poleca: **KASY FISKALNE**
Sharp CASIO SAMSUNG
Autoryzowany dystrybutor

KLUB "SIEDEM - TRZYNAŚCIE"
HOTEL - RESTAURACJA OTOCZYN
zaprasza na NASTROJOWĄ WYSPĘ do TAŃCA i kolacji przy ŚWIECACH
Oferujemy także: **JAZZE KONNA i KULIGI i LODOWISKO**

PODATEK DROGOWY MAKSYMALNY

Autobusy	do 15 miejsc	138 zł (1 mln 380 tys. zł)	Zalozidze motorowe, jachty o pojemności skokowej silnika
od 16 do 30 miejsc	254 zł (2 mln 540 tys. zł)	200 ccm do 1000 ccm	63 zł (630 tys. zł)
powyżej 30 miejsc	450 zł (5 mln 840 tys. zł)	powyżej 1000 ccm	138 zł (1 mln 380 tys. zł)
		promy	38 zł (380 tys. zł)

Podatek od środków transportowych można zapłacić w całości lub w dwóch ratach: do 15 marca 1995 i rata do 15 września 1995 - II rata

Samochody ciężarowe i ciągniki siodłowe o ładowności:		
do 0,5 tony	87 zł (870 tys. zł)	
od 0,51 do 1 t	138 zł (1 mln 380 tys. zł)	
od 1 t do 2 t	164 zł (1 mln 640 tys. zł)	
od 2 t do 4 t	204 zł (2 mln 40 tys. zł)	
od 4 t do 6 t	279 zł (2 mln 790 tys. zł)	
od 6 t do 8 t	331 zł (3 mln 310 tys. zł)	
od 8 t do 10 t	484 zł (4 mln 840 tys. zł)	
powyżej 10 t	637 zł (6 mln 370 tys. zł)	
Samochody specjalne	138 zł (1 mln 380 tys. zł)	
Ciągniki balastowe	637 zł (6 mln 370 tys. zł)	

Zgodnie z uchwałą kwidzyńskiej Rady Miejskiej z 40% zniżki w płaceniu tego podatku korzystają pojazdy o napędzie gazowym i elektrycznym oraz wyposażone w katalizator spalin. Podstawą udzielenia tej zniżki jest złożenie przez osobę zainteresowaną aktualnego zaświadczenia stacji diagnostycznej.

Przyczepy i naczepy o ładowności:		
do 0,5 t	18 zł (180 tys. zł)	
od 0,51 do 1 t	38 zł (380 tys. zł)	
od 1 t do 1,5 t	63 zł (630 tys. zł)	
od 1,5 t do 2 t	96 zł (960 tys. zł)	
powyżej 2 t	164 zł (1 mln 640 tys. zł)	
Przyczepy campingowe	22 zł (220 tys. zł)	
inne przyczepy	138 zł (1 mln 380 tys. zł)	

VI SESJA RADY DROGI WOJEWODY - ŚMIECH NA SALI

Drogami tymi zarządza - w imieniu wojewody - Wojewódzka Dyrekcja Dróg Miejskich, której dyrektorem, Tadeusz Ciemny, był obecny podczas obrad Rady Miejskiej. Wystąpienie Ireny Dereweckiej, trwające ok. 45 minut, przypominało stylane nie tak dawno (podczas IV sesji RM) wystąpienie Haliny Salaty, dyrektora Wydziału Zdrowia Urzędu Wojewódzkiego w Elblągu. Było pełne cyfr, specyficznej terminologii, dużo szczegółowych ajdencjonalnie bardzo mało konkretno - rozmyślone, jakby liczące na uspienie radnych.

Derewecka poinformowała, że w 1992 r. wojewoda dysponował na drogi kwotą 11 220 220 mln zł, z tego na utrzymanie dróg w Elblągu przeznaczony 986 mln zł, a w Kwidzynie 308 mln zł. Dodatkowo w tym roku Elbląg otrzymał na zadania inwestycyjne 3,5 mld zł, a Kwidzynie... 50 mln zł. W roku 1993 budżet wojewody na drogi wyniósł 10 630 mln zł, z tego na utrzymanie dróg w Elblągu przeznaczony 1 mld zł, a w Kwidzynie - 308 mln zł. Dodatkowo na zadania inwestycyjne Elbląg otrzymał 3,8 mld zł, a Kwidzynie... 20 mln zł.

Informacje te wywołały na sali salwy śmiechu. W 1994 r. na drogi wojewoda dysponował budżetem w wysokości 19,6 mld zł, z tego na Elbląg przeznaczono 12 mld zł, a na drogi wojewódzkie w Kwidzynie - 813 mln zł, w tym 450 mln zł na ich utrzymanie, 115 mln zł na wykonanie mapy numerycznej i 48 mln zł na inwestycje. W 1995 r. budżet wojewody na drogi wyniósł prawdopodobnie 24,6 mld zł, z tego Elbląg otrzyma 12 mld zł, a Kwidzynie - 2 mld 290 mln zł, z tego 875 mln zł na utrzymanie dróg, 115 mln zł na wykonanie mapy numerycznej, a

"EKO" HURTOWNIA FARB I LAKIERÓW
Maibork, ul. Koszykowa 1, tel. (055) 28-81

Poleca

- FARBY OLEJNE I EMULSYJNE
- LAKIERY, FARBY WODOROZCIŃCZALNE
- LAKIERY AKRYLOWE DO DREWNA
- LAKIERY SAMOCHODOWE
- PIANKI POLIURETANOWE
- KITY SZKLARSKIE I SILIKONOWE
- KLEJE I ROZPUSZCZALNIKI
- TAPETY I KASZTONY STYROPIANOWE
- USZCZELKI DO OKIEN I DRZWI
- KARBID W BECZKACH

Zapraszamy w godz. od 9 do 18 sobota od 9 do 14

TRAGICZNY ROK NA KWIDZYŃSKICH DROGACH

Rok 1994 przyniósł większą liczbę ofiar śmiertelnych na drogach wojewie Kwidzyna niż rok 1993. W drodze to kolejna wada kierowców poruszających się po drogach Kwidzyna i okolic. Brawura w tego których 1 osoba zginęła, a 22 zostały rane. Warto dodać, że największa

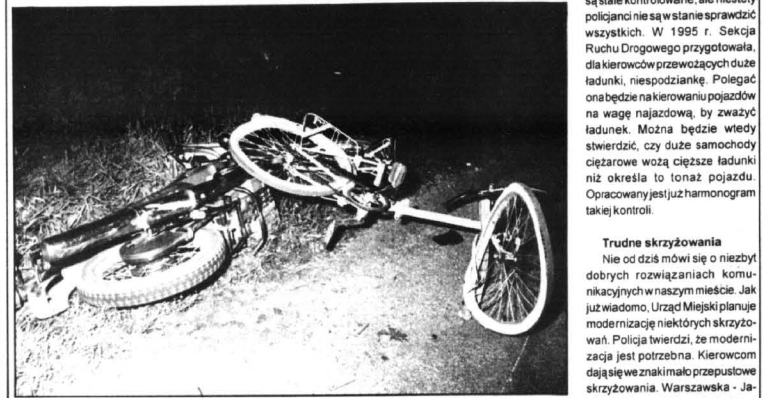

Gmina jest częstym miejscem tragicznych w skutkach wypadków Fot. archiwum KRP w Kwidzynie

Komendzie Rejonowej Policji w Kwidzynie odnotowano 193 kolizje drogowe. W 88 wypadkach zginęło 20 osób - o 3 więcej niż w 1993 r. Tyłko liczba rannych była mniejsza, bowiem w roku 1994 poszkodowanych zostało 136 osób, a w roku 1993 - 141. Liczba kolizji drogowych wzrosła aż o 54 w porównaniu z rokiem 1993.

Ten tragiczny bilans świadczy o tym, że nie jesteśmy asami kierownicy. Szczególną bezradność wykazujemy się na trasie Kwidzyna-Prabuty-Susz. Można ją śmiało nazwać drogą śmierci. Zginęła na niej bowiem blisko 1/3 wszystkich ofiar roku 1994, czyli aż 7 osób. Na tej trasie zdarzył się aż 23 wypadki, w których rannych zostało 43 osoby. Najtragiczniejszy wypadek, jaki wydarzył się na tej trasie spowodował śmierć 4 osób, z których dwie zginęły na miejscu. Do wypadku tego doszło w miejscowości Raniewo. Samochód marki Syrena na luku drogi wypadł poza jezdnię i uderzył w drzewo.

Wypadki na własne życie Okazuje się, że wielu wypadków można było uniknąć, a większość z nich, jeśli nie wszystkie, były konsekwencją błędów kierowców. Okazuje się, że lubimy jeździć bardzo szybko. Zapominamy jednak, że nie zawsze potrafimy zapanować nad kierownicą.

W roku ubiegłym z powodu nadmiernej prędkości doszło do 15 wypadków, w których rannych zostało 11 osób. Jedną z przyczyn wypadków jest niestwierdzenie pierwszeństwa przejazdu. W 13 takich przypadkach rannych zostało 16 osób. Mamy także kłopoty z wyprzedzeniem, wymianami, omińaniem i skręcaniem. Tutaj bilans jest również mało optymistyczny. W 12 wypadkach spowodowanych brakiem tego typu umiejętności zginęła 1 osoba, a 19 zostało rannych.

Niedostosowanie prędkości jazdy do warunków panujących na

ładunek drewna. Jak powiedział szef kwidzyńskiej "drogówki", aspirant Bogdan Kula, samochody te są stale kontrolowane, ale niestety policjanci nie są w stanie sprawdzić wszystkich. W 1995 r. Sekcja Ruchu Drogowego przygotowała, dla kierowców przewożących duże ładunki, niespodziankę. Polegać ona będzie na kierowaniu pojazdem na wagę najazdową, by zwązy ładunek. Można będzie wtedy stwierdzić, czy duże samochody ciężarowe wożą cięższe ładunki niż określa to tonaż pojazdu. Opracowany jest już harmonogram takiej kontroli.

Trudne skrzyżowania Nie od dziś mówi się o niezbyt dobrych rozwiązaniach komunikacyjnych w naszym mieście. Jak już wiadomo, Urząd Miejski planuje modernizację niektórych skrzyżowań. Policja twierdzi, że modernizacja jest potrzebna. Kierowcom dają się w znakomitym przepływie skrzyżowania. Warszawa - Jagiello - Daszyńskiego to jedno z trudniejszych skrzyżowań. Kierownik Sekcji Ruchu Drogowego uważa jednak, że wielokrotnie kierowcy sami utrudniają sobie życie, ponieważ nie potrafią w sposób właściwy wykorzystać powierzchni jezdni. W przelotności kwidzyńskiej skrzyżowania mają być tzw. małymi rondami.

Apel i przestrogi Rok 1994 był rokiem, który nie przyniósł chłuby kierowcom: łamane przepisów ruchu drogowego, brak wyobraźni na drogach, nadmierna prędkość, nietrzeźwi kierowcy i dużo niesprawnych samochodów.

Kierownik Sekcji Ruchu Drogowego Komendy Rejonowej Policji w Kwidzynie aspirant Bogdan Kula apeluje przede wszystkim o przestrzeżenie przepisów ruchu drogowego, bo te kierowcy łamią nagminnie. Tak jak w przypadku Kosiłki, gdzie ustawiono znak ograniczający prędkość do 40 km/godz., a kierowcy jądą ponad 70 km/godz. Iamąc przesył dwukrotnie. Szef kwidzyńskiej "drogówki" apeluje o dostosowanie prędkości do warunków panujących na drogach oraz o większą dbałość o własne pojazdy. Apel dotyczy także kierowców, którzy po wypiciu alkoholu składają za kierownicą. Wprawdzie "rekrutów" nie byłoby w ubiegłym, ale zawartość 3,06 promila alkoholu we krwi, stwierdzono u kierującego motocyklem, który wystarcza do zatrzymania.

Pijany za kółkiem O nietrzeźwych kierowcach opowiada się dowcipy. Zwykle lubimy też pochwalnie się, jak to nam się udało dotrzeć swoim autem po imieniu na cioci, gdzie wypiliśmy kilka "głębszych", do domu.

Nie zawsze jednak kończy się to dobrze dla kierowców. W 1994 r. nietrzeźwi byli sprawcami 22 wypadków, w których 8 osób straciło życie, a 39 zostało rannych. 450 osobom policja zatrzymała prawo jazdy. Oznacza to, że nie było dnia, by na drogach nie pojawił się nietrzeźwy kierowca. Dla porównania: w roku 1993 odebrano prawo jazdy 395 nietrzeźwym kierowcom. Nietrzeźwy, każdego roku bilans ten jest podobny i nie wyciągamy z niego żadnych wniosków. Pijanemu kierowcy grozi w świetle zabrania prawa jazdy na okres od 3 do 3 lat, oczywiście w przypadku zatrzymania przez policję i skierowania sprawy do kolegium.

"Okrągłaki" na drogach Przewoźcy drewna do International Paper Kwidzyna S.A. były przyczyną 2 wypadków, z których jeden zakończył się tragicznie dla kierowcy. Zdarza się, że kierowcy nie zawsze dobrze zabezpieczają

**CYTRUSY
BANANY
OWOCY EGZOTYCZNE
JABKA I WARZYWA
KRAJOWE I IMPORTOWANE**

To wszystko kupisz u nas

HEMAR - KWIDZYN

DOSTARCZAMY TOWAR
NA ZAMÓWIENIE,
ZADZWOŃ!

Mała 13, tel. 29-74
7.00-16.00, sobota 7.00-12.00

HANDEL OPAŁEM

Falkowski - Kielar
prowadzi
sprzedaż detaliczną
opatu (koks, węgiel)
dla ludności od poniedziałku do soboty
W dni targowe: sprzedaż ratalna
od godz. 8.00 do 11.00
na dogodnych warunkach
Blizszych informacji udziela
Skład przy ul. Łąkowej,
Kwidzynie, tel. 48 74.

ZAPRASZAMY

J. Kluczkowski

KSIĄŻECZKI ZDROWIA W OBWOŹNYM HANDLU ŻYWNOSCIĄ I ZAKAZ SPRZEDAŻY MLEKA

W handlu okrężnym nie wolno handlować:

- dietetycznymi środkami spożywczymi,
 - mlekami niepasteryzowanymi,
 - dziczyzną,
 - pieczywem i wyrobami ciastkarskimi nieopakowanymi,
 - grzybami i przetworami grzybowymi z wyjątkiem grzybow hodowlanych,
 - napojami alkoholowymi.
- Tylko za pomocą specjalnych środków transportu prowadzić można sprzedaż:
- mięsa i przetworów mięsnych,
 - drobiu białego i przetworów drobiowych,
 - ryb i przetworów rybnych,
 - łuszczołów zwierzęcych i roślinnych,
 - mleka i przetworów mlecznych,
 - innych środków spożywczych wymagających zabezpieczenia przed niewłaściwą temperaturą i nasłonecznieniem.

Jak już wspomnieliśmy, osoba prowadząca handel obwoźny musi posiadać przy sobie aktualną książeczkę zdrowia i dowód osobisty z aktualnym adresem. Każdy wojewódzki inspektor sanitarny na swoim terenie wydaje odrębne zarządzenie o odnośnie częstotliwości przeprowadzania

badania do książeczek zdrowia.

Niestety, rzeczywistość już na pierwszy rzut oka далека jest od zgodności z przepisami. Normalnym widokiem jest np. drobny budynek sprzedawany na targowisku prosto z "Zuka", umieszczony w dalekich od czystości pojemnikach. Specjalistyczny wódz do sprzedaży żywności trudno jest zobaczyć na kwidzyńskich targowiskach.

Trwałym elementem kwidzyńskiego krajobrazu są mieszkanki naszego miasta z kankami, butelkami itp., ustawiając się w kolejkę przy "maluchach", zdezelowanych "Syrkach" czy "Zukach", z których sprzedawane jest mleko, mimo zakazu prowadzenia handlu obwoźnego mlekiem. Taki samochód pojawia się co wieczór na prawie każdym kwidzyńskim podwórku, parkingu, osiedlu.

Kwidzyński SANEPID w porozumieniu ze Strażą Miejską rozpoczęła już w najbliższym czasie akcję mającą na celu wyeliminowanie obwoźnego handlu mlekiem. San-epid dysponuje listą osób trudniących się tego rodzaju sprzedażą. Osoby te będą zwane i ostrzegane. W wypadku, gdy nie zaprzestaną handlu, sprawy kierowane będą do Kolegium ds. Wykroczeń w Kwidzynie.

NAPISALI DO NAS

"Jestem stałym czytelnikiem Waszego pisma. Pilnie śledzę w ostatnim okresie artykuły ukazujące się w gazecie, a dotyczących naszego miasta, a w szczególności te, które mówią o obradach Rady Miejskiej.

W wydaniu z dnia 5.01.95 r., w artykule "Nie drastyczne, ale..." dotyczącym podjęcia uchwały przez kwidzyńską Radę Miejską o różnicowanej wysokości stawki czynszowej (zw. czynszu regulowanego) za 1 m² powierzchni użytkowej, przeczytałam, że czynsz ten zależy od położenia mieszkania oraz od standardu wyposażenia. I tutaj należało mi się pytanie: do której strefy płatniczą zaliczyć mój lokal, konkretnie do której kategorii?

Według uchwały mieszkanki z łazienką lub wc, ciepłą wodą, gazem, centralnym ogrzewaniem, systemem wodno-kanalizacyjnym będzie kosztowało w centrum 98 groszy za 1 m², na periferiach - 92 grosze za 1 m².

Mieszkanie z łazienką lub wc, centralnym ogrzewaniem i systemem wodno-kanalizacyjnym będzie kosztowało w centrum 86 groszy za 1 m², a na periferiach - 79 groszy za 1 m².

Moje mieszkanie wyposażone jest w centralne ogrzewanie typu etazowego, tzn. piec centralny jest w kuchni, opałkami muszę ja, pałc w piecu muszę ja i jak to jest ma do standardu wyposażenia - ja nie bardzo wiem.

W mieszkaniach, w których jest centralne ogrzewanie i opalane są przez kotłownię, te opłaty rozumiem, ale gdy opalane są przez piec centralnego ogrzewania, który stoi w mojej kuchni opałem, który ja kupuję - to jak wtedy z tą opłatą?

Jednocześnie pragnę poinformować, że na moim osiedlu we wszystkich blokach, a jest ich 11, każde mieszkanie jest wyposażone w centralne typu etazowego. Na dzień dzisiejszy nie potrafię powiedzieć, ile takich mieszkań jest na terenie naszego miasta. Według mojego zdania zapominano o najemcach takich lokali. Opłaty za tego typu lokale nie powinny być identyczne jak za lokale opalane przez kotłownię.

O ile jest to możliwe, to proszę o poruszenie tego problemu na łamach Waszego pisma, za co z góry dziękuję.

Z pozowaniem
Waldemar Ostaszewski

CZYNszOWA ODPOWIEDZ

Uchwała o nowych stawkach czynszowych narobiła sporo zamieszania. Przede wszystkim lokatorzy zaczęli obliczać, ile zapłacą ze swoje mieszkanie oraz do jakiej kategorii trzeba zaliczyć ich lokal.

Przykładem jest list, który publikujemy wyżej. Pan Waldemar Ostaszewski pyta, czy ogrzewanie etazowe należy zaliczyć do centralnego ogrzewania i do jakiej kategorii trzeba zaliczyć jego mieszkanie.

Z informacji, którą uzyskaliśmy w Zakładzie Gospodarki Mieszkaniowej wynika, że ogrzewanie etazowe nie jest zaliczane do centralnego ogrzewania. Mieszkanie, w których są piece kaflowe lub w których źródło ogrzewania znajduje się w mieszkaniu nie należy do kategorii mieszkań z c.o. Co to oznacza? Oznacza to, że kategoria takiego mieszkania jest obniżona czyli obniżony jest jego standard. W myśli uchwały lokal pana W. Ostaszewskiego przy ul. Bema należy zaliczyć do III kategorii, gdyż nie posiada on c.o. oraz ciepłej wody (nie należy tego brać dosłownie, gdyż ciepłą wodę otrzymuje on w wyniku stosowania tzw. piecyka gazowego), a opłata za gaz uiszczana jest oddzielnie - nie jest wliczona do czynszu). Reasumując: mieszkanie to należy do III kategorii i leży w centrum, a raczej w I strefie oczyszczania. Oznacza to, że stawka czynszu u p. W. Ostaszewskiego wyniesie 72 grosze za 1 m².

J.K.

JUŻ SPRZĄTAJĄ

Ustawa o najmie lokali i dodatkach mieszkaniowych narzuca na wynajmującego obowiązek utrzymania w należytym stanie, porządku i czystości pomieszczeń i urządzeń budynku, służących do wspólnego użytku mieszkańców oraz jego otoczenia. Oznacza to,

J.K.

ZAMKNIĘTE SKLEPY I ROZMAZANY Druk CZYLI DENOMINACYJNA RZECZYWISTOŚĆ

I stało się... Denominacja jest faktem. Niewiele z nas miało już okazję wiać do ręki nowy banknot lub monetę. Niewiele ich także w kwidzyńskich sklepach. Dotarliśmy do nas jednak pierwsze skargi na oboczne skutki denominacji, a mianowicie... pozamykane sklepy. Tym razem oprócz remanentów kończących 1994 r. sklepy dokonowały przeliczeń starych złotych na nowe. Praca to niezwykle znużająca i czasochłonna. W niewielu kwidzyńskich sklepach pomyślnie o tym, odpowiednio wcześniej zabierając się do metkowania towarów w dwóch wersjach cen-

wych. Wynikiem tego były zamknięte sklepy. Wobec tego w środę 4 stycznia Zaleszowie kilka sklepów otworzyło swe podwoje w poniedziałek, by mieszkańcy naszego miasta mogli kupić świeżą żywność. Większość jednak tych, którzy nie mieli sił lub ochoty na prowadzenie poszukiwań otwartego sklepu po całym mieście, musiała zadowolić się np. pieczywem z 1994 r.

Wśród sprzedawców znaleźli się też tacy, którzy odmówili przyjęcia nowych banknotów, twierdząc, że są one fałszywe. Przeglądając się nowemu banknotowi

50-złotowemu (odpowiednik starych 500 tys. zł) stwierdziliśmy, że nie ma co się dźwicz sprzedawcom. Niektóre rozplisy i gry na banknotce są napisane i zamazane. Długo zastanawialiśmy się, czy jest celowe utrudnienie dla ewentualnych fałszerzy, czy byle jakie wykonanie drukarni. Mamy nadzieję, że kwidzyńscy sprzedawcy szybko oswoją się z nowymi banknotami i sposobami ich zabezpieczeń. bez problemów będą je przyjmowali, przestając nas podziwiać odnowe zabawy w "mającego poligrafa".

p

ZAMIESZANIE PRZEZ OCZYSZCZOWANIE

Tyłu pytań Czytelników nie mieliśmy już dawno, a wszystko przez uchwałę, którą radni podjęli pod koniec ubiegłego roku. Chodzi oczywiście o uchwałę w sprawie nowych stawek czynszowych. Wątpliwość Czytelników budziły przede wszystkim strefy, w których znajdują się budynki.

Strefy są dwie: centrum i tzw. periferie. Pytano, kto zdecydował jakie kryteria brano pod uwagę, ustalając zaliczenie danego budynku do centrum czy strefy periferijnej.

Jak dowiedzieliśmy się w Zakładzie Gospodarki Mieszkaniowej, było rzeczywiście poważny problem. Specjalna komisja, której zadaniem było przygotowanie uchwały, uznała, że centrum jest pojęciem umownym. Oznacza to, że periferie miasta czyli II strefa oczyszczania to budynki położone przy ulicach i w miejscach o trudnym dojeździe. To także budynki przy ulicach pozbawionych

nawierzchni itp. Zdarzyło się, że strefy ulicy została zaliczona do tzw. centrum, a druga część - do II strefy oczyszczania. W drugiej strefie znalazły się budynki, gdzie jest znaczna uciążliwość mieszkanki.

Inne sprawy poruszone przez Czytelników to problemy z zakwalifikowaniem mieszkania do określonej kategorii. Nie bardzo wiadomo także, jak jest definicja centralnego ogrzewania. (Problem ten wyjaśnimy w związku z publikacją jednego z listów od naszych Czytelników w tym samym numerze "KK").

Czytelnicy pytali także, czy będzie można się odwoływać, gdy mieszkanie uzyska wyższą kategorię niż jest ona w rzeczywistości. Dyrektor ZGM Michał Leszczyński poinformował nas, że w przypadku błędnego określenia standardu mieszkania będzie można się odwoływać i jeżeli wniosek okaże się zasadny, kategoria mieszkania

będzie zmieniona. Ton razie kilkopowtarzających się pytań. Nowe czynszowobudziły spodiowane emocje. Dyrektor Michał Leszczyński pytany, czy podwyżka stawek czynszowych niespodowodowała wzrostu liczby osób nie płacących za mieszkanie powiedział, że nie spodziewa się takiej reakcji najemców, a poziom płatności powinien utrzymać się na jednokrotnym poziomie. M. Leszczyński nie zgodził się także z zarzutami MKK NSZZ "Solidarność", która negatywnie oceniła założeńa założeńa podwyżki czynszów za lokale. Sprawa nowych stawek czynszowych zapewne będzie jeszcze wracała na nasze łamy nie raz.

J.K.

P.S. Czytelników zachęcamy do podzielenia się z nami wszystkimi uwagami, opiniami i odczuciami czekamy na pytania.

IV MIEJSCE KWIDZYŃNIANKI W KONKURSIE "KARTKA POCZTOWA"

W październiku 1994 r. Dyrekcja Okręgu Poczty w Gdańsku ogłosiła konkurs plastyczny dla kilku województw pt. "Kartka pocztowa".

W konkursie wzięła udział również Szkoła Podstawowa Nr 6 w Kwidzynie. 21 grudnia 1994 r. nastąpiło rozstrzygnięcie konkursu. Wśród nagrodzonych przetrwała przez oceny jury zaprezentowana przez uczennicę SP 6 - Anę KAZIMIERSKĄ, która zdobyła IV miejsce. Biorąc pod uwagę fakt, że na konkurs wpłynęło 14 996 kartek, a nagrodzono tylko 11 z nich - jest to niewątpliwie sukces Ani. Kwidzyńnianka była ponadto jedną laureatką tego konkursu pochodzącą z województwa elbląskiego. Ania Kazimierska w nagrodę otrzymała grę komputerową, PUZZLE, lalek Barbie i kószeczko, dwa klasery ze znaczkami, album o Poczcie Polskiej.

z owocami, słodyczami, klockami Lego i układankami. Dzieci traktowane były jako najważniejsze osoby. Przeprowadzano z nimi wywiady, robiono zdjęcia.

Nagrodą za zajęcie I miejsca był kolorowy telewizor, PUZZLE, klasery ze znaczkami, lalki Barbie, album o pocście i inne upominki.

Projekty pocztowe kartek wykonane przez 11 laureatów konkursu zostaną wykorzystane na ogólnopolskich kartkach pocztowych.

p

PECHOWA INAUGURACJA

Pechowo rozpoczęli rewanżową rundę rozgrywek o mistrzostwo ligi strefowej juniorzy starsi kwidzyńskiego MTS. W pierwszym meczu przegrali w Bydgoszczy z tamtejszym AZS-em 22:23 tracąc decydującą bramkę w ostatniej (!) sekundzie gry. Szkoła. Najwięcej bramek dla MTS zdobyli: Babicki 8, Saramak 5 i Balawejder 4.

WB

Zarząd Miejski w Kwidzynie ogłasza **pisemny przetarg ograniczony** organizowany przez Burmistrza Miasta Kwidzyna na działki przeznaczone do oddania w użytkowanie wieczyste, położone u zbiegu ulic Żwirowa i Lotnicza, przeznaczone do prowadzenia działalności gospodarczej, przemysłowej, z możliwością wykorzystania na cele mieszkalne.

Zapraszamy osoby prawne i fizyczne zainteresowane nabyciem tych nieruchomości do składania pisemnych ofert w terminie do dnia **26.01.1995r.** do godz. 15.00 do Urzędu Miejskiego w Kwidzynie - pokój nr 50.

Część jawna przetargu odbędzie się dnia **27.01.1995r.** o godz. 10.00 w siedzibie Urzędu Miejskiego sala nr 8.

Zakończenie przetargu i ogłoszenie wyników nastąpi dnia **27.01.95r.** do godz. 15.00.

Szczegółowe ogłoszenie jest wywieszone na tablicy ogłoszeń w tut. urzędzie a bliższych informacji udzielają pracownicy tut. urzędu - pokój nr 50.

Zarządowi Miejskiemu przysługuje prawo swobodnego wyboru oferty lub uznania bez podania przyczyn, że przetarg nie dał rezultatu.

Zakład Gospodarki Remontowej w Kwidzynie

oferuje usługi w zakresie:

- robót murarskich
- zduńskich
- dekarsko - blacharskich
- hydraulicznych
- elektrycznych
- malarskich
- stolarskich

Zgłoszenia indywidualne przyjmowane będą w zakładzie przy ul. Kościuszki 43, tel. 33-32.

Podobno dyrektorzy szkół i nauczyciele, którzy nie zgodzili się z przejęciem szkół średnich przez samorząd, kupują masowo nową grę. Jest to tarcza z naklejonymi wizerunkami wszystkich członków władz samorządowych, w którą celują się rzutkami. Kupujący mówią, że jest to jedyna forma "konsultacji" z samorządem.

Złosiwi dodają, że jakos na inne formy konsultacji zabrakło czasu.

Zniknęły uchwały

Zastanawialiśmy się, czy nie zgłosił tego faktu na policję, ale w końcu uznaliśmy, że nie warto, bo może się znajdą. Jakims bowiem cudem na pierwszej stronie naszej gazety (nr 1/183 z dn. 5.01.95) ukazała się relacja z VI sesji Rady Miejskiej. Piszemy w niej, że do północy radni uchwalili dwadzieścia pięć uchwał. Na stronie szóstej z 25 uchwał zrobiło się nagle 23. Gdzie poszły się dwie uchwały? Po poszukiwaniach uznaliśmy, że pewnie zaginęły na przełomie roku 94/95 i kto wie, czy za duża ilość szampa nie jest głównym sprawcą tego zamieszania.

JACHO

malwex

MALBORK (Wielbark), ul. Kochanowskiego 106, tel. (055) 35-07

- sprzedaż hurtowa i detaliczna nowych i używanych opon samochodowych prod. zachodniej i krajowej
- opony używane i bieżnikowane dla samochodów ciężarowych
- wulkanizacja i komputerowe wyważenie kół
- ELBLĄG Zakład Wulkanizacji ul. Rauska (przy CPN)

ZAPRASZAMY W GODZ. OD 9.00 DO 18.00

SPORT * SPORT * SPORT * SPORT * SPORT * SPORT

SPORTOWY WEEKEND

PIŁKA RĘCZNA
14.01.95 (sobota) godz. 10.30. LIGA STREFOWA JUNIORÓW
15.01.95 (niedziela) godz. 15.30. LIGA STREFOWA MŁODZIKÓW

GRA NBA

Wielkim zainteresowaniem wśród kibiców sportu w naszym mieście cieszą się rozgrywki amerykańskiej zawodowej ligi koszykówek NBA.

Table with 3 columns: Team, Points, Rebounds. Includes Western Conference Midwest and Eastern Conference Atlantic.

Table with 3 columns: Team, Points, Rebounds. Includes Eastern Conference Central and Western Conference Pacific.

W bieżącym sezonie możemy oglądać wiele spotkań dzięki przekazom satelitarnym. Wiele stacji telewizyjnych m.in. niemieckie DSF i SAT 1 oraz włoska UNO transmitują mecze "na żywo" także w trybie TVP z małym poślizgiem.

LIGA MIEJSKA BRYDŻA SPORTOWEGO

Table with 3 columns: Team, Points, Rebounds. Results of bridge tournament.

PO PIERWSZYCH WYGRANYCH DO FINAŁU JEDEN KROK

Kontynuują zwycięską passę dwa zespoły piłkarek rocznika 1982 kwidzyńskiego MKS. W rozegranych pierwszych turniejach strefowych półfinałowych mistrzostw Polski...

Table with 3 columns: Team, Points, Rebounds. Results of women's football tournament.

Table with 3 columns: Team, Points, Rebounds. Results of women's football tournament.

W PLEBISYCY "PS" ANDRZEJ WRÓŃSKI NAJPOPULARNIJSZY

Juz po raz sześćdziesiąty redakcja największego polskiego dziennika sportowego "PRZEGLĄDU SPORTOWEGO" zorganizowała wśród swoich czytelników PLEBISYCY na najpopularniejszego sportowca roku.

LIGA MIEJSKA TENISA STOŁOWEGO

Table with 3 columns: Team, Points, Rebounds. Results of table tennis tournament.

Z HACZYKIEM W HERBIE

Juz od 4 stycznia skarbnik Niezależnego Towarzystwa Wędkarskiego w Kwidzynie sprzedaje w nowym biurze NTW przy ul. Spółdzielczej 1 (budynek Spółdzielni Mieszkaniczej) "Pomeziana" zezwolenia na połow ryb w wodach Towarzystwa i w rzecze Wisła...

Wyżej wymienione opłaty wnoszą członkowie zrzeszeni w NTW lub PZW. Niezrzeszeni, posiadający kartę wędkarską, wnoszą opłaty w podwójnej wysokości.

W ramach tych opłat wędkiujemy od 1 stycznia 1995 r. do 31 grudnia 1995 r., w okresie od świtu do zmierzchu. Jedynie od 15 czerwca do 15 sierpnia Sp-nia pozwala osobom posiadającym zezwolenie na wędkowanie przez całą dobę.

Table with 3 columns: Location, Fee, Time. Fishing fees for different locations.

Informujemy Kolegów, że Zarząd NTW w Kwidzynie zwołuje na dzień 22 stycznia br. Walne Zgromadzenie Sprawozdawczo-Wyborcze, które rozpocznie się o godz. 9.00 w Terminie, a o 9.30 w drugim terminie w świetlicy internatu Zespołu Szkół Mechanizacji Rolniczej w Kwidzynie przy ul. Stalszica 27.

LIGA MIEJSKA TENISA STOŁOWEGO

Table with 3 columns: Team, Points, Rebounds. Results of table tennis tournament.

BEZ SUKCESU

W Iławie odbył się II Ogólnopolski Turniej Piłkarski Młodzików, w którym udział wzięło 12 zespołów. Pierwszego miejsca zajęła Szkoła Podstawowa Nr 13 z Poznania.

LIGA MIEJSKA TENISA STOŁOWEGO

Table with 3 columns: Team, Points, Rebounds. Results of table tennis tournament.

HURTOWNIA MEBLI SKLEPOWYCH I BIUROWYCH. tel. 42-81 wew. 30. OFERUJEMY NOWOCZESNE WYPOSAŻENIE SKLEPÓW I BIUR. Meble sklepowe: - lacy, witryny, regaly - stoliki odzieżowe i obuwnicze (obrotowe) - przymierzalnie Systemy rurowe Meble biurowe: - stoly, biurka - fotele z pneumatyczną regulacją wysokości - stoliki pod drukarkę i komputer - Zaluzje (pionowe, poziome) - Rolety, markizy oraz wiele innych.

CZY ZNASZ SWOJE MIASTO?

KONKURS NR 124



Wzdziesiętym numerze rozwiązanie konkursu nr 122. Zdjęcie nr 122 przedstawiało budynek położony w Kwidzynie przy ul. Żelaznej 3. Zagadkę prawidłowo rozwiązało 14 osób, a nagrodę wylosował pan **Marian Mikołajczyk** zamieszkały w Kwidzynie.

Za tydzień rozwiązanie konkursu nr 123.

Odpowiedzi na konkurs nr 123 i 124 prosimy przysyłać na adres redakcji lub przynieść osobiście - Kwidzyn, ul. Braterstwa Narodów 46; tylko na kartach pocztowych i pocztówkach z zaznaczonym numerem konkursu, którego odpowiedź dotyczy. Odpowiedzi zamieszczone nie na kartach pocztowych, a w listach czy w zwykłych karteczkach, nie będą brały udziału w losowaniu nagród!

Życzymy miłej zabawy. Zapraszamy do redakcji po odbiór nagrody.

UWAGA KRZYŹKOWCZKI! Rozwiązanie kwizówki z nr 49/179 brzmi: "W lekkim chlebnie też ości bywają".

Nagrodę wylosowali państwo Stefania i Jan Hawrylakowie zamieszkałi w Katowicach przy ul. Północnej 41/23.

Nagrodę wysłamy po cztą.

HANDLARZE ŚMIERCIĄ

W kwidzyńskich szkołach średnich i podstawowych coraz częściej pojawiają się osoby proponujące uczniom zakupy narkotyków. Osoby te oferują najczęściej papierosy z "maryską" - marihuaną. Uczniom mówią, że środek ten dodatnio wpływa na samopoczucie, zwłaszcza na klasówkach.

Policja w Kwidzynie, co potwierdził podczas ostatniej sesji Rady Miejskiej jej komendant, nadkomisarz Tomasz Klamm,

oficjalnie nie ohotowała żadnych przypadków handlu narkotykami na terenie szkół.

Niektórzy uczniowie boją się o tym mówić, inni wręcz korzystają z kupna narkotyków, głównie uczniowie szkół średnich.

W jednej ze szkół średnich, po stwierdzeniu handlu, odbyła się burzliwa debata Rady Pedagogicznej Rady Rodziców - o czym informował na V sesji jeden z radnych.

Czy nie należałoby - wzorem innych miast - utworzyć w Kwidzynie specjalnego ośrodka, który zapobiegałby narkomanii i innym patologiom społecznym w szkołach, w tym coraz większemu picciu przez uczniów szkół średnich alkoholu.

W weekend kwidzyńskie restauracje i puby opiekają w szwach od nadmiaru pijanych "matolotów" - jak dotychczas prawie nikogo to nie interesuje.

cia

DOMOWIANIE	ALFARO	OSKA WIEDZIANY	CA	PA	PRZEDCIE	S	DEBIANA
MIŁA WYDARZY SIĘ	RA	AD	OK	BO	LI		
PAWELCZAK	MD	CO	WA	NI	EA		
BIELON	E	N	T	DO			
MIŁOŚĆ	T	A	N	A	K	E	A
AN	S	E	T	K			
WODOLAZ	I	O	R	U	D	E	R
PI	E	S	T	O	R	R	U
E	K	R	A	B	L		
T	A	T	I	T	A	R	A
O	M	O	A	L	F	A	B
A	T	O	N	R	O	N	E
Z	A	N	E	T	A	B	A
K	O	R	A	N	A	N	T
L	A	S	Z	I	E	N	T

Rozwiązanie należy nadesłać na adres redakcji w terminie do 14 dni.
B R A N I E D D D A W A N I A R Y W M S I E K
L E P W K L E M Z G N A N U D A F A C O W

PKO INFORMUJE !

CO DO GROSZA PO DENOMINACJI ...

najlepiej, gdy czek wystawiamy tak:

- Mam w Powszechnej Kasie Oszczędności konto osobiste. Blankiety czeków, które otrzymałam w połowie 1994 roku są oczywiście dostosowane do sytuacji sprzed denominacji złotego i nie posiadają rubryki "grosze". Mam w związku z tym pytanie: czy tymi czekami mogę się posługiwać po 1 stycznia 1995 roku, po wejściu do obiegu nowych zdenominowanych złotych? A jeżeli tak, to czy wypisując na czeku sumę, którą zechcę podjąć z banku, będę musiała posługiwać się nowymi czy też starymi złotymi? Jeżeli np. napiszę po 1 stycznia "tysiąc złotych" to skąd kasjerka będzie wiedziała czy mam na myśli sumę sprzed czy po denominacji?

O odpowiedź poprosiliśmy pana Krzysztofa Młokosiewicza, dyrektora Departamentu Obsługi Ludności PKO BP.

Powszechna Kasa Oszczędności będzie stopniowo wprowadzała nowe blankiety czeków. Stare książeczki czekowe będą jednak ważne aż do wyczerpania blankietów. Czeki zawsze są realizowane dokładnie według zapisanej na blankiecie dyspozycji. Zlecenie wypłaty po 1 stycznia 1995 roku np. 1000 złotych będzie zrealizowane w 1000 nowych złotych co oznaczać będzie zdenominowaną wartość dziesiętnych 10 milionów złotych.

W związku z tym, że przez jakiś czas posługiwać się będziemy jednocześnie i starymi i nowymi banknotami, realizacja po 1 stycznia czeku opiewającego na sumę 1000 złotych może nastąpić także przy pomocy dziesiętnych banknotów. Nasz klient może swoje 1000 złotych odebrać np. w postaci 9 banknotów milionowych (starych) i 15 dwudziestozłotowych (nowych). Będzie to oczywiście budzić cały szereg wątpliwości i sprawi być może naszym klientom sporo kłopotu. Zapewniam, że w każdej wątpliwej sytuacji nasi klienci mogą liczyć na kompetentną pomoc pracownika PKO BP.

Dodatkowy problem może powstać w przypadku realizacji czeku wystawionego wcześniej a realizowanego już po 1 stycznia. Wtedy kwota, na którą opiewa czek jest sprzed denominacji, natomiast wypłata dokonywana jest według wartości zdenominowanych. Zeby uniknąć nieporozumień, przed samą realizacją kasjer odcisnie na czeku pieczątkę z napisem "DENOMINACJA".

Znowu musimy nauczyć posługiwać się groszami. Zapisujemy je na czeku albo w postaci opisowej, np. 15 zł i 50 gr, w postaci ułamka dziesiętnego: zł 15,50; albo zapisujemy grosze jako ułamek zwykły: zł 15 50/100.

Stempel "DENOMINACJA" (lub wyraźny zapis tej treści) będzie wstawiany do książeczek oszczędnościowych (zarówno obiegowych, jak mieszkaniowych) w momencie przedłożenia ich w oddziale, ekspozyturze lub agencji PKO. Pod stempem zostanie wpisany aktualny stan oszczędności podany wg wartości zdenominowanych. Liczba złotych podana będzie słownie, liczba groszy cyframi.

Pieczątki "DENOMINACJA" wstawiane będą do przedstawionych do wykupienia po 1 stycznia bonów oszczędnościowych. Przypomnę posiadaczom bonów PROGRESJA BIS, że po denominacji 5 milionów starych złotych odpowiadać będzie pięciuset nowym złotym, a wart dziś w starych złotych milion bon kapitałowy będzie do wykupienia za 100 nowych złotych plus należne odsetki.

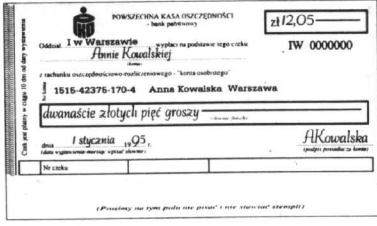

można również wystawić tak:

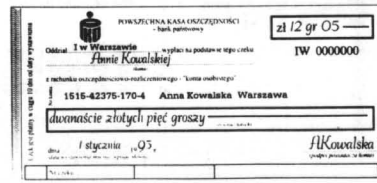
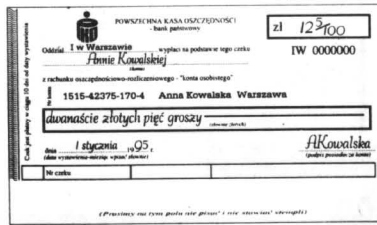

WYDAWNICTWO POMORSKIE
 • "Gazeta Elbląska" • "Gazeta Kocięwska" • "Gazeta Tczewska" • "Tygodnik Trójmiasto" • "Kurier Kwidzyński" • "Nowiny Malborskie" • "Gazeta Grudziądzka" • "Dziennik Pomorski" (stały dodatek do wszystkich pism) • Drukarnia im. Józefa Czyżewskiego
 Prezas: Czestaw Czyżewski, Dyrektor Naczelny: Wojciech Krefft
 Adres wydawnictwa: 83-110 Tczew, ul. Lipowa 5/6, tel. fax 31-25-70 131-31-18
 Adres drukarni: 83-110 Tczew, ul. Sadowa 6, tel. 31-36-24

Nadaje zespół Redaktor naczelny - Katarzyna Kaczmarek - Przydyka, zastępca redaktora naczelnego - Jacek Kluczkowski, sekretarz redakcji - Halina Szyszowska, kierownik biura reklamowego - Maciej Przybyłski. Adres redakcji: 82-500 Kwidzyn, ul. Braterstwa Narodów 46, 1 piętro, tel. 30-59 88 80; 50468. Ogłoszenia drobne i reklamistycznym Biuro Reklam: 82-500 Kwidzyn, ul. Braterstwa Narodów 46, 1 piętro, tel. fax 22-64. Redakcja i biuro czynne od poniedziałku do piątku w godzinach 8.00 - 15.00. Redakcja zastrzega sobie prawo skracania i opracowywania materiałów nadesłanych i nie zamierzonych. ANONIMY WYRZUCAMY DO KOŚZA. Za treść ogłoszeń i reklam redakcja nie odpowiada.

KURIER

Początek roku to czas podsumowań minionych 12 miesięcy i tworzenia planów na najbliższą przyszłość. Nie inaczej dzieje się w Konwencji Przedsiębiorców Regionu Gdańskiego.

Mniony rok był dla gdańskiego oddziału Konwencji Przedsiębiorców udany. Wybrany został nowy, poszerzony Zarząd, który w ciągu kilku miesięcy dał o sobie znać różnymi inicjatywami. Można wśród nich wymienić: zorganizowanie i prowadzenie (wspólnie z Gdańską Izba Gospodarczą) plebiscytu o tytuł "Biznesmena Roku" w regionie gdańsko-elbląskim. W tym plebiscyfie doczeka się rozstrzygnięcia. O trafności przedsięwzięcia i jego zasadności świadczy choćby skład jury plebiscytu, w którym znaleźli się wojewodowie, przewodniczący miast dyrektorzy znanych przedsiębiorstw i banków, prywatni przedsiębiorcy i redaktorzy naczelni mediów. Tak reprezentatywne i reprezentacyjne zarządzenie grono zebrać w jednej sprawie, to wyczyn nie było jakie. Tak więc plebiscyt zmierną do finału i, wszystko wskazuje na to, że odbędzie się następnego jego edycje.

Konwencja Przedsiębiorców Regionu Gdańskiego dużą wagę przywiązuje do konsolidacji porządkujących środków gospodarczych Wyższego Stądu podpisanie (w gronie siedmiu organizacji) deklaracji o współpracy i wspólnych przedsięwzięciach, przygotowane przez Gdańską Izba Gospodarczą. Efektem tej inicjatywy jest właśnie wspólne organizowanie wspomnianego wyżej plebiscytu oraz Balu Biznesu wylimbu. Zapowiadane są inne wspólne inicjatywy.

Konwencja Przedsiębiorców RG była też w 1994 roku organizatorem spotkań w Gdańsku z różnymi osobistościami, w tym m.in. z b. wicepremierem i ministrem finansów Markiem Borowskim, czy też z przedstawicielami kół biznesowych USA. Tego rodzaju spotkania przewidziano także w bieżącym roku.

Udało się Konwencji w ubiegłym roku rozpocząć wydawanie własnego pisma - wspólnie z "Tygodnikiem Trójmiasto" - o nazwie "Pieniądz w Mię". W odróżnieniu od innych przedsięwzięć czy zamierzeń tego rodzaju, nie zadyktowano sprawy na śmierć, tylko stworzono konkrety. No i pismo jest, rozwija się i dociera do wielu odbiorców ze środowisk gospodarczych oraz politycznych (także wysyłane pocztą do kikuset adresatów). Sprawdziła się tu dewiza - lepiej skromnie, ale konkretnie.

Nie zaniedbywała Konwencja Przedsiębiorców RG działań towarzyszących i relaksacyjnych. Jesienią ub. roku we "Włodzowie" odbyła się udana impreza plenarna z pieczeniem dzika i degustacją innych specjalności. Za kilka dni, bo w najbliższy piątek, 13.01, odbędzie się kolejne takie spotkanie, tym razem na terenie Opey Leśnej w Sopocie. Zgodnie z wolą członków Konwencji, tego rodzaju wycieczki odbywać się będą w tym roku regularnie.

(sk)

PRZEZORY UBEZPIECZONY, ALE...

Tragiczne wydarzenia w hali Stoczni Gdańskiej dowiodły, jak niewielka jest wiedza przeciętnej czlowieka o sprawach ubezpieczeniowych. Równocześnie wykazały, że ubezpieczenie nie jest zwykłą formalnością, czy podatkami, który trzeba zapłacić, ze stanowi rzeczywistą asekurację na wypadek nieszczęścia. Trudno dzisiaj wyobrazić los poszkodowanych, gdyby Stocznia Gdańska nie posiadała ubezpieczenia od odpowiedzialności cywilnej. Wiele rodziców było rozczarowanych, że z tytułu ubezpieczenia w szkole są niskie odszkodowania, nawet dla najtragiczniej poszkodowanych. Na tyle była zawarta umowa. Szkoły na początku roku szkolnego, kiedy dzieci trzeba zapoznać w podręczniki, zeszyty, odzież starając się minimalizować wydatki rodziców. Cisami, zresztą, na posiedzeniach komitetów rodzicielskich wybierają

cd. na str. VIII

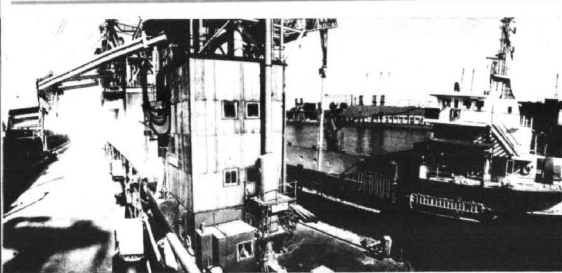

POLSCY ARMATORZY OSTRZEGAJĄ

Nie będzie gospodarki narodowej bez polityki morskiej państwa

Związek Armatorów Polskich z siedzibą w Gdyni opracował materiał pt. "Żegluga liniowa, trampowa i rybolowstwo - potrzeba protekcjonizmu". Autorzy tego opracowania, wysokiej klasy specjaliści - powołują się na wiele światowych i krajowych danych - sformułowali wnioski dotyczące konieczności wprowadzenia protekcyjnych metod sterowania gospodarką morską przez czynniki rządowe.

Wskazując na przyspieszone przeobrażenia w świecie żeglownym, zwłaszcza w ostatnich dziesięcioleciach (głównie przez konteneryzację ładunków), przestrzega się przed postępującą destabilizacją systemów taryfowych, pełniących dotychczas rolę kontrolną i stabilizującą morski rynek. Przekonuje się również o tym, iż niekontrolowana konkurencja, indywidualne umowy kontraktowe oraz swobodne stawki frachtowe (często na poziomie kosztów) negocjowane przez armatorów doprowadziły do sytuacji, w której konferencje żeglowne kontrolują zaledwie 50 proc. światowych obrotów towarowych morzem.

cd. na str. II

Szabrowały "grupy przestępcze", szabrowało państwo, kto szabruje obecnie?

PÓŁ WIEKU APETYTU NA CUDZE

Dokładnie pół wieku temu, w styczniu 1945 roku, pojawiło się słowo: "szaber". Wkrótce potem przed sądami stanęli pierwsi "szabrownicy", a "ludowa" prasa bezkompromisowo piętnowała ich przestępstwa, często określone spuszczają po "zgnie", burzący i skłonności do tworzenia indywidualnych fortun kosztem ludzi pracy.

To wszakże - czego właściwie do dziś wyrażnie i publicznie nie powiedziano - była tylko połowa prawdy.

Bezspornym jest bowiem fakt, iż zbliżający się w styczniu 1945 roku front spowodował, że kilka milionów Niemców porzuciło swe siedziby, zabierając ze sobą tylko najniezbędniejsze przedmioty. Kiedy więc front przesunął się na zachód, tuż za nim szli osadnicy, którzy przejmowali gospodarstwa rolne opuszczone i pozostawione przez Niemców.

cd. na str. VII

Jest problem

ZACZAŁ SIĘ WYŚCIG PIENIĘDZY

Z prezesem Zarządu, dyrektorem naczelnym Rafinerii Gdańskiej, Włodzimierzem Dyrką rozmawia Urszula Niewiarowska

- Nie tak dawno, na łamach jednej z gazet, stwierdził Pan jako szef Rafinerii Gdańskiej, że z całą powagą podchodzi Pan do każdej konkurencji na krajowym rynku, nawet do niewielkiej firmy z Kwidzyna. Teraz na tym rynku pojawił się Shell, a zatem konkurent bez porównania groźniejszy. Jak pan to przyjął?

- Pytanie dotyczy podstawowego problemu, miejsca

eksportującej produkty, będzie bardzo niewielka. Drugi obszar: produkcja jest też wyłącznie obszarem polskim, tzn. bez wydatków - póki co - zagranicznych. Obszar ruchu, handel, (myślę o handlu detalicznym, handel hurtowy jest nadal w rękach polskich) jest tym miejscem, gdzie pojawiały się obecne firmy. Walka z tymi konkurentami, jak powiedziałem, jest niezmiernie trudna.

- Może jakiś konkretny przykład?

- Kiedy buduje stację Rafineria Gdańska, buduje je przy pewnych założeniach. Przy tych kosztach, które są porównywalne z kosztami budowy stacji na Zachodzie (chodzi o rząd od 1.5-2 mln dolarów) każdy ruch, każdy wydatek jest głęboko przemyślany, każdą kolejną stację budujemy po wykonaniu pomiarów ruchu i zrealizowaniu wszystkich elementów, inaczej wygląda działanie dużych światowych firm. Trzykrotnie mieliśmy okazję brać udział w przetargach na działki. Nie stać Rafinerii Gdańskiej na płacenie takich pieniędzy, jakie płać firmy obce. To już nie jest wyścig konkurencji, to zaczął się wyścig pieniędzy, których różną i nieporównywalną ilością dysponują ci "gracze". Stąd ostatni przetarg w Bydgoszczy wygrał dekadzie grudnia i tak skończył się nie naszym zwycięstwem.

- Wkrótce powstanie nowa stacja Shella w Tczewie. Tczew otrzymał z tej racji od koncernu prezent w postaci kilkudziesięciu tysięcy dolarów. Czy nie jest to czasem gest, który nie powinien mieć miejsca dla zachowania czystości reguł gry?

- Uważam, że jest to jeden z zwyczajów, do których w Polsce musimy przywyknąć. O ile jest to prezent przyzwoity i elegancki, o ile nie jest to stary, wysłużony aparat, jakiś tam darowany przez wielką firmę, co nie powinno mieć miejsca. To nie ma przeszkód, abyt tak było. Jest to zazwyczaj efektem mniejszych różnic i handlu. Przyznam się jednak, że z kilkumiesięczną, które dotąd zbudowała, bądź buduje rafineria, żadna nie była poprzedzona prezentami, ponieważ tak było prościej, nie komplikowało rachunków tak było.

- Czy konkurencja doprowadzi do obniżenia cen benzyny w Polsce?

- Na to pytanie odpowiedziałem już, chyba w "Tygodniku Trójmiasto". Cena benzyny jest wypadkową kilku elementów: cen ropy, kosztów jej przerobu, kosztów dystrybucji, marż w dystrybucji (i hurtowej, i detalicznej) i elementu podstawowego na dzisiaj, czyli podatku. Na dzisiaj udział podatku w cenie benzyny sięga powyżej 60 proc. Dokładnie 62 proc. ceny benzyny płaconej na pompie przez klienta zasila budżet.

Jest sprawa jasna, że każde działania, które pozwalają taniej kupić ropę, które pozwalają obniżyć koszty, tu, w rafinerii i na późniejszych etapach w hurcie i detalu mogą spowodować obniżenie ceny. Kolejnym elementem, który wymusi obniżenie ceny jest konkurencja.

cd. na str. II

polskich i innych firm na rynku naftowym w Polsce dzisiaj i po uwolnieniu wszelkich obowiązujących obecnie barier oraz pewnych elementów systemu ochronnego polskiego rynku. Zaczęło od tego, co powtarzałem wszystkim w tym kraju. Trzeba sobie mianowicie odpowiedzieć na pytanie: kto jest Shell, Total i podobni, jakie są szanse w walce z tymi firmami. Ołów w naszym ubiegłym dochód narodowy Polski brutto wyniósł 84 mld dolarów. W tym samym roku obroty firmy Shell, najpotężniejszej w "naftie", osiągnęły blisko 90 mld dolarów. Obroty tej ponadnarodowej organizacji naftowej były więc wyższe o 10 proc. od dochodu narodowego naszego kraju.

Na liście pięćset najbogatszych w świecie, w pierwszej dziesiątce znajdują się trzy ogromne firmy naftowe: Esso, Shell, Mobil. Są tam i będą. Jest to pozycja na tyle silna, co stabilna. Mowa o konkurencji z tymi firmami jest nieporozumieniem. Nie jest to sprawa walki, czy współzawodnicstwa Rafinerii Gdańskiej, czy zespołów polskich rafinerii.

W Polsce powinien powstać normalny układ, jaki istnieje w każdym innym miejscu w Europie i poza nią. Układ - który polegał będzie na tym, iż na polskim rynku i w polskim sektorze naftowym będą firmy obce, nie jedna, a kilka, nie w jednym, a w kilku miejscach - to stworzy i wymusi normalny układ wzajemnej konkurencji.

Dzisiaj jest tak, że w trzech obszarach szeroko rozumianej "nafty" i w obszarze zakupów surowca i handlu produktami i komponentami są obecne tylko i wyłącznie jedna centrala handlu CIECH, której rola od stycznia 1995 jako firmy kupującej ropę, importującej



Trawers

HURTOWNIA SPOŻYWCZA

Woda ROSA, Soki FORTUNA, Przetwory

81-029 Gdynia
ul. Północna 10
tel. 23-69-39 wew. 38
tel./fax 23-67-11
pon.-pt. 8.00-16.00
sob. 7.00-12.00

Dla odbiorców hurtowych ceny producentów
Towar dostarczamy do sklepów

Wszystko dla dzieci

HURTOWNIA:
Gdańsk-Przymorze
ul. Arkońska 3
tel. 52-12-26
wew. 215

"KOKA"

- bielizna niemowlęca
- odzież dziecięca
- akcesoria firm CHICCO, DADA i inne
- zabawki pluszowe

Duży wybór, jakość, atrakcyjne ceny.
Zapraszamy pon.-pt. 8.00 - 16.00, sob. 8.00 - 12.00

ZYWIEC

BROWAR

Zaprasza na zakupy

noworoczno - karnawałowe do
Magazynu Fabrycznego
Golden Trade sp. z o.o.

Życzymy udanych zakupów
Gdynia - Chylonia, ul. Przemysłowa 9

☎ 23-03-43
23-48-25
23-12-43

ZIMA w ...



BUDOWNICTWIE

DZIENNIK POMORSKI

Zakład Hydrauliczny



83-110 Tczew,
ul. Reymonta 36a
☎ (069) 31-11-85

INSTALACJE MIEDZIANE SYSTEMY OGRZEWANIA

■ SPRZEDAŻ KOTŁÓW OLEJOWYCH I GAZOWYCH
VAILLANT I VISSMANN - CENY IMPORTERA ■ ZBIORNIKI NA PALIWO
■ KOMINY ■ AUTOMATYKA ■ INSTALACJE CO I WODNE
KOMPLEKSOWE WYKONAWSTWO

IMEX TOP 32

Bydgoszcz, ul. B. Żeleńskiego 25
tel. 71-42-64
Gdańsk, ul. Hynka 69, tel. 48-43-87

WŁOSKA GLAZURA, TERAKOTA
GRES
**POLSKIE PŁYTKI „TUBADZIN”
POLSKI GRES „JOPEX”**

ISOLIT

WILGOTNE BUDOWLE

IZOLUJ SWÓJ DOM NIEEMKIM
ORYGINALNYM ŚRODKIEM „ISOLIT”
„ISOLIT” usuwa wilgoć i grzyb
ze wszystkich budowl!

● BEZ ROZPOPYNIANIA FUNDAMENTÓW
● 2 x pomalować i gotowe
● ISOLIT zawiera 10% osiadc
Środek wysyłany na cały kraj
Prospekt z ceną bezpłatny
ISOLIT os. Kopernika 15/13
83-200 Starogard Gdański
tel./fax (069) 242-19

PRZEDSIĘBIORSTWO
SANET

- oferuje:
- profil
 - wodomierze
 - ciepłomierze
 - termostaty grzejnikowe
 - regulatory dla ogrzewnictwa
 - pompy GRUNDFOS
 - zawory
 - podzielniki kosztów ciepła wraz z systemem rozliczania

Zapraszamy!

ul. Opata Hackiego 12
81-213 Gdynia
tel. (058) 23-41-05
tel./fax (058) 23-10-96

PRODUCENT OKIEN
PCV

- system PANORAMA
- system niemiecki KBE
oferujemy sprzedaż ratalną
inne materiały budowlane
**MALBORK (Piaski)
ul. Saperów 13
tel. 36-06 wew. 25**

MATERIAŁY BUDOWLANE

W DUŻYM WYBORZE
ZA GOTÓWKĘ I NA RATY
OFERUJE



Tczew, ul. 30 stycznia 44
tel. 31-17-24 fax 31-22-39
Zapraszamy pn. - pt.: 7:00-17:00; w soboty: 8:00-14:00

DODATKOWE PUNKTY SPRZEDAŻY:
**LESNA JANIA SKR TEL. 32-15-78
NOWY STAW SKR TEL. 151-55
PSZCZÓŁKI, ul. Jana Pawła II tel. 85
MALBORK AGROPOM ul. Chrobrego 29
tel. 3001, 2901
LUBICHOWO, ul. Zbiewska 22 tel. 85-350
PELPLIN, ul. Kościuszki 57 tel. 36-16-53**

PŁYTY WIÓROWE - laminowane oraz zwykłe
w grubościach 12 - 22 cm

PODŁOGI - „szwedzkie”, BAR, sosnowe, parkiet

BOAZERIE - sosnowe oraz panele w 7 kolorach

PARAPETY BLATY PŁYTKI PILŚNIOWE

PRZYCIANIANIE PŁYT TRANSPORT
PROMOTOR PPHU
Starogard Gd., ul. Kościuszki 114, tel. 250-21, wew. 148

Przedsiębiorstwo Produkcyjno-Usługowo-Handlowe
POROLET

81-573 Gdynia,
ul. Chwaszczyńska 50
tel. 21-93-12, 24-14-18,
tel./fax 21-98-28

- żaluzje pionowe, plissy
 - rolety okienne, parasole
 - rolety przeciwwłamaniowe
 - markizy okienne, tarasowe, sklepowe, kawiarriane
- Zapraszamy**

JEDNA Z DWUNASTU FIRM W POLSCE

KORPORACJI PEATNIK VAT



ARMATURA PRZEMYSŁOWA I POMPY

- zawory: kornierzowe, gwintowane, kulowe
 - armatura sieci domowej
 - zasuwki
 - osprzęt do armatury: włazy, wpuszty, obudowy, skrzynki
 - kształtki żeliwa ciśnieniowego
 - manometry i termometry
 - pompy produkcji krajowej i zagranicznej
- Gdańsk Orunia, ul. Jedności Robotniczej 253
(Baza Transbudu)
tel. (068) 390071 do 75 wew. 345
Zapraszamy
pon-pt. 8.00-15.00, sobota 8.00-12.00
Gwarantujemy realizację każdego zamówienia

TG TOWARZYSTWO GOSPODARCZE
W. Daniel Nowakowski

- BLACHY CZARNE (S2W 0471-2) OD 0,9 DO 4,0 mm
 - KĄTOWNIKI GORĄCO WALCOWANE (S2W) 0455 OD 25 - 50)
 - PŁASKOWNIKI (S2W 0455-1)
 - RURY STALOWE CZARNE I OCYNKOWANE
- za szwem, alustowane, przewodowe
G-205 i instalacyjne gat. 12x
○ STAL ZBROJENIOWA (S2W 0455)
○ WALCÓWKA W KRĘGACH (S2W 0455)

ZAPRASZAMY
do naszych HURTOWNI STALI

GDAŃSK ELBŁAG GRUZIĄDZ
ul. Namińska 17 ul. Wesoła 128 ul. Portowa 12
(baza WPRWiK) tel. 32-53-49 (skład opalu nad Weślą) tel. 21-75
tel. 43-00-81 wew. 49 (baza GS) tel. 21-75
43-00-82 wew. 49 p. Henryk Grzędziński kierownik; mgr Kazimierz Czyman

HURTOWNIA BHP
„WEGA” s.c.

Zukowo ul. Kosciuszka 11 tel. 81-71-08
Tczew ul. 30 stycznia 43 tel. 31-19-95
Gdańsk ul. Grunwaldzka 417 tel. 52-38-51
Gdynia ul. Czechosłowacka 3 (przy Stoczni) tel. 52-32-56

- oferuje:
- ▲ ubrania drelchowe zwykłe, ubrania ocieplane
 - ▲ ubrania z grubego drelchu (możliwość zamówienia nadruk)
 - ▲ fartuchy drelchowe, płóciannne białe oraz sztywne:
 - białe i kolorowe
 - ▲ fartuchy spawalnicze i wodoodporne
 - ▲ kamizelki dla drogowców
 - ▲ ubrania gumowe, gumowa - filcowa, profilaktyczne, przemysłowe
 - ▲ okulary ochronne
 - ▲ środki czystości
 - ▲ tarcze do cięcia stali i betonu

Polecamy również: elektrody, drut spawalniczy, sprzęt elektroizolacyjny różnego typu. Liny, szelki i pasy bezpieczeństwa w cenach fabrycznych.

Prowadzimy sprzedaż druków akcydenzowych. Zapraszamy również do naszego punktu Bytów, ul. Wybickiego 2 (Baza PKS), tel. 34-24

Pamiętaj -
jakość kosztuje tylko raz.



Polecamy towary:

- kleje dla budownictwa (także techniczne), do glazury, klinkeru, marmurów, styropianu, korka, parkietu i inne
- fugi (17 kolorów, także techniczne)
- wyłeki samopoziomujące
- silikon

● mrozoodporne, odporne na kwasy, znoszące największe warunki klimatyczne i techniczne - płytki podłogowe i przeciwpoślizgowe, parapety, słupnie schodowe

GLOBO - ceramika, płyty klinkierowe

Klinkerwerk Hagenmeyer - cegły klinkierowe, elewacyjne, drogowe i inne

MCMA - płytki podłogowe (granitogresy) - pokrycia dachowe

Imoker - glazura, terakota

- baterie i akcesoria sanitarne

- grzejniki - suszarki łazienkowe

- kostka drogowa

Wiele innych materiałów budowlanych i wykończeniowych.

Skład fabryczny wykładzin dywanowych „Novita” - w Pruszczu Gdańskim

Ceresit

Henkel **BUDUJ Z NAMI**

- kleje do glazury i terakoty
- masy samopoziomujące
- zaprawy wodoszczelne i sztywniejące
- siatka z włókna szklanego
- farby
- tynki mineralne i strukturalne
- szpachłówki, gipsy do tynków
- kleje do styropianu

HURTOWNIA-PRZEDSTAWICIEL PRODUCENTA:
GDAŃSK, UL. ŁOSTOWICKA TEL. 32-04-23 wew. 35,36
(WJAZD PRZEZ STACJĘ CPN) TEL. 32-48-18
TEL. KOM. 090503119 FAX: 81 87 81

SAKOR

Sklep czynny: 8.00-17.00 - pn. - piątek
9.00-13.00 - sobota
83-110 TCZEW, ul. Zwirki
TEL. 31-05-64
TEL./FAX 31-62-37

FARBY LAKIERY BEJCE IMPREGNATY ROZPUSZCZALNIKI
firmy „NOBILES” - Włocławek
oraz wyroby innych renomowanych firm.
Ponadto proponujemy bardzo szeroką gamę art. sanitarnych w niskich cenach

WYROBY ŚRUBOWE

- ŚRUBY KL. 5,8 - 8,8
- NAKRĘTKI KL.5 I KL.8
- PODKŁADKI
- WKRETY
- GWOZDZIE itp.

“CHEMTECH”
Tczew
ul. Głowackiego 2 A (baza STW)
☎ 31-06-05

PROF MET KOL

PRZEDSIĘBIORSTWO HANDLU ARTYKUŁAMI PRZEMYSŁOWYMI

- taśmy
- blachy
- druty
- pręty i tuleje
- rury
- kształtki z miedzi

METALE KOLOROWE

- kształtowniki wystawowe wraz z osprzętem
- aluminiowe kształtowniki do produkcji stolarki budowlanej
- spoiwa

HURTOWNIE GDYŃSKA, UL. HUTNICZA 25
tel./ fax 23-10-20
Stupno Radzymin, ul. Spokojna 1B
tel. 776-20-04 wew. 409, tel. kom. 090215627

DETAL
03-414 WARSZAWA,
ul. Wilenska 23
tel. fax 619-88-78
00-809 Warszawa,
ul. Miedziana 1B

DRODZY CZYTELNICY!

Od 1.09.1994 r. proponujemy Państwu nową formę zamieszczania ogłoszeń drobnych. Każdy może nadać ogłoszenie z miejscowości, w której mieszka, bez potrzeby udawania się do naszych biur ogłoszeń.

Formularz ogłoszenia z tytułem 'DZIENNIK POMORSKI KUPON POMORSKI'. Zawiera pola do wpisania imienia i nazwiska, adresu, dnia, oraz treści ogłoszenia (do 20 słów). Wskazuje cenę za słowo (4500 zł brutto) i dane kontaktowe wydawnictwa.

NIERUCHOMOŚCI

DO WYNAJĘCIA mieszkanie 2-pokojowe z kuchnią oraz garaż. Starogard, ul. Kalinowski 29. 120025

SPRZEDAM działki budowlano o pow. 1 060 m² i 1 300 m² w Starogardzie przy ul. Zbiewskiej. Starogard, telefon (069) 253-35. 210021

KUPIĘ mieszkanie 2-3-pokojowe w Starogardzie, telefon (069) 286-60. 210022

SPRZEDAM pawilon handlowy w centrum Skarszew. Skarszewy, tel (88) 25-94. 210020

SPRZEDAM: 1. Hala produkcyjna Prutaz Gd., ul. Kowalska 8 2. Obiekt produkcyjny - Kamień 55, gm. Szemud 3. Obiekt produkcyjny z mieszkaniami - Chwaszczyno, ul. Olszka 116 GDANSK, tel. 51-12-41/42, wew. 320, 329. 1230

HAŁE 200 m² (sifa, sanitaria socjalna) na terenie ogroduzono 1000 m² - oddam w dzierżawę. Starogard, telefon (069) 296-49. 210018

ZAMINIĘ mieszkanie własnościowe M-2 na spółdzielczość M-3 lub własnościowo do spółki. Starogard Gd., os. Ks. Szumana 10/61, tel. grzech. (069) 245-63. 210012

ZAMINIĘ mieszkanie M-5 (4-pokojowe) - lokatorskie na M-3 - Suchostrzygł. Tczew, telefon 31-34-37 (od 10.00 do 18.00). 210008

MIESZKANIE własnościowe z telefonem, 110 m², 10 km od Kwidzyna zamieniam na mniejsze w Kwidzynie. Trzcińsko, tel. 57-4-645. 160014

SPÓŁKA z o.o. sprzedaje działkę budowlaną 680 m² przy ul. Toruńskiej. Kwidzyn, tel. 42-85. 180029

WYDZIERŻAWIĘ lokal o pow. 30 m² na działalność handlową. Kwidzyn, tel. 24-87. 180030

SPRZEDAM ziemię 2,19 ha. Adamkiewicz - Kanicki k. Kwidzyna. 180029

FIRMA G & C w Kwidzynie, tel. 40-32 - sprzedaje lokale mieszkalne i użytkowe, domki budowlane, lokale gastronomiczno-handlowe. Zamieniam mieszkanie: na domek lub 4-pokojowe, większe na dwa mieszkanie, w Gardoi na podobne w Kwidzynie. Poszukujemy domów, mieszkanie, działki. 180028

SPRZEDAM dom w stanie surowym. Kwidzyn, tel. 28-43 do godz. 15.00. 180025

DO WYNAJĘCIA dom wolno stojący o pow. 130 m². Kwidzyn, tel. 40-900. 180011

DOM mieszkalny - pow. użytkowa 90 m², położony w odległości 4 km od Kwidzyna (las, woda); centralne ogrzewanie, woda, sifa, garaż, zagospodarowany ogród oraz działka rolno o pow. 0,7 ha. Wiadomość: Kamionka, tel. 42-85 w godz. 8.00-16.00. 180002

SPRZEDAM 1/2 bliźniaka z rozliczeniem M-1 lub M-2. Malbork, tel. 22-39. 150028

WYNAJMĘ mieszkanie trzykondyżowe, telefon, w Gdyni. Gdynia, tel. (58) 24-10-42. 150029

KUPIĘ mieszkanie na terenie Malborka do 40 m² pow. Nowy Staw, tel. 15-096. 150040

ODDAM w najem budynek magazynowo-użytkowy do 1300 m² w centrum Starogardu rdcy ulicy Lubichowskiej, Pomorskiej, Starogard, tel. (069) 244-62. SA/1416

ODDAM w dzierżawę warsztat do produkcji opakowań metodą próżniową w Starogardzie. Starogard, tel. (069) 235-32. SA/1413

SPRZEDAM gospodarstwo pow. 12,3 ha wraz z budynkami. Elżbieta Prochuł - Wielbro 32 gm. Lubichowo lub tel. (069) 250-215 wewn. 146. SA/1429

DO WYNAJĘCIA pomieszczenie 40 m² w centrum Starogardu Gd., ul. Chojnicka 10, tel. (069) 215-77. SA/1426

ODDAM NA NIJEM pomieszczenie użytkowe z zapleczem magazynowym w budynku magazynowym przy ulicy Kościuski 46 w Starogardzie Gd. Zamieniam mieszkanie (pokój), kuchnia, WC, 46,6 m², piec na pokój kuchnia WC, ogrzewanie co. Informacje - wotki i plątki od godz. 16.00-18.00 u administratora na adres jak wyżej. SA/1427

POSREDNICTWO 'ROM' sprzedaje działkę w centrum Starogardu. Starogard, tel. (069) 237-17. SA/1430

POSZUKUJĘ lokalu, działki na kwaciarnię. Tczew, telefon 31-49-70. TM/0405

KAWALERKĘ w Tczewie - kupię. Tczew, tel. 31-40-14. TM/0401

SPRZEDAM dom do wykończenia wraz z działką 900 m² (okolice Starogardu). Tczew, telefon 31-65-85. TM/0406

ODDAM w najem M-5 (telefon). Tczew, tel. 33-84-91. TM/0405

SPRZEDAM działkę budowlaną 0,5 ha w Małkini wylotem do ul. Obrata pod jednym dachem. Wiadomość: Tczew, tel. (069) 369-497. TM/0403

POSZUKUJĘ pomieszczenia na biura (centrum Tczewa). Tczew, tel. 31-04-58 (7.00-15.00). TM/04027

DZIAŁKĘ budowlaną 700 m² - sprzedam. Tczew, telefon 31-58-20. 040020

SPRZEDAM pawilon handlowy w Pucku. Puck, tel. 73-25-32. 32

SPRZEDAM 5 ha ziemi pod lasem Puck, tel. 73-25-32. 42

ZAMINIĘ 2 pokoje, kuchnia, łazienka - pl. Hallera - niski czynsz na 2-3-pokojowy. Tczew, tel. 31-76-27. 020045

SPRZEDAM działkę rekreacyjną, uzbudowaną 700 m² w Osieku nad jeziorem Czarnym. Subkowy, tel. 368-541. 020044

KUPIĘ 2-pokojowe mieszkanie, najlepiej Suchostrzygł. Tczew, tel. 31-00-49 (8.00-15.00). 020041

WYNAJMĘ M-2 w Tczewie. Tczew, tel. 33-86-62 (od 8.00 do 14.00). 020039

SPRZEDAM pawilon handlowy na Suchostrzygłach. Tczew, tel. 31-71-08. 020040

ZAMINIĘ mieszkanie własnościowe 3-pokojowe na os. Suchostrzygł na domek jednorodzinny lub dom do remontu. Wiadomość: Tczew, telefon 31-11-80. 020001

WEZMĘ w dzierżawę 20 ha ziemi orną pszenno-buraczaną. Tczew, tel. (069) 31-27-53. 020028

WYNAJMĘ garaż. Tczew, ul. Wigury 90B. 020027

SPRZEDAM dom (165 m²), bud. ogp. (300 m²) na działce 10 ha. Cena do uzgodnienia. Szymankowo, telefon (055) 119-05. 020024

ZAMINIĘ spółdzielcze dwupokojowe oraz większe. Tczew, tel. 33-86-39. 020013

POSZUKUJĘ mieszkania w Starogardzie Gd. Starogard, tel. (069) 222-63 od 9.00 do 18.00. 210033

ODNAJMĘ pokój. Starogard, tel. (069) 247-04. 210030

DZIAŁKĘ rekreacyjną 600 m² w Szteklinie - sprzedam lub zamienię na samochód osobowy dopłatą. Starogard, tel. (069) 255-20. 210035

SPRZEDAM pawilon handlowy z wyposażeniem. Tczew, telefon 31-78-50 (po 18.00). 020018

MIESZKANIE własnościowe w Tczewie (na chętnie) osiedle Garnuszkowskiego - kupię. Tczew, tel. 31-57-00. 020049

SPRZEDAM mieszkanie własnościowe (44 m²) - 2 pokoje, jasna kuchnia, telefon) - UJ piętro na Czyżkowie wraz z garażem. Tczew, telefon 31-51-40 (po 18.00). 020011

POSIADAM Zuka izotermij wulny czas, oczekuję propozycji. Lichnowo, ul. Jesionowa 12d, tel. (55) 118-38 od 10.01.95r. 150003

FIRMA budowlana wykonuje roboty ogólnobudowlane, wykończeniowe, inwestycyjne. 210028

SPRZEDAM dom (165 m²), bud. ogp. (300 m²) na działce 10 ha. Cena do uzgodnienia. Szymankowo, telefon (055) 119-05. 020024

ZAMINIĘ spółdzielcze dwupokojowe oraz większe. Tczew, tel. 33-86-39. 020013

POSZUKUJĘ mieszkania w Starogardzie Gd. Starogard, tel. (069) 222-63 od 9.00 do 18.00. 210033

ODNAJMĘ pokój. Starogard, tel. (069) 247-04. 210030

DZIAŁKĘ rekreacyjną 600 m² w Szteklinie - sprzedam lub zamienię na samochód osobowy dopłatą. Starogard, tel. (069) 255-20. 210035

SPRZEDAM pawilon handlowy z wyposażeniem. Tczew, telefon 31-78-50 (po 18.00). 020018

MIESZKANIE własnościowe w Tczewie (na chętnie) osiedle Garnuszkowskiego - kupię. Tczew, tel. 31-57-00. 020049

SPRZEDAM mieszkanie własnościowe (44 m²) - 2 pokoje, jasna kuchnia, telefon) - UJ piętro na Czyżkowie wraz z garażem. Tczew, telefon 31-51-40 (po 18.00). 020011

POSIADAM Zuka izotermij wulny czas, oczekuję propozycji. Lichnowo, ul. Jesionowa 12d, tel. (55) 118-38 od 10.01.95r. 150003

FIRMA budowlana wykonuje roboty ogólnobudowlane, wykończeniowe, inwestycyjne. 210028

SPRZEDAM mieszkanie własnościowe (44 m²) - 2 pokoje, jasna kuchnia, telefon) - UJ piętro na Czyżkowie wraz z garażem. Tczew, telefon 31-51-40 (po 18.00). 020011

POSIADAM Zuka izotermij wulny czas, oczekuję propozycji. Lichnowo, ul. Jesionowa 12d, tel. (55) 118-38 od 10.01.95r. 150003

FIRMA budowlana wykonuje roboty ogólnobudowlane, wykończeniowe, inwestycyjne. 210028

SPRZEDAM mieszkanie własnościowe (44 m²) - 2 pokoje, jasna kuchnia, telefon) - UJ piętro na Czyżkowie wraz z garażem. Tczew, telefon 31-51-40 (po 18.00). 020011

POSIADAM Zuka izotermij wulny czas, oczekuję propozycji. Lichnowo, ul. Jesionowa 12d, tel. (55) 118-38 od 10.01.95r. 150003

FIRMA budowlana wykonuje roboty ogólnobudowlane, wykończeniowe, inwestycyjne. 210028

SPRZEDAM mieszkanie własnościowe (44 m²) - 2 pokoje, jasna kuchnia, telefon) - UJ piętro na Czyżkowie wraz z garażem. Tczew, telefon 31-51-40 (po 18.00). 020011

POSIADAM Zuka izotermij wulny czas, oczekuję propozycji. Lichnowo, ul. Jesionowa 12d, tel. (55) 118-38 od 10.01.95r. 150003

FIRMA budowlana wykonuje roboty ogólnobudowlane, wykończeniowe, inwestycyjne. 210028

SPRZEDAM mieszkanie własnościowe (44 m²) - 2 pokoje, jasna kuchnia, telefon) - UJ piętro na Czyżkowie wraz z garażem. Tczew, telefon 31-51-40 (po 18.00). 020011

POSIADAM Zuka izotermij wulny czas, oczekuję propozycji. Lichnowo, ul. Jesionowa 12d, tel. (55) 118-38 od 10.01.95r. 150003

SPRZEDAM fiata 126 p - 1984 r. Starogard, tel. (069) 215-56. 210017

SPRZEDAM fiata 126 p - 1984 r. Starogard, tel. (069) 215-56. 210017

SPRZEDAM fiata 126 p - 1984 r. Starogard, tel. (069) 215-56. 210017

SPRZEDAM fiata 126 p - 1984 r. Starogard, tel. (069) 215-56. 210017

SPRZEDAM fiata 126 p - 1984 r. Starogard, tel. (069) 215-56. 210017

SPRZEDAM fiata 126 p - 1984 r. Starogard, tel. (069) 215-56. 210017

SPRZEDAM fiata 126 p - 1984 r. Starogard, tel. (069) 215-56. 210017

SPRZEDAM fiata 126 p - 1984 r. Starogard, tel. (069) 215-56. 210017

SPRZEDAM fiata 126 p - 1984 r. Starogard, tel. (069) 215-56. 210017

SPRZEDAM fiata 126 p - 1984 r. Starogard, tel. (069) 215-56. 210017

SPRZEDAM fiata 126 p - 1984 r. Starogard, tel. (069) 215-56. 210017

Komornik Sądu Rejonowego w Kwidzynie Rewir III zawiadamia że w dniu 13.02.1995 r. o godz. 10.00 w Sądzie Rejonowym w Kwidzynie przy Placu Płebiscywoy sala nr 15 odbędzie się II LICYTACJA NIERUCHOMOŚCI składającej się z: nieruchomości położonej we wsi GNIEWSKIE POLE, gm. Kwidzyn gospodarstwo rolne; zabudowania działki nr 56, 58 o łącznej powierzchni 1,57 ha położonej przy GNIEWSKIE POLE, gm. Kwidzyn mającej urzędową księgę wieczystą nr KW 10397 r. WKW Sąd Rejonowy Kwidzyn stanowiącej własność: Jan i Elżbieta Kaczorowsy Kwidzyn, ul. Polna 1D/4

Komornik Sądu Rejonowego w Kwidzynie Rewir III zawiadamia że w dniu 13.02.1995 r. o godz. 11.00 w Sądzie Rejonowym w Kwidzynie przy Placu Płebiscywoy sala nr 15 odbędzie się II LICYTACJA NIERUCHOMOŚCI składającej się z: nieruchomości rolnej położonej we wsi PODZAMCZE, gm. Kwidzyn zabudowana - dom mieszkalny, budynek inwentarski, stodoła-działka 305, 309, 314, 307/1 (częściowo zalesiona); łączna powierzchnia 9,60 ha położonej przy: PODZAMCZE, gm. Kwidzyn mającej urzędową księgę wieczystą, nr KW 3908, w WKW Sąd Rejonowy Kwidzyn, stanowiącej własność: NOWAKOWSKI ZBIGNIEW: 87-510 SKRWILNO, SZEROKA 7

AUTO MOTO



FIAT

FIAT. NOWE PRZEŻYCIE
KONTYNGENT

95

SERWIS / CZĘŚCI ZAMIENNE

PUNTO / TIPO / TEMpra / ALFA - ROMEO

również Uno, Fiat 126 el, Cinquecento, Ducato,
SPRZEDAŻ ZA GOTÓWKĘ I NA RATY

FIAT dealer Auto - Mobil Sp. z o.o.
Wejherowo, ul. Gdańska 17, tel. (058) 72-16-35, 72-14-72
Gdynia, al. Zwycięstwa 18, tel. (058) 22-18-87

NAVITRANS - POL Sp. z o.o.
TRANSPORT I SPEDYCJA
MIĘDZYNARODOWA

przewozy od 11 do 24t (wszystkie kraje Europy)
przesyłki drobne do 1t
spedycja morska

80-952 Gdańsk, ul. Matejki 6
tel. 470-384, 470-220
tel./fax 470-391, tlx 51-40-74

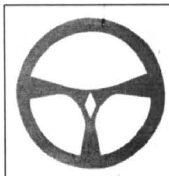

szyby

samochodowe:

do aut osobowych, dostawczych, ciężarowych, autobusów

dachy uchylnie:
sprzedaż montaż

na życzenie
montaż szyb u klienta

AUTO GLAS

furgon:

montaż szyb bocznych

Gdańsk - Oliwa
ul. Grunwaldzka 487
tel. 52-22-31, fax 52-28-41

FIAT * POLONEZ * ŻUK * ZASTAWA * MERC.

- układy hamulcowe, paliwowe
- układy wydechowe, zaciski ślimakowe
- układy kierownicze, zawieszania
- filtry - uszczelki - pierścienie
- kosmetyki, kleje, szpachłówki import
- zbiorniki paliwa - węże paliwowe zbrojone
- AMORTYZATORY
- AKCESORIA ponad 2000 pozycji

BIGMOT

Zapraszamy codziennie
HURTOWNIA SKLEP FIRMOWY
pon. - pt. 7.00-18.00, sobota 7.00-14.00
Szybko i Tanie. Ceny konkurencyjne

PRUSZCZ GD., ul. Grunwaldzka, tel. 82-22-61 wew. 78
(róg Sikorskiego), fax 56-65-29

USŁUGI

Gdańsk-Oliwa, ul. Podhalańska 14 A
tel./fax 52-07-69

Gdynia, ul. J. Wiśniewskiego 32
tel. 20-69-71

HURTOWNIA OPON

**ZAPRASZA WSZYSTKICH CHĘTNYCH
DO WSPÓŁPRACY !!!**

Zimowe opony to bezpieczna jazda!

Opony firm: **PIRELLI MICHELIN**

DUNLOP **BOSS**

TC DĘBICA i inne ogumienie
renomowanych producentów oraz obręcze **ALU.**

Zapewniamy transport. Przedłużamy terminy płatności.
Dla stałych klientów rabaty.

Posiadamy profesjonalny serwis dla samochodów osobowych
i ciężarowych. Dysponujemy serwisem dla TIR-ów.

Auto Moto

Dział Marketingu



80-886 Gdańsk
Targ Drzewny 37
tel. (058) 31-50-41
wew. 285,
tel./fax (058) 31-46-22

**NAJLEPSZE
AKUMULATORY**

ZAP

ZAKŁADY
AKUMULATOROWE

ZAP PRĄSTÓW

**LICENCJONOWANY
PRZEDSTAWICIEL W GDAŃSKU**

PH "MAKRO" posiada w ciągłej sprzedaży akumulatory,
do wszystkich typów marek samochodów i ciągników.

**CENY FABRYCZNE
GWARANCJA 12 I 18 M-CY**

HURTOWNIA: Gdańsk-Orunia, ul. Jedności Robotniczej 253
(na terenie Transbud-u) tel. 39-00-71 wew. 309 od 8.00 do 16.00

SKLEPY:

- Gdańsk-Zaspa, ul. Startowa 30/2, pon.-pt. 10.00-18.00, sob. 9.00-14.00
- Satum, Sklep Motoryzacyjny, ul. Mickiewicza 1
- Kwidzyn, Przedś. Handl. Usług., ul. Turuska 36
- Starogard Gd., Przedś. Zaopatrzenia Rolniczo, ul. Lubichowska 162
- Tczew, Sklep Przemysłowo-Motoryzacyjny, ul. 1 Maja 1, tel. 31-06-62

Agro-Tech, ul. Rutkowskiego 86, tel. 31-64-13

CITROËN

Classic

Kontyngent **AX ZX XANTIA**
'95 Cena 237 mln + VAT

W NIM POLUBISZ KAŻDĄ DROGĘ
* wg kursu Fr F z dnia 20.12.94 r.

Autoryzowani Dealerzy CITROËNA

ASO 11
Gdynia - Oliwa,
al. Zwycięstwa 175,
tel. 22-13-36
22-16-53

Classic O/Gdańsk,
Gdańsk,
ul. Narwica 11,
tel. 43-04-21

Auto Service
Gdańsk-Matemia,
ul. Jesienna 25,
tel. 47-56-96

PHU MOTORYZACJA SPÓŁKA Z O.O.

80-309 GDAŃSK - OLİWA, UL. GRUNWALDZKA 487/489
TEL. 52 12 64, 52 15 14, 52 22 68, FAX 52 12 62

**SPRZEDAŻ HURTOWA
I DETALICZNA**

— lista do samochodów, motocykli i urządzeń
— w składzie produkcyjnym

- Akcesoria i kosmetyki samochodowe;
- Ogumienie produkcji TC Dębica, STOMIL Olaszyn;
- Akumulatory produkcji CENTRA - Poznań do samochodów osobowych, ciężarowych i motocykli;
- Część zamienne do samochodów osobowych marki Fiat 126p, Fiat 125p, 150, polonez, dacia;
- Filtry oleju, powietrza do samochodów krajowych i zagranicznych prod. PZL-Sędziszów;
- Mieszalniki lakiernicze samochodowych;
- Filtry "Sikkens";
- BILSTEIN R - 2000 - REWELACYJNA NOWOŚĆ w technologii smarowania (twarde smarowanie). Stosowany w USA i Japonii.

STALYM ODBIORCOM DOGODNE WARUNKI PŁATNOŚCI

AUTO - CZĘŚCI

BARBARA BIELECKA

część do mercedesów osob., dostawczych oraz VW, OPEL
SKLEP CZYNNY 10-17.30
GDYNIA, UL. STAROWIEJSKA 60
TEL. 21-91-96

GDAŃSK
UL. JEDN. ROBOTNICZEJ 371
SKLEP CZYNNY 10-17

"TRANSPORT WEWNĘTRZNY"

Wózki Widłowe
- Części Zamienne



80-289
Gdańsk - Wrzeszcz
ul. Hubala 55
TEL. 41-96-99

**SPRZEDAŻ
REMOnt
SERWIS**

OFERTA

RENAULT

ATRAKCYJNE CENY

TWINGO, RESZTA NALEŻY DO CIEBIE

SAMOCOHODY OSOBOWE I DOSTAWCZCZE
RATY I LEASING

Andrzej Ossowski - KONCESJONER
82-300 Elbląg, ul. Nowodworska, 28b
tel. 32-70-75 fax 32-61-76

RENAULT
TO PEENIA ŻYCIA

Renault
24h
SERWIS
020 699-1499

Wytwórnia Łożek Ślizgowych

BIMET S.A.
SLIDE BEARING FACTORY

OFERUJE
NAJWYŻSZĄ JAKOŚĆ ŁOŻEK ŚLIZGOWYCH
ORAZ CZĘŚCI DO REMONTÓW SILNIKÓW

ZAPRASZAMY DO AUTO-SALONU

Wytwórnia Łożek Ślizgowych BIMET S.A. - dealer firmy ASCOT-AUTO
informuje, że od 08.XII.1994 r. prowadzi zapasy i podaje usługę
na dostawę samochodów firmy ROVER w pierwszym półroczu 1995 r.,
w cenach kontyngentu bezcłowego 1994 r.

FSD

Polonez
Caro

ROVER
W KONTYNGENCIE
BEZCŁOWYM 1995

**WKRÓTCIE OTWARCIE
AUTORYZOWANEJ STACJI OBSŁUGI**

Informujemy również, że od 08.XII.1994 r. prowadzimy
sprzedaż samochodów POLONEZ jako dealer FSD

□ ADRES: 80-953 GDAŃSK - OLİWA
ul. Grunwaldzka 481

□ TELEFON:
TELEK:
FAX:

□ Centrol (0-58) 52 50 11
051241
0-58) 52 33 83

SALON SPRZEDAŻY CENTERTEL

Gdańsk, ul. Okopowa 7
tel.: (58) 31 00 21 (58) 31 14 14
tel. komórkowy: (0) 90 55 66 77
fax: (58) 38 13 21
godziny otwarcia: 10-18 (pon.-pt.)

TEN TELEFON ZARABIA NA SIEBIE

informacja handlowa: 0-90 234567



od ze str. 1

POŁ WIEKU APETYTU NA CUDZE

Wielka akcja przesiedleńcza i osadnicza, którą miał przeprowadzić i przeprowadził w sposób zorganizowany Państwowy Urząd Repatriacyjny, rozpoczęła się żywiołowo, samorzutnie.

Również na Wybrzeże przybywali w ten sposób osadnicy. W ciągu trzech dni po wywiezieniu Gdańsk przybyło tu ponad 200 Polaków. Jednakże obok większości ludzi, którzy przybywali, aby się osiedli, znaleźć rodziny i podjąć pracę w miastach, czy w gospodarstwach gospodarskich rolnych, pojawił się ludźle, pragnący w szybki sposób dorobić się fortuny i majątku. To o nich, w jednym z wydań oddzielnych w 1945 roku "Dziennikowi Bałtykiem", młoda ówczesny przywódca Gdańska, Franciszek Kotwicz-Jankowski: "Niestety poród przybyszów znalazła się spora grupa kombinatorów, których Gdańsk nie był jako teren ciemnych machinacji. Taki "pionierów" nam nie trzeba.

Szkazanie przez prasę tego okresu podnosiła, iż w ostatnich miesiącach widziało się dziesiątki, setki i tysiące ludzi, którzy ogarnięci istnym szałem podgradowania nie swoich mieszkań i zagród, tłoczyli się jak szarżata na tych swoich mieszkań i rabowali, niaczyli, deptali... Zanim władze zdążyły przechwycić bieg spraw w swoje ręce, oni już odchodził obładowani łupem, w obłokach pyłu i orle zdzieranego z mebli pokrycia.

Ludzie ci, zwani szabrownikami, systematycznie ogolali tereny miast i ogóle ziem odzyskanych wywożąc wszelkie możliwe przedmioty i rzeczy ruchome, sprzedawając je jakkolwiek wartości na tereny województw centralnych.

Stworzyli sobie nawzajem "ideologię", że za wszystkie krzywdy moralne i materialne, jakie znosili pod okupacją niemiecką, należy im się nawzajem, którą sami sami sobie wynieśli.

Ponadto różnego rodzaju "delegaci" względnie "pełnomocnicy" poszczególnych ministrów i urzędów centralnych wywozili z miast w sposób chaotyczny najrozmaitsze przedmioty wartościowe. Były to grupy kombinatorów, które pod szyldem różnych ministrów i urzędów centralnych rozumuły "sąsiedzi" z Gdańska i ziem odzyskanych, aby go potem z zyskiem sprzedać na terenie województw centralnych.

Wystarczyło mieć zaawidzenie z jakiegokolwiek placówka. Podczas kontroli w Gdańsku, czy innym miasteczku na ziemiach Wódzyskich, nie było by przebieg w stanie sprawdzić, co się z wywozonym mieniem stanie. We Wrocławiu jednak zabezpieczono się w ten sposób, że takie specjalne pełnomocnictwa miały być dodatkową poświadczoną przez przydział miast.

W Łodzi, Bydgoszczy, Poznaniu, czy innych miastach centralnej Polski rosły majątki fortuny szabrowników. Sprawa nabierała tak masowego charakteru, że ówczesny premier, Edward

Morawski, 30 listopada 1945 roku wydał specjalny okólnik, zabraniający wywozu z terenów ziem zachodnich i północnych wszelkiego rodzaju dóbr materialnych. W wyjątkach wyjątkowych i szczególnie uzasadnionych można było wywozić ruchomości za uprzednim zezwoleniem prezesa Rady Ministrów.

Tymczasem z Gdańska i jego okolic wywożono wszystko, co miało jakąkolwiek wartość i dalo się wywieźć. Znaniomci znawca Gdańska i opiekun jego zabytków, prof. Jan Klarski, w jednym z listów do zamieszkałych w Niemczech "Dziennikowi Bałtykiem" w 1945 roku, tak pisał o gdańskim staromiejskim

Wiele cennych, zabytkowych przedmiotów, które wówczas różnego rodzaju szabrownicy próbował wywieźć z Gdańska, zatrzymanych zostało podczas kontroli, a potem wróciło do muzeum, czy Biblioteki Miejskiej w Gdańsku.

Tymczasem, kiedy organa porządkowe zaczęły aktywniejsze prace, w tym wywozu z terenu Gdańska i innych pobliskich miejscowości ogłoszono przez premera Edwarda Ciołbę-Morawskiego, ówczesny wicepremier i minister nowo powołanego Państwowego Urzędu Odszkodunkowania Władysław Gomułka, wydał nowe w tym zakresie zarządzenie.

Zabraniając generania wywozu mienia ruchomego, opuszczonego lub poniechane, z ziem odzyskanych, pozostawienie bez nadzoru, w indywidualnych przypadkach zwinięto z tego zakazu odzież, bieliznę i inne przedmioty osobistego użytku, inne przedmioty mogły być wywożone jedynie po uzyskaniu zezwolenia ministra ziem odzyskanych.

Niestety, na cwał z tym zezwoleniem wzięto by zezwolenia szeregu innych ministrów i centralnych urzędów.

Sytuacja, jaka powstała w związku z masowym i niekontrolowanym wywozem różnego rodzaju gangi szabrem i wywozem różnego rodzaju ruchomości, zmusiło milicję do wydzielania specjalnych jednostek do walki z tym zjawiskiem.

W tym celu utworzono Komisarz Kolejowy na terenie Gdańska. Było to szczególnie potrzebne z uwagi na napływ osadników i wysiedlenie ludności niemieckiej oraz działalność zorganizowanych grup przestępczych, unijających wywożąc dobra pochodzące z szabru i innych koleje na terenie, wywozić miały nielatale zadania, gdyż podlegało jej 12 dworców kolejowych, a liczyła zaledwie 12 podoficerów i 41 szeregowych.

Mimo to, współpracując z Służbą Ochrony Kolei i inspekcjami towarowymi, przyczyniła się w znacznym stopniu do wstrzymania szabru na wielką skalę. Na przykład w wyniku jednej z obław przeprowadzonych w Poznaniu na dworcu, w listopadzie 1945 roku, zatrzymano 42 szabrowników. Skonfiskowano 153 sztuki bagażu, 33 przesyłki kolejowe oraz 30 sztuk bagażu porzuconego, do którego nikt się nie przyniósł. Odnieziono w nich ponad 300 lamp radiowych, matrycy woltowe i inne artykuły z wyjątkiej wartości.

Zakwestionowane podczas kontroli wywożone bez zezwolenia ruchomości były przekazywane miejscowym organom Odkregowego Urzędu Likwidacyjnego. W przypadku sporządzenia doniesienia do Komisji Specjalnej do Walki z Nadzyciami i Szkodnictwem Gospodarczym. W podobnych przypadkach wywozu mienia bez zezwolenia, kierowała sprawy do prokuratury, celem wszczęcia postępowania karnego z art. 44 dekretu o przestępstwach szczególnie niebezpiecznych w okresie odbudowy państwa. Jak świadczyła enuncjacja prasowa, przed Sądem Okręgowym w Gdańsku, przy ul. Nowy Świat (później ul. Świerczewskiego) w obecności Gromy, odbywały się liczne rozprawy o szabrownictwo, w których skazywano niejednokrotnie na karę więzienia i grzywny.

Dzięki tym działaniom wiele przedmiotów i obiektów zabytkowych powróciło do Gdańska. W tym znowuż odzyskiwane się w archiwach "protokoły przekazania z 1945 roku.

Zabytkowe szafy, kredensy, komody itp. meble wróciły z Okręgowego Urzędu Likwidacyjnego częściowo do Muzeum Miejskiego w Gdańsku, częściowo zaś zostały przekazane licznie tworzonych różnych urzędów władz i administracji.

Grupa autentycznych szabrowników w Gdańsku. Wiosna 1945 r. Fot. z ukrycia - Z. Kocyca

ratunku. W wielkiej sali, na wyznaczoną pod deszcząch podłogę, przystawiono w szeregu, wzdłuż muru, szafy, stoły ciężkich krzesła, ohydnie obdarte z skóry, okudionych wyszarpanym włosem. W pięknej, snycerską robota zdobioną klatce schodowej brak cennych rzędz. U wejścia do głównej sali stała symboliczna para parafiodoszy: Adam i Ewa. Już jej nie ma. I to, widać, pójść musiano na handlowy materiał.

A na "handlowy materiał" szło wszystko, co można było wywieźć i sprzedać. Odkuszone, burzono zabytkowe piece kafflowe, które wywożono, zabierano z opuszczonych mieszkań zabytkowe meble gdańskie. Władze miejskie w Gdańsku, mimo materialnych, w związku z szabrem od początku swej działalności podjęły kroki mające temu zapobiec.

Już 12 kwietnia 1945 roku, jako jeden z pierwszych, rozpoczął pracę Wydział Repatriacyjny przydzielony do realizacji Miejskiego w Gdańsku. Stworzył on, stosownie do wymagań chwili, aparat administracyjny, składający się z trzech referatów: zabezpieczenia nieruchomości, zabezpieczenia ruchomości oraz zabezpieczenia przedsiębiorstw i zakładów.

Tymczasem problem stawał się jednak coraz trudniejszy do rozwiązania. Ministerstwo Ziem Odzyskanych oraz Państwowy Urząd Repatriacyjny przystąpiły do realizacji postanowień Sojuszniczej Rady Kontroli w Berlinie, umożliwiając ludności niemieckiej powrót do Niemiec. Ponieważ niejednokrotnie nie można było obadzić natychmiast opróżnionych przez Niemców gospodarstw rolnych i mieszkań osadnikami polskimi, przed niemiernie łatwa stała się sprawa zabezpieczenia przed szabrownikami pozostałego po wysiedlonych Niemcach mienia.

Ministerstwo Ziem Odzyskanych ustaliło, że pozostały poniecznie majątek ruchomy i nieruchomości winien być niezwłocznie po usunięciu Niemców zabezpieczony w taki sposób, by uniemożliwić nawet w najmniejszej mierze jego rozgrabienie lub zniszczenie. W celu jak najszybszego zabezpieczenia wyposażenia mieszkań, znajdujące się w nich przedmioty miały być zwiezione do magazynów. Tymczasem transportowanie do jednego z budynków, opuszczonego przez ludność niemiecką, opieczętowanego i strzeżonego przez stary posterunek milicji. Zależno przy tym, aby dokonali inwentaryzacji pozostałego majątku ruchomego.

Opróżniane przez Niemców mieszkania w żadnym przypadku nie mogły być wynajmowane innym osobom bez uprzedniego porozumienia z Wydziałem Osiedleńczym organu administracji.

Jednostki milicji wystawiały przepustki Niemcom wyjeżdżającym indywidualnie i grupowo do Niemiec.

Idąc z pomocą P.U.R. prowadzili także spisy wulnych mieszkań, które po opuszczeniu przez ludność niemiecką przyszedłono polskim osadnikom, aby zapobiec ich grabieżom.

Także wiele obrazów, rzeźb i innych wyrobów rzemiosła artystycznego powróciło do Gdańska. W tym znowuż odzyskiwane się w archiwach "protokoły przekazania z 1945 roku.

Majątek, jaki zastał prof. Klarski w częściowo zamieszkałym i zdezastowanym gmachu muzeum, dzięki opisanym wyżej działaniom oraz prowadzonej przez niego akcji poszukiwek, uległ znacznemu powiększeniu i pod koniec 1945 roku liczył 800 eksponatów, w tym: 164 obrazy, 126 rzeźb, 491 wyrobów rzemiosła artystycznego oraz 25 różnych przedmiotów. Niestety, tak jak poszukiwującym prof. Janowi Klarskiemu, Tytułowi niemieckiemu, Janowi Chrościcko i innym, nie udało się odnaleźć wielu wywiezionych czy wyzabrowanych eksponatów muzealnych, tak i funkcjonariuszom MO nie zawsze udało się zatrzymać szabrowników wywożących przedmioty tego typu dzieła do województw centralnych.

Zapewne część z wyzabrowanych w Gdańsku przedmiotów, w tym słyłowych mebli gdańskich, znajduje się w szabrowniczej posiadłości. Niektórzy, znajdując się w posiadaniu, nie chcą oddać ich państwu, za część ich mebli i obrazów ma związek z tą historią szabru.

I w tym miejscu pora przejść do drugiej połowy prawdy o szabrze i szabrowniczej, prawdy, którą pokrywało się milczeniem przez całe pół wieku. Rzecz w tym, iż - rzec by trzeba - i tutaj przykład szedł z góry. Bodajże największym szabrownikiem było przez wiele powojennych lat... państwo. Może nawet nie tyle państwo, co aparat urzędniczy państwowych, "mielonych" już w trybach nowego "ludu gospodarczego", kolejnych trzy, czy pięcioletni, w których zaczęli liczyć się doradni szefi, a nie szrodek czy półniezary, nieuniknione skutki tego efekciarstwa.

Partia zaplanowała by odbudować Warszawę aż rozpoczął budowę węzłową - odd z tego, że jeszcze nie było cegielni i szkła. Dla potrzeb rekonstrukcyjnej i odbudowy planowano rozebrać do fundamentów średnowieczne kamienice Elbląga i szeregu innych miast odzyskanych. Do pięciu martyniowskich wzniesiono pięć nowoczesnych maszyn, na których miało się stać, aby tylko zbyćle uzyskać jeszcze jednę tonę stali na szyny i burtę najprostszycych węglarek.

Bez to centralnych urzędów umielbowano i przystrojono szeregi wywiozonymi ze Stupaka, Kwidzyna, czy Gdańska właśnie!

Całkiem oddzielnego potraktowania wymagałaby sprawa szabru na niebyłoczną skalę, jaką na polskich ziemiach odzyskanych uprawiała armia sowiecka. Nie wszystkie bowiem urządzenia i sprzęty jakie demontowano do Gdańska po Wrocławiu i od Raczorza po Szczecin i przetrwano za Bug był majątkiem po III Rzeczy, przejmowanymi w licznych odszkodunkach wojennych, jak wiadomo bowiem, znaczna część tego majątku była wielowiekowym dorobkiem lokalnych społeczności, miejskich, wiejskich, śląskich, niekoncepcie psukich, czy faszystowskich.

O tym się nie mówiło, ale o tym wszyscy wiedzieli i - jak mogli - też po swemu korzystali z okazji. Nikt do dzisiaj zapewne nie obliczył, chyba że nie obliczył, ile doświadczenie przyniosła strata polskiej gospodarki i kultury i jak skutecznie wypychała charakter Polaków. Znaczący tematowi twierdzą, iż wypaczenia te wciąż powodują negatywne skutki. I że jednym z tego przejawów jest choćby ograniczone wykorzystanie najwzrostających stanowisk w państwie pełniących przez członków PSC do zapewnienia korzyści głównie swojemu kręgowi wyborców ze wsi...

