

HURTOWNIA KABLI I PRZEWODÓW

Przedstawiciel największych producentów krajowych i zagranicznych

BYCHÓW

Kwidzyn, ul. Toruńska 36, tel./fax (055) 79-21-67
Toruń, tel./fax (056) 388 74
Bydgoszcz, tel./fax (052) 45-30-50

- KABLE NISKIEGO I ŚREDNIEGO NAPIĘCIA: tradycyjne i usieciowane
- PRZEWODY
- OSPRZĘT ELEKTRO-INSTALACYJNY
- BEDNARKA, DRUT OCYNK.
- PODŁOGOWE KABLE GRZEWCZE

UWAGA!
CENY PRODUCENTÓW

P.P.U. „DESCO”
HURTOWNIA
Kwidzyn, ul. Toruńska 28
Tel. (055) 79-42-85, 79-70-49

oferuje:

- Przewody i osprzęt elektryczny
- CENY FABRYCZNE DLA PRZEDSIĘBIORCÓW
- Grzejniki, piece gazowe firmy
- POTTERTON MYSON
- ATRAKCYJNE CENY



KURIER

DZIENNIK POMORSKI

SKŁEP OBUWNICZY „RE-MARCO”

POLECA BUTY:

- CALOROCZNE
- SPORTOWE
- WIZYTOWE
- ORAZ KAPCIE, ŁACZKI I AKCESORIA OBUWNICZE

ZAPEWNIAMY DUŻY WYBÓR I GWARANCJĘ
KWIDZYN,
UL. GRUDZIĄDZKA 19B

KWIDZYN, SUSZ, SADLINKI, GARDEJA, PRABUTY, KISIELICE, RYJEWO
ROK V • NR 49/283 • TEL. 79-30-59, TEL./FAX 79-22-64 • 5.12.1996 R • ISSN 1232-0099 • INDEKS 324965 • CENA 95 GR / 9 500 ŻŁ

KATOLICKI NIE ZNACZY RADYKALNY Stowarzyszenie Rodzin Katolickich za tradycyjnym modelem rodziny

Statystyki watykańskie mówią, że na świecie jest około 800 mln katolików. Katolicyzm kojarzony jest zwykle z kościołem rzymskokatolickim i papieżem Janem Pawłem II. Jednak przyrodnik katolicki stosują różne chrześcijańskie wyznania i organizacje.

Wśród nich jest również Stowarzyszenie Rodzin Katolickich Diecezji Elbląskiej z siedzibą w Kwidzynie, zrzeszające 85 rodzin. Związane jest z kościołem rzymskokatolickim. Jak twierdzi prezes SRK lek. med. Wojciech Kowalczyk, Stowarzyszenie stara się pomagać wszystkim, którzy tego potrzebują. Dlatego zorganizowało szkołę rodzenia czy poradnię rodzinną. Prezes ubolewa jednak, że działalność np. szkoły rodzenia nie cieszy się powodzeniem. Nie wynika to z jego zdaniem z faktu,

że Stowarzyszenie zrzesza rodziny katolickie, gdyż szkoła rodzenia jest dla wszystkich, ale z braku zainteresowania swoistego rodzaju apatii, poznającej się w wielu rodzinach.

Czym jest rodzina katolicka?
Prezes Stowarzyszenia Rodzin Katolickich uważa, że nie chodzi o to, aby rodzina katolicka wpisana była w konkretne ramy. **Dla nas rodzina katolicka to przede wszystkim rodzina wyznająca w życiu zasady kościoła katolickiego. Jest to rodzina o tradycyjnym modelu czyli matka, ojciec i dzieci. Oczywiście nie określamy ilości dzieci.**

Stowarzyszenie jest przeciwnie wszelkim zmianom prawnym, które umożliwiają zakładanie rodziny homoseksualnej, bo jest to - jak twierdzi - wbrew naturze.

Jeżeli takim osobom da się jeszcze prawo wychowania dzieci, to wychowane zostaną dzieci kalekie - twierdzi prezes W. Kowalczyk. Stowarzyszenie zdaje sobie sprawę, że nawet w rodzinach, które określają siebie przymiotnikami katolickie, często jest różnie z wychowaniem dzieci. Bywa i tak, że z tzw. porządnej rodziny wyrasta dziecko trafiające na margines życia społecznego. Tutaj właśnie Stowarzyszenie dostrzega cel swojej działalności.

Chrzest to nie wszystko. On tylko wprowadza do kościoła, ale nie uczy i nie wychowuje. Istotne jest wypracowanie pewnych zasad i granic, których przekroczyć nie można.

Właśnie rodzice w tradycyjnym modelu rodziny są osobami przekazującymi miedziemu pokoleniu swoje doświadczenia i wartości, które zaowocują dobrym wychowaniem w przyszłości. Prezes jest jednak realistą i uważa, że nie można wykluczyć pewnych niepowodzeń wychowawczych rodziców - jak to określil - wynika to z ułomności natury ludzkiej. Z ułomnościami wszelkimi słabościami według prezesa należy walczyć, zgodnie z nauką kościoła.

Rodzina nie musi osiągać materialnych sukcesów. Chodzi o to, aby trzymała się pewnych kanonów. Kanony te są proste. Określa je 10 przykazań i 2 przykazania miłości.

Z kanonów miłości bardzo ważnym jest miłowanie bliźniego jak siebie samego. **Żebyśmy doszli do takiej sytuacji, że bliźni stałby się dla nas tak bliski, jak my sami, to nie trzeba by przypominać owych dziesięciu boskich przykazań** - mówi prezes Wojciech Kowalczyk.

Kochać nie znaczy zabijać. Stowarzyszenie Rodzin Katolickich było i jest przeciwnie liberalizacji tzw. ustawy anty-aborcyjnej. Dalo temu wyraz w Marszu Życia, który odbył się 19 października br. w Kwidzynie. Uważa, że często bywa tak, że przykazanie miłości dotyczące wszystkich bliźnich słowne jest wyborczo czyli wtedy, gdy dla kogoś jest to wygodne. Z słowami nie stoją konkretne czyny.

cd. na str. 5

Po nowym roku woda i ścieki droższe - str. 2

Świadczenia odebrali wszyscy?

Mirosław Osipowski, dyrektor Oddziału PKO BP w Kwidzynie szacuje, że świadczenia udziałowe Narodowych Funduszy Inwestycyjnych w rejonie kwidzyńskim odebrało ponad 99% wszystkich uprawnionych do ich otrzymania

Bank PKO BP w Kwidzynie swoim zasięgiem obejmuje rejon miast i gmin Kwidzyn oraz gmin Prabuty, Susz, Kisielice, Gardęja i Sadlinki. Do odebrania świadczeń NFI w rejonie kwidzyńskim uprawnionych było - szacunkowo - około 60 tysięcy osób. Do 22 listopada kwidzyński bank wydał ich 59 tysięcy. O około 1000 osób w związku z reklamagami, wynikającymi głównie z niezgodności danych osobowych w dowodach osobistych uprawnionych z danymi, którymi dysponował PKO BP (te które to otrzymało z urzędów gminnych, otrzymała świadczenia do 1 lutego 1997 r.). Te osoby będą mogły odebrać świadczenia w jednym wytypowanym do tego celu banku w województwie elbląskim - w siedzibie oddziału PKO BP w Elblągu.

Dyrektor Mirosław Osipowski informuje, że początkowo optymistyczne szacunki zakładały, że świadczenia NFI odbierze około 60% uprawnionych do ich otrzy-

mania. Toco się stało, nie tylko w Kwidzynie, ale również na terenie całego kraju, gdzie średnio odebrano ponad 95% świadczeń, przerosło najsmiesznie oczekiwania. **To był dla nas odprężającym zaskoczeniem** - powiedział "Kurierowi" dyrektor M. Osipowski.

Statystycznie przez 12 miesięcy - od listopada ubiegłego roku, dziennie w PKO BP w Kwidzynie wydawano 200-220 świadczeń NFI. W ostatnim tygodniu przed zakończeniem wydawania dwa stanowiska obsługi: podstawowe i rezerwowe (utworzone w listopadzie br.) wydawały ponad 600 świadczeń udziałowych dziennie każde. To spowodowało, że na dwa dni przed zakończeniem wydawania w kwidzyńskim banku nie było kolejek.

Zdecydowana większość sprzedła swoje świadczenia i to był ich duży błąd - dodaje Mirosław Osipowski.

Płonęły telewizory

Ponad tyśiąc telewizorów spłonęło w pożarze 26 listopada w Kwidzynie. Pożar wybuchł w samochodzie ciężarowym DAF załadowanym 14-calowymi telewizorami marki Schneider. Ogień zauważył kierowca samochodu, obywatel Niemiec Egon J. Po otworzeniu drzwi kabiny poczuł woni spalenizny. Próba użycia koca gaśniczego nie zdała się na nic. Ogień rozprzestrzenił się. Dalsze gaszenie trwające ok. 2 godzin kontynuowała Straż Pożarna Akcją dodatkową utrudniał fakt, że obok były zaparkowane jeszcze trzy ciężarówki. Samochód wraz z naczeppą spłonął doszczętnie. Spalono się 1008 telewizorów. Stratycy zdołali uratować trzy samochody zaparkowane obok oraz 156 telewizorów.

Przypuszczalnie przyczyną pożaru było też funkcjonowanie piecyka gazowego. Straty wynoszące około 330 tys. zł ponosiła holenderska firma przewoźowa, współpracująca z zakładami Philipsa w Kwidzynie.

J.K.

ŚWIĄTECZNA PROMOCJA! SALON MEBLOWY
KWIDZYN
ul. Toruńska 36
5% RABATU
NA ZAKUPY
W NASZYCH SKLEPACH
Aktualne do końca 1996 r.
ZAPRASZAMY!

HURTOWNIA STALI „STAL-BUD” Kwidzyn ul. Toruńska 36 tel. 79-21-11

- POKRYCIA DACHOWE
- WYROBY HUTNICZE ● MATERIAŁY SPALWALNICZE
- WYROBY Z METALI KOLOROWYCH
- SIATKI OGRODZENIOWE
- RYNNY/PCV ● PANELE BOAZERYJNE MDF

GOODYEAR FIRMA USŁUGOWO - HANDLOWA KWIDZYN, ul. Toruńska 36, tel. (055) 79-21-11 wew.7

OPONY - SERWIS

SPRZEDAŻ SZEROKI ASORTYMENT NOWE I UŻYWANE NAPRAWA MONTAŻ WYWĄŻANIE

90 SAMOCHODÓW OSOBOWYCH, DOSTAWCZYCH, CIĘŻAROWYCH

HURTOWNIA OBUWIC

Rossi

Rozpoczyna wyprzedz obuwia po atrakcyjnych cenach. Zapisujemy od 18.11 br. do końca roku, w godzinach 12.00-18.00, do siedziby hurtowni w Kwidzynie przy ul. Prostiej 2 (za zakładem energetycznym przy ul. Łąkowej)

ul. Batalionów Chłopskich 44, tel. (055) 79-72-40

PINOKIO

NAJWIĘKSZY W KWIDZYNIE SKŁEP Z ZABAWKAMI

Pierwszy śnieg, pierwsze słuczki

28 listopada przyniósł z sobą pierwszy śnieg. Na drogach zrobiło się przez to niebezpiecznie. Nie zawsze, nawet mimo ostrożnej jazdy, możemy zapanować nad pojazdem. Warunki zimowe są wyjątkowym sprawdzianem umiejętności kierowców. Ostrożnym zatem, że jeżeli nie musimy korzystać z pojazdu, gdy na jezdniach leży śnieg i lod, to lepiej pozostawmy go w garażu.

28 listopada na drogach w rejonie Kwidzyna doszło do pierwszych kolizji. Pierwszy wypadek, w którym na szczęście ucierpiał tylko samochód, wydarzył się na trasie Kwidzyn-Rakowiec.

Miejmy nadzieję, że zima w tym roku nie będzie zbyt sroga, a drogi będą należały utrzymać. J.K.



Pierwsza ofiara zimy

SKŁEP DUGO UL. KWIDZYŃSKA 11
TARGOWIA 11 KWIDZYN
ODZIEŻ
GALANTERIA SKÓRZANA

Z nowym rokiem woda droższa

XXXI sesja Rady Miejskiej trwała do godziny pierwszej w nocy. Najważniejszym punktem obrad, nad którym 23 radnych dyskutowało ponad godzinę, była podwyżka cen wody i odprowadzanych ścieków.

Zgodnie z wcześniejszymi przewidywaniami podwyżkę przyjęto. Za głosowało 14 radnych: 12 z Rządowego w Kwidzynie Miejskiego Porozumienia Wyborczego oraz 2 radnych lewicy. Pięciu radnych wstrzymało się od głosu - trzech z MPW i dwóch z lewicy, a czterech było przeciw - trzech z prawicy i jeden z MPW.

Zgodnie z uchwałą od 1 stycznia 1997 r. cena wody wzrosnie o 24%, a odprowadzanych ścieków o 10%.

Przeciwko podwyżce wystąpiły związki zawodowe - zarówno Solidarność jak i OPZZ zarządcy Przedsiębiorstwa Wodociągów i Kanalizacji stosowane od lat monolistyecznych praktyki Strony związkowe sberczyliż nie mogą popierać maksymalnego wzrostu cen wody i ścieków, niedostosowanych do możliwości finansowych odbiorców. Solidarność uważa że spółka PWiK nie podejmuje działań niezbędnych do obniżenia kosztów, a koncentruje się na przenoszeniu coraz to wyższych kosztów swojej działalności na mieszkańców. Związki z Solidarności są sprzeciwne, że będzie to kolejna podwyżka opłat, po niedawnej podwyżce czynszów, która w istotny sposób wpłynie na obniżenie poziomu życia mieszkańców Kwidzyna.

Przeszkadzającym "Wodociągów" Jacek Wilke usiłował wytumaczyć, iż podwyżka wykonywana jest jedynie inflacją oraz wzrostem cen nośników energii.

Radni Kwidzyńskiego Forum Prawicy zaproponowali obniżenie cen i jednocześnie zwrócili się do Zarządu Miasta o przygotowanie projektu restrukturyzacji Przedsiębiorstwa Wodociągów i Kanalizacji. Oba wnioski upadły.

Przyjęto natomiast wniosek, zaproponowany przez lewicę, o przygotowanie w ciągu trzech lat planów modernizacyjnych związanych z wymianą sieci wodociągowej.

Od 1 stycznia 1997 odbiorcy indywidualni zapłacą w Kwidzynie za 1 m³ wody 1,23 zł (dotychczas 99 gr), natomiast za 1 m³ wody przemysłowej trzeba będzie zapłacić 1,48 zł (dotychczas 1,22 zł). Cena 1 m³ odprowadzanych ścieków będzie wynosić dla odbiorców indywidualnych i zakładów przemysłowych 1,10 zł (doty-

SUSZ * SUSZ * SUSZ

Pożegnali korbkę

22 listopada w Suszu nastąpiło włączenie do sieci nowoczesnej centrali telefonicznej. W ten sposób do lamusa przeszła centrala ręczna, popularnie nazywana centralą na korbkę. Dzięki temu dotychczasowi abonenci mogą korzystać z połączeń odbywających się w ruchu automatycznym tzn. bez udziału telefonistki.

Obecnie do centrali, której pojemność wynosi 2 tysiące numerów, zostanie podłączonych 436 dotychczasowych abonentów, do którego roku dalszych 1500 z terenu miasta gminy Susz.

Prace nad montażem suskiej centrali oraz telefonizacją miasta i gminy Susz - o czym poinformował nam dyrektor Rejonu Telekomunikacji Polskiej S.A. w Kwidzynie Bogdan Drywn - rozpoczęły się jesienią ubiegłego roku, a z powodu przedłużającej się zimy prace ziemne dopiero w końcu kwietnia bieżącego roku. Sieć telefoniczna na terenie miasta, której ułożenie było finansowane w całości przez Telekomunikację Polską S.A., została ułożona do końca sierpnia b. Obecnie trwają prace zakładowe związane z układaniem sieci na terenie gminy, gdzie inwestycja ta finansowana jest ze środków samorządu, środków własnych zainteresowanych mieszkańców oraz 400 tys. zł z Telekomunikacji Polskiej S.A.

Dyrektor Bogdan Drywn podkreśla olbrzymią rolę i zaangażowanie w telefonizację gminy Susz burmistrza Susza Ryszarda Skolimowskiego.

Pojemność najnowszej sieci w Polsce centrali telefonicznej w Suszu do końca roku zostanie wykorzystana w 100%. Zdaniem B. Drywna nie ma większych problemów z

rozbudową tej centrali do pojemności 3 tysiący numerów i więcej, o ile zajdzie taka potrzeba.

Z dniem uruchomienia nowej centrali w Suszu ulegnie zmianie dotychczasowa numeracja. Numery jednocyfrowe (X) zmieniają się na 78600X, dwucyfrowe (XX) - na 7860XX, a trzycyfrowe (XXX) na 786XXX.

Mieszkańcy Susza będą mieli możliwość uzyskania połączeń "zamówionych" po wybraniu numeru centrali międzymiastowej - 900.

Abonenci, którzy będą chcieli uzyskać połączenie z Suszem, muszą zadzwonić z zagranicy, wybrać numer 0048-55 i sześciocyfrowy numer w Suszu, z Polski spoza województwa elbląskiego 0551 sześciocyfrowy numer abonenta w Suszu, z województwa elbląskiego - poza Kwidzynie - sześciocyfrowy numer w Suszu, z Kwidzyna 50 i numer w Suszu.

Abonenci z Susza będą mogli korzystać z całonocnych dyżurów służb alarmowych 997 - Komenda Rejonowa Policji w Kwidzynie 998 - Straż Pożarna w Kwidzynie i 999 - Pogotowie Ratunkowe w Prabutach.

Szczegółowe informacje w zakresie wprowadzanych zmian można uzyskać w Biurze Obsługi Klienta w Suszu - ul. Wybickiego 6 (budynki Urzędu Miasta/Gminy), tel. 786488 lub bezpłatnie pod numerem 965.

Dyrektor Rejonu Telekomunikacji Polskiej S.A. w Kwidzynie Bogdan Drywn za pośrednictwem "KK" pragnie przeprosić za utrudnienia związane z przeniesieniem telefonicznych usług informacyjnych z Kwidzyna do Elbląga. Informuje jednocześnie, że oczekiwania na zgłoszenie się telefonistki w biurze numerów jest bezpłatne.

aic

Premiowanie uczniów

Najlepszym uczniom Zespołu Szkół Rolniczych w Suszu przyznano nagrody pieniężne. Otrzymały je 70 prymusów, którzy w roku szkolnym 1995/96 otrzymali na świadectwie końcowym średnią ocenę powyżej 4,0. Na ten cel przeznaczono 1800 zł.

(graf)

Susz w stowarzyszeniu

Jak poinformowała nas Beata Kozak, inspektor ds. przedsiębiorczości Urzędu Miasta i Gminy w Suszu, w tej miejscowości powstało Stowarzyszenie Rozwoju Ziemi Suskiej.

Głównym celem tej organizacji będzie zmobilizowanie społeczności lokalnej do czynienia zycia gospodarczego, społecznego i kulturalnego Susza i okolic. Twórcy nowo powstałego stowarzyszenia są przekonani, że w ramach organizacji wyłonią się liderzy, którzy rozbudzą aktywność gminy, co kolela ma pomóc dotrzeć do licznych źródeł finansowania krajowych i zagranicznych. B. Kozak uważa, że pieniądze na rozwój gmin są, lecz trzeba umieć je znaleźć i mądrze wykorzystywać.

(graf)

KRONIKA POLICYJNA

Kradzież w Lubnowach
24 listopada włamano się do sklepu spożywczego w Lubnowach (gm. Susz). Skradziono produkty spożywcze o ogólnej wartości 2066 zł.

Zmarł przed domem
24 listopada w Lipiankach (gm. Kwidzyn) 72-letni Czesław P. wyszedł z domu zamknąć kurnik. Wracając przewrócił się przed domem i zmarł. Trwają czynności wyjaśniające. Nagłą śmierć mężczyzny.

26 listopada w Jakubowie Księżm 52-letni Kazimierz B. poszedł wieczorem przepasać się we własnym samochodzie fiat 125p. Gdy po pewnym czasie osoba została go zabici, okazało się że jej mąż nie żyje.

Zniknął "maluch"
26 listopada z nie strzeżonego parkinguna ul. Polomskiej w Kwidzynie skradziono samochód fiat 126p (kolor czerwony) o numerze rejestracyjnym ELR 28-71.

STRAŻ POŻARNA

21 listopada na ul. Żeromskiego w Kwidzynie wybuchł pożar w pokoju na poddaszu budynku mieszkalnego. Pożar gasiły dwie jednostki Straży Pożarnej. Spaleniuległ wyposażenie pokoju, w tym sprzęt radio-telewizyjny, pokotopaczan organy a także 2 m² dachówki. Straty wyniosły 10 tys. zł.

Przypadopodobną przyczyną pożaru było zwarcie instalacji elektrycznej w sprecie tv.

URZĄD STANU CYWILNOGO

Urodzenia: ogółem zarejestrowano 16 dzieci, w tym 6 dziewczynki i 10 chłopców.
Śluby: udzielono 6 ślubów.
Zgony:

Sylvia Kreczman
Jan Jaguszewski
Stefania Kafeł
Maria Stuzińska
Krystyna Puszczkowska
Edward Król
Teresa Pucinińska
Czesław Przybylski
Irena Książak
Eugenia Rejmer

STOWARZYSZENIE KUPCÓW KWIDZYŃSKICH
INFORMUJE, ŻE
CENTRUM HANDLOWE
przy ul. Piłsudskiego
BĘDZIE CZYNNE WE WSZYSTKIE NIEDZIELE GRUDNIA
W GODZINACH OD 10.00 DO 14.00
ORAZ
24 XII (WIGILIA)
i 31 XII (SYLWESTER)
W GODZINACH OD 10.00 DO 15.00

W czwartek 2 stycznia
CENTRUM HANDLOWE
BĘDZIE NIECZYNNIE
ZAPRASZAMY JEDNOCZEŚNIE DO WZIĘCIA UDZIAŁU W NASZYM KONKURSIE
Szczegóły w radiu „P.M.”

ZEGARKI
DUŻE WYBRANE
ATRAKCYJNE
CENY
KWIDZYN
UL. BRATEKSTWA NARODÓW 53

Przedsiębiorstwo Prywatne
Elżbieta Keprowska
82-500 Kwidzyn, ul. Owcza 37
tel. (055) 79-48-48 (czynny całą dobę)
USŁUGI TRANSPORTOWO-SPRZYNOWE
ROBOTY ZIEMNE
samochodami ciężarowymi marki Kamaz (wywrotki skrzyniowe z przyczepą, 20-tonowe) oraz FADROMA Ł-200
Przewożą materiałów sypkich: żwiru, węgla, piasku, zboża i innych

HANDEL * ZAMIANA * OBRÓT NIERUCHOMOŚCI
FIRMA „G & C”
Spółka z o.o. w Kwidzynie
ul. Chopina 21, tel./fax (055) 79-40-32

Firma Handlowo-Usługowa ABC GAMMA OFERUJE:
● BOAZERIE PCV, PANELE DREWNOPODOBNE, SIDING - cena od 17,20 zł brutto, LISTWY WYKOŃCZENIOWE
● BLATY KUCHENNE
● PARAPETY PCV WĘWNETRZNE I ZEWNĘTRZNE
● PODGRZEWACZE WODY
● DOZOWNIKI MYDŁA
● GRZEJNIKI ELEKTRYCZNE I OLEJOWE
● WYPOSAŻENIE MIESZKAŃ, ART. GOSPODARSTWA DOMOWEGO
● KABINY I WANNY NARÓŻNE
PUNKTY SPRZEDAŻY:
- KWIDZYN, ul. 11 Listopada 22, TEL. (055) 79-62-39
- BALDRAM 27 K. KWIDZYŃNA, TEL. (055) 79-24-26
- KWIDZYN, ul. Szkolna 3, TEL. (055) 79-40-04

P.P.U. „DESCO” HURTOWNIA
Kwidzyn, ul. Turuska 28
Tel. (055) 79-42-85, 79-70-49
oferuje:
● Przewody i osprzęt elektryczny
- CENY FABRYCZNE DLA PRZEDSIĘBIORCÓW.
● Grzejniki, piece gazowe firmy
POTERTON MYSON ATRAKCYJNE CENY

SKLEP EFEKT
● TELEWIZORY
● MAGNETOWIDY
● KAMERY WIDEO
● WIEŻE
● RADIA SAMOCHODOWE
AUTORYZOWANY SPRZEDAWCA
SONY
Kwidzyn
ul. Targowa 10, tel. 33-52

WALMAR HURTOWNIA
- GLAZURA, TERAKOTA
- KLEJE I FUGI DO PŁYTEK CERAMICZNYCH
- GRESY, PŁYTKI MROZOODPORNE
- CERAMIKA, ARMATURA ŁAZIENKOWA
- PUSTAKI, BLOCZKI, DACHÓWKI
firmy **Müller** Ceny producenta
- PŁYTY GIPSOWE „NIDA” Ceny producenta
- GRZEJNIKI ŁAZIENKOWE I ALUMINIOWE
PUNKTY SPRZEDAŻY:
Kwidzyn, ul. 11 Listopada 22
(teren byłej Jednostki Wojskowej),
tel./fax (055) 79-62-39, 79-39-55 wew. 26
BalDRAM 27 k. Kwidzyna,
tel. (055) 79-24-26
CENY KONKURENCYJNE

Oszczędzaj z telekomunikacją

"KK" ROZMAWIA Z DYREKTOREM REJONU TELEKOMUNIKACJI POLSKIEJ S.A. W KWIDZYŃNIE: BOGDANEM DRYWIEŃ SIEM

Comiesięczny rachunek telefoniczny koszty ponad sześćsiem milionów abonentów Telekomunikacji Polskiej S.A. zaraz po otworzeniu koperty i szybkim spojrzeniu na liczbę szacuje jego wielkość: po czym padają stwierdzenia w tym miesiącu całkiem nieźle lub - o wiele częściej - diażącogo tak duzo?

Dyrektor Rejonu Telekomunikacji Polskiej S.A. w Kwidzynie, Bogdan Drywień, uważa, że niezależnie od tego, na jaką kwotę opiewa rachunek, abonent rzadko rozważa bezpośrednią możliwość wpływu na jego ostateczny kształt. Jest jednak przekonany, że chociaż z pewnością nie możemy uniknąć wszystkich kosztów usług telefonicznych, możemy jednak przeżyć bezpóźniej wpłynąć na ich wielkość. Aby tego dokonać, potrzebna jest tylko znajomość głównych składników rachunku i struktury opłat za poszczególne rodzaje połączeń.

Rachunek telefoniczny jest kształtowany przez dwa podstawowe elementy stali - tzw. abonament, czyli opłaty za korzystanie z sieci telekomunikacyjnej oraz ziemi - koszt uzyskania połączenia telefonicznego. Do podstawowych opłat abonamentowych należą: miesięczny abonament, czyli opłata za korzystanie z sieci telekomunikacyjnej oraz ziemi - koszt uzyskania połączenia telefonicznego. Do podstawowych opłat abonamentowych należą: miesięczny abonament, czyli opłata za korzystanie z sieci telekomunikacyjnej oraz ziemi - koszt uzyskania połączenia telefonicznego.

W tym roku Telekomunikacja Polska S.A. nie tylko obniżyla cenę rozmów telefonicznych między miastowymi w dni robocze, ale wprowadzila również tzw. taryfę weekendową - od wielu lat stosowaną w europejskich standardach telekomunikacyjnych. Zmiany te są wynikiem konsekwentnej polityki firmy w dziedzinie kształtowania taryf. Taryfa weekendowa wprowadzona 1 marca 1996 r. dotyczy rozmów przeprowadzanych w soboty, niedziele i święta. W tych dniach opłaty za połączenie między miastowe w godz. 8.00-18.00 są niższe o 25% od połączeń w analogicznym czasie w dni powszednie. Tym samym w dni świąteczne ujednolicono opłaty za połączenia w godz.

8.00-18.00/18.00-22.00, tzn., że praktycznie przez cały dzień płacimy tyle samo. Opłaty za rozmowy w godz. 22.00-8.00 nie uległy zmianie i pozostają takie same jak w dni powszednie w tym samym czasie, kiedy to klient płać 50% stawki podstawowej, czyli opłaty za połączenie w godz. 8.00-18.00 w dni robocze.

Obniżka opłat od 1 września za rozmowy w dni powszednie dotyczy połączeń telefonicznych między miastowymi powyżej 100 km. Za rozmowę w tej strefie taryfikacyjnej płacimy o 17% mniej niż dotychczas, niezależnie od pory dnia, w której jest ona przeprowadzana. Świadomości powyższych zmian, znajomości cennika opłat za połączenia w ruchu automatycznym oraz przestrzeganie zasady, iż połączenia między miastowe kosztują mniej im późniejsi się dzwoni, pozwolić mogą na znaczną redukcję kosztów usług telefonicznych ponoszonych przez abonenta.

Ile wynosi opłata za połączenia telefoniczne w krajowym ruchu automatycznym? Za połączenie lokalne, w naszym przypadku dotyczy to całego województwa elbląskiego, za każde trzy minuty rozmowy zapłacimy przez cały tydzień i całą dobę 17 groszy. W połączeniach między miastowych do 100 km za 1 minutę połączenia w dni powszednie w godz. 8.00-18.00 zapłacimy 68 gr., a w soboty, niedziele i święta w tych godzinach - 51 gr. Niezależnie od dnia tygodnia w godz. 18.00-22.00 zapłacimy 51 gr., a w godz. 22.00-8.00 - 34 gr.

W połączeniach między miastowych powyżej 100 km za 1 min połączenia w godz. 8.00-18.00 w dni powszednie płacimy 86 gr. w dni świąteczne oraz soboty i niedziele - 64 gr. Niezależnie od dnia tygodnia w godz. 18.00-22.00 płacimy 64 gr., a w godz. 22.00-8.00 - 43 gr. Trzy połączeniach z operatorami telefoni komercyjnej za każdą minutę płacimy w przypadku sieci Centertel ER GSM lub Plus GSM w godz. 8.00-18.00 - 86 gr., w godz. 18.00-22.00 - 64 gr., a w godz. 22.00-8.00 - 43 gr. Natomiast w soboty, niedziele i święta dzwoniąc na "komórki" przez całą dobę płacimy 43 gr.

Wszystkie ceny z 7% podatkiem VAT. ajc

KWIDZYN W ŚWIĄTECZNEJ SZACIE

Do 6 grudnia Kwidzyńskie ulice przywiedzie prawdziwe świąteczne szale. Na największych skrzyżowaniach, Starym Mieście, a głównie na deptaku ulicy Piłsudskiego rozblśnie kilka tysięcy kolorowych lampek.

Ozdobne, świecące girlandy powisną na 17 największych skrzyżowaniach. Podobnie w głównych punktach miasta, zostanie ustawionych kilkanaście ozdobionych lampkami kieraców. W okolicy Starego Miasta zostaną rozświetlone tzw. moloty, czyli różnokolorowe, świecące wieże.

Gimnazjalna jednokierunkowa

W trosce o bezpieczeństwo ruchu, na wniosek radnego Józefa Łukasika, ulicę Gimnazjalną zamieniono na ulicę jednokierunkową, z wjazdem od ul. Konarskiego. Dojeżdżać do ul. Gimnazjalnej można od strony ul. Orlej.

CENTRUM W KOSZARACH

780 tysięcy dolarów, które International Paper Kwidzyn S.A. przeznaczyła na budowę Centrum Językowo-Komputerowego w Kwidzynie, częściowo wykorzystano. W byłym budynku koszarowym przy ul. 11 Listopada, tuż obecnie remont. Adaptacja pomieszczeń, służących przedtem armii, nie jest łatwą, gdyż obiekt nie był remontowany od lat. Dodatkowym utrudnieniem są - jak okreslił na czuwający nad całym przedsięwzięciem radny Andrzej Wypych - kompromisy zawierane z wojewódzkim konserwatorem zabytków. Stawia on różnego rodzaju wymagania, gdyż obiekt - jak wiadomo - jest zabytkiem. Prace jednak posuwają się i ich zakończenie przewidziane jest na luty przyszłego roku.

Jednak myśli to tylko część Centrum. Po zakończeniu prac remontowych znacznie się wyposażenie wnętrza w nowoczesny sprzęt zarówno komputerowy, jak i audio-wizualny. Centrum Językowo-Komputerowe, z którego korzystają będą dzieci i młodzież z Kwidzyna, stanie się najnowocześniejszą placówką nie tylko w województwie elbląskim, ale i w kraju.

Jacek Grabowiecki, który z ramienia IP czuwa nad całym wyposażeniem Centrum, powiedział, że na razie sprzęt nie został zakupiony, gdyż nie warto go magazynować. Jak bowiem wiadomo, zarówno ceny, jak i sam sprzęt ciągle się zmieniają.

Najefektywniejszą iluminację świetlną produkcji francusko-włoskiej firmy "CONTRA" otrzyma deptak na ulicy Piłsudskiego. Zabytkowe, nie tylko efektywne, żarówki "Koszt wystrój Świątecznego tej ulicy wyniesie - 50 tys zł, łączny koszt iluminacji świątecznej miasta wyniesie łącznie z noworocznymi fajetwerkami około 70 tys zł.

Kaplica do rozbiórki?

Na zabytkowej kaplicy przy ul. Basztowej w Kwidzynie pojawiły się tablice ostrzegawcze "Budynek w trakcie rozbiórki" i "Budynek grozi zawaleniem".

Czyby kaplica była kolejnym kwidzyńskim zabytkiem, który wkrótce zniknie z miejskiego krajobrazu? Zapewne tak - w ten sposób właściciel kaplicy (Kościół Metodystów) będzie miał problem z głowy.

Co do kaplicy była kolejnym kwidzyńskim zabytkiem, który wkrótce zniknie z miejskiego krajobrazu? Zapewne tak - w ten sposób właściciel kaplicy (Kościół Metodystów) będzie miał problem z głowy. Ale czy tak być powinno? Czy w ten sposób należy rozwiązywać problemy z zabytkowymi budowlami Kwidzyna?

Andrzej Wypych liczy na entuzjastów, którzy sprawią, że Centrum Językowo-Komputerowe stanie się ośrodkiem kucościom. Centrum zostanie wyposażone we wszystkie urządzenia dodatkowe (np. kserokopiarka), które sprawią, że będzie samowystarczalną na wskroś nowoczesną placówką.

Należy dodać, że Centrum będzie odpowiednio zabezpieczone przed kradzieżami. Uroczyste otwarcie centrum zaplanowano na 1 września 1997r. Po uruchomieniu będzie można z niego korzystać praktycznie przez 24 godziny. Podczas zwiedzania obiektu Andrzej Wypych podkreślił, że jest to spota wolnych pomieszczeń, których wykorzystanie nie jest

FIRMA Z JAKOŚCIĄ '96

W minioną sobotę, tj. 23 listopada 1996 gmach Państwowej Operty Bałtyckiej w Gdańsku gościł uczestników kolejnej edycji konkursu "Firma z jakością".

Oprócz samych zainteresowanych finał zgromadził także gości specjalnych w osobach m.in. wojewody gdańskiego H. Wojciechowskiego, wojewody elbląskiego W. Marutka, wiceprezesa Związku Rzemiosła Polskiego Janusza Landeckiego, przedstawicieli Sejmiku Samorządowego woj. gdańskiego, wiceprezesa Światowej Organizacji Piekarzy Andrzeja Szydłowskiego, przewodniczącego Rady Miasta Gdańska Pawła Adamowicza oraz Prezydenta Miasta Gdańska Tomasza Posadzkiego.

Konkurs zorganizowany przez Izbę Rzemieślniczą oraz Wojewódzkie Zrzeszenie Przemysłowe Handlu i Usług w Gdańsku spotkał się z szerokim zainteresowaniem drobnej przedsiębiorczości. W sumie do konkursu stanęło 45 firm, z których po dokonaniu wewnętrznej samooceny wyłoniono finałową 15.

Spośród tych 15, aż 7 to firmy zrzeszone w Cechu Rzemiosł Różnych w Kwidzynie, co bardzo dobrze świadczy o poziomie kwidzyńskich rzemieślników. Wszystkie firmy zgłoszone do udziału w konkursie oceniane były przez niezawisłą komisję weryfikacyjną na podstawie zasad obowiązujących w przyznawaniu Polskiej Nagrody Jakości, a co za tym idzie i Europejskiej Nagrody Jakości.

Powręczeniu nagród i wyróżnieniu nastąpiło krótkie podsumowanie całej idei konkursu zawartej w słowach: jakość jest tym, czego brak oznacza stratę dla wszystkich. Wysłuchano także wystąpienia przedstawicieli firm zwyciężczych, wspomagających według planu związkarsko-polskiego przemiany w polskim rzemiośle. Jak zauważono wszystkim i gdzie w dobrym kierunku. Na tym zakończyła się część oficjalna.

W rozmowach przewijających się w trakcie trwania imprezy usłyszeć można było zdania popierające ideę konkursu oraz spotkania się tego grona przedsiębiorców.

Pokrótkiej przerwie na degustację wyrobów firm sponsorujących konkurs, w części artystycznej imprezy - artyści Państwowej Operty Bałtyckiej zaprezentowali "Dziadek do orzechów" Piotra Czajkowskiego, owacyjnie przyjęty przez publiczność.

Kolejna edycja konkursu odbędzie się w czerwcu przyszłego roku, mamy nadzieję, iż także z udziałem firm z naszego regionu. WISZA



Trwają prace remontowe w Centrum Językowo - Komputerowym

MALARZ WEWNĘTRZNEGO NIEPOKOJU

Po trzech latach pobytu w Polsce Isah Gurgurovi zdecydował się zaprezentować swoje obrazy w elbląskiej Galerii EL.

Albańczyk z okregu autonomicznego w byłej Jugosławii, od kilku lat mieszka w Kwidzynie i uczy m. in. wychowania plastycznego w Szkole Podstawowej nr 1.

Isah pochodzi z liczącej rodziny, co w albańskiej kulturze nie jest niczym nadzwyczajnym. Zainteresowanie sztuką tkwiło w nim od dziecka. Ukończył w Pninsie Akademię Sztuk Pięknych z ośmiesiątką, czyli najwyższą oceną. Ma dyplomy wystawiony w języku albańskim i angielskim. To tak na wszelki wypadek, gdyby zachodziła potrzeba nostryfikacji. Do Polski przyjechał kilka lat temu z grupą przyjaciół plastyków. To był jego zdaniem tak "egzotyczna" wycieczka do kraju, gdzie "Solidarność" wywarzyła wolność. Akurat w tym czasie w Kosowie trwały narodowe demonstracje Albańczyków, którzy chcieli czegoś więcej niż autonomię. I

z pewnością Polska byłaby, którymś z kolei turystycznym epizodem, jak wiele krajów, które odwiedził, gdyby nie dziewczyna z Kwidzyna, która poznał w Łodzi.

Od prawie trzech lat są małżeństwem. Nie tak dawno pokazywał swoje obrazy w malborskiej Galerii Na Lewo, a obecnie duża prezentacja ma miejsce w Galerii EL. Isah rozmawiając, co chwila się uśmiecha. Aż trudno uwierzyć, że jest on autorem dużych płócien, które autentycznie promieniują wewnętrznym niepokojem. ajc

PPHU „ZATORZE” ZAPRASZA DO DEPOZYTOWEGO PUNKTU SPRZEDAŻY WĘGLA

KOPALNI „PIAST”

- CENY PROMOCYJNE
- SPRZEDAŻ RATALNA

KWIDZYN, ul. Mostowa 2
tel. 26-31 wew. 360

Dawny skład opatu na kolei
Czynne w godz. 8.00-16.00

Zapewniamy transport

- okna PCV i drewniane (Wolomin)
- drzwi tloczone
- stolarka aluminiowa
- bramy garażowe
- rolety i rololozastony
- siding- elewacje
- sufity podwieszane
- panele boazeryjne
- podłogi szwedzkie

P.H.U. LUNAR

Kwidzyn, ul. Toruńska 36, tel. (055) 79-63-31

PIGO

UWAGA!!!

Mieszkańcy Kwidzyna i okolic.

Zapraszamy do nowo otwartego sklepu AGD przy ulicy Warszawskiej 20, tel. 79-25-69.

Najbardziej wyjątkowy i najniższe ceny - najkorzystniejszy system ratalny

Tęgo szukales - Przyjdź - Zobacz - Kup

Transport pod dom Klienta gratis

PPHU „PRODOM”
KWIDZYN-MAREZA
UL. DEŁUGA 5
tel./fax (055) 79-40-63

SPRZEDAŻ I MONTAZ

- OKNA PCV
- DRZWI Z DREWNA
- BRAMY GARAZOWE
- „HÖRMANN”
- SCHODY
- ŻALUZJE I ROLETY

SPRZEDAŻ RATALNA ZAPRASZAMY OD 8.00 DO 17.00

WYKLADZINY KASETONY DYWANY TAPETY

HURT - DETAL

Kwidzyn, ul. Toruńska 36, tel. 79-21-11 wew. 26

Mieszkańcy i „KK” przepytali Macierewicza

Kilkuset zwolenników i członków Ruchu Odbudowy Polski - co jest ewenementem na tego typu spotkaniach - spotkało się z Antonim Macierewiczem, byłym ministrem spraw wewnętrznych w rządzie Jana Olszewskiego.

Organizatorzy spotkania - kwidzyński ognio ROP - byli przekonani, że przyszyby jescze więcej osób, ale dziwnym trafem kilka dni przed spotkaniem wszystkie stopy ogłoszeniowe wzięcie.

Antoni Macierewicz, z wykształcenia historyk i jak na te profesje przysłało, na wszystkie pytania zadawane przez uczestników spotkania, którzy przybyli nętyko z kwidzyńska, ale z Prubut, Szum i Malborka, odpowiadał bardzo zwięźle, krótko i konkretnie. Wśród uczestników spotkania można było dostrzec przywódców kwidzyńskich partii i grupowań pracujących: Unii Polityki Realnej, Partii Konserwatywnej, MKK Solidarność i Niezależnego Forum Pracownicze.

ROP to obecnie federacja kilkunastu partii, grupowań społecznych, politycznych i gospodarczych. Ruch powstał w wyniku przekształcenia przedednych komitetów wyborczych Jana Olszewskiego. W całym kraju liczy ponad 800 ogniów, zrzeszających ponad 50 tysięcy członków. z tego do Ruchu przyjęto dotychczas ok. 25 tysięcy.

Program ROP znalazł się w dwóch dokumentach. Są to: Umowa z Polską z 3 maja br. i Karta Niepodległości, która została ogłoszona 11 listopada 2014.

A Macierewicz stwierdził ROP jako pierwszy w Umowie z Polską zaproponował 4-stopniową skalę podatkową. Wtedy spotkało się to z zdecydowaną krytyką, głównie z kręgów Unii Wolności i SLD. Obecna debata podatkowa pokazała, że ten projekt nie do końca należało krytykować.

Obecna dyskusja na temat przyszłorocznych podatków A. Macierewicz określił niczym innym jak przyszłoroczną kielbasą wyborczą. Podkreślił, że z czterech lat rządów koalicji komunistycznej lato z mass mędy niesamowite ilości wody na temat wzrostu gospodarczego, a podatków są cięgie wyższe niż te, które były w okresie rządów Jana Olszewskiego. Rządowi temu głównie UW zarchuła gospodarce nieuwadcznictwo, o rządzie tym mówiło się, że zajęli się tylko dekomunizacją i lustracją, a nie zbilansowali gospodarstwa. (...) Czy ktoś widział taki rząd, który nie nie zrobił dla gospodarki, a podatków były w nim niższe, co oznaczało, że podmioty gospodarce miały szansę większego rozwoju - więcej takich rządów!

W Polsce panuje prawo bezprawia. W naszym kraju powinno nastąpić przejście od obowiązkiwania norm moralnych w życiu społecznym. Nie powinno mieć znaczenia czy publicznie się kłamie, czynię. To nie jest prawda, że do rozwoju kraju nie ma znaczenia.

W Polsce panuje prawo bezprawia

W naszym kraju powinno nastąpić przejście od obowiązkiwania norm moralnych w życiu społecznym. Nie powinno mieć znaczenia czy publicznie się kłamie, czynię. To nie jest prawda, że do rozwoju kraju nie ma znaczenia.

W Polsce panuje prawo bezprawia

NIE PLAĆ WIĘCEJ NIŻ TRZEBA!

Jesli chcesz kupić bardzo dobry

WĘGIEL

po konkurencyjnych cenach przyjeźdź lub zadzwoń do depozytowego składu kopalni „PIAST”

SADLINKI RYJEWÓ - wydawnictwo PKP

Zapewniamy transport i załadunek. TEL. (055) 79-75-61

współpracował w latach 1971-1976. A co stało się z tekczą- nie wiem i nie chce komentować. Mogę tylko wyrazić współczucie Waleśie, najlepiej gdyby zrezygnował z działalności politycznej. Obawiam się, że Waleśa zdumnie Akcją Wyborczą Solidarności, a oznacza to repchnięcie Akcji w objęcia Unii Wolności, co zresztą sam Waleśa powiedział publicznie. A rządy UW już mieliśmy, niestety na zasadach: mówilo się „A”, a realizowano „B”.

NFI - wykupić

Komunistki nazwały kradzież Narodowymi Funduszami Inwestycyjnymi - kilka przymiotników i już lepiej brzmie to klasyczny wybieg dla komunistów, sprawadzenie wszystkiego do odpowiedzialnej gry słów. Nieszty wcześniej rząd Suchockiej, przy akceptacji komunistów, najlepsze polskie zakłady sprzedadł. Negatywnie oceniamy cały proces związany ze świadczeniami NFI, ale należało je wykupić. Jedynym powodem jest fakt, że poprzecz sprzedadł świadczeń ten rząd uznać, że tak naprawdę ta własność jest nasza!

KOR - Michnik i Kuroń to grzech pierworodny

Włączenie Michnika i Kurońa, komunistycznych reformistów w szereg KOR w 1976 r. Macierewicz uznał (a nalezy pamiętać, że był założycielem tego Komitetu) za błąd, którego do dzisiaj bardzo żałuje.

KOR tworzyli ludzie z byleż drużyny harcerskiej, której byłem członkiem. Nie mieliśmy dostępu do zachodnich rozsyłników radiowych, a mieliśmy być komunistami: Michnik i Kuroń. Uważam wciążecnie tych ludzi do KOR za swego rodzaju grzech pierworodny. Nieszty, bez kontaktów z Radiem Wolna Europa, BBC czy Głos Ameryki nie było większych szans na rozwój opozycji w Polsce. Michnik i Kuroń są do dzisiaj największymi obrońcami morderców komunistycznych.

Pochwała samorządów

O ile w Polsce w ostatnich latach coś zmieniło się na lepsze, to tylko na dół i jest to niewątpliwą zasługą samorządów lokalnych. ROP proponuje, aby 25% podatków pozostawało na dół, w samorządach.

Waleśa na ryby

Waleśa cieszył się w ostatnim stuleciu największym entuzjazmem i nadzieją Polaków - obok Piłsudskiego. Czasami niechęć społeczeństwa wobec byłego prezydenta jest ciężko niesprawiedliwa. Ale jest sam sobie winien, że zaprzęślił to co miał. Najlepiej dla Polski zrobiliby, gdyby zrezygnował z działalności politycznej.

Przedstawiliśmy główne tezy spotkania Antoniego Macierewicza z mieszkańcami Kwidzyńska.

mp.

Kwidzyńskie epizody powstania listopadowego

29 listopada minęła 166 rocznica jednego z największych w XIX stuleciu żywu narodowego, jakim było powstanie listopadowe. Miało ono dwa niewielkie kwidzyńskie epizody. Jeden dotyczył okresu powstania, drugi okresu powpadku powstania.

Pierwszy związany był z udziałem w nim studentów szwedzkich. Powstanie listopadowe uznane zostało w Szwecji za okazę do manifestowania swej sympatii dla narodu walczącego o wolność. A również do wyrażenia uczęć antycyryskich, wynikających także z zalu utracenia przez Szwecję na rzecz Rosji i Finlandii Szwedzi dali temu wyraz poprzez czynny udział w powstaniu armii.

W oddziałach powstających było wielu Szwedów. Studenti i nie tylko z miejscowości Lund docierali do powstańców w szwedzkich oddziałach. Jeden z powstańców, który przebiegał jeden z głównych szlaków przetrzytujący do wojsk powstańców. Jeden ze słuzących zostawił szczegółowy opis wyprawy. Wiemy także jak studenci szwedzcy wędrujący m.in. przez Kwidzyn nazywali się: Sven Jonas Stille, Zachariasz Sienkula i Gustaw Fredrik Bergh. Z Lund wyruszyli 6 maja 1831 r., a do Szwecji powrócili - także drogą przez Kwidzyn - 7 listopada.

Drugi powstanie szwedzkich oddziałów wędrując m.in. poprzez okresy po jego upadku. 8 października 1831 r. pod wówczas pruska Brodnica ponad 20-tysięczna armia z ostatnim użyciem nastąpiła powstania generalnym Maciejem Rybińskim, została rozbrojona i internowana. Znaczną część żołnierzy, ok. 1500 oficerów i żołnierzy, trafila do rejonu kwidzyńskiego, gdzie została rozmieszczona w zamku

Harcerze policzyli się

Dobiegł końca coroczny spis harcerski. W kwidzyńskim hufcu Związku Harców Polskich, jak poinformował nas komendant harcmistrz Andrzej Piłszka - jest 614 instruktorów, zuchów i harcerzy. Kwidzyński hufiec, który zasięgiem działania obejmuje teren między gminami Kwidzyn, Górczka, Gardaję i Sadlinki, jest jednym z najmniejszych w chorągwi gardaję. Zreszta 30 czynnych instruktorów, 15 instruktorów seniorów, 445 harcerzy i harcerok oraz 120 zuchów.

Andrzej Piłszka uważa jednak, że to nie w ilości, lecz w jakości siła. Na terenie hufca działa 25 drużyn harcerskich, w tym jedna starszoharcerska i 1 KDH. „Szarza”, 5 gromad zuchowych, 2 kluby łączności i „Siedmiomilusy” w Gardaję oraz krag seniora, zrzeszający instruktorów-weteranów. Drużyny kwidzyńskiego hufca mają różne specjalizacje. Jest drużyna łącznościowa, sanitarna, reaktywująca drużynę wodną, a działalność rozpoczęła drużyna surwiwalowa - szkoły przetwarzania. Najważniejszym zadaniem, czekającym w przyszłym roku kwidzyńskich harcerzy, są obchody 60-lecia harcerstwa w Kwidzynie. Obecnie hufiec nastawil się, obok tradycyjnej pracy harcerskiej, na srodoucne szkolenia tzw. małej kadry: przybocznych i zastępowych. Pełnomocnikiem do spraw szkolenia jest harcmistrz Grazyna Płwar-Wacek.

Obok szkoleń i przygotowania do uroczyści rocznicowych znalazli się szereg innych imprez, wszak nie samą tradycją i szkoleniami żyje harcerstwo. Harcerze z hufca Kwidzyn mają za sobą wesele harcerskie. Władze i akcje na rzecz srodouiska pod hasłem „Czysty las - czyste płuca”. Zlot Gwiazdżisty czy przygotowawie i przeprowadzanie w Kwidzynie obchody Święta Niepodległości.

Najbliższe plany to przywiezienie do Kwidzyńska, jak dzieje się to od kilku lat, Betlejemskiego Świata Pokoju. Mikolajki dla zuchów czy harcerska akcja zimowa, podczas której planuje się kilka zimowisk.

mm

Ogłoszenie

Urząd Rejonowy w Kwidzynie działający na podstawie art. 46, pkt 1, ust. 4 Ustawy o Zaalności Gospodarczej z dnia 10.06.1994 r./Dz. U. Nr 76, pol. 244 z późniejszymi zmianami - zawiadamia, że ogłoszenie w dniu 14.11.1996 r. przetargu nieograniczonego zostało unieważnione z powodu okoliczności, których wcześniej urząd nie mógł przewidzieć.

Za zainstalowaną sytuację przepraszamy wszystkich oferentów.

20062

Gadka - szmatka nastolatka

Drogi Maluchy! Na rynku księgarskim ukazał się kolejny rocznik szkolny (1996/97) plus dwa miesiące - koniec wakacji i dupa! Waszego ulubionego Kalendarza Nastolatków Zgredy mówią, że to bubel, ale Wy przecież wiecie, że za cenę głupich 7 piv nigdzie tyle z życia się nie dowiecie.

Kalendarz poradzi Ci jak bezboleśnie przetrwać młodość. Dowiesz się z niego o „przewodnej roli gówna w polskim społeczeństwie” o „świadczeniu pochwy” o „bykolizmie”. Kalendarz udowodni, że postać nie musi być nudna. Udowodnia na przykład: Weźmy tak istotne utwory jak „Oda do kibelka”, „Pisuardessy i kal-boy” czy „Bustonosz i listonosz”.

Kalendarz wprowadzi Cię w arkanam medycyny lekko niekomunjonopnej. Porównuje co to jest „niezd nosa”, „zwinięcie nalców”, „zohzacka”. Ptasiki znajdą u „alpasplawsta” a w nim między innymi takie okazy jak: „opój gorzelnik”, „sulenerk”, „skorwiel”, „wypchajka”, „lubiezniczka” czy „kurewka siwa”.

KRYSTAŁOWE SERCE Czesława Oramusa

W Ełblągu, podczas spotkania z okazji Dni Honorowego Kwidzyńskie Prace Zarządu Okręgowego PCK Jerzy Litwin odznaczył najbardziej zasłużonych honorowych kwidzyńskich województwa ełbskiego srebrnymi i brązowymi Krzyżami Zasługi.

Kwidzyński honorowi dawcy krwi zostali odznaczeni brązowymi Krzyżami Zasługi podczas uroczystości miejskiej 23 listopada. Brązowe Krzyże Zasługi otrzymał Wiesław Harasimowicz i Kazimierz Kondratowicz.

Za szczególne zasługi w

Alkoholizm poruszony

PROGRAM PRZECIWI PICIU

Problemy alkoholowe to swoistego rodzaju kwadratura kola. Wszyscy mniej więcej wiedzą o co chodzi, ale nikt nie wie jak sprawić, żeby problem rozwiązać. Trwają ciągłe zabiegi, by wreszcie uporać się z problemem, zataczającym coraz szersze kręgi. Alkohol pija bowiem nie tylko dorośli czy młodzi, ale nawet dzieci. Jego dostępność jest wręcz nieograniczona. Punktów sprzedaży jest wiele, a sprzedawcy przyjmują oko sprzedając go nieletnim.

Wiadomo, że problemami alkoholowymi trzeba się zająć na nie wolałnej. To tutaj zaczyna się problem i tutaj się kończy. Z takiego założenia wyszedł Równy Miejski Ośrodek Pomocy Społecznej, który rozpoczął tworzenie programu niwelowania problemu alkoholowego. Jak poinformowała nas Bożena Kwiatkowska, kierowniczką MOPs, stworzona została baza materialna, organizacyjna i merytoryczna, która umożliwiła rywalizację w obojętnym

lemu. Nie bez znaczenia byłoby stworzenie warunków do powoływania i funkcjonowania instytucji i organizacji służyących rozwiązywaniu problemów alkoholowych. Obecnie tworzący program miały na celu zmniejszenie ilości nowych przypadków uzależnienia od alkoholu oraz zmniejszenie ilości problemów, towarzyszących rodzinom, w których pojawia się ten problem. Program promowałby także określoną postawę społeczną wobec tej sprawy.

Ważną kwestią są szczegółowe zasady wydawania i cofania zezwoleń na prowadzenie sprzedaży napojów alkoholowych. Jak wiadomo, problem ten poruszany jest od dawna, ale jak na razie nie widać efektów. Zwiększenie dostępności pomocy terapeutycznej i rehabilitacyjnej dla osób uzależnionych od alkoholu to również zadanie ujęte w programie niwelowania problemu alkoholowego.

Czy ów program sprawdzi się w praktyce i przyniesie spodziewane efekty? Trudno to razie powiedzieć, ale istotny jest fakt, że ma on funkcjonować na terenie Kwidzyńska. W miasteczku bowiem coraz wyraźniej staje się problem alkoholowy, a jest to niestety plaga przynosząca coraz więcej zniszczeń i zjawisk patologicznych.

J.K.

EKSKLUZYWNE MEBLE WYPOCZYNKOWE

cenę PRODUKCENTA

50% RABAT

SZEF FABRYCZNY

Kwidzyn, ul. Kościuszki 54 (obok dworca PKP) tel. (055) 79-69-70

KUPON RABATOWY 50%

Czas na bezpieczną butlę



Dzięki niebieskiej butli Shell Gas Ty i Twoja rodzina możecie czuć się bezpiecznie i komfortowo, ponieważ tylko niebieskie butle Shell Gas:



- posiadają **nowoczesny zawór z ogranicznikiem wypływu**, który uniemożliwia gwałtowny wypływ gazu w przypadku awarii np. reduktora
- wyposażone są w **specjalną plombę gwarantującą**, że:
 - butle zostały napełnione w rozlewni Shell Gas
 - szczelność każdej butli została sprawdzona elektronicznym detektorem
 - w butli znajduje się właściwa ilość gazu
- przy **każdym napełnianiu** są:
 - sprawdzane
 - konserwowane
 - naprawiane



Niebieską butlę Shell Gas możesz otrzymać w **wygodnym** dla Ciebie **systemie depozytu za kaucją**. Więcej informacji uzyskasz kontaktując się z następującymi dostawcami gazu Shell Gas:

GAZOLINA
Kwidzyn
(0-55) 794 032

 **Shell GAS**

INFORMATOR MEDYCZNY		GABINETY OKULISTYCZNE	GABINETY UROLOGICZNE
GABINETY CHIRURGICZNE	PRYWATNY GABINET LEKARSKI Miroslawa Pietkiewicz lek. med. chorób wewnętrznych Kwidzyn, ul. Orła 24, tel. 35-05 wtorek, czwartek 16.00-17.00	lek. med. okulista Maria Kowalczyk tel. 45-03 Kwidzyn, ul. Piłsudskiego 29 (PKO lp.) poniedziałki - 16.00-17.00 środy - 16.00-17.00 piątki - 16.00-17.00 + wizyty domowe	lek. med. Miroslaw Górski tel. 36-48 specjalista urolog Kwidzyn, ul. Piłsudskiego 29 (PKO lp.) poniedziałki - 15.30-17.00; czwartki - 15.30-17.00
lek. med. Wojciech Kowalczyk tel. 45-03 specjalista chirurg Kwidzyn, ul. Piłsudskiego 29 (PKO lp.) wtorki - 16.00-17.00 czwartki - 16.00-17.00		GABINETY PEDIATRYCZNE PEDIATRYCZNE WIZYTY DOMOWE	GABINETY USG
lek. med. Zdzisław Żywicki tel. 21-61 specjalista chirurg Kwidzyn, ul. Staszica 5 poniedziałki - 16.00-18.00 środy - 16.00-18.00 piątki - 16.00-18.00	lek. med. Stanisław Sławek specjalista chorób wewnętrznych Kwidzyn, ul. Piłsudskiego 29 (PKO lp.) wtorki - 16.00-17.00 piątki - 16.00-17.00	lek. med. Małgorzata Pytel tel. 47-14 specjalista radiodiagnosta Kwidzyn, ul. Krafcowa 17 wtorki - 15.00-18.00 piątki - 15.00-18.00 soboty - 9.00-10.30	GABINETY REHABILITACYJNE
GABINETY DERMATOLOGICZNE	lek. med. Tomasz Stasiuk internista wizyty domowe: tel. 69-63 (sekretarka automatyczna)	lek. med. Irena Karpowicz specjalista chorób dziecięcych Kwidzyn, ul. Targowa 7 (Dom b. Doroty) wtorki 16.00 - 17.00 czwartki 16.00 - 17.00	GABINETY STOMATOLOGICZNE
lek. med. Hanna Horyd tel. 42-76 specjalista dermatolog-wenerolog Kwidzyn, ul. Piłsudskiego 29 (PKO lp.) wtorki - 16.00-17.00 środy - 16.00-17.00 Kwidzyn, ul. Królowej Jadwigi 9 czwartki - 17.00-18.00	GABINETY KARDIOLOGICZNE	lek. med. Paweł Maciejewski tel. 42-39 pediatra Kwidzyn ul. Korczaka 12 B/2	mgr Bożena Mikuś fizjoterapeuta Sylwia Śmigielka tel. 31-42 po 16.00 Kwidzyn ul. Podgórna 5 poniedziałki, środy, piątki 16.00 - 18.00
GABINETY GINEKOLOGICZNE	lek. med. Waldemar Templin tel. 48-30 specjalista kardiolog-internista Kwidzyn, ul. Piłsudskiego 45, Ilp., pok. 9 tel. 22-36, wew. 226 wtorki - 16.00-17.30 czwartki - 16.00-17.30 możliwość telefonicznego uzgodnienia wizyty tel. 47-98 codziennie w godz. 8.00-9.30	lek. med. Jerzy Malinowski tel. 22-62 specjalista chorób dziecięcych	GABINETY STOMATOLOGICZNE
lek. med. Józef Kozłowski Kwidzyn, ul. Willowa 27 tel. 45-81 wtorki - 16.30-17.30 środy - 16.30-17.30 czwartki - 16.30-17.30	GABINETY LARYNGOLOGICZNE	lek. med. Danuta Sachanowicz tel. 27-54 specjalista chorób dziecięcych	lek. stom. Krystyna Krajewska tel. 33-97 Kwidzyn ul. Ziemowita 7 (os. Piastowskie - kanadyjki) poniedziałki, środy, piątki 17.00-19.00
lek. med. Edmund Nowak Kwidzyn ul. Korczaka 7 tel. 25-98 wtorki - 16.00-18.00 piątki - 16.00-18.00	GABINETY PSYCHIATRYCZNE	GABINET LECZENIA NERWIC Kwidzyn, ul. Piłsudskiego 45 Il p., pok. 13, tel. (055) 79-22-36 w. 216 lek. med. JANUSZ SZAPERT specjalista psychiatra przyjmuje we wtorki i czwartki w godz. 16.00 - 19.30 Tel. dom. (055) 79-69-69 Możliwość telefonicznego uzgodnienia terminu wizyty	lek. stom. Joanna Zienkiewicz Kwidzyn ul. Staszica 22 poniedziałki, środy, piątki 16.00-18.00
lek. med. Leszek Plewiński tel. 72-50 Kwidzyn, ul. Warszawska 1A poniedziałki - 18.00-19.00 środy - 15.30-17.00 Prabuty poniedziałki - 16.00-18.00, czwartki - 16.00-18.00	lek. med. Jarosław Turoń Kwidzyn, ul. Kosciuszki 7 m 1 poniedziałki - 17.00-18.00 wtorki - 16.00-18.00; środy - 18.00-19.00; czwartki - 17.00-18.00; piątki - 16.00-18.00 Prabuty środa - 16.00-17.00	GABINETY STOMATOLOGICZNE	lek. stom. Elżbieta Tlustochowicz tel. 43-89 Kwidzyn ul. Hallera 20/2 wtorki, czwartki 16.00 - 18.00
lek. med. Jolanta Turoń tel. 30-94 Kwidzyn, ul. Kościuszki 7 m 1 poniedziałki - 16.00-17.00 czwartki - 16.00-17.00	lek. med. Alina Stasiuk otolaryngolog wizyty domowe - tel. 69-63 (sekretarka automatyczna)	lek. stom. Andrzej Ałtyn tel. 41-36 Kwidzyn, ul. Zeromskiego 62	GABINETY INTERNISTYCZNE
lek. med. Artur Wroński Kwidzyn, ul. Braterstwa Narodów 40D (siedziba PZU „Na życie”) wtorki - 16.00-18.00 czwartki - 16.00-18.00	lek. med. Grzegorz Myszkowski otolaryngolog Kwidzyn, ul. Piłsudskiego 22 wejście od ul. Chopina poniedziałki 16.00 - 18.00	lek. stom. Jacek Bolałek Kwidzyn, ul. Krafcowa 17 rejestracja telefoniczna: tel. 47-14	lek. med. Jolanta Mielniczak tel. 43-69 Internista specjalista chorób zakaźnych Kwidzyn ul. Warszawska 1 poniedziałki, piątki 16.00-17.30
lek. med. Edward Zieliński tel. 39-42 Kwidzyn, ul. Toruńska 8 m 1 poniedziałki - 16.00-18.00 środy - 16.00-18.00	GABINETY NEUROLOGICZNE	lek. stom. Ewa Demko Kwidzyn, ul. Piłsudskiego 22 - I piętro (wejście od ul. Chopina) poniedziałki 16.00 - 18.00 środy 16.00 - 18.00	Zarząd Miejski w Kwidzynie ogłasza publiczny przetarg ustny nieograniczony
GABINETY INTERNISTYCZNE	lek. med. Regina Szotkiewicz specjalista neurolog Kwidzyn, ul. Piłsudskiego 22 wejście od ul. Chopina wtorki, środy, II i IV piątek miesiąca 14.00-18.00	lek. stom. Andrzej Melkowski chirurg stomatologiczny Kwidzyn, ul. Kościuszki 6/2 wtorki i czwartki 13.00 - 15.00; 18.00 - 20.00 rejestracja telefoniczna 32-05	na nieruchomość położoną w Kwidzynie przy ulicy 3 Maja 10, nr geod. działki 135/1 o pow. 633 m².
lek. med. Helena Koroluk tel. 31-31 specjalista reumatolog-internista Kwidzyn, ul. Podgórna 9 poniedziałki 16.00-17.00 wtorki - 16.00-17.00 środy - 16.00-17.00 czwartki 16.00-17.00	lek. med. Elżbieta Żak-Maciejewska tel. 42-39 specjalista neurolog Kwidzyn, ul. Piłsudskiego 29 (PKO lp.) poniedziałki 16.00 - 18.00 czwartki 16.00-18.00	lek. stom. Jadwiga Prawdzik-Malec tel. 29-59 Kwidzyn ul. Sikorskiego 7 wtorki 17.00 - 19.00, czwartki 17.00 - 19.00	Nieruchomość jest zabudowana budynkiem handlowo-usługowym. Istnieje możliwość rozebrania budynku lub adaptacji.
lek. med. Zofia Kozłowska specjalista chorób wewnętrznych Kwidzyn, ul. Willowa 27 tel. 45-81 poniedziałki i piątki 16.30-17.30 wizyty domowe, EKG	GABINETY ORTOPEDYCZNE	lek. stom. Zenon Sachanowicz tel. 27-54 Kwidzyn, ul. Odrowskiego 7 poniedziałki 16.00 - 18.00; środy 16.00 - 18.00 Kwidzyn, ul. Grunwaldzka 50 C wtorki 16.00 - 18.00, czwartki 16.00 - 18.00	Wartość budynku wynosi 26 195 zł. Do ceny budynku zostanie doliczony podatek VAT w wysokości 22%.
lek. med. Jerzy Palak choroby wewnętrzne Kwidzyn, ul. Kochanowskiego 42 od poniedziałku do piątku 16.00 - 17.30 wizyty domowe tel. 41-13	dr n. med. Zbigniew Fesser specjalista chirurgii urazowej i ortopedii Kwidzyn, ul. Broniewskiego 3 piątki - 15.00-19.00		Przedmiotem licytacji będzie grunt przeznaczony do sprzedaży na własność.
	GABINETY ALERGICZNE		Cena wywoławcza gruntu wynosi 25 130 zł. Wadium w wysokości 12 500 zł należy wpłacić w kasie urzędu w dniu przetargu.
	lek. med. Barbara Przedwojska-Szwarc specjalista chorób płuc i alergicznych Kwidzyn - pawilon przyszpitalny wtorki 16.30 Prabuty - Przychodnia Rejonowa poniedziałki 18.00 wizyty domowe tel. 78-23-38		Przetarg odbędzie się dnia 13 grudnia 1996 r. o godz. 11.00 w sali nr 6 Urzędu Miejskiego w Kwidzynie.
			Dodatkowe informacje są udzielane telefonicznie pod nr 79-42-31 wew. 317 lub w pokoju nr 50 tutejszego urzędu.

LECZNICA POWINNA LECZYĆ ZWIERZĘTA

“KK” rozmawia z Tadeuszem Wasiakiem - dyr. kwidzyńskiej lecznicy

Historia kwidzyńskiej lecznicy sięga lat 50, kiedy to na tym terenie pojawiły się pierwsze oddziały weterynaryjne.

Od 1990 roku a konkretnie od 1 października kwidzyńska lecznica podobnie jak wszystkie inne przychodnie i lecznice weterynaryjne w Polsce stała się firmą prywatną. Prywatyzacja przebiegała odgórny zarządzeniem, w wyniku którego placówka posiada stałe spłoki cywilnej.

Na terenie miasta Kwidzyna gminy Kwidzyn nie jest to jednak jedyna forma działalności tego typu. Istnieją także gabinety weterynaryjne i lekarze weterynaryjni, którzy praktykują prywatnie.

T. Wasiak: "Naszym celem jest świadczenie usług weterynaryjnych na terenie miasta i gminy Kwidzyn. Są to usługi wieloletniego rodzaju, polegające oczywiście na leczeniu zwierząt chorych, zarówno domowych, jak i gospodarskich, jak i profilaktyka polegająca na zapobieganiu chorob zwierząt."

Ważnym elementem jest również badanie zwierząt, które w pewnym stopniu wpływają także na zdrowie ludzi poprzez nadzór nad środkami konsumpcyjnymi pochodzącymi z zwierzęcego ciała.

Kwidzyńska lecznica znajduje się w budynku przy ul. Warszawskiej 112, w budynku nie za bardzo odpowiadającym technicznemu wymaganiom takiej placówki. Występuje tu poważne niedociągnięcia jeżeli chodzi o sprawne działanie instalacji elektrycznej i wodnokanalizacyjnej. Lecznicę kieruje ten budynek od Wojewódzkiego Lekarza Weterynaryjnego i zmuszona była w tym roku do przeprowadzenia z własnych środków zasadniczego remontu adaptacyjnego pomieszczeń. Obecnie pracuje w niej 3 pracowników weterynaryjni, którzy przyjmują w dwóch salach zabiegowych. Jest też poczekalnia oraz apteka. Istnieje także filia lecznicy przy ul. 15 sierpnia gdzie prowadzony jest gabinet weterynaryjny połączony ze sklepem. Jest to sklep specjalistyczny sprzedający akcesoria potrzebne do hodowli zwierząt, przy czym sprzedawcy zwierząt skład ten nie prowadzi.

"Pracujemy właściwie w systemie ciągłego pogotowia, gdyż nasza działalność trwa praktycznie 24 godziny na dobę. To na pewno nie jest łatwa praca, i co często powtarzam młodym ludziom chcącym w przyszłości wykonać ten zawód, nie polega ona wyłącznie na pracy z młodymi pieskami czy kotkami. Często jest to ciężka fizyczna praca wymagająca dużo czasu, poświęcenia, dyspozycyjności oraz siły. Pomijam tu aspekty bezpieczeństwa pracy, możliwości zarażenia się chorobą od zwierzęcia - ale niestety nasi pacjenci odzwierciedlają nam się w różny, nieprzewidywalny sposób, np. poprzez ugryzienie, kopnięcie, itp."

Nasza siła jest także w jakimś rodzaju zwierzęta są naszymi pacjentami? Na terenie miasta Kwidzyna mamy do czynienia przede wszystkim ze zwierzętami domowymi, takimi jak: psy, koty, wszelkiego rodzaju gryzoni, oraz bardziej popularne miniaturowe krowki domowe, cała grupa ptaków ozdobnych oraz rybki akwarialne.

Na terenie gminy są to najczęściej zwierzęta gospodarskie - bydło, trzoda chlewna i ostatnio coraz więcej koni.

Nie chodzi tu jednak o konie pociągowe, ale czysto sportowe - służące ludziom do rekreacji. Pojawia się moda na posiadanie w stajni własnego konia, co świadczy dobitnie o dobrobycie naszych mieszkańców.

Oprócz tradycyjnych pacjentów zdarzają się także wyjątki. Ostatnio w tym roku takim niezwykłym pacjentem okazała się wielobłądzka, która urodziła w naszym mieście młode i wystąpiły komplikacje poporodowe.

Nie ukrywam, że pierwszy raz w życiu dotykałem żywego wielobłąda, a dodatkowo musiałem zaaplikować mu zastrzyki.

Oczywiście ci niezwykli pacjenci pojawiają się najczęściej przy wizytach w naszym mieście cyrku. Latem tego roku zatrzymał się w występiami Cyrk Wielki z Warszawy i mieliśmy okazję do spotkania z egzotycznym pacjentem.

Takie sytuacje zdarzają się niezmiernie rzadko, ale są dla nas swoista ciekawostka. Jednak zwierzęta takie coraz częściej można spotkać także w naszych domach. Zdarzyło nam się badać już

węża, który na szczęście miał tylko kilka powierzchownych otarć skóry, więc poradziliśmy sobie bez większych problemów.

Kilka lat temu podstawa w utrzymaniu się lecznicy, czy też lekarzy weterynaryjni, była obsługą tzw. hodowli wielkotowarowej. Wizytowaliśmy wówczas obory, chlewnie, które posiadały od kilkudziesięciu do kilkuset zwierząt umieszczonych w jednym budynku. Przy istniejących kłopotach PGR-ach zawsze było sporo do zrobienia zarówno w stajniach, oborach jak i w oczyszczalniach.

W takich przypadkach nie zajmowaliśmy się pojedynczym pacjentem, a ogólnie całą hodowlą.

W tej chwili nie ma czegoś takiego, choć powoli powstają nowe hodowle w postaci spółek prowadzących działalność rolno - hodowlaną.

Ogólnie można powiedzieć, że pogotwie zwierząt hodowlanych zmniejsza się z roku na rok. Działamy w tym zakresie na zasadzie kaskadowej. Wyjeżdżamy do każdego zgłoszenia z terenu gminy Kwidzyn. Nieestetycznym jestemu dojeżdżamy wówczas, gdy nikt nie umie sobie poradzić z zainstalowanym problemem. Sporą rolę zapewniają nam tutaj koszty jakie niesie za sobą wykonanie takiej usługi, rolnik świadomie kalkuluje między kosztami sprowadzenia lekarza weterynaryjnego, a wykonaniem zabiegów samemu w gospodarstwie, który decyduje się na tą drugą ewentualność.

W tym kontekście jesteśmy, że tak powiem wyznacznik, że zdecydowanie najwcześniejszym przypadkiem.

Podczas prowadzonych przez nas dyżurów nocnych, czy też popołudniowych trafiają do nas zwierzęta wymagające zdecydowanej i natychmiastowej opieki - choroby i wszelkiego rodzaju komplikacje pochorobowe. Coraz częściej też wywołano nas do zwierząt małych, gdyż ludzie zaczęli uważać swoje zwierzę za równorzędne członka rodziny. Pomijam tutaj fakt, że najczęściej taki np. pies niesie za sobą pewną wartość finansową. Kwota 5, 10 czy 15 mln st. za szczenię nie robi na nim większego wrażenia.

W swoich mieszkaniach trzymamy coraz więcej psów rasowych, które najczęściej nie są przystosowane do naszych warunków domowych.

Pies obrony oczywiście spełnia swoją rolę strażnika w chwili nieobecności wszystkich domowników, jednak fakt, że nie najłatwiej z tym czuje się szczeniaki głównie dla sąsiadów.

Ostatnio w Kwidzynie jest coraz więcej psów, a co za tym idzie psów bez opieki i psów bezdomnych, które są dwiema całkowicie odrębnymi sprawami.

Problem ten od kilku lat boleśnie dotyka pracowników kwidzyńskiej lecznicy. Mamy po prostu leczyć zwierzęta chore, a zwierzęta zdrowe poddaje takiej profilaktyce, żeby im było dobrze i zachowały. Natomiast od wielu lat chcę nam się przypisać jeszcze jedną funkcję - mianowicie opiekę nad zwierzętami bezdomnymi. W przypadku schroniska w Kwidzynie i w najbliższej jego okolicy nadal nie wiadomo kto ma się zająć tym problemem.

Ś lat temu wyszliśmy z projektem utworzenia przy lecznicy minischroniska jednak projekt ten odrzucono i nadal trwa bzdura w tej sprawie. W charakterze lecznicy nie ma miejsca na tego typu działalność. Większe pole do popisu ma w tym wypadku Urząd Miejski oraz Towarzystwo Opieki Nad Zwierzętami. Jednak działania TOZ i UM poprzez Straż Miejską polegają głównie na powiadomieniu o tym leżącym lub też przywróceniu nam bezproblemie wypalanych bezpiskich psów. Lecznicę nie ma nawet lokum, w którym można by przetrzymać owe psy.

Na razie zmuszona jest lokować się w sali operacyjnej, która powinna pełnić funkcję innej zadania. Stwarza to poważną uciążliwość w wykonywaniu typowych prac leczniczych, lecz nikt się nad tym nie zastanawia.

Pozostaje tylko oczekiwanie na zdecydowanie rozwiązanie tego problemu.

Mirosław Wiśniewski

Pomoc społeczna inaczej

PRACOWNIK SOCJALNY BĘDZIE NAJWAŻNIEJSZYM OGNIWEM POMOCY SPOŁECZNEJ W KWIDZYŃCE

Nowa kierowniczka Miejskiego Ośrodka Pomocy Społecznej Bożena Kwiatkowska uważa, że to właśnie pracownik socjalny jest tą osobą, która znajduje się najbliżej problemów człowieka oczekującego pomocy.

W chwili obecnej w MOPS utworzono cztery zespoły pracowników socjalnych, które obejmują wydziałem cztery części Kwidzyna. Każdym zespołem kieruje starszy pracownik socjalny, który jest koordynatorem jego działań. Na szczyście owej piramidy stoi kierownik działu pomocy srodowskowej, do którego sfaldują wszystkie sprawy zespołu działającego na rzecz opioidnych MOPS. Od 1 stycznia 1997 r. pracowników socjalnych otrzyma więcej uprawnień. Wzrastać to będzie również ze strony samopowiatu, który jest koordynatorem jego działań. Na szczyście owej piramidy stoi kierownik działu pomocy srodowskowej, do którego sfaldują wszystkie sprawy zespołu działającego na rzecz opioidnych MOPS. Od 1 stycznia 1997 r. pracowników socjalnych otrzyma więcej uprawnień. Wzrastać to będzie również ze strony samopowiatu, który jest koordynatorem jego działań.

Pracownik socjalny działający w terenie będzie decydował o formie pomocy. Podniesie się wtedy jego ranga. To on wykona tzw. czarna robotę i orientuje się najbardziej jaka forma pomocy należy się danej rodzinie, czy osobie. Poszerzenie kompetencji pracownika socjalnego powoła także na uniezkodzenie powołania pewnych decyzji za biurka - powiedziała Bożena Kwiatkowska.

Podział środków na cztery działające zespoły pracowników socjalnych nie spowoduje braku kontroli nad nimi. Działek zostanie przekształcony w dział organizacji i nadzoru. Będzie czuwał nad właściwym i regularnym przekazywaniem środków.

Kierowniczka MOPS w Kwidzynie duma podkreśla, że ma najbardziej wykształconą kadre w regionie. Wszyscy pracownicy ukończyli szkoły dla pracowników socjalnych. Dodatkowo ukończyli kursy języka obcego i samobrony. Nie zawsze bowiem pracownik socjalny przyjmowany jest z otwartymi ramionami. Zdarza się, że trafia do rodzin patologicznych.

Reorganizacja Miejskiego

Ośrodka Pomocy Społecznej umożliwia wreszcie pomoc udzieloną ludzimi potrzebującym, ale nie na zasadzie biernego przekazywania usług, a w formie pomocy, która znajduje się najbliżej problemów człowieka oczekującego pomocy.

W planach kierowniczki MOPS jest utworzenie zespołu profilaktyczno-terapeutycznego w celu udzielenia pracownikom fachowej pomocy. W skład zespołu wchodziłyby pedagog, psycholog, socjolog, lekarz psychiatra. Byłyby to zespół konsultantów doradzących w różnych trudnych sytuacjach, których w codziennej pracy pracownika socjalnego nie brakuje. Na problemy psychologicznie-terapeutyczne podobno by szczególnie naciskał w działaniach zespołu profilaktyczno-terapeutycznego. Chodzi zwłaszcza o pracę z dziećmi z rodzin patologicznych oraz z osobami upośledzonymi umysłowo, a także z osobami i rodzinami borykającymi się z problemami alkoholowymi.

Zdaniem Bożeny Kwiatkowskiej, aby bardziej zmobilizować do działania osoby, które biernie pobierały zasiłek i nie wykazywały większej aktywności związanej z polepszeniem swojej sytuacji, pracownik socjalny będzie zawierał swej rodzaju umowę kontraktową. W umowie będzie pewne zobowiązania. W związku ze świadczoną różnorodną pomocą socjalną dana osoba będzie musiała np. sprzątać w Ośrodku, pokoiu, czy w innych pomieszczeniach, aby ją wykonywać. W umowie będzie pewne zobowiązania. W związku ze świadczoną różnorodną pomocą socjalną dana osoba będzie musiała np. sprzątać w Ośrodku, pokoiu, czy w innych pomieszczeniach, aby ją wykonywać.

Praca na rzecz Ośrodka ma być jedną z form aktywizacji podopiecznych MOPS. Kwiatkowska uważa, że to właśnie pracownik socjalny jest optymistą. Jak wierzy, cieszy się przede wszystkim fachowość młodej kadry, która potrafiła trudnej socjalnej pracy.

Jacek Kluczkowski i opiekacz się będzie na całkownej

dobrowolności.

Warto dodać, że nie oplaca się oszukiwać pracownika socjalnego, gdyż obecne ustalenie jest szerszą możliwością cofnięcia określonych świadczeń. Ośrodki pomocy społecznej mają możliwość doposażenia się zwrótu środków finansowych, które np. wypłacono dlatego, że dana osoba wprowadziła w błąd pracownika socjalnego.

Bożena Kwiatkowska widać rolę Ośrodka jako koordynatora działań pozarządowych organizacji działających na rzecz ludzi ubogich. Uważa jednak, że chodzi głównie o przepływ informacji na temat działalności różnych organizacji (fundacji, stowarzyszeń). Nie widzi roli MOPS jako swego rodzaju magazynu, z którego wydaje się różne przedmioty ludziom potrzebującym. Uważa, że wszystkie instytucje powinny współpracować i wzajemnie sobie pomagają.

Reorganizacja Miejskiego Ośrodka Pomocy Społecznej w Kwidzynie ma na celu maksymalne wykorzystanie sił i środków. Obecnie zatrudnionych jest 19 pracowników socjalnych. Według B. Kwiatkowskiej ich liczba jest wystarczająca, ale nie stoi na przeszkodzie, aby ją powiększyć. Do końca bieżącego roku w kwidzyńskim MOPS nie zabraknie pieniędzy. Nie wiadomo natomiast, jakibądźerokprzyszły. Wiadomo, że zakres pracy zostanie znacznie powiększony. Trafia bowiem tu osoby, które do tej pory korzystały ze świadczeń wypłacanych przez Rejonowy Urząd Pracy. Trudno na razie przewidzieć, czy zabezpieczenie zostaną na ten cel środki. Mimo obaw nowa kierowniczka MOPS, Bożena Kwiatkowska, jest optymistką. Jak wierzy, cieszy się przede wszystkim fachowość młodej kadry, która potrafiła trudnej socjalnej pracy.

Jacek Kluczkowski i opiekacz się będzie na całkownej

Spadł z rusztowania

32-letni Krzysztof W., pracownik firmy "Budrem", spadł z blisko 5-metrowego rusztowania na budowie w Kamionce (gm. Kwidzyn). Do zdarzenia doszło 27 listopada o godz. 17:00. Jak ustaliła policja, mężczyzna wszedł na rusztowanie i prawdopodobnie pośliznął się, doznając obrażeń ciała. Rozumie on mowę o społeczną. Trafili wprawdzie do szpitala, ale jego życia nie zagraża niebezpieczeństwo.

J.K.

Uwaga na fałszywki

W związku z zbliżającym się terminem wycofania z obiegu banknotów o tzw. starym nominalie istnieje niebezpieczeństwo zwiększonego kolportażu fałszywych pieniędzy. Komenda Rejonowa Policji w Kwidzynie zwraca się z apelem do wszystkich osób mających do czynienia z handlem o zwrócenie szczególnej uwagi na przyjmowane banknoty (zwłaszcza banknot 1 mln zł).

Celem uniknięcia szkód materialnych związanych z ujawnieniem fałszywego banknotu, w przypadku jakichkolwiek wątpliwości prosimy o kontakt z KRP tel. 26-11 wewn. 234.

Sprostowania

Do publikacji pt. "Nie mogę odejść od wartości Solidarności", zamieszczonej w ubiegłym tygodniu, wkładsi błąd. Zdanie: YOP wspólnie z NFP uczestniczy w rozmowach poruszających różne problemy powinno brzmieć: ROP wspólnie z KF-P uczestniczy...

W publikacji "Brydz w podziemiach" zamieszczonej w ubiegłym tygodniu, błędnie podaliśmy, że organizatorem turnieju jest Kwidzyńskie Centrum Kultury.

Organizatorzy brydzowego turnieju to Kwidzyńskie Centrum Sportu i Rekreacji oraz Muzeum Zamkowe w Kwidzynie.

Za pomyłkę wszystkich zainteresowanych przepraszamy. Redakcja

Zarząd Miejski w Kwidzynie

ogłasza publiczny przetarg ustny nieograniczony

na sprzedaż na własność działek, który odbędzie się w dniu 10 grudnia 1996 r. o godz. 11.00 w sali nr 6 Urzędu Miejskiego w Kwidzynie wg poniższego wykazu

Nr działki	Kościuszki	Żwirki i Wigury	Polna
305/4	233	93/1	
Powierzchnia	404 m ²	488 m ²	402 m ²
Cena wywoławcza	4 610	5 573	4 740
Wadium	2 300	2 700	2 400
Przeznaczenie	mieszkalno-usługowe	mieszkalne	handlowe

Szczegółowe informacje o warunkach zabudowy oraz warunkach przetargu można uzyskać w Urzędzie Miejskim w Kwidzynie, pokój nr 50, tel. 42-31 wew. 317.

NAJTANIEJSZE KRZESLA TAPICEROWANE

Już od 112 zł (brutto) do nabycia w różnych tkaninach i wybarwieniach



Furnel

Elbląg, ul. Piławska 1
tel. 34-00-22, 34-06-34, 34-08-41
fax: 34-24-73

Przy zakupie powyżej 20 sztuk możliwość negocjacji ceny.

DAEWOO-FSO

DAEWOO

JUŻ W KWIDZYŃCE

Przedsiębiorstwo motoryzacyjne „CENTRUM” w Gdańsku największy na Wybrzeżu dealer DAEWOO-FSO oferuje swoim klientom dostarczenie wybranego samochodu: TICO, NEXIE, ESPERO, POLONEZA, LUBLINA, ŻUKA, FSO TRUCKA do Kwidzyna.

DAEWOO, ESPERO już od 34.800 zł

Pełną informację o warunkach kupna uzyskują Państwo w TP i DK A'CONTO Kwidzyn, ul. 11 Listopada 11, tel. 62-00

LEASING

A'CONTO

Przedstawiciel BG Leasing S.A. Gdańsk w Kwidzynie TP i DK „A'CONTO” zaprasza do korzystania z rewelacyjnej oferty leasingowej na samochody.

Kwidzyn, ul. 11 Listopada 11, tel. (055) 79-62-00

od poniedziałku do piątku w godz. od 9.00 do 17.00

NIE ZWLEKAJ, KONIEC ROKU BLISKO!

SPORT SPORT SPORT SPORT SPORT SPORT SPORT

LIGA OKRĘGOWA
POGOŃ PRABUTY MISTRZEM JESIEŃ

Po 14 kolejkach rozgrywek zakończyli jesienią rundę rozgrywek piłkarskie ligi okręgowej. Faworytami z przewagą dwóch punktów zajmują "Pogoń" Prabuty. Kibice z Prabut są przekonani, że również szcześnie będzie dla nich wiosna - wszak "Pogoń" będzie obchodziła swoje 50-lecie.

Niestety pozostałe drużyny rejonu kwidzyńskiego plasują się w dolnych strefach ligowej tabeli. W strefie spadkowej znajdują się: "Bianka" Rodow, "Relax" Ryjewo oraz "Complex" Rakowice. W miarę bezpiecznej strefie na 10 pozycji uplasował się "Sokół" Maresza.

Tabela ligi okręgowej po rundzie jesiennej.

1. Pogoń Prabuty	33 9	58-24
2. Syrena Młynary	31 10	57-22
3. Polonia Pasieki	29 11	45-23
4. Gmina Lichnowy	27 12	44-25
5. Zatoka II Braniewo	26 14	37-18
6. Granica Zagaje	26 14	43-28
7. Gmina Stary Dzierżon	23 17	29-34
8. Błękitni Stare Pole	21 18	30-25
9. Gmina Braniewo	21 18	33-30
10. Sokół Maresza	17 23	36-42
11. Bianco Rodow	13 28	31-48
12. Relax Ryjewo	11 29	24-59
13. Complex Rakowice	10 29	21-35
14. Piłkarnia Sadowo	7 34	12-36
15. Baltyk Szutowo	6 36	28-65

PIŁKA NOŻNA W HALI

Oto wkraczamy w kolejną fazę rozgrywek ligi miejskiej. Tym razem organizator, czyli Kwidzyńskie Centrum Sportu i Rekreacji zaprasza do udziału w Lidze Miejskiej Halowej Piłki Nożnej. Zgłoszenia drużyn przyjmowane będą na spotkaniu organizacyjnym, które odbędzie się 11.12.96 o godz. 15.30 w biurze KCSiR, przy ul. Sportowej 6.

Drużyny, które chcą zgłosić swój udział w tych rozgrywkach proszone są o wypowiadanie przedstawiciela (kapitana) na to spotkanie w celu omówienia spraw organizacyjnych i regulaminowych rozgrywek.

Przypominamy, że mogą w nich uczestniczyć tylko zawodnicy niezrezerwowani. Wszelkich informacji na ten temat udzieli: Marek Sroka, KCSiR, tel. 38-86

ZAGRAJ W UNIHOCIE

Kwidzyńskie Centrum Sportu i Rekreacji raczy nas kolejną formą zabawy połączonej ze sportem. Rekreacyjny Turniej Unihoca, bo o nim mowa, odbędzie się w sobotę, 14 grudnia i przebiegać będzie równocześnie na dwóch salach gimnastycznych.

- klasy I-IV spotkają się w sali SP 4, przy ul. Warszawskiej w godz. 9:00-14:00

ZAGOR PERFEKJONISTA

W dniach 22-24. XI 96 w Zrosławicach, na Śląsku odbywały się kolejne Halowe Mistrzostwa Polski Juniorów w konkurencji skoków przez przeszkody.

Barzdo dobrze zaprezentował się tam jeździec kwidzyńskiego "Nadwisłanina" Jacek Zagor.

Jacek wygrał ten turniej występując na dwóch koniach: Burgund i Zagłoba, zaliczając bezbłędną przejazd (0 pkt karnych).

Prawdopodobnie jest to drugi tego typu wynik w Polsce, dlatego naprawdę należą mu się słowa uznania.

W mistrzostwach wystąpiła również Katarzyna Pacyńska - amantka "Nadwisłanina" Nowa Wioska. Startowała ona na koniu Cwali i zajęła dobre, 14. miejsce.

Należy tutaj zaznaczyć, że ogólnie startowało w tych mistrzostwach około 50 koni.

Elbląskie Zakłady Energetyczne - SA

Rejon Energetyczny Kwidzyn, ul. Łąkowa 38 ogłasza przetarg nieograniczony na sprzedaż samochodów marki:

1. NYSA 522 - rok prod. 1989. Cena wywoławcza 1 500 zł + VAT
2. Tarpan - rok prod. 1990. Cena wywoławcza 1 500 zł + VAT
3. UAZ 469 B - rok prod. 1981. Cena wywoławcza 1 200 zł + VAT.

Przetarg odbędzie się dnia 11 grudnia 1996 r. I - o godz. 10.00 II - o godz. 12.00 - na terenie Rejonu Energetycznego Kwidzyn, ul. Łąkowa 38.

Przystępujący do przetargu zobowiązani są wpłacić wadium w wysokości 10% ceny wywoławczej w kasie Rejonu Energetycznego, ul. Łąkowa 38.

Rejon Energetyczny zastrzega sobie prawo do unieważnienia przetargu bez podania przyczyny.

SPORTOWY TYDZIEŃ

5.12.96 - CZWARTEK - tenis stołowy - I liga miejska
Relax/Ryjewo - Belfer, Best-BE&K, NiteL-TKK, Hurt-Pap-Relax II Ryjewo
godz. 19.15, sala SP 1, ul. Chopina
5.12.96 - PIĄTEK - koszykówka - liga miejska
godz. 17.30 - Mickiewicza Street-Cudaki
godz. 18.30 - Licze - "64"
godz. 19.30 - ZSMR - Elba
Sala KCSiR, ul. 11 listopada
7.12.96 - SOBOTA - rekreacja - "Umieć Wszystko" Impreza Sprawnościowa dla Przedszkolaków z Mikołajem
godz. 10.00, sala KCSiR (J.W.), ul. 11 listopada
- koszykówka - juniorzy MTS Kwidzyn - STOMIL Grudziądz
godz. 12.00, sala SP 9, ul. Mickiewicza
8.12.96 - NIEDZIELA

LIGA MIEJSKA

Kwidzyńscy koszykarze rozgrywający spotkania w miejskiej lidze koszykówki dużymi krokami dochodzą do końca "sezonu zasadniczego", w którym rozgrywane są spotkania grupowe.
Pozakończonych tuż spotkań, 13.12.96 (piątek) zaplanowano rozgrywanie spotkań systemem "play off", mających na celu wyłonienie zwycięzców całego turnieju.
Wyniki ostatnio rozegranych spotkań:
ZSR Susz - IP-KCSiR - 63:76, Fighters-Wikina - 58:67, Oświata Ryjewo - Dudek - 31:76, "64" - ZSMR - 60:68, Cudaki - Licze - 106:30, Elba - Mickiewicza Street - 103:45, Fighters - Oświata Ryjewo - Oświata Ryjewo - 61:62
TABELA ROZGRYWEK
GRUPA A
1. Cudaki 8 280-173
2. ZSMR 7 304-182
3. "64" 6 205-176
4. Mickiewicza Street 5 193-296
5. Elba 4 277-163
6. Licze 4 118-387
GRUPA B
1. Dudek 6 236-113
2. IP-KCSiR 6 218-159
3. ZSMR 5 217-202
4. Fighters 5 252-318
5. Wikina 4 147-191
6. Oświata Ryjewo 4 201-291
Najskuteczniejsi zawodnicy to:
Roman Brzeziński (IP-KCSiR) - 103 pkt
Krzysztof Zielinski (Elba) - 95 pkt
Wiesław Baranowski (Dudek) - 85 pkt
Maciej Kamiński (Elba) - 76 pkt
Najskuteczniejszym zawodnikiem w rzutach z 3 pkt jest Tomasz Olszewski (Cudaki) - 13 trafień.

HURTOWNIA
roman
83-110 Tczew - Górki (os. Witos) ul. Boya - Żeleńskiego 9 tel./fax (069) 31-15-66 tel.kom. (090) 50-11-07

ZAOPATRZENIE LAKIERNI

Oferujemy najtańsze profesjonalne:

- podkłady - od 24,60 zł*/11
- kity szpachlowe - 20,20 zł/2 kg
- lakiery bezbarwne - 20 zł/l
- akrylowe - 40 zł/11
- rozpuszczalniki nitro - 1,50 zł/11 luzem

oraz

- papiery ściernie („na sucho i „na mokro")
 - pasty polerskie
 - masy uszczelniające - klejące poliuretanowe
 - pistolety SATA, DEVILBIS, IWATA
 - szlifierki, odkurzacze, promienniki
 - mieszalniki lakierów RM
 - ramy do prostowania nadwozi
- Zapraszamy w godz. 8.00-16.00

* do cen dolicza się 22% podatku VAT

Zarząd Miejski w Kwidzynie

ogłasza publiczny przetarg ustny nieograniczony na sprzedaż na własność 11 działek budowlanych położonych w Kwidzynie przy ul. Wąbrzeskiej przeznaczonych pod zabudowę budynkami mieszkalnymi, jednorodziinnymi.

Przetarg odbędzie się w dniu 16 grudnia 1996 r. o godz. 11.30 w sali nr 6 Urzędu Miejskiego w Kwidzynie.

Zainteresowani nabyciem działek winni wpłacić wadium w kasie urzędu w dniu 16.12.1996 r. najpóźniej na godzinę przed przetargiem.

Wadium dla jednej działki wynosi 3 000 zł.

Szczegółowe informacje są udzielane telefonicznie pod nr 79-42-31, wew. 317 lub w pokoju nr 50 tutejszego urzędu.

Z HACZYKIEM W HERBIE

Dziś dalszy ciąg omawiania ustawy z 27 września 96 r. o zmianie ustawy o rybactwie śródlądowym.

W art. 20 ustęp 1 otrzymuje brzmienie:
1. Rybakie narządzą i zarządzają połowem (dotyczy to także i wędek - przyp. autora) może posiadać wyłącznie uprawniony do rybactwa, z wyjątkiem osób prowadzących działalność gospodarczą w zakresie produkcji i obrotu tymi narzędziami/urządzeniami.

Do tego artykułu dodaje się też ust. 4 i 5, mówiące o trwałym oznakowaniu narzędzi rybackich i urządzeń połowowych, umożliwiającym ustalenie właściciela oraz o zasadzie podejmowania ich z wody przez osoby nieuprawnione.

Art. 21 dotyczący uprawiania amatorskiego połowu rybnie uległ znacznej zmianie. Ustawodawca utrzymał w mocy zapis mówiący o tym, że minister rolnictwa jest uprawniony do wyznaczenia organizacji społecznej, uprawnionej do przeprowadzenia egzaminów na kartę wędkarską, natomiast samo wydawanie ich powierzono wojewódzkiej Uprawnionej również ministra rolnictwa do określenia wzorku karty wędkarskiej i karty lołowca wodnego oraz wysokości opłat pobieranych za ich wydawanie.

Najwięcej zmian dotyczy funkcjonowania Państwowej Straży Rybackiej. Zmiany te są tak duże, że pozwolić sobie przedstawiciele przepisów w pełnym brzmieniu, wychodząc z założenia, że każdy z wędkarzy i inny uprawniony do rybactwa, by nie narazić się w przyszłości na kłopoty, powinien je znać.

Art. 22.1. Tworzy się Państwową Straż Rybacką.
2. Zadaniem Państwowej Straży Rybackiej jest kontrola przestrzegania ustawy oraz przepisów wydanych na jej podstawie.

3. Państwowa Straż Rybacka jest wyodrębnioną jednostką organizacyjną podległą bezpośrednio wojewódzkiej

Państwowej Straży Rybackiej ma prawo do otrzymania bezplatnie oznaki państwowej, oznak służbowych, odznaki służbowej, odznaki specjalnej wyposażenia osobistego z obowiązkami ich noszenia w czasie pełnienia obowiązków służbowych.

6. W wypadkach szczególnie uzasadnionych komendant wojewódzki Państwowej Straży Rybackiej może zezwolić na używanie ubioru cywilnego przez obywateli wykonujących obowiązki służbowych.

7. Minister Rolnictwa i Gospodarki Żywnościowej określa zasady, którym mają odpowiadać regulaminy Państwowej Straży Rybackiej. Regulaminy Państwowej Straży Rybackiej uchwalają wojewodowie.

Art. 23. W czasie wykonywania czynności służbowych przez Państwową Straż Rybackiej jest uprawniony do:
1/ kontroli dokumentów uprawniających do połowu ryb u osób dokonujących połowu oraz dokumentów stwierdzających pochodzenie ryb u osób przetwarzających lub wprowadzających ryby do obrotu.

2/ kontroli ilości masy i gatunków odłowionych ryb, przetwarzanych lub wprowadzonych do obrotu oraz przedmiotów służących do ich połowu.

3/ zabezpieczenia porzuczonych przedmiotów służących do ich połowu w wypadku niemożności ustalenia ich posiadacza.

4/ ządania wyjaśnień i wykonywania czynności niezbędnych do przeprowadzenia kontroli, a w wypadku uzasadnionego podejrzenia popełnienia przestępstwa lub wykroczenia:
a/ legitymowania osób

podjeźrzanych w celu ustalenia ich tożsamości.
b/ odebrania za pokwitowaniem ryb i przedmiotów służących do ich połowu, z tym, że ryby należy przekazać za pokwitowaniem uprawnionemu do rybactwa, a przedmioty zabezpieczyć.

c/ zatrzymania za pokwitowaniem dokumentów, o których mowa w pkt. 1, z tym, że dokumenty te wraz z wnioskami o ukaranie przekazuje się w terminie 7 dni właściwemu kolegium ds. wyroków.

d/ kontroli środków transportowych w celu sprawdzenia zawartości ich ładunku w miejscach związanych z połowem ryb.

e/ przeszukiwania osób i pomieszczeń na zasadach określonych w kodeksie postępowania karnego w celu znalezienia przedmiotów mogących stanowić dowód w sprawie lub podlegających przepisowi.

f/ doprowadzenia do najbliższego komisarzatu lub posterunku policji osób, w stosunku do których zachodzi uzasadniona potrzeba podjęcia działań czynności wyjaśniających.

Cały długi za tydzień.

Kalendarz bran: piątek - z rana zmienne, wieczorem znośne; sobota, niedziela - z rana zmienne, wieczorem dobre; poniedziałek - z rana zmienne, wieczorem dość dobre;

wtorek, środa, czwartek - z rana bardzo dobre, wieczorem zmienne.

Zbigniew Sitko

"UMIEĆ WSZYSTKO"

Kwidzyńskie Centrum Sportu i Rekreacji pomyślało także o najmłodszym. Dnia 7 grudnia 1996 (sobota), odbędzie się impreza sprawnościowa dla przedszkolaków pod hasłem - "Umieć wszystko".

Impreza pomyślana jako połączenie zabawy sportowo-rekreacyjnej z tradycyjnym świętem Świętego Mikołaja rozpocznie się o godz. 10.00 w sali KCSiR (dawna J.W.) przy ul. 11 listopada.

Serdecznie zapraszamy wszystkich chętnych do uczestnictwa w tej zabawie - jak zapewniają organizatorzy każdy z uczestników otrzyma nagrodę.

Przypominamy o zabranu obuwia sportowego dla dzieci.

MW

OGŁOSZENIE

Rada Gminy w Gardeł na XXII Sesji w dniu 27 listopada 1996 roku podjęła Uchwałę Nr XXII/120/96 w sprawie przejęcia przez gminę Gardęła zadania w zakresie administracji rządowej, obejmującej ochronę zdrowia.

1. Przejęcie z dniem 1 stycznia 1997 roku zadania z zakresu administracji rządowej obejmującej ochronę zdrowia.
2. Przejęcie wyżej wymienionego zadania nastąpi po zapewnieniu w całości koniecznych środków finansowych przez przekazującego na realizację zadania.

§ 1.
§ 2. Upoważnia się Zarząd Gminy Gardęła do zawarcia z Wojewódą Elbląskim porozumienia określającego tryb i warunki przejęcia zadania określonego w § 1. w terminie do dnia 31 grudnia 1996 roku.

§ 3. Wykonanie uchwały powierza się Zarządowi Gminy Gardęła.

§ 4. Uchwała wchodzi w życie z dniem ogłoszenia poprzez rozplakatowanie obwieszczeń w miejscach publicznych, na tablicach ogłoszeń Urzędu Gminy oraz w miejscowej prasie.

PRZEWODNICZĄCY RADY GMINY mgr Sławomir Kisiel

INFORMATOR KWIDZYŃSKI

DYŻURY APTEK

Od 2.12. do 8.12. dyżuruje apteka "Medica" przy ul. Staszica 22.

Od 9.12. do 15.12. dyżuruje apteka "Esculap" przy ul. Kamiennej 11 F.

LECZNICE DLA ZWIERZĄT

Rejonowy Oddział Weterynaryjny. Weterynaryjna Inspekcja Sanitarna. Kwidzyn, ul. Warszawska 112, telefon 31-62

Lecznice dla zwierząt: ul. Warszawska 112, tel. 38-61, czynna codziennie w godz. 8.00-22.00, w niedziele 10.00-22.00...

PKP ODJAZDY:

ZDUŃSKA WOLA KARSZNICE 10.01

TORUŃ 6.37, 10.01, 14.32, 15.58, 18.56

GRUDZIĄDZ 6.37, 10.01, 12.15 (A), 14.32, 15.58, 18.56, 20.14, 22.22

MALBORK 5.35, 6.42, 8.29, 14.00 (D), 15.23, 17.09, 17.56, 19.45

PRABUTY 5.22, 6.43, 14.15, 16.54, 19.00

PKP PRZYJAZDY:

ZDUŃSKA WOLA KARSZNICE 17.08

TORUŃ 8.28, 15.21, 17.08, 17.55, 19.44

GRUDZIĄDZ 4.51, 5.34, 6.32, 7.24 (A), 8.28, 15.21, 17.08, 17.55, 19.44

MALBORK 6.36, 7.47 (D), 10.00, 14.31, 15.57, 18.55, 20.13, 22.21

PRABUTY 6.30, 7.52, 16.35, 18.47, 22.18

(A) - w dni robocze oprócz wolnych sobót

(D) - w dni robocze oprócz sobót

PKS ODJAZDY

GDANSK 6.00, 12.45

MALBORK 6.00, 8.00, 9.35 (kurs przyspieszony); 10.50; 12.45; 14.10, 17.35 (kurs przyspieszony)

ELBLAG 8.00; 9.35 (kurs przyspieszony); 17.35 (kurs przyspieszony)

PRABUTY 4.15; 6.30; 7.20; 8.30 (dni rob.); 10.10; 11.40; 12.20 (dni rob.); 13.45 (dni rob.); 14.00 (dni rob.); 14.30; 15.30 (oprócz niedzieli); 19.20; 22.30

GRUDZIĄDZ 7.30 (dni rob.); 7.45 (kurs przyspieszony); 8.30; 10.30; 16.20

W dzień Bożego Narodzenia Święty Mikołaj ulega wypadkowi, który uniemożliwia mu pełnienie obowiązków i zastępuje go bohater filmu, przeczynny Amerykanin.

BIBLIOTEKI W KWIDZYŃNIE

Wypożyczalnia dla dorosłych czynna: poniedziałek, wtorek, czwartek, piątek - 11.00 - 18.00

środa - 11.00 - 15.00

Czytelnia dla dorosłych czynna: poniedziałek, wtorek, czwartek, piątek - 12.00 - 18.00

środa - 11.00 - 15.00

Wypożyczalnia dla dzieci: poniedziałek, wtorek, piątek - 12.00 - 17.00

środa 11.00 - 15.00

Płacówka w budynku pływackim przy ul. Słowackiego 19:

poniedziałek, wtorek, czwartek, piątek 11.00 - 18.00

środa 11.00 - 15.00

Wypożyczalnia dla dzieci Czytelnia dla dzieci

poniedziałek, wtorek, czwartek, piątek 11.00 - 17.00

środa 11.00 - 15.00

Gminna Biblioteka Publiczna Maresa, ul. Długa 25:

wtorek, czwartek, piątek - 11.00 - 17.00

sobota - 10.00 - 15.00 w poniedziałki i środy nieczynna

Dyżury radnych

Urząd Miejski, sala nr 7, środy 15.00-16.00

11.12. Tomasz Józwiak okręg wyborczy nr 26 Andrzej Wypych okręg wyborczy nr 4

NA DUŻYM EKRANIE

"Święty Mikołaj" Film nawiązujący do popularnej komedii o imieniu kina familijnego...

"Rykoszarz" To zdobywca Złotego Lwa na ubiegłorocznym festiwalu filmowym w Wenecji...

"Czas zabijania" Film jest ekranizacją bestsellerowej powieści Johna Grishama...

Leung Chiu Vai Akcja filmu rozgrywa się w Wietnamie...

Samuel L. Jackson oraz Sandra Bullock, pamiętana z filmu "Speed" - niebezpieczna szybkość!...

PROGRAM KINA

"Czas zabijania" - USA, od 15. godz. 17.45 "Rykoszarz" - Francja, Wietnam od 18. godz. 20.30

CZY ZNASZ SWOJE MIASTO? - KONKURS NR 209



Zdjęcie nr 207 przedstawiało budynek przy ul. Grudziądzkiej 3 Zagadkę prawidłowo rozwiązało 14 osób...

Advertisement for Rancho Jeans Shop featuring Shellys Rangers jeans and various shoe brands like TFI and HD.

Advertisement for Sklepy Wielobranżowe A. Jankowski, offering various goods and services.

Krzyżówka

A crossword puzzle grid with clues in Polish and some pre-filled letters.

Rozwiązanie krzyżówki prosimy nadsyłać w ciągu 14 dni pod adresem redakcji.

HOROSKOP

A collection of horoscope readings for various zodiac signs, including Baran, Bliźnięta, Rak, and Ryby.

DZIENNIK POMORSKI

ISSN 1232-3713

Regionalne Pismo Pomorza Nadwiślańskiego

Nr 49 (190) GDAŃSKIE • ELBLĄSKIE • TORUŃSKIE 5.12.1996 r.

INVEST BANK SA
Z nami kupisz
każdy samochód
nowy - używany
Szeroka oferta kredytów samochodowych
szczegół na str. 8

**OTULINY NA RURY
MATY IZOLACYJNE
RURY STALOWE
RURY POWLEKANE DO GAZU**

**GRZEJNIKI PURMO
INSBUD - WYBRZEŻE**
Gdynia, ul. Hutnicza 16
tel./fax (058) 23-35-61 waw. 12, 32
Wejherowo, ul. Graniczna 1
tel. (058) 72-15-58

Chleb na stole



Ze Sławomirem Szatkowskim, posłem na Sejm i prezesem Zarządu Wojewódzkiego Polskiego Stronnictwa Ludowego w Gdańsku, rozmawia Marcin Pochwałowski

- Wiele środowisk marzących o solidnym rządzie, niepokoją ciągle nieporozumienia w sprawującej władzę koalicji, która tym samym traci zaufanie wyborców. Do tego słyszy się ostatnio o mającym rzekomo powstać prezydenckim "rządzie fachowców", czyli niewykluczone, że bez "stolków" także dla ministrów z PSL. Co pan na to?

- Oczywiście są spory w koalicji. Wynika to z różnicy zdań w niektórych kwestiach. Gdybyśmy mieli te same poglądy, stanowilibyśmy jedną partię. Istnieje oczywiście, tak zwany

protokół spraw zbieżnych, bez którego koalicja w ogóle nie mogłaby istnieć. Prawdą jest natomiast, że atmosfera konfliktów i sporów, toczonej niekiedy w kompromitującym stylu, nie omielała i naszego stronnictwa. "Burze na górze" są jak najbardziej niewskazane. Wiadomo przecież, iż społeczeństwo chce spokoju oraz stabilności.

Na temat "rządu fachowców" wolałbym się nie wypowiadać, ponieważ nie chcę komentować plotek. Po prostu nic mi o tej sprawie nie wiadomo.

cd. na str. 2

130 lat Banku Spółdzielczego w Skórczu

Polska spółdzielczość bankowa obchodzi w roku bieżącym 135 rocznicę swego powstania. Za pierwszą polską spółdzielnią oszczędnościowo-pozyczkową uznaje się założone w 1861 r. Towarzystwo Pożyczkowe dla Przemysłowców miasta Poznania. Towarzystwo Pożyczkowe, działające do dziś jako banki ludowe, powstały najwcześniej w Brodnicach i Golubiu. Do 1870 r. w zaborze pruskim, głównie w Wielkopolsce i na Pomorzu, działało już przeszło 30 takich placówek. Spółdzielczy Bank w Skórczu należy do 10 najstarszych banków w Polsce.



się od Bobowa, gdzie Towarzystwo Rolnicze 6 października 1865 r. utworzyło Towarzystwo Pożyczkowe dla Bobowa i okolicy. 25 listopada 1895 r. w Sądzie Okręgowym w Starogardzie dokonano zarejestrowania nowego statutu.

cd. na str. 2

W ubiegłą sobotę uczczono w Skórczu zacy jubileusz tej zasłużonej placówki. Historia skórczkiego banku rozpoczyna

Jastrzębia Góra pod kopułą?

W Jastrzębkiej Górze ma powstać kryta hala rekreacyjna. Pod oszkloną kopułą planowana jest budowa basenów, kortów tenisowych, saun, gabinetów odnowy, itp. Termin realizacji inwestycji nie został jeszcze skonkretyzowany. Centrum sportowo-wypoczynkowe ma się przyczynić do ożywienia gospodarczego regionu. Opinie mieszkańców na ten temat są jednak podzielone.

- Jeśli chodzi o budowę hali, to jesteśmy dopiero na pierwszym etapie realizacji - mówi Tomasz Lesner, burmistrz Władysławowa.

- Trwają wstępne rozmowy z PIPH oraz z biznesmenami, którzy w jakiś sposób są związani z Jastrzębią Górą i chcieliby zainwestować tutaj swój kapitał. Staramy się dotrzeć do jak najszerszej rzeszy potencjalnych inwestorów.

Kompleks rekreacyjno-wypoczynkowy wzorowany ma być na niemieckich i holenderskich obiektach tego typu, zwanych Center Park.

- Chcemy pojechać do Hanoweru, żeby zobaczyć jak Niemcy zorganizowali całą strukturę tak wielkiego zespołu - mówi Tomasz Lesner.

cd. na str. 3

Wkrótce - święta. Już teraz w sklepach Wybrzeża gdańskiego i elbląskiego daje zaobserwować się początki przedświątecznej gorączki zakupów. Jak zwykle w takich okresach, tę okazję chcą wykorzystać nie tylko uczeni producenci.

UWAGA NA ŚWIĘTEGO MIKOŁAJA



Często w sklepie daty ważności towarów zaklejane są etykietkami z ceną. Jeśli nie jest to efektem niechlujstwa ekspedientek, to być może celowo maskuje się na przykład dane o terminie przydatności do spożycia

Zalewa nas cała masa towarów renomowanych, ale i całkowicie nieznanymi, niekiedy nawet anonimowymi wytwórców, czy dystrybutorów. "podrasowanych" bombkami, jedlino, pod karmazynowo-świeżą szubą świętego Mikołaja.

Niestety, w dużej części są to wadliwe wyroby zdyskwalifikowane przez rynki zachodnich państw, gdzie samym efektywnym opakowaniem nie sposób na dłużej utrzymać produkt w sprzedaży. W

Niemczech czy Francji przed zalewem zlej jakości towarów bronią się sami kupcy, w trosce o renomę swoich sklepów. W Polsce, zwłaszcza w średnich i mniejszych ośrodkach miejskich o niższej sile nabywczej mieszkańców - takich jak Elbląg, Starogard czy Puck - ów "potop" dopiero zaczyna przybierać na sile. Tym bardziej, że - jak wynika z badań federacji konsumentów w Gdańsku - wolno rośnie zaufanie do nieraz tylko trochę droższych, za to dużo lepszych jakościowo towarów rodzimnej produkcji.

cd. na str. 11

KRĘTĄ DROGĄ DO POWIATU

Departament Organizacji i Reformy Administracji Publicznej Urzędu Rady Ministrów wraz z Twigger Conferences Ltd zorganizował dla dziennikarzy mediów regionalnych konferencję promującą rządowy projekt Decentralizacji Państwa i Rozwoju Samorządu Terytorialnego. Konferencja finansowana przez Urząd Rady Ministrów i Fundusz Pomocy Omega-Phare (zarządzany przez Fundację na rzecz Rozwoju Administracji Publicznej) odbyła się w Ośrodku Doskonalenia Kadr Ministerstwa Sprawiedliwości w Popowie nad Bugiem w dniach 18-19 listopada.

Reforma systemu zarządzania państwem, została zapoczątkowana w 1990 roku utworzeniem samorządu terytorialnego.

Po 1990 roku kolejne rządy zajmowały się, określaniem jej kierunków i celów.

cd. na str. 4

W pierwszym rankingu polskich gmin za 1995 rok, tzw. "Liście 20", znalazło się i to na czołowych pozycjach kilka miast i gmin wiejskich z Pomorza. Za najbogatsze samorządy Pomorza można uznać te "przytulone" do Bałtyku, jak Krynica Morska.

KRZYWE ZWIERCIADŁO

Po raz pierwszy opracowano podobny ranking. Jego autor skoncentrował uwagę na sytuacji budżetów gmin, nie zaś na ocenie pracy poszczególnych samorządów, ich wpływu na aktywność mieszkańców i rozwój danej gminy. Nie oceniano potencjału gospodarczego, nie jest to więc próba wyceny bogactwa poszczególnych miast, raczej statystyczna próba uchwycenia rzeczywistości.

Trudno jednak zaprezentowane dane statystyczne traktować jako w pełni obiektywne. Dopóki samorządy będą wypieinały różne

zadania, podobne rankingi mają więcej wspólnego z "przegładaniem się w krzywym zwierciadle" niż z rzetelnością. Ponadto w 1995 roku część samorządów nie przejęła jeszcze oświaty, inne nie prowadziły służby zdrowia i dodatkowych zadań zleczanych przez wojewodów. Tych różnic nie uwzględniono. Szkoda, może następną opracowanie będzie bardziej obiektywne i sprawiedliwe, ale i te dane warto przytoczyć, skoro prawie we wszystkich tabelach wśród najbogatszych dwudziestu polskich gmin znalazł się miasto pomorskie.

cd. na str. 2

PSYCHOZA ROZPOCZĘŁA SIĘ WRAZ ZE ŚMIERCIĄ SIĘDemnastoletniego Marka Sz. ucznia liceum ogólnokształcącego Marka. W piątek 25 października br., znaleziono powieszono na płocie przy ul. Sportowej, okalającym Stadion Miejski w Tczewie. Na wiszącym na własnym pasku od spodni chłopaka natrafili, mieszkający obok student Andrzej Zaremba.

- Wróciłem do domu ok. 21.30 - wspomina mężczyzna. - Było ciemno. Nagle wpadłem na niego. Potknąłem się i upadłem. Myślałem, że ktoś załatwia swoje potrzeby fizjologiczne. Ale patrzył, a on wisł! Próbowałem go zjąć. Był jeszcze ciepły. Sam nie mogłem jednak dać rady.

LEK PRZED SEKTĄ

Dwa, szybko po sobie następujące samobójstwa nastolatków, popelnione w krótkim odstępie czasu spowodowały, że w Tczewie, skąd pochodził ci młodzi ludzie, wzbudziła psychoza strachu. Nie do końca wyjaśnione okoliczności śmierci dwóch młodych ludzi dodatkowo sprawiły, że po mieście zaczęły krążyć pogłoski o kolejnych popełnianych bądź... zapowiedzianych samobójstwach rzekomo inscenizowanych przez członków tajemniczej sekty.

Marka nie udało się uratować. Sekcja zwłok, jaką przeprowadzono w Zakładzie Medycyny Sądowej nie wykazała, aby ktoś "pomógł" chłopakowi w odejściu z tego świata.

Mimo to, nikt nie wierzy, aby Marek mógł popełnić samobójstwo.

- Nigdy w to nie uwierzymy -

stanowczo stwierdza Roman Szenfeld, ojciec Marka. - Syn miał wiele planów nie tylko na najbliższy okres, ale i na prawie całe życie.

Siedemnastoletni Marek należał do Stowarzyszenia Młodzieży Katolickiej. Od wielu lat był ministrantem. Miał stałe grono znajomych, podobnie jak on

należące do stowarzyszenia. Nie miał wrogów. W szkole był dobrym uczniem. W przyszłości planował pójść do seminarium.

W tym kontekście dziwny wydaje się być jego związek z dziewczyną, która jako ostatnia widziała go przed śmiercią. Kilka minut po godz. 20.00 Rodzice i znajomi Marka twierdzą, że był to czysto koleżeński związek.

- Rozmawiałem o tym z nim - mówi Roman Szenfeld. - Powiedział, że to tylko koleżanka. Że nawet dobrze, iż jest od niego starsza, gdyż może z nią porozmawiać na szereg poważnych tematów. Czy wierzę, że tajemnica jego śmierci zostanie wyjaśniona? Może kiedyś, przy okazji innej sprawy.

cd. na str. 3



DZIŚ WSZYSTKO O KA (STR. 6)

CHLEB NA STOLE

cd. ze str. 1
- Te niepokojące dotyczą też najniższego szczebla administracji rządowej - województw. W gdańskim nowym wojewodzie z SDRP zaczął od próby ukreślenia głowy sprawie związanej z zadłużeniem SDRP (jako spadkobiercy PZPR) wobec skarbu państwa. Czy uważa pan, że kompromituje to w pewnym sensie koalicyjantów? I co wobec tego?

- Niepokój są odczuwalne, ale nie należy ich wyolbrzymiać. Stanowią one reperkusję sytuacji na najwyższym szczeblu władzy, to zrozumiałe. W państwie demokratycznym można załamać za taki stan rzeczy zapłacić wysoką cenę. Czujna opozycja wychwytyując tego rodzaju momenty i stara się obniżyć notowania koalicji. OI chociażby sprawą nowego wojewody. Osobiste zbyt mało na ten temat wiem, aby udzielić kompletnej odpowiedzi. Najmiej bardziej sprawy bezpośrednio dotyczące stronnictwa. Niemniej jednak należałoby owo drażniące zagadnienie wyjaśnić.

- Wielu sympatyków PSL miało nadzieję na odnowę w stronnictwie po wymianie prezesa Pawłaka, który na Pomorzu bardzo naraził się rolnikom podczas przedwyborczych spotkań, między innymi całkowicie ignorując i ośmieszając problem zagospodarowania terenów nadwiślańskich oraz Żuław. Czy ponowny wybór Pawłaka oznacza utrzymanie dotychczasowej polityki PSL?

- Kongres zdecydował i przeszedł nadal pozostanie Waldemar Pawlak. Głosowanie było demokratyczne i należy oczekiwać jego wyniku. Tylko 59-procentowe poparcie dało jednak zapewne koleźce Pawłakowi wiele do myślenia. Z Kongresu wyszliśmy jako ugrupowanie o jednoznacznym i jasnym wizerunku, posiadające strategiczny program rozwoju polskiego rolnictwa, które w zjednoczonej Europie wcale nie musi być ubogim krewnym.

- Jak pan ocenia wybory do Izby Rolniczej w województwie gdańskim?

- Byłem bardzo zaskoczony frekwencją wyborczą. Świadczy ona o wysokiej świadomości tutejszych rolników. Bardzo dobrze się stało, iż rolnicy naszego województwa podeszli do tej sprawy z pełną powagą, że dostępnymi im były możliwości rozwoju. Należy się im za to duże uznanie.

- Podobno do wyborów szli głównie rolnicy niezadowoleni z polityki gospodarczej i wyborczej partii, czyli PSL. Jeśli tak, to czy aby izba - jeśli będzie dobrze funkcjonować - nie sprawdzi PSL do roli politycznej kanapki?

- Być może wśród wyborców znajdowały się osoby zawzięci politycy PSL. Twierdzę jednak, iż pomimo różnych negatywnych opinii kierowanych pod adresem stronnictwa, jest ono potrzebne. Tradycja ruchu ludowego jest bardzo silnie zakorzeniona w naszym

kraju. Świadczy o tym chociażby ostatni kongres. Dziś o elektorat PSL zabiegają wszyscy. Nikt potem jednak nie będzie myślał o jego interesach. Dlatego PSL jest niezbędnym elementem politycznej sceny. Jesteśmy od tego, aby bronić rodzime rolnictwo, żeby to, co zostało osiągnięte nie obróciło się w proch. Jako ruch ludowy mamy wyjątkową szansę odegrania roli ugrupowania, stabilizującego polską scenę polityczną, aczkolwiek niewygodnego dla prawnicy jak lewicy. Zaś dobra działalność Izby Rolniczych będzie tylko sprzyjać stronnictwu.

- Jak w pan określił teraźniejszy stosunek PSL do Związku Młodzieży Wiejskiej? Czy u jego podstat leży polityka?

- ZMW można nazwać szeroko rozumianym ruchem ludowym. Zrzesza on młodzież wiejską, która niekiedy niekiedy wstępuje do PSL. Jednakże nie można ukrywać, iż nasza współpraca jest dosyć ścisła. Chodzi nam przede wszystkim o to, aby młodzi ludzie świadomie wybrali przyszłe ugrupowanie polityczne. Wielu spośród nich stanowi narybek PSL, nie jest to jednak celem głównym. Należy mimo wszystko zaznaczyć, że niektóre z osi, posiadających obecnie wysokie funkcje państwowe, ma swoje korzenie właśnie w ZMW. Chciałoby koleży Pawlak, Jagieliński, Piechocki, itd.

- Jak najkrócej można przedstawić dorobek PSL na rzecz pomorskiego rolnictwa i co jeszcze od PSL otrzymamy przed kolejnymi wyborami?

- Myślę, że zostało zrobione bardzo dużo. Najważniejsza jest chyba sprawa kredytów preferencyjnych. Następnie specjalne programy preferencyjne, dotyczące przechwalnictwa zbóż, przetwórstwa rolno-spożywczego i drobarstwa. Powstanie giełdy rolniczej. Działalność Agencji Rynku Rolnego, oraz Agencji Restrukturyzacji i Modernizacji Rolnictwa (gazyfikacja, telefoniczacja, kanalizacja). Wiąże się to wszystko z restrukturyzacją wsi. Zmiany są może mniej widoczne niż w mieście, lecz ma to swoje uwarunkowanie w przywiązaniu rolników do tradycji, którą należy uszanować. Zauważymy także wzmożone zainteresowanie inwestycjami na wsi wśród ludzi młodszych, co świadczy, iż nasze działania idą we właściwym kierunku.

Co do najbliższej przyszłości, to nie chciałbym zbyt wiele obiecywać. Jest to rzecz łatwa, ale nie na tym polega polityka. Mogę powiedzieć, że nadal będziemy realizować nasz program, wsłuchując się uważnie w głos ludzi ze wsi i małych miasteczek. Mimo, że nie posiadamy takich środków i możliwości, jak podobne ugrupowania z Europy Zachodniej, to szacunek rolnikom polskimi się należy, zwłaszcza, że chleba na naszych stołach nigdy nie zabrakło.

- Dziękuję bardzo za rozmowę.
- Dziękuję również

KRZYWE ZWIERCIAŁO

cd. ze str. 1

PODZIAŁ NA DUŻE I MAŁE

W rankingu za 1995 rok gminy zostały podzielone na kilka kategorii: gminy wiejskie, gminy miejskie i miejsko-wiejskie (do 20 tys. mieszkańców); gminy miejskie (20-40 tys.); miasta (40-100 tys.) i miasta powyżej 100 tys., gdyż autor opracowania uznał, że nie można porównywać gmin wiejskich z takim Gdańskiem, bowiem funkcjonują one na zupełnie innych zasadach.

Porównano budżety gmin, wybierając kilka wskaźników, m.in. dochody ogółem na jednego mieszkańca, dochody własne na jednego mieszkańca i wydatki inwestycyjne, przypadające na jednego mieszkańca. Właśnie te trzy wskaźniki zainteresowały nas najbardziej, uznaliśmy je za najbardziej reprezentatywne i na nich - pisząc o gminach pomorskich - skupimy naszą uwagę.

ZACZNIEMY OD NAJMNIEJSZYCH

czylim gmin wiejskich i miejskich lub miejsko-wiejskich do 20 tys. mieszkańców. Tu nasza pozycja jest słaba. W pierwszej dwudziestce gmin wiejskich nie sklasyfikowano ani jednej z woj. gdańskiego i elbląskiego. Dopiero w gminach tzw. miejsko-gminnych, liczących do 20 tys. mieszkańców, znaleźliśmy Krynicy Morską, Czarną Wodę (20 km od Starogardu) i Jastarnię. Krynica Morska została sklasyfikowana na 2 miejscu, z dochodem na jednego mieszkańca wynoszącym ogółem 1569 zł. Daję to ogółem 6 miejsce w Polsce, gdyby uwzględnić wszystkie gminy! Krynicy Morską należy zdecydowanie uznać za najbogatszą na Pomorzu Gdańskim - żadna inna gmina nie może się nawet z nią równać. Jastarnia z dochodem 1018 zł zajęła 6 miejsce, a Czarna Woda (886 zł) - 16. Bardzo dobrze prezentują się także te gminy, jeżeli chodzi o dochody własne. Krynica Morska utrzymała drugą pozycję (1136 zł dochodu na jednego mieszkańca), a Jastarnia nawet awansowała o jedno miejsce - 5 (721 zł). W tej klasyfikacji nie ma już Czarna Woda. Na szczęście dla mieszkańców dwóch gmin nie przejął się w nich pieniądź, bowiem są one również wysoko sklasyfikowane, gdy chodzi o wydatki inwestycyjne na jednego mieszkańca. Jastarnia znowu zajmuje 6 pozycję (460 zł), a Krynica 7 (403). Gratulujemy.

CZAS NA SREDNICH

Wśród miast do 40 tys. mieszkańców dwa razy pojawia się Kwidzyn, zajmując 8 miejsce w klasyfikacji dochodów ogółem (474 zł na mieszkańca) i 11, ocenianiąj dochody własne (325 zł). Ale nie ma już tego miasta, gdy chodzi o inwestycje. W tym wypadku rolę Kwidzyna z jeszcze większym powodzeniem przejmują Pruszcz Gdański. Miasto to zajęło 9 miejsce w klasyfikacji dochodów własnych (344 zł na osobę) i identyczne w inwestycjach (237 zł). To doskonały wynik, bowiem prawie 70% dochodów własnych Pruszcza Gdańskiego przeznacza na inwestycje. Do średnich zaliczyliśmy też miasta od 40 do 100 tys. mieszkańców. Na "Liście 20" bez powodzenia szukaliśmy Tczewa, Malborka. Szkoda, bowiem różnica, dzieląca je od czółwki, w której znalazły się pomorskie miasta, jest ogromna. Napiszemy o tym na koncu.

W pierwszej "20" i to w ścisłej czółwce sklasyfikowano Sopot i Starogard. Gdy weźmiemy pod uwagę całkowite dochody budżetu gminy, okazuje się, że Sopot w swojej kategorii jest naboższymi miastem w Polsce (dochód na jednego mieszkańca - 822 zł), a Starogard zajmuje 3 miejsce (771 zł). Oba pomorskie miasta są też w ścisłej czółwce dochodów własnych. Tu Starogard nawet wyprzedził Sopot, zajmując 4 miejsce (331 zł), gdy nadmorskie uzdrowisko spadło na 7 pozycję (319 zł). Sopot wypadł z klasyfikacji "inwestycyjnej", nie ma w niej też Starogard, lecz dokonane przez nas obliczenia wykazały, że stolica Kociewia powinna zostać sklasyfikowana na 15 miejscu z wydatkami inwestycyjnymi w wysokości 162 zł na jednego mieszkańca. To także imponujący wynik.

WIELCY TEGO ŚWIATA

Miast powyżej 100 tys. mieszkańców nie mamy w Polsce tak wiele, to nie Japonia czy USA, ale

należy się cieszyć, że w pierwszej "20" w różnych klasyfikacjach pojawiły się aż 4 miasta z zasięgu działania "Wydawnictwa Pomorskiego". Gdańsk, Gdynia, Elbląg i Grudziądz.

W dochodach ogółem są tylko trzy Gdynia zajęła 6 miejsce (788 zł), Gdańsk - 8 (763), a Grudziądz - 13 (708 zł). Znacznie lepiej zaprezentowały się miasta portowe, gdy analizowano dochody własne, bardziej świadczą o "zamożności" ich budżetów Gdańsk awansował na 2 pozycję (310 zł na mieszkańca), mając tuż za plecami Gdynię (283 zł), a na 12 miejscu pojawił się Elbląg (253 zł). Z przykrością należy stwierdzić, że w wydatkach inwestycyjnych jest znacznie gorzej. Co prawda Gdańsk zajmuje wysokie, 5 miejsce (150 zł), ale Gdynia spada już na 19 miejsce (116 zł), a Elbląg w ogóle nie znalazł się w pierwszej "20".

CZAS NA PODSUMOWANIE

Polska jest duża, Pomorze Gdańskie znacznie mniejsze, stąd obecność na "Liście 20" aż 10 gmin świadczy o zamożności regionu, lecz - niestety - świadczy też o różnicach. Powołamy się na przykład miast od 40 do 100 tys. mieszkańców, uwzględniając dochody własne.

Przypomnijmy dochody własne - Starogard 331 zł i 4 miejsce, a dwudzieste na liście miasto (Ostrowiec Świętokrzyski) ma ten dochód w wysokości 229 zł, czyli o ponad 100 zł mniej. To różnica ogromna. Gdzie jest więc Tczew i Malbork? Nie pisałyśmy o tym, ale wielkość dochodów własnych samorządów jest bezpośrednio zależna od stawek podatków lokalnych. Swego czasu sporządziliśmy ranking miast pomorskich i okazało się, że starogardziska władza jest najmniej "fiskalna" wobec swoich mieszkańców. To świadczy o różnicach, które wcale nie muszą być efektem rządów. To nadal - mimo upływu 6 lat - efekt komunistycznego "spadku", kiedy w Warszawie decydowano o rozwoju prowincji. Taki Tczew miał być sypialnią dla Trójmiasta, a taki Starogard "prowincjonalnym" centrum południowej części woj. gdańskiego (miastu za Gierka marzyło się nawet województwo). Mimo upływu 6 lat, tak (te różnice) pozostało do dzisiaj...

PRYWATNY RANKING

Dla Czytelników "Dziennika Pomorskiego" postanowiliśmy opracować swój ranking, bez podziału na małych i wielkich, ale uwzględniający tylko gminy pomorskie z "Listy 20" (dochody własne i wydatki inwestycyjne).

Dochody własne gmin i miast na jednego mieszkańca: 1. Krynica Morska - 1136 zł, 2. Jastarnia - 721 zł, 3. Pruszcz Gdański - 344 zł, 4. Starogard - 331 zł, 5. Kwidzyn - 325 zł, 6. Sopot - 319, 7. Gdańsk - 310 zł, 8. Gdynia 283 zł, 9. Elbląg - 253 zł.

Dochody Krynicy Morskiej dla innych miast są jak z kosmosu. Wiele niewielkich gmin nadmorskich jest zresztą w ścisłej czółwce. W ogóle gminy małe mają dochody własne znacznie wyższe niż duże, a nawet średnie miasta. Przeczy to obiegowej opinii o biedzie polskiej wsi, a raczej o biedzie wiejskich samorządów. One mają często kilka razy więcej pieniędzy do wydania niż ich samorządowi koleźcy w dużych miast. To zaskakujący wniosek, wynikający z rankingu. Liczb jednak nie da się oszukać...

Wydatki inwestycyjne na jednego mieszkańca: 1. Jastarnia - 462 zł, 2. Krynica Morska - 403 zł, 3. Pruszcz Gdański - 237 zł, 4. Starogard - 162 zł, 5. Gdańsk - 150 zł, 6. Gdynia 116 zł.

Wniosek może być tylko jeden - jak się ma pieniądze, to można je wydawać. Oby mądrze.

Ps Dane, zaokrąglone do "całej" złotówki, zaczerpnięte z opracowania Wojciecha Roszkowskiego, pracownika Agencji Rozwoju Kulturalnego. Zmieniliśmy tylko dwie dane dotyczące Starogardu, bo zostały źle wyliczone, a zdążyliśmy to sprostować. Mamy "przykrą" świadomość, że w cywilizacji przez nas opracowanemu takim błędów może być więcej. Jeżeli są, z przyjemnością je sprostujemy lub uzupełnimy informację.

Oprac.
Jacek Legawski

cd. ze str. 1

Spółka przyjęła wówczas nazwę Bank Ludowy z siedzibą w Skórczu, choć faktycznie nadal działała w Bobowie 8 marca 1904 r. siedziba banku została przeniesiona z Bobowa do Pączewa, a w 1907 r. do Skórcza.

Przed pierwszą wojną światową na Kociewiu działały - obok Banku Ludowego w Skórczu - banki w Pępulinie (1895), Starogardzie Gd (1897), Osieczynie (1895), Osieku (1904), Lubichowie (1905), Zblewie (1905), Tszewie (1906), Gniewie (1907), Skarszewach (1907). Działalność polskich banków nie była jednak łatwa. Niemcy zakładali bowiem konkurencyjne spółdzielnie kredytowe, często w tych samych miejscowościach, szczególnie gdy silny był w nich żywioł niemiecki.

Polska spółdzielczość bankowa tego okresu wykazywała wielką troskę o zachowanie polskości, o utrzymanie polskiego stanu posiadania i samodzielności społeczno-gospodarczej oraz organizacyjnej.

W 1922 r. Bank Ludowy zmienia statut i przyjmuje nazwę Bank Ludowy. Spółdzielczość z odpowiedzialnością nieograniczoną w Skórczu.

130 lat Banku Spółdzielczego w Skórczu

Trudności gospodarcze odrodzonej Polski w latach dwudziestych oraz wielki kryzys ekonomiczny na początku lat trzydziestych, dotknął również bank w Skórczu. Wychodzenie z tych trudności przetrwał wybuch II wojny światowej.

Okupant hitlerowski konsekwentnie niszczył wszelkie przejawy życia narodowego Polaków na terenach bezpośrednio włączonych do Rzeszy Niemieckiej. Część działalności i członków Banku Spółdzielczego w Skórczu straciło życie, a wielu zostało poddanych represjom. W czasie wojny przepadały kapitały Banku. Nie przeszkodziło to jednak w 1946 r. w podjęciu od nowa pracy, która po 50 latach owocuje korzystnymi rezultatami.

Ostatnich kilkadziesiąt lat bank służył pomocą przede wszystkim rolnictwu.

Początek lat 90 był trudny dla banków spółdzielczych. Banki zyskały pełną samodzielność, ale jednocześnie, dysponując niskimi kapitałami własnymi, były narazone na konsekwencje wynikające z regulacji budżetowej gospodarki wolnorynkowej. Bankowi skórczkiemu udało się przetrwać ten trudny okres bez zachwiania finansowej. Corocznie, dzięki wypracowanym zyskom, zwiększał fundusze własne i dzisiaj znajduje się w dobrej, ustabilizowanej sytuacji finansowej.

Aktualnie bank skupia około 1700 członków. Wysokość funduszu udziałowego wynosi prawie 180 tys. zł, zaś stan funduszy własnych sięga prawie 700 tys. zł. Głównym źródłem finansowania działalności kredytowej BS-u są wkłady oszczędnościowe, których pod koniec ubiegłego roku zgromadzono na kontach prawie 3 400 tys. zł. Jest to prawie 55-procentowy wzrost w porównaniu do ubiegłego roku. Stan udzielonych kredytów wynosi ponad 2 mln zł.

Gerard Kuchta

Na zdjęciu ze str. 1: Z okazji 135-lecia spółdzielczości bankowej na centralnych uroczystościach w Warszawie w wzmnień b. ba. BS w Skórczu został uhonorowany przez centralę BGZ S.A. statutem "za zasługi w umocnieniu spółdzielczości bankowej". Na zdjęciu Bogumiła Burandt - przewodnicząca Rady Nadzorczej - prezentuje statuetkę.

NOBILITACJA GPRD

Jeżeli popatrzy się na małe północne regiony Pomorza, to z pewnością pracami modernizacyjnymi na naszych drogach, możnać pewność. Beż mamy do czynienia z obrazem działalności Gdańskiego Przedsiębiorstwa Robót Drogowych GPRD SA rozpoczęło swą działalność na polskich drogach już w roku 1952 i szybko zdobyło sobie silną pozycję tak w kraju jak i za granicą. gdzie budowało autostrady w trudnych warunkach klimatycznych.

Przez lata Gdańskie Przedsiębiorstwo Robót Drogowych zbudowało infrastrukturę komunikacyjną znacznej części Polski. Dział firm zatrudniająca najlepszych specjalistów budowy dróg, którzy doświadczenie zdobyli w Libii, Iraku i Turcji, aktywnie uczestniczy w przygotowaniach do realizacji programu budowy autostrad w Polsce, a także w stałej modernizacji istniejących dróg państwowych. Dzielami specjalistów z GPRD jest szybką budowę dróg, prowadzących z Gdańska do miejsc, gdzie realizacja fragmentu Trans Europejskiej Autostrady Północ-Południe w rejonie Torunia, gdzie powstanie nowoczesny węzeł z dojazdami na most przez Wiśle, budowa obwodnicy Świeca, zakończona już realizacją wezła Wysoka na obwodnicy Trójmiejskiej, przebiegającej przedsięwzięcia z Gdańska do miejsc, gdzie realizacja fragmentu Trans Europejskiej Autostrady Północ-Południe w rejonie Torunia, gdzie powstanie nowoczesny węzeł z dojazdami na most przez Wiśle, budowa obwodnicy Świeca, zakończona już realizacją wezła Wysoka na obwodnicy Trójmiejskiej, przebiegającej przedsięwzięcia z Gdańska do miejsc, gdzie realizacja fragmentu Trans Europejskiej Autostrady Północ-Południe w rejonie Torunia, gdzie powstanie nowoczesny węzeł z dojazdami na most przez Wiśle, budowa obwodnicy Świeca, zakończona już realizacją wezła Wysoka na obwodnicy Trójmiejskiej, przebiegającej przedsięwzięcia z Gdańska do miejsc, gdzie realizacja fragmentu Trans Europejskiej Autostrady Północ-Południe w rejonie Torunia, gdzie powstanie nowoczesny węzeł z dojazdami na most przez Wiśle, budowa obwodnicy Świeca, zakończona już realizacją wezła Wysoka na obwodnicy Trójmiejskiej, przebiegającej przedsięwzięcia z Gdańska do miejsc, gdzie realizacja fragmentu Trans Europejskiej Autostrady Północ-Południe w rejonie Torunia, gdzie powstanie nowoczesny węzeł z dojazdami na most przez Wiśle, budowa obwodnicy Świeca, zakończona już realizacją wezła Wysoka na obwodnicy Trójmiejskiej, przebiegającej przedsięwzięcia z Gdańska do miejsc, gdzie realizacja fragmentu Trans Europejskiej Autostrady Północ-Południe w rejonie Torunia, gdzie powstanie nowoczesny węzeł z dojazdami na most przez Wiśle, budowa obwodnicy Świeca, zakończona już realizacją wezła Wysoka na obwodnicy Trójmiejskiej, przebiegającej przedsięwzięcia z Gdańska do miejsc, gdzie realizacja fragmentu Trans Europejskiej Autostrady Północ-Południe w rejonie Torunia, gdzie powstanie nowoczesny węzeł z dojazdami na most przez Wiśle, budowa obwodnicy Świeca, zakończona już realizacją wezła Wysoka na obwodnicy Trójmiejskiej, przebiegającej przedsięwzięcia z Gdańska do miejsc, gdzie realizacja fragmentu Trans Europejskiej Autostrady Północ-Południe w rejonie Torunia, gdzie powstanie nowoczesny węzeł z dojazdami na most przez Wiśle, budowa obwodnicy Świeca, zakończona już realizacją wezła Wysoka na obwodnicy Trójmiejskiej, przebiegającej przedsięwzięcia z Gdańska do miejsc, gdzie realizacja fragmentu Trans Europejskiej Autostrady Północ-Południe w rejonie Torunia, gdzie powstanie nowoczesny węzeł z dojazdami na most przez Wiśle, budowa obwodnicy Świeca, zakończona już realizacją wezła Wysoka na obwodnicy Trójmiejskiej, przebiegającej przedsięwzięcia z Gdańska do miejsc, gdzie realizacja fragmentu Trans Europejskiej Autostrady Północ-Południe w rejonie Torunia, gdzie powstanie nowoczesny węzeł z dojazdami na most przez Wiśle, budowa obwodnicy Świeca, zakończona już realizacją wezła Wysoka na obwodnicy Trójmiejskiej, przebiegającej przedsięwzięcia z Gdańska do miejsc, gdzie realizacja fragmentu Trans Europejskiej Autostrady Północ-Południe w rejonie Torunia, gdzie powstanie nowoczesny węzeł z dojazdami na most przez Wiśle, budowa obwodnicy Świeca, zakończona już realizacją wezła Wysoka na obwodnicy Trójmiejskiej, przebiegającej przedsięwzięcia z Gdańska do miejsc, gdzie realizacja fragmentu Trans Europejskiej Autostrady Północ-Południe w rejonie Torunia, gdzie powstanie nowoczesny węzeł z dojazdami na most przez Wiśle, budowa obwodnicy Świeca, zakończona już realizacją wezła Wysoka na obwodnicy Trójmiejskiej, przebiegającej przedsięwzięcia z Gdańska do miejsc, gdzie realizacja fragmentu Trans Europejskiej Autostrady Północ-Południe w rejonie Torunia, gdzie powstanie nowoczesny węzeł z dojazdami na most przez Wiśle, budowa obwodnicy Świeca, zakończona już realizacją wezła Wysoka na obwodnicy Trójmiejskiej, przebiegającej przedsięwzięcia z Gdańska do miejsc, gdzie realizacja fragmentu Trans Europejskiej Autostrady Północ-Południe w rejonie Torunia, gdzie powstanie nowoczesny węzeł z dojazdami na most przez Wiśle, budowa obwodnicy Świeca, zakończona już realizacją wezła Wysoka na obwodnicy Trójmiejskiej, przebiegającej przedsięwzięcia z Gdańska do miejsc, gdzie realizacja fragmentu Trans Europejskiej Autostrady Północ-Południe w rejonie Torunia, gdzie powstanie nowoczesny węzeł z dojazdami na most przez Wiśle, budowa obwodnicy Świeca, zakończona już realizacją wezła Wysoka na obwodnicy Trójmiejskiej, przebiegającej przedsięwzięcia z Gdańska do miejsc, gdzie realizacja fragmentu Trans Europejskiej Autostrady Północ-Południe w rejonie Torunia, gdzie powstanie nowoczesny węzeł z dojazdami na most przez Wiśle, budowa obwodnicy Świeca, zakończona już realizacją wezła Wysoka na obwodnicy Trójmiejskiej, przebiegającej przedsięwzięcia z Gdańska do miejsc, gdzie realizacja fragmentu Trans Europejskiej Autostrady Północ-Południe w rejonie Torunia, gdzie powstanie nowoczesny węzeł z dojazdami na most przez Wiśle, budowa obwodnicy Świeca, zakończona już realizacją wezła Wysoka na obwodnicy Trójmiejskiej, przebiegającej przedsięwzięcia z Gdańska do miejsc, gdzie realizacja fragmentu Trans Europejskiej Autostrady Północ-Południe w rejonie Torunia, gdzie powstanie nowoczesny węzeł z dojazdami na most przez Wiśle, budowa obwodnicy Świeca, zakończona już realizacją wezła Wysoka na obwodnicy Trójmiejskiej, przebiegającej przedsięwzięcia z Gdańska do miejsc, gdzie realizacja fragmentu Trans Europejskiej Autostrady Północ-Południe w rejonie Torunia, gdzie powstanie nowoczesny węzeł z dojazdami na most przez Wiśle, budowa obwodnicy Świeca, zakończona już realizacją wezła Wysoka na obwodnicy Trójmiejskiej, przebiegającej przedsięwzięcia z Gdańska do miejsc, gdzie realizacja fragmentu Trans Europejskiej Autostrady Północ-Południe w rejonie Torunia, gdzie powstanie nowoczesny węzeł z dojazdami na most przez Wiśle, budowa obwodnicy Świeca, zakończona już realizacją wezła Wysoka na obwodnicy Trójmiejskiej, przebiegającej przedsięwzięcia z Gdańska do miejsc, gdzie realizacja fragmentu Trans Europejskiej Autostrady Północ-Południe w rejonie Torunia, gdzie powstanie nowoczesny węzeł z dojazdami na most przez Wiśle, budowa obwodnicy Świeca, zakończona już realizacją wezła Wysoka na obwodnicy Trójmiejskiej, przebiegającej przedsięwzięcia z Gdańska do miejsc, gdzie realizacja fragmentu Trans Europejskiej Autostrady Północ-Południe w rejonie Torunia, gdzie powstanie nowoczesny węzeł z dojazdami na most przez Wiśle, budowa obwodnicy Świeca, zakończona już realizacją wezła Wysoka na obwodnicy Trójmiejskiej, przebiegającej przedsięwzięcia z Gdańska do miejsc, gdzie realizacja fragmentu Trans Europejskiej Autostrady Północ-Południe w rejonie Torunia, gdzie powstanie nowoczesny węzeł z dojazdami na most przez Wiśle, budowa obwodnicy Świeca, zakończona już realizacją wezła Wysoka na obwodnicy Trójmiejskiej, przebiegającej przedsięwzięcia z Gdańska do miejsc, gdzie realizacja fragmentu Trans Europejskiej Autostrady Północ-Południe w rejonie Torunia, gdzie powstanie nowoczesny węzeł z dojazdami na most przez Wiśle, budowa obwodnicy Świeca, zakończona już realizacją wezła Wysoka na obwodnicy Trójmiejskiej, przebiegającej przedsięwzięcia z Gdańska do miejsc, gdzie realizacja fragmentu Trans Europejskiej Autostrady Północ-Południe w rejonie Torunia, gdzie powstanie nowoczesny węzeł z dojazdami na most przez Wiśle, budowa obwodnicy Świeca, zakończona już realizacją wezła Wysoka na obwodnicy Trójmiejskiej, przebiegającej przedsięwzięcia z Gdańska do miejsc, gdzie realizacja fragmentu Trans Europejskiej Autostrady Północ-Południe w rejonie Torunia, gdzie powstanie nowoczesny węzeł z dojazdami na most przez Wiśle, budowa obwodnicy Świeca, zakończona już realizacją wezła Wysoka na obwodnicy Trójmiejskiej, przebiegającej przedsięwzięcia z Gdańska do miejsc, gdzie realizacja fragmentu Trans Europejskiej Autostrady Północ-Południe w rejonie Torunia, gdzie powstanie nowoczesny węzeł z dojazdami na most przez Wiśle, budowa obwodnicy Świeca, zakończona już realizacją wezła Wysoka na obwodnicy Trójmiejskiej, przebiegającej przedsięwzięcia z Gdańska do miejsc, gdzie realizacja fragmentu Trans Europejskiej Autostrady Północ-Południe w rejonie Torunia, gdzie powstanie nowoczesny węzeł z dojazdami na most przez Wiśle, budowa obwodnicy Świeca, zakończona już realizacją wezła Wysoka na obwodnicy Trójmiejskiej, przebiegającej przedsięwzięcia z Gdańska do miejsc, gdzie realizacja fragmentu Trans Europejskiej Autostrady Północ-Południe w rejonie Torunia, gdzie powstanie nowoczesny węzeł z dojazdami na most przez Wiśle, budowa obwodnicy Świeca, zakończona już realizacją wezła Wysoka na obwodnicy Trójmiejskiej, przebiegającej przedsięwzięcia z Gdańska do miejsc, gdzie realizacja fragmentu Trans Europejskiej Autostrady Północ-Południe w rejonie Torunia, gdzie powstanie nowoczesny węzeł z dojazdami na most przez Wiśle, budowa obwodnicy Świeca, zakończona już realizacją wezła Wysoka na obwodnicy Trójmiejskiej, przebiegającej przedsięwzięcia z Gdańska do miejsc, gdzie realizacja fragmentu Trans Europejskiej Autostrady Północ-Południe w rejonie Torunia, gdzie powstanie nowoczesny węzeł z dojazdami na most przez Wiśle, budowa obwodnicy Świeca, zakończona już realizacją wezła Wysoka na obwodnicy Trójmiejskiej, przebiegającej przedsięwzięcia z Gdańska do miejsc, gdzie realizacja fragmentu Trans Europejskiej Autostrady Północ-Południe w rejonie Torunia, gdzie powstanie nowoczesny węzeł z dojazdami na most przez Wiśle, budowa obwodnicy Świeca, zakończona już realizacją wezła Wysoka na obwodnicy Trójmiejskiej, przebiegającej przedsięwzięcia z Gdańska do miejsc, gdzie realizacja fragmentu Trans Europejskiej Autostrady Północ-Południe w rejonie Torunia, gdzie powstanie nowoczesny węzeł z dojazdami na most przez Wiśle, budowa obwodnicy Świeca, zakończona już realizacją wezła Wysoka na obwodnicy Trójmiejskiej, przebiegającej przedsięwzięcia z Gdańska do miejsc, gdzie realizacja fragmentu Trans Europejskiej Autostrady Północ-Południe w rejonie Torunia, gdzie powstanie nowoczesny węzeł z dojazdami na most przez Wiśle, budowa obwodnicy Świeca, zakończona już realizacją wezła Wysoka na obwodnicy Trójmiejskiej, przebiegającej przedsięwzięcia z Gdańska do miejsc, gdzie realizacja fragmentu Trans Europejskiej Autostrady Północ-Południe w rejonie Torunia, gdzie powstanie nowoczesny węzeł z dojazdami na most przez Wiśle, budowa obwodnicy Świeca, zakończona już realizacją wezła Wysoka na obwodnicy Trójmiejskiej, przebiegającej przedsięwzięcia z Gdańska do miejsc, gdzie realizacja fragmentu Trans Europejskiej Autostrady Północ-Południe w rejonie Torunia, gdzie powstanie nowoczesny węzeł z dojazdami na most przez Wiśle, budowa obwodnicy Świeca, zakończona już realizacją wezła Wysoka na obwodnicy Trójmiejskiej, przebiegającej przedsięwzięcia z Gdańska do miejsc, gdzie realizacja fragmentu Trans Europejskiej Autostrady Północ-Południe w rejonie Torunia, gdzie powstanie nowoczesny węzeł z dojazdami na most przez Wiśle, budowa obwodnicy Świeca, zakończona już realizacją wezła Wysoka na obwodnicy Trójmiejskiej, przebiegającej przedsięwzięcia z Gdańska do miejsc, gdzie realizacja fragmentu Trans Europejskiej Autostrady Północ-Południe w rejonie Torunia, gdzie powstanie nowoczesny węzeł z dojazdami na most przez Wiśle, budowa obwodnicy Świeca, zakończona już realizacją wezła Wysoka na obwodnicy Trójmiejskiej, przebiegającej przedsięwzięcia z Gdańska do miejsc, gdzie realizacja fragmentu Trans Europejskiej Autostrady Północ-Południe w rejonie Torunia, gdzie powstanie nowoczesny węzeł z dojazdami na most przez Wiśle, budowa obwodnicy Świeca, zakończona już realizacją wezła Wysoka na obwodnicy Trójmiejskiej, przebiegającej przedsięwzięcia z Gdańska do miejsc, gdzie realizacja fragmentu Trans Europejskiej Autostrady Północ-Południe w rejonie Torunia, gdzie powstanie nowoczesny węzeł z dojazdami na most przez Wiśle, budowa obwodnicy Świeca, zakończona już realizacją wezła Wysoka na obwodnicy Trójmiejskiej, przebiegającej przedsięwzięcia z Gdańska do miejsc, gdzie realizacja fragmentu Trans Europejskiej Autostrady Północ-Południe w rejonie Torunia, gdzie powstanie nowoczesny węzeł z dojazdami na most przez Wiśle, budowa obwodnicy Świeca, zakończona już realizacją wezła Wysoka na obwodnicy Trójmiejskiej, przebiegającej przedsięwzięcia z Gdańska do miejsc, gdzie realizacja fragmentu Trans Europejskiej Autostrady Północ-Południe w rejonie Torunia, gdzie powstanie nowoczesny węzeł z dojazdami na most przez Wiśle, budowa obwodnicy Świeca, zakończona już realizacją wezła Wysoka na obwodnicy Trójmiejskiej, przebiegającej przedsięwzięcia z Gdańska do miejsc, gdzie realizacja fragmentu Trans Europejskiej Autostrady Północ-Południe w rejonie Torunia, gdzie powstanie nowoczesny węzeł z dojazdami na most przez Wiśle, budowa obwodnicy Świeca, zakończona już realizacją wezła Wysoka na obwodnicy Trójmiejskiej, przebiegającej przedsięwzięcia z Gdańska do miejsc, gdzie realizacja fragmentu Trans Europejskiej Autostrady Północ-Południe w rejonie Torunia, gdzie powstanie nowoczesny węzeł z dojazdami na most przez Wiśle, budowa obwodnicy Świeca, zakończona już realizacją wezła Wysoka na obwodnicy Trójmiejskiej, przebiegającej przedsięwzięcia z Gdańska do miejsc, gdzie realizacja fragmentu Trans Europejskiej Autostrady Północ-Południe w rejonie Torunia, gdzie powstanie nowoczesny węzeł z dojazdami na most przez Wiśle, budowa obwodnicy Świeca, zakończona już realizacją wezła Wysoka na obwodnicy Trójmiejskiej, przebiegającej przedsięwzięcia z Gdańska do miejsc, gdzie realizacja fragmentu Trans Europejskiej Autostrady Północ-Południe w rejonie Torunia, gdzie powstanie nowoczesny węzeł z dojazdami na most przez Wiśle, budowa obwodnicy Świeca, zakończona już realizacją wezła Wysoka na obwodnicy Trójmiejskiej, przebiegającej przedsięwzięcia z Gdańska do miejsc, gdzie realizacja fragmentu Trans Europejskiej Autostrady Północ-Południe w rejonie Torunia, gdzie powstanie nowoczesny węzeł z dojazdami na most przez Wiśle, budowa obwodnicy Świeca, zakończona już realizacją wezła Wysoka na obwodnicy Trójmiejskiej, przebiegającej przedsięwzięcia z Gdańska do miejsc, gdzie realizacja fragmentu Trans Europejskiej Autostrady Północ-Południe w rejonie Torunia, gdzie powstanie nowoczesny węzeł z dojazdami na most przez Wiśle, budowa obwodnicy Świeca, zakończona już realizacją wezła Wysoka na obwodnicy Trójmiejskiej, przebiegającej przedsięwzięcia z Gdańska do miejsc, gdzie realizacja fragmentu Trans Europejskiej Autostrady Północ-Południe w rejonie Torunia, gdzie powstanie nowoczesny węzeł z dojazdami na most przez Wiśle, budowa obwodnicy Świeca, zakończona już realizacją wezła Wysoka na obwodnicy Trójmiejskiej, przebiegającej przedsięwzięcia z Gdańska do miejsc, gdzie realizacja fragmentu Trans Europejskiej Autostrady Północ-Południe w rejonie Torunia, gdzie powstanie nowoczesny węzeł z dojazdami na most przez Wiśle, budowa obwodnicy Świeca, zakończona już realizacją wezła Wysoka na obwodnicy Trójmiejskiej, przebiegającej przedsięwzięcia z Gdańska do miejsc, gdzie realizacja fragmentu Trans Europejskiej Autostrady Północ-Południe w rejonie Torunia, gdzie powstanie nowoczesny węzeł z dojazdami na most przez Wiśle, budowa obwodnicy Świeca, zakończona już realizacją wezła Wysoka na obwodnicy Trójmiejskiej, przebiegającej przedsięwzięcia z Gdańska do miejsc, gdzie realizacja fragmentu Trans Europejskiej Autostrady Północ-Południe w rejonie Torunia, gdzie powstanie nowoczesny węzeł z dojazdami na most przez Wiśle, budowa obwodnicy Świeca, zakończona już realizacją wezła Wysoka na obwodnicy Trójmiejskiej, przebiegającej przedsięwzięcia z Gdańska do miejsc, gdzie realizacja fragmentu Trans Europejskiej Autostrady Północ-Południe w rejonie Torunia, gdzie powstanie nowoczesny węzeł z dojazdami na most przez Wiśle, budowa obwodnicy Świeca, zakończona już realizacją wezła Wysoka na obwodnicy Trójmiejskiej, przebiegającej przedsięwzięcia z Gdańska do miejsc, gdzie realizacja fragmentu Trans Europejskiej Autostrady Północ-Południe w rejonie Torunia, gdzie powstanie nowoczesny węzeł z dojazdami na most przez Wiśle, budowa obwodnicy Świeca, zakończona już realizacją wezła Wysoka na obwodnicy Trójmiejskiej, przebiegającej przedsięwzięcia z Gdańska do miejsc, gdzie realizacja fragmentu Trans Europejskiej Autostrady Północ-Południe w rejonie Torunia, gdzie powstanie nowoczesny węzeł z dojazdami na most przez Wiśle, budowa obwodnicy Świeca, zakończona już realizacją wezła Wysoka na obwodnicy Trójmiejskiej, przebiegającej przedsięwzięcia z Gdańska do miejsc, gdzie realizacja fragmentu Trans Europejskiej Autostrady Północ-Południe w rejonie Torunia, gdzie powstanie nowoczesny węzeł z dojazdami na most przez Wiśle, budowa obwodnicy Świeca, zakończona już realizacją wezła Wysoka na obwodnicy Trójmiejskiej, przebiegającej przedsięwzięcia z Gdańska do miejsc, gdzie realizacja fragmentu Trans Europejskiej Autostrady Północ-Południe w rejonie Torunia, gdzie powstanie nowoczesny węzeł z dojazdami na most przez Wiśle, budowa obwodnicy Świe

900 tys. nowych złotych na szkołę, ratusz i wodociągi OBLIGACJE KOMUNALNE DLA PIENIĘŻNA

Bank Komunalny w Gdyni podpisał umowę z miastem i gminą Pieniężno na organizację emisji obligacji komunalnych o wartości 900 tysięcy złotych. Obligacje o cenie nominalnej 10 złotych, która jest równa cenie emisyjnej, znajdują się w sprzedaży w drugim tygodniu grudnia. Emisja obejmuje cztery rodzaje obligacji: dwu, trzy, cztero i pięcioletnich. Poszczególne transze obligacji mają wartość 150, 200, 250 i 300 tysięcy złotych.

Celem emisji jest pozyskanie przez gminę środków na sfinansowanie zadań inwestycyjnych przewidzianych w budżecie miasta i gminy Pieniężno. Za pieniądze uzyskane z obligacji komunalnych zostanie dokończona budowa szkoły podstawowej w Pieniężnie, a także zaawansowana budowa ratusza miejskiego. Zmodernizowana ma być także miejska sieć wodociągowa i ciepłownica oraz wybudowana sieć wodociągów wiejskich. Z kwoty 900 tysięcy złotych część przeznaczona zostanie także na dokończenie oczyszczalni ścieków.

Obligacje komunalne Pieniężna oprocentowane będą na poziomie średniej rentowności 52 tygodniowych bonów skarbowych z dwóch przetargów poprzedzających emisję, powiększonej o premię dla inwestora, która w zależności od terminu wykupu obligacji wynosi 1 do 1,73 punktu procentowego.

Gdański Bank Komunalny jest już po raz piąty organizatorem emisji obligacji dla gmin. Trzy pierwsze emisje obligacji komunalnych dla Braniewa i Starogardu związane były z udaną prywatyzacją mieszkań należących do gmin. Emisja obligacji dla Gdyni, której Bank Komunalny był współorganizatorem, przeznaczona jest na zakup nowych autobusów dla miasta. Biuro Operacji Kapitałowych Banku Komunalnego w Gdyni prowadzi dalsze rozmowy z władzami gminnymi na temat organizacji emisji obligacji, które mogą być tańszym sposobem finansowania inwestycji niż tradycyjny kredyt.

Jacek Mach

Jastrzębia Góra pod kopułą ?

cd. ze str. 1

- Nie chodzi tylko o samą budowę, ale także o sposób zebrania i gospodarowania funduszami, gdyż w grę wchodzi suma kilkuset miliardów starych złotych.

Powstanie tego obiektu na pewno przyczyniłoby się do wzrostu rozwoju gospodarczego nie tylko gminy Władysławowo, ale także całego regionu.

- Od dawna walczymy o przedłużenie sezonu turystycznego - twierdzi Tomasz Lesner. - Chcielibyśmy, aby czas wakacyjny został podzielony, tak jak w Niemczech. Każdy region Polski miałby inny termin wyznaczający przerwy w nauce szkolnej. Jak na razie gminy mają znikomy wpływ, jeśli chodzi o tę sprawę.

Pojemność miejscowości nadmorskich jest ograniczona. Z roku na rok przybywa turystów. Notuje się również coraz większy natłok samochodów. Podzielenie kraju na tak zwane strefy wakacyjne, byłoby chyba dobrym rozwiązaniem.

- Ta hala oddziaływałyby zapewne Półwysp Helski - uważa burmistrz Władysławowa. - Nie jest to jednak naszym celem. Efekt ten stanowiąliby tylko skutek uboczny.

Zanim powstanie w Jastrzębiej Górze Center Park, gmina Władysławowa musi stworzyć całą strukturę organizacyjną, następnie przedstawić kompleksową ofertę i wyłonić ostatecznie grupę kapitałową, która rozpocznie prace budowlane.

Centrum położone ma być w malowniczym wąwozie, nieopodal ulic Puckiej i Drogi Rybackiej. Według pomysłodawców przetrzeźwiała kopuła doskonale by się wkomponowała w krajobraz, bez szkody dla roślinności.

- O tym projekcie słyszałam już w zeszłym roku - mówi Janina Ceszke, zamieszkała przy ulicy Drogi Rybackiej w Jastrzębiej Górze. - Uważam, że to fajna sprawa. W końcu nam także coś się należy. Po sezonie nie tutaj nie ma. Zwykłaie oddulcie. A przecież zimą mamy bardzo dużo wolnego czasu. Na pewno przyciągnęłyby to turystów i wpłynęło na atrakcyjność naszego miasta.

- Pierwsze słyszę - mówi zdumiony Bogusław Bisewski, mieszkający przy tej samej ulicy. - Może to i dobry pomysł, ale trudno mi coś na ten temat powiedzieć. Jeżeli zbudują tę halę, będą miał bardzo blisko, zaledwie sto metrów od mojego domu.

Podobnie zaskoczona była Mariola Sikora z ulicy Puckiej. - Myślę jednak, że centrum byłoby czymś fajnym. Można by gdzieś pójść i miło spędzić czas. Któregoś po sezonie mamy bardzo wiele.

Nieco inną opinię wyraziła Anna Kohnke, podchodząc do inwestycji ze sceptycyzmem.

- Mieszkam blisko tego wąwozu - mówi. - Słyszałam już kiedyś o tej hali, ale sądzę, iż ona nigdy nie zostanie zbudowana. Oczywiście nie mam nic przeciwko, chociażby ze względu na dzieci. Mój syn na przykład chodzi do szkoły średniej i po zających nie ma nic ciekawego do robienia. Po sezonie wszystko zamiera. Dzieciaki śmieieralnie się nudzą. Myślę jednak, iż o wiele ważniejsza byłaby gazyfikacja miasta. Ta ostatnia opinia nie jest bezpodstawną, tym bardziej, że jak twierdzi mieszkający Jastrzębiej Górze, trwa spór o odłączenie się kuroрту od gminy Władysławowa.

Juz wkrótce jednak przekonamy się, czy Center Park stanie w Jastrzębiej Górze. Bardziej wiążące decyzje mają zapas w połowie grudnia tego roku.

Marcin Pochwałowski

cd. ze str. 1

Okazało się, że na kolejną tragedię nie trzeba długo czekać. Minęło nieco ponad dwa tygodnie, gdy rozszła się wieść o samobójstwie popelnionym przez kolejnego młodego człowieka. Tym razem dziewczętnastolatka Magda M.

Dziewczynę w niedzielne popołudnie, 10 listopada br. znaleźli dwaj mężczyźni wraca-

jąc coś w rodzaju instynktu obronnego. Najczęściej jest to wymyślenie niestworzonych historii, aby wydarzenia nadać jeszcze większego kolorytu.

Reportery "DP" przez kilka dni próbowali dotrzeć do osób, które cokolwiek wiedziałyby o tajemniczej sekcje Bezsutecznie. Co prawda większość osób była przekonana o jej istnieniu, ale nikt nie był w stanie podać

Z drugiej strony dzięki owej tajemniczości, mieszkańcy Tczewa ogarnięci dziwną psychozą, rzeczywiście zaczęli się bać, a przez to bacniej przyglądać się poczynaniom swoich dzieci.

Nie ma co prawda jakichkolwiek podstaw, aby wierzyć iż faktycznie w mieście pojawili się członkowie sekty, jednak wcale nie wykluczono, że tak się niebawem nie stanie.

nowych sektach i związkach wyznaniowych. Działania takie od lat stosują państwa zachodnie. Zaproponowano też wprowadzenie bardziej restrykcyjnych przepisów prawnych dotyczących rejestracji nowych związków religijnych. W tej chwili bowiem, wystarczy 15 wyznawców, aby założyć sekte. Np. na Węgrzech potrzebnych 10 tysięcy, zaś religia musi mieć co najmniej 100 lat tradycji. BBN chciałoby też, aby

LĘK PRZED SEKTA

jący mostem Isewskim z wędkowania. Podobnie jak Marek, powiesiła się na pasku, w jednej z wieżyczek. Jej znajomi również nie mogli zrozumieć, dlaczego to zrobila.

- Jeszcze w piątek, dwa dni przed jej śmiercią, bawiliśmy się razem na imprezie w "Farnie" - mówi Alicja, jedna z najbliższych przyjaciółek Magdy. - W jej zachowaniu nie było nic dziwnego. Śmiała się, wyglądała. Nic nie wskazywało, że może targnąć się na własne życie.

Zarówno Magda i Marek byli osobami młodymi. O ile Marek był osobą bardzo otwartą, wręcz wylewną, o tyle Magda wprost przeciwnie. Zazwyczaj nie zwierzała się ze swoich problemów.

- Może jej kłopoty były większe, przy których te nasze wydawały się jej blabe? - zastanawia się koleżanka dziewczyny, Honorata.

Magda była też osobą odważną. Jak twierdzi jej znajomi, cmentarze, opuszczone budynki nie robiły na niej żadnego wrażenia. Inaczej Marek.

- Gdy byliśmy na obozie, bał się nawet spać w namiocie - mówi Krzysztof, jeden z jego najbliższych kolegów. - Dlatego też nie wierzę, aby miał tyle odwagi, aby popełnić samobójstwo.

Juz kilka dni po samobójstwie Magdy, wśród mieszkańców Tczewa rozszła się pogłoska, iż wkrótce nastąpią kolejne samobójstwa.

Miałby one nastąpić co dwa tygodnie, na zasadzie zmiennej: raz chłopak, raz dziewczyna. Według wiajemniczonych, ma być ich w sumie sześć. Trzech nastolatków i trzy nastolatki. Każda z tych osób miała też uczęszczać do innej szkoły.

Więść niosła, że wszyscy samobójcy należą do tajemniczej sekty, która zadomowiła się w Tczewie. Sekta wybiera swoich członków, którzy poprzez samobójstwo składają ofiarę Bogu.

Na efekty tej pogłoski nie trzeba było długo czekać. W poniedziałek, dwa tygodnie po śmierci Magdy, do naszej redakcji dotarły informacje, pochodzące z różnych źródeł, iż na osiedlu za torami znów popelniono samobójstwo. Tym razem miał być to młody chłopak.

Wiadomość ta, która okazała się zwykłą plotką, lotem błyskawicy rozszła się po mieście. O sekcje, która zbiera ofiary z samobójców, mówiono na ulicach, w autobusach, biurach... W wielu rodziców przestało wypuszczać swoje pociechy wieczorami z domów, zostawiać ich bez opieki.

- Jest to typowa reakcja - twierdzi Anna Wójtko, psycholog. - W mieście wielkości Tczewa, jedno choćby samobójstwo jest głośno komentowanym wydarzeniem. Jeśli w krótkim odstępie czasu, zdarzają się dwa tego typu przypadki, w jakikolwiek, choćby najmniejszy sposób podobne do siebie, w społeczeństwie ujawnia



Fatum istnieje? Na zdjęciu Marek z „13” na koszulce...

najmniejszego szczegółu, który mógłby naprowadzić na ich ślad. Nikt nie wiedział kto do niej należy, gdzie znajduje się ich ewentualna siedziba, gdzie odbywają się spotkania, ani nawet na czym polega działalność sekty.

Byc może tego typu nie miałyby miejsca, gdyby społeczeństwo dowiedziało się więcej na temat przyczyn samobójstwa. Przed wszystkim o śmierci Magdy. Wiadomo, że dziewczyna zostawiła list pożegnalny, w którym wyjaśniła powód swojej decyzji. List ten, podobno był adresowany do jednej z przyjaciółek dziewczętnastolatki. Nietety, prokurator prowadząca

Według Biura Bezpieczeństwa Narodowego, sekty zadaniawajają się we wszystkich większych miastach w Polsce. Prawdopodobnie jest, że wkrótce będą się starały opanować mniejsze miejscowości.

BBN przygotowało specjalny raport o stanie bezpieczeństwa państwa. Jeden z nich mówi o zagrożeniu sektami:

"Destrukcyjna rola sekt polega na stosowaniu i wyrafinowanych metod i techniki manipulacji w celu pozyskania członków, narzucaniu im określonych stereotypów, reakcji psychicznych, kontroli ich myśli, zachowań i uczuć, a także kształ-

w szkole prowadzono więcej zajęć profilaktycznych oraz aby w większy sposób popierać rodziców, którzy dają do wyrynia ze szponów najroźniejszych guru, swoich dzieci.

Zdarza się jednak, że dzieci wcale nie chcą wracać do rodziców. Gdynie ma osiemnasto lat, możemy wtedy prosić o pomoc policję. Gorzej, gdy jest niepełnoletnie. Organizacja są wtedy bezradne.

Najlepiej więc działać zawczasu, nim "misionarze" całkowicie opanują umysł dziecka. Jak rozpoznać, że nasza pociecha ma kontakt z sektą? Oto wskazówki, jakie zaleca stosować Dominikańskie Centrum Informacji o Sektach:

- Juz pierwszy kontakt z grupą otworzył całkiem nowe widzenie świata.

- Obraz świata jest bardzo prosty i wyjaśnia każdy problem.

- Grupa ma ojca, mistrza, guru, który posiada całą prawdę i często jest czczony jak Bóg.

- Świat zmierzka ku katastrofie i tylko grupa wie jak go uratować.

- Grupa odrzuca naukę w szkołach i uczelnianach.

- Grupa odrzuca racjonalne myślenie, jako "nieoświecone".

- Krytyka osób z zewnątrz oznacza, że grupa ma rację.

- Grupa uważa siebie za prawdziwie rodzinę lub wspólnotę.

- Nowy członek grupy musi zerwać wszelkie kontakty z rodziną i przyjaciółmi.

- Grupa żąda ścisłego postu-szerstwa.

Na szczęście, wszystko wskazuje na to, że żadna sekta jeszcze nie zadomowiła się w Tczewie. Nie ma też najmniejszych podstaw, aby twierdzić, że mieli z nią kontakt zarówno Marek Sz., jak i Magda M.

Warto jednak bacniej przyglądać się zachowaniu i otoczeniu naszych dzieci. Bowiem to głównie do nich wyciągają ręce różnej maści prorocy i guru. Gdy młody człowiek również wyciągnie rękę w stronę sekty, na ratunek jest juz wtedy najczęściej za późno.

Dariusz Gajewski

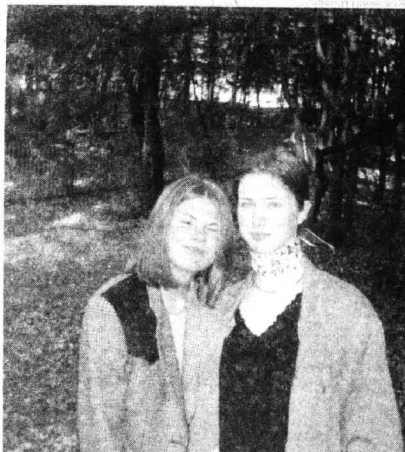

Zachowanie Magdy nigdy nie wskazywało, że może tak łatwo pozeńgnąć się z życiem

sprawy Magdy, Teresa Rutkowska treściliście nie chce podać do publicznej wiadomości.

- Jeśli juz ten list zostanie ujawniony, to na pewno otrzymają go rodzice zmarłej - mówi pani prokurator.

Cóż, zdaje się, że tajemniczość tczewskiej ogarnięcia dotle dolewa oliwy do ognia domniemywań. Ludzie snują domysły, a efektem tego jest szerzenie się pogłosek o jakiś sektach i kolejnych samobójstwach.

towaniu bezwzględne posłuszeństwa, uzależniają ich zarówno w sferze materialnej, jak i duchowej".

Biuro Bezpieczeństwa Narodowego

Raport o Stanie Bezpieczeństwa Państwa, Warszawa 1995 r.

Abv owe zagrożenie zmniejszyć BBN zaproponowało utworzenie placówki zajmującej się analizą i wymianą informacji o

**NACZYNNIA DO GOTOWANIA BEZ WODY I TŁUSZCZU
PRODUCENT MEBLI KUCHENNYCH**

- INDYWIDUALNE ZESTAWY - BEZPŁATNA KONSULTACJA - KOMPLEKSOWA OBSŁUGA - PRZYSTĘPNA CENA -

ZLEWKOZYMYKI I SPRZĘT ZMECHANIZOWANY DO ZABUDOWY KUCHENNEJ, DUZY WYBÓR DRZWIWEK KUCHENNYCH: DĄB, SOSNA, MUF-DOWOLNE KOLORY

Meble dla każdej kuchni !

SKLEPY FIRMOWE: **HURTOWNIA ART. GOSP. DOMOWEGO:**

Gdynia, ul. Jana z Kolna 32, tel. 21-69-51 w godz. 9.00-17.00, soboty 9.00-13.00	Gd. Wrzeszcz, ul. Pniewskiego 3, tel. 41-18-60 w godz. 11.00-19.00, soboty 11.00-15.00	Gd. Wrzeszcz, al. Gen. J. Hallera 132, tel./fax 41-30-64 kom.(091) 901-901 w godz. 9.00-17.00, soboty 10.00-14.00
---	---	--

Dużo odliczyć i podatku nie zapłacić

Zakończona przed dwoma tygodniami denerwująca debata podatkowa przyniosła wprawdzie w efekcie obniżenie o jeden punkt procentowy wszystkich stóp podatkowych w roku 1997, jednocześnie jednak pozbawiła podatników wielu dotychczas stosowanych ulg podatkowych, a także zmieniła zasadę stosowania tych, co pozostały. Od roku 1997 ulgi będzie się bowiem odliczać od podatku, co spowoduje, że dla wszystkich będą one jednakowe. Dotychczas ulgi odliczane od dochodu od opodatkowania są tym większe im w wyższej grupie podatkowej znajduje się zainteresowany. Ponieważ ta zasada po raz ostatni obowiązuje w roku 1996, warto skorzystać z wszelkich należnych nam ulg.

Katalog przysługujących nam ulg za 1996 rok jest dość obszerny. Trzeba jednak pamiętać, że skorzystanie z niego połączone jest z koniecznością wydatków w roku podatkowym. Niektóre z tych wydatków mają charakter ciągły (jak np. opłaty za kształcenie dzieci w szkołach niepublicznych, dokształcanie zawodowe, koszty dojazdu), ale inne związane

do sprzedaży obligacje jednoroczne IR1297, zaś od 9 do 20 grudnia biura maklerskie przyjmują wpłaty na zakup akcji Zakładów Tłuszczowych Kruszwica. Przedsiębiorstwo to jest własnością Skarbu Państwa w związku z tym zakup jego akcji na rynku pierwotnym (odbędzie się to na sesji giełdowej 23 grudnia) uprawnia do odliczeń podatkowych. Cena minimalna akcji Kruszwicy wyznaczona została przez Skarb Państwa na 25 złotych, ale może być zmieniona na trzy dni przed rozpoczęciem zapisów. W wyniku odliczenia maksymalnej kwoty wydanej na zakup papierów wartościowych podatek nasz może być mniejszy od 602 do 1 291 złotych.

Najbardziej kontrowersyjną, nie mniej legalną ulgą podatkową, która po raz ostatni występuje w tym roku, jest odpis z tytułu darowizny w szlachetnej intencji (cele kulturalne, naukowe, zdrowotne, sportowe) na rzecz osoby fizycznej. Darowizna taka, uwiarygodniona podpisaniem przez obie strony dokumentem, może sięgać 15 procent naszego dochodu. Darowizny dokonając możemy oczywiście w grudniu, jej wykorzystanie nie jest limitowane określonym czasem. Przedstawione powyżej możliwości

GRUDZIEŃ NA ZAKUPY

są z poniesionymi wydatkami, których można dokonać dosłownie w ostatniej chwili, nawet 31 grudnia. Trzeba jedynie mieć na nie pieniądze i pamięć, by uzasadnienie zastosowania ulgi dotyczyło właśnie nas.

Na co zatem możemy w grudniu przeznaczyć pieniądze, by skorzystać z odpisu podatkowego, obniżającego wydatek w zależności od grupy podatkowej, w której się rozliczamy?

Zacznijmy od wydatków największych, ale dających też największe ulgi, związanych z budownictwem. Choć realnie tak wielkich wydatków nie robi się w ostatniej chwili, wzrost cen na rynku nieruchomości świadczy, że wiele transakcji finalizuje się w grudniu. Jeżeli w 1996 roku zbudowaliśmy dom jednorodzinny, kupiliśmy mieszkanie w spółdzielni lub do gminy, możemy odliczyć od dochodu do opodatkowania wydatki nie przekraczające 64 4 tysiąca złotych. Podobnie możemy odliczyć koszt zakupu działki budowlanej o powierzchni do 350 metrów kwadratowych, a także wydatki związane z rozbudową mieszkania, adaptacją strychu itp. Nieoczekiwana możliwość ulgi daly ostatnio kasy mieszkaniowe w Banku Pekao SA. Od dochodu możemy odliczyć 12,88 tysięcy złotych wpłaconych na rachunek kasy jeszcze w tym roku. Odejmuje ten rodzaj wydatki od dochodu do opodatkowania mamy możliwość "zaoszczędzenia" z tytułu inwestycji mieszkaniowych na podatku od 13,5 do 28,9 tysięcy złotych.

Spora zaoszczędzić można wykorzystując ulgę remontową. Z tego tytułu, jeżeli ponieśliśmy wydatki udokumentowane rachunkami i do mieszkania mamy tytuł prawny, odliczyć od dochodu możemy od 327,60 złotych do 2457 złotych. Niekoniecznie musimy wykonać remont w tym roku, możemy skorzystać z ulgi kupując np. elementy trwałe wyposażenia mieszkania, które zamontujemy w przyszłym roku, albo materiały potrzebne do remontu.

W grudniu możemy dokonać jeszcze zakupów przedmiotów z grupy "pomoc naukowej, przyrządy, literatura fachowa, programy komputerowe" jeżeli pracujemy etatowo i jest to uzasadnione naszymi potrzebami zawodowymi lub zdrowotnymi (okulary).

Zakupując pomoce naukowe i przyrządy trzeba się kierować listą opublikowaną przez Ministerstwo Edukacji Narodowej, gdyż nie wszystkie, wydawałoby się uzasadnione zakupy, uprawniają do ulgi. Od dochodu można odliczyć z tego tytułu 915 złotych. 2868 złotych możemy odliczyć od dochodu do opodatkowania jeżeli w grudniu kupimy jeszcze obligacje lub akcje Skarbu Państwa za tę kwotę. Na rynku pierwotnym znajdują się obecnie w sprzedaży obligacje trzyletnie TZ1199, od 2 grudnia wchodzi

grudniowych wydatków są najprostszy sposobami obniżenia naszych tego- rocznych zarobków przed fiskusem. Katalog sposobów na dalsze odliczenia jest jeszcze spory, wymagają one jednak już wiedzy specjalistycznej i konsultacji z doradcą podatkowym. Można bowiem np. skorzystać z ustawy, która mówi, że zobowiązania podatkowe podlegają potrąceniu z wierzytelności wobec Skarbu Państwa, a więc także państwowych jednostek budżetowych jak szkoły, urzędy, szpitale itp. Jeśli więc tego typu instytucje państwowe są nam winne pieniądze możemy ten dług odliczyć od podatku jak z kolei my powinniśmy zapłacić państwu. Przeglądajcie to ustawa z 16 grudnia 1980 roku.

Sporo możliwości uzyskać można rejestrując działalność gospodarczą. Są zawody, które mogą być wykonywane w ramach umowy o pracę, ale też jako samodzielna działalność gospodarcza. W momencie gdy zarejestrujemy w urzędzie gminy podjęcie samodzielnej działalności gospodarczej będziemy mogli odliczać od podatku koszty ponoszone w związku z tą działalnością. A kosztami takimi może być np. część opłat za mieszkanie, jeżeli służy nam ono do działalności gospodarczej, koszt telefonu, eksploatacji samochodu, wyjazdów itp.

Jak widać, możliwości wykorzystania obowiązujących przepisów dla skorzystania z ulg podatkowych jest wiele. O jednym, oczywiście, trzeba pamiętać - odliczenia od dochodu do opodatkowania nie mogą być wyższe niż sam dochód, gdyż znaczyłoby to, że... działamy w szarej strefie. Dlatego zanim zagniemy rozważać, co jeszcze można by odliczyć od dochodu, zastanówmy się, czy nas na to stać.

Dla przypomnienia: oto jak wyglądają stawki i progi podatkowe w 1996 roku.

* Przy rocznych zarobkach do 16 380 złotych podatek płacimy w wysokości 21 procent dochodu do opodatkowania minus 218,40 złotych;

* Przy rocznych zarobkach powyżej 16 380 złotych, a do 32 760 złotych podatek nasz wynosi 3221,40 złotych plus 33 procent nadwyżki dochodu do opodatkowania ponad 13 380 złotych;

* Przy zarobkach powyżej 32760 tysięcy złotych rocznie płacimy 8626,80 złotych podatku plus 45 procent nadwyżki ponad 32 760 złotych.

Jeżeli dobrze policzymy, to korzystając np. z odpisów od dochodu z tytułu zakupu papierów wartościowych (2 868 złotych), z tytułu wpłaty do kasy mieszkaniowej Pekao SA (12 880 złotych) oraz z tytułu ulgi remontowej (2 457 złotych), sprowadzimy nasz podatek do zera. Tyle tylko, że w urzędzie skarbowym z pewnością nas wtedy zapytają, a za co państwo przeżyli rok 1996?

Jacek Mach

KRĘTĄ DROGĄ DO POWIATU

cd. ze str. 1

Najważniejsze zadania i cele reformy to:

- + usprawnienie funkcjonowania państwa, w tym operatywności władzy wykonawczej, nowy podział kompetencji administracji publicznej, oddzielający rządzenie od zarządzania, sprawy ogólnopaństwowe od spraw lokalnych, co umożliwi jednoznaczne określenie odpowiedzialności poszczególnych szczebli władzy publicznej;

- + decentralizacja zadań publicznych i rozbudowa mechanizmów państwa obywatelskiego, utworzenie drugiego szczebla samorządu terytorialnego;

- + uporządkowanie organizacji terytorialnej kraju poprzez zbudowanie jednolitych podziałów przestrzennych dla całej administracji publicznej, racjonalizacja struktur rządowej administracji centralnej i terenowej, m.in. w drodze zespolenia organizacyjnego jej organów o właściwości ogólnej i specjalnej;

- + ujednolicenie szczebla regionalnego tj. wyposażenie go w uprawnienia i środki niezbędne do prowadzenia polityki regionalnej;

- + dostosowanie funkcjonowania samorządu terytorialnego i administracji publicznej do głównych zasad i regul zawartych w dokumentach rangi międzynarodowej ratyfikowanych przez Polskę;

- + utworzenie nowoczesnej, wysoko kwalifikowanej, apolitycznej i stabilnej służby cywilnej w administracji rządowej;
- + zwiększenie efektywności wykorzystania środków publicznych przez ich decentralizację i rozszerzenie zakresu kontroli społecznej nad ich wydatkowaniem oraz wprowadzenie mechanizmów konkurencji w sferze usług publicznych;

□ Oczekiwany efekt realizacji tak sformułowanych celów i zadań to:

- + ukształtowanie stabilnej administracji - odpornej na zmiany polityczne;
- + sprawnej i do wysoko kwalifikowanej i rzetelnej oraz z jasno określonymi kompetencjami i odpowiedzialnością;

- + skutecznej, bo przyznającej się do długookresowego rozwoju kraju i poprawy warunków życia;

- + efektywnej, bo racjonalnie wykorzystującej środki materialne, przyjaznej dla obywatela, bo zapewniającej mu dogodny dostęp do wysokiej jakości usług administracyjnych i publicznych, tworzącej w społeczeństwie poczucie bezpieczeństwa.

□ We współczesnych państwach opartych na zasadzie subsydiarności (pomoćności), decyzje podejmowane są możliwie najbliżej miejsca ich realizacji, a władze centralne koncentrują się na funkcjach strategicznych i wspomagających obywateli, ich grupy, samorządy.



Co głos, to inna koncepcja. W środku wiceminister Jerzy Winiarski

Sześcioletnie doświadczenia odrodzonego polskiego samorządu dają również rozliczne dowody korzyści społecznych, politycznych i gospodarczych uzyskanych dzięki ograniczeniu wszechobecności państwa. Najbardziej wymierne są fakty finansowe. W latach 1991-1995 gminy zdołały utrzymać równowagę swoich budżetów, uzyskując ponadto około 1,8% nadwyżki finansowej. Ostrożnie zaczęły kredyty nie dopuściły do narastania zadłużenia. Inwestując blisko 20% swoich dochodów przydały dynamiki rynki inwestycyjnemu. Dowiodły więc, że ich wpływ na długookresowy wzrost gospodarczy jest realnym zjawiskiem ekonomicznym.

Reforma decentralizująca funkcje państwa jest szczególnie istotna dla małych i średnich miast polskich tkwiących w marazmie i kryzysie w jaki popadły w wyniku zmiany podziału administracyjnego kraju w 1975 roku. Wzrost lokalnej aktywności politycznej i gospodarczej wpłynęły korzystnie na polską wieś.

□ Analiza dotychczas wypracowanych koncepcji oraz prac badawczych prowadzonych na rzecz struktur terenowej administracji publicznej, pozwala na wyodrębnienie dwóch podstawowych koncepcji rozwoju tej administracji:

- * Budowa nowej organizacji terytorialnej z trójszczeblową strukturą (za nią optowali praktycznie wszyscy prelegenci konferencji w Popowie) utworzenie powiatów - jako jednostek ponadgminnego samorządu terytorialnego - z jednoczesnym znacznym zmniejszeniem liczby województw; upomocnienie społeczności województwa - przez wprowadzenie na tym szczeblu samorządu terytorialnego z równoczesnym funkcjonowaniem organu przedstawicieli rządu z uprawnieniami, m.in. do koordynacji działalności wszystkich podmiotów administracji rządowej na danym terenie

* "urząd Ministra Spraw Wewnętrznych i Administracji, który przejmie także część zadań likwidowanego urzędu Ministra Budownictwa i Gospodarki Przemysłowej. Znoszone resorty: Przemysłu i Handlu, Współpracy Gospodarczej z Zagranicą, CUP, Przekształceń Własności-

owych. Budownictwa zostają zastąpione przez:

* urząd Ministra Gospodarki

* Rządowe Centrum Studiów Strategicznych

* Urząd Mieszkalnictwa i Rozwoju Miast

* Urząd Ministra Skarbu Państwa

To jest pierwszy etap zasadniczych zmian w funkcjonowaniu administracji reformy centralnego. Koniunkturalne sformułowanie centrum w kierunku dalszej decentralizacji (przekazowaniu kompetencji i zadań samorządowi wojewódzkiemu, ewentualnie powiatowemu i lokalnemu, których rozstrzygnięcia mogą być uchylane jedynie w przypadku ich niezgodności z prawem) i dekoncentracji (przenoszeniu uprawnień i zadań do jednostek pomocniczych w administracji samorządowej) wymaga radykalnych zmian w terytorialnej organizacji kraju.

cd. na str. 5

Żywność drożeje wolniej

Tylko o 0,2 procenta wzrosły w drugiej dekadzie listopada ceny żywności, co wskazuje, że końcówka jesieni w tym roku może być, z punktu widzenia osób dokonujących zakupów, korzystniejsza niż w roku ubiegłym. W pierwszej dekadzie listopada ceny żywności rosły szybciej, drożąc o 1,8 procenta.

W listopadzie najbardziej podrozały - jak zwykle jesienią - warzywa i owoce, aż o 18,4 procenta. Staniało natomiast mięso i jego przetwory, w drugiej dekadzie listopada o 0,1 procenta, zaś w skali całego minionego miesiąca ceny mięsa i przetworów spadły o 0,9 procenta.

Wbrew wcześniejszym, alarmistycznym zapowiedziom, jesienią utrzymują się niskie ceny zbóż. Do połowy 1996 roku na rynku brakowało pszenicy i zbyta, ceny do zniszły szybko rosły. Jednak od sierpnia dobra passa dla producentów zbóż się skończyła, ceny systematycznie zaczęły spadać, najlepiej wyszli ci, którzy sprzedali zboża zaraz po żniwach. Obecnie ceny na giełdach nadal spadają, a podaż z nadwyżką pokrywa popyt. Na rynku dostępna jest pszenica paszowa i konsumpcyjna z importu (ceny odpowiednio od 510 złotych i od 580 złotych). Nawet zbliżający się okres świąteczny nie powoduje wzrostu popytu, widocznie młyny mają dostateczne zapasy. Na światowych giełdach zbożowych ceny spadają również. W Chicago oferowano pszenicę z terminem dostawy w grudniu po 135,5 dolara za tonę.

Niestety, spadek cen zbóż nie zapowiada obniżki lub nawet stabilizacji cen pieczywa w Polsce. Wiąże się to - zdaniem specjalistów z Zakładu Badawczego Przemysłu Piakarskiego - z brakiem właściwych odmian zbóż konsumpcyjnych. Ziarno produkowane w Polsce ma za mało białka, a właściwa pszenica chlebowa jest wciąż droga.

(jac)

TOWARZYSTWO INWESTYCYJNO-LEASINGOWE

EKOLEASING S.A.

Twoim partnerem w procesach inwestycyjnych!

Polecamy leasing finansowy i operacyjny:

- maszyn i urządzeń,
- środków transportowych,
- komputerów, urządzeń kserograficznych i poligraficznych,
- telefonów komórkowych,
- innych środków trwałych.

Uwaga!

Szczególne preferencje na leasing operacyjny urządzeń i maszyn proekologicznych.

Nasza dewiza partnerskiego profesjonalizmu!

Szczególne informacje: **TIL EKOLEASING SA O/Gdańsk ul. Nawigatorów 30, 80-295 Gdańsk-Osowa tel./fax (058) 52-71-85, 52-77-77**
CENTRALA: **WARSZAWA, tel. (022) 62-00-171, 62-09-500**

DO POWIATU

cd. ze str. 4

* Rozwijanie istniejących struktur samorządu terytorialnego (poszerzenie kompetencji gmin, zwiększenie roli i zadań związków komunalnych), budowa dalszych ogniw samorządu w oparciu o istniejącą siatkę województw, stworzenie związków funkcjonalno-przestrzennych województw. Koncepcja ta przedstawia rozwiązanie otwarte na realizację jednego z modeli docelowych, w tym - modelu dwuszczeblowej struktury ze średniej wielkości województwami (25-30 jednostek).

Pojawiają się w preferowanym przez prelegentów model trójszczeblowej organizacji kraju powiat, będzie organizacją terytorialną, wyposażoną w osobowość prawną, zaś mieszkańcy powiatu będą tworzyli z mocy prawa wspólnotę samorządową, zorganizowaną wokół spraw lokalnych. Powiat byłby właścicielem mienia związanego z realizowanymi zadaniami. To mienie mogłoby pochodzić z majątku państwowego, należącego do wojewodów i ministrów. Władze uchwałodawcze samorządu powiatowego pochodziłyby z wyborów powszechnych, bezpośrednich natomiast wykonawcze (zarząd, starosta) byłyby wybierane przez radę powiatową. Gotowy projekt ustawy o samorządzie powiatowym mówi, że powiat nie będzie stanowił jednostki nadrzędnej nad gminą, a jego kompetencje nie będą ograniczać kompetencji i działalności gmin. Działalność powiatu ma być finansowana z udziałów w podatkach (głównie dochodowym od osób fizycznych, ale też i od osób prawnych) oraz wspomagana systemem subwencji-dotacyjnym, pozwalającym na wyrównanie ewentualnych niedoborów oraz dysproporcji.

Zadania powiatu objęłyby zarówno sprawy o charakterze użyteczności publicznej (opieka zdrowotna łącznie z prowadzeniem szpitali powiatowych, oświata ponadpodstawowa, pomoc społeczna i in.), jak i charakterze administracyjnym, prowadzone do tej pory przez urzędy rejonowe. Na szczeblu powiatu zespolone zostałyby administracje specjalne, działające dotąd na poziomie rejonu.

Wprowadzenie powiatów powinno być dokonane równocześnie ze zmniejszeniem liczby województw, która zależy od podziału kompetencji między Centrum a województwem (regionem). Spowoduje także ograniczenie władzy administracji rządowej na poziomie subregionalnym (rejonowym) i do likwidacji urzędów rejonowych. Województwo w układzie terytorialnym trójszczeblowym zajmuje szczególne miejsce - jest jednostką terytorialną o najwyższej randze i najbliższą zarazem administracji centralnej.

Dyskusja nad mapą powiatową rozpoczęła się w czerwcu 1993 roku. Pierwsza mapa ogłoszona w sierpniu 1993 przewidywała utworzenie 320 powiatów, w tym 65 liczy poniżej 50 tys.; 188 posiada 50-100 tys.; a 87 powyżej 100 tys. mieszkańców. Proponowana mapa z kilkoma wyjątkami przypomina dawną siatkę powiatową.

W odniesieniu do układu wojewódzkiego proponowane są trzy warianty terytorialnego podziału kraju

* I wariant "zachowawczy" - zmniejszający liczbę województw do 25-30, oparty o aglomeracje, miasta duże i sieć najbardziej rozwiniętych miast średnich. Mimo kosztów społecznych i organizacyjnych, związanych z likwidacją 19-24 województw, nie uszuwa dysfunkcyjności obecnego podziału administracyjnego kraju. Z założenia tworzy podstawy do struktury dwuszczeblowej, wymaga jednak tworzenia ośrodków makroregionalnych (związki województw, delegatury rządu). Stąd też problem z jednoznacznym określeniem statusu. Nie spełnia on warunków regionu, nie jest też jednostką o charakterze lokalnym. Pozytywny jest możliwość wykorzystania potencjału sieci osadniczej do dynamizowania rozwoju regionalnego.

* II wariant "tradycyjny" powrotu do 17 województw, uzasadniony głównie trwałością funkcjonowania ponadwojewódzkich podziałów administracji specjalnej. Usprawnia działanie administracji publicznej przez radykalne zmniejszenie liczby administracji specjalnych, umożliwia decentralizację zarządzania, upodmiotowienie województw i utworzenie powiatów. Adaptując układ sprzed 1975 roku, utrzymuje jednak konflikty między parami ośrodków aspirujących do stolic województw, takich jak: Bydgoszcz-Toruń, Kielce-Radom, Zielona Góra-Gorzów Wielkopolski i Koszalin-Słupsk.

* III wariant "prospektywny", oparty o sieć motoryczną największych aglomeracji miejsko-przemysłowych, zakładających wzmocnienie Olsztyna i Rzeszowa jako przyszłych stolic regionalnych. To wariant 12 województw, będący próbą sprostania nowym warunkom rozwoju społecznego i gospodarczego, widziany w świetle integracji europejskiej. Dyskusja nad nowym podziałem wskazuje, że wariant ten likwiduje wiele mankamentów poprzednich rozwiązań. Podział ten umożliwił

+ stworzenie podstaw państwa obywatelskiego, charakteryzującego się decentralizacją i oddzieleniem władztwa administracyjnego od zarządu gospodarczego;

+ wykształcenie aglomeracji najlepiej wyszkolonych, zdolnych do konsolidacji układów regionalnych, do przyspieszenia rozwoju gospodarczego i społecznego;

+ kształtowanie własnej strategii rozwoju, korzystając z przyznanych konstytucyjnie uprawnień do znacznego stopnia samodzielności w ramach państwa unitarnego.

+ nawiązanie równoprawnych stosunków bilateralnych z regionami państw sąsiadujących z Polską, wzmacniając tym samym proces integracji europejskiej.

Do końca roku gotowy, poprawiony dokument ma być przedstawiony Radzie Ministrów. Ta będzie pracować nad nim dalej. Ale... Ta wielka reforma może zostać zmianulowana przez polityków, bo powiaty to gra polityczna i być może po kolejnych wyborach całe te dywagacje wezmą w łeb. I wszystko zacznie się od nowa... (rok)

□□□
Autor w tekście wykorzystał informacje z opracowanej przez Urząd Rady Ministrów publikacji pt "Państwo sprawne, przyjazne, bezpieczne. Założenia programu decentralizacji funkcji państwa i rozwoju samorządu terytorialnego".

Policjantom gdańskiej, wejherowskiej, tczewskiej i warszawskiej „drogówki” zadaliśmy pytanie, co sądzą o kobietach za kierownicą

D oświadczeni funkcjonariusze i ich najmłodszy koleś zgodnie twierdzą, że panie bardzo często... "mylą pedał gazu z hamulcem", że w sytuacji zagrożenia "zamykają oczy". Zatrzymane przez policję kłócą się i płaczą. "Podczas jazdy plotkują z pasażerami", "przeoglądają się w lusterku wstecznym i używają w samochodzie butów na wysokim obcasie". Jeden z ankietowanych w związku z tym proponował nawet, aby samochody prowadzone

kawicznej reakcji. Każdy błąd rejestrowany jest w pamięci komputera. Zazwyczaj, popełniwszy błąd, badany gubi się i poplenia kilka następnych. To samo zdarza się czasem... na drodze.

- Gdyby pomiędzy testowaną osobą a psychologiem umieścić parawan - mówi Agnieszka Olszańska - trudno byłoby zgadnąć, czy badany jest kobietą, czy mężczyzną. Ważne dla kierowcy cechy psychofizyczne nie zależą od płci. Zarówno wśród pan, jak wśród panów są kandydaci na mistrza kierowcy, ale i

panie do walki o prawo używania samochodu. Rutyna sprawy, że znikną kompleksy, wygaśnie ciagle poczucie winy, pojawiające się na każdy dźwięk klaksonu: "O Boże, znowu coś źle zrobili".

W państwach, gdzie w wielu rodzinach są dwa samochody kobiety stanowią już niemal połowę użytkowników dróg. W Polsce także odrobina zaległości, na kursach prawa jazdy jest w tej chwili przewaga kobiet.

Krzysztof Weber, instruktor prywatnej auto-szkoły, zauważa, że wiele z

PŁEĆ NIE CZYNI MISTRZA?

rekoma płci pięknej obowiązkowo wyposażać w napis "KOBIETA".

Odmienne go zdania są jednak wyżsi oficerowie policji drogowej i... lekarze pogotowia, mogący najwyżej powiedzieć o płci opanowanej i ofiar najcięższych wypadków. Sławomir Dąbrowski, szef zmiany w pogotowiu wypadkowym gotów jest spać spokojnie w aucie prowadzonym przez kobietę. Twierdzi, że panie rzadko powodują groźne wypadki. Nie pamięta ani jednego przypadku, abysprawa kolizji była kobieta, prowadząca samochód po wypiciu alkoholu. Zaświadcza, że panie jeżdżą ostrożniej, rzadko popijają się sportowym stylem prowadzenia samochodu, dokładnie studiują kodeks drogowy.

Mimo to przestrzega: gdy zdarzy się wypadek, kobieta bardzo często daje sobie w mowić winę. Podpisuje oświadczenie, w którym wszystko przedstawione jest - inaczej, niż wyglądało naprawdę. To taki kompleks piętego koła u wozu.

- Kompleks nieuzasadniony, twierdzi Agnieszka Olszańska, kierownik pracowni psychologicznej w Centrum Szkolenia Policji. Tu, na specjalnych urządzeniach można zbadać predyspozycje kandydata na kierowcę, refleks, orientację przestrzenną, koordynację ruchów.

Delikwent siedzi na samochodowym fotelu. W dłoniach ma dwa przyciski, pod stopą pedał. Przed nim, z różną częstotliwością, zapalają się lampki - zielona, żółta i czerwona. Zieloną gasi się prawym przyciskiem, żółtą - lewym, czerwona - pedałem. Na odzywający się co jakiś czas sygnał dźwiękowy nie należy reagować. Zarówki rozbijają coraz szybciej. Zmuszają do blys-



Według statystyk, kierowcy kobiety - w przeciwieństwie do panów - powodują wypadki mniej groźne. Autor - mężczyzna i też kierowca - przyznaje, że ilustracją do tego reportażu dobrać może nieco zbyt tendencyjnie...

tacy, którym raczej powinien wystarczyć rower. Zgoda, kobiety jeżdżą inaczej, bardziej emocjonalnie, ostrożnie, łagodnie, ale to nie znaczy, że gorzej! Skąd więc stereotyp "baby za kółkiem"?

- Jazda samochodem w dużej mierze polega na oddechach - twierdzi psycholog Małgorzata Chmielewska. Jeśli na co dzień widzimy na jezdni kobiety jadące niepewnie, wahające się przed wykonaniem manewru, sprawiające wrażenie, jakby każdy ruch kierownicą musiał napierw gruntownie przemyśleć, to przyczyną jest brak treningu.

W większości rodzin dysponentem samochodu jest mężczyzna. To on jeździ autem do pracy, on prowadzi, gdy rodzina wybiera się na weekend.

Zona ustępuje, nie chcąc się narażać na uwagi w stylu: "Co ty wyrabiasz, wrzućże wreszcie czwórki!!!". Panowie przypominają sobie, że zona ma prawo jazdy dopiero wówczas, gdy podczas towarzyskiego spotkania ktoś czuje się alkoholowo.

- Aby dobrze jeździć samochodem, trzeba go używać regularnie i nie unikać trudnych sytuacji w ruchu - podkreśla Małgorzata Chmielewska i namawia

nich podchodzi do nauki jazdy z przekonaniem: "na pewno mi się nie uda". Przychodzą na zajęcia zestresowane przez swoich matczonków, którzy wpolili im, że w dziedzinie motoryzacji mężczyzna jest istotą wyższą.

Twierdzą, że wybrały szkołę prywatną, mając nadzieję, że tu instruktor nie będzie na nie krzychał. Zwierają się często ze swoich obaw.

"Boję się, że w razie niebezpieczeństwa nie będę umiała zatrzymać samochodu, że on mi się wyrwie..."

"Nigdy nie potrafiłam robić jednocześnie wielu rzeczy, a tu jest i kierownica, i zmiana biegów, i obserwacja drogi..."

"Mam wrażenie, że wszyscy się na mnie patrzą. Kiedy ruszam czuję suchość w gardle. Raz, gdy na skrzyżowaniu zgasił mi silnik, miałam chęć zostawić samochód i uciec!"

Jeśli jednak pokonują chęć ucieczki i przynajmniej przez rok będą traktowały samochód jak przedmiot codziennego użytku, pojawi się zaufanie do maszyny i wiara we własne siły.

J.S.,
S.G.

PIEKARSTWO, WYRÓB PALUSZKÓW

JAN RESMER TCZEW

(HUHHOT BAIKER RESMERFOOD CO LTD) W CHINACH



Polecane paluszki morskie i paluszki makuszkki, oraz bardzo wygodne w użyciu, nie wymagające dodatkowego opakowania, smaczne, estetyczne, polecane w szczególności na posiedzeniach, naradach, bankietach paluszki w kubkach plastikowych.



Towar droższy, własnym transportem

83-110 TCZEW, ul. Rejtana 54
tel./fax (069) 31-68-00

CENTRUM LECZENIA NIEPŁODNOŚCI MAŁŻEŃSKIEJ

KRIOBANK®

DR N. MED. WALDEMAR KUCZYŃSKI

UL. WESOŁA 18, 15-306 BIAŁYSTOK, TEL./FAX (085) 44-13-78

* najnowsze metody

* bank nasienia

* bogate doświadczenie

Pracujemy 365 dni w roku

AUTO MOTO • AUTO MOTO • AUTO MOTO • AUTO MOTO • AUTO MOTO • AUTO MOTO

PO PROSTU: KA

To było tylko kwestią czasu. Chcąc dotrzeć konkurencji takim markom jak Renault czy Peugeot, także Ford musiał zdecydować się na obecność swojego modelu w bardzo modnej ostatnio klasie aut zwanej sub-B (mamy tu m.in. lancie, twingo i "106" Peugeota) i tak w listopadzie br. pojawił się w sprzedaży fordowski maluch - ka.

Prawdę mówiąc jest w nim więcej polysku niż supernowych rozwiązań. Co bystrzejsi kierowcy szybko zorientują się, że ma on sporo z nieco większej fiesty, z której przejęto choćby płytę podłogową z identycznym rozstawem osi. Od fiesty również przełożono silnik (w dwóch wersjach 1300 ccm, 50 i 60 KM).

Mini-ford ma za to nowe, nadzwyczaj skuteczne hamulce i duzo doskonalszy od fiesty układ kierowniczy.

I to właściwie wszystko, gdyż każda dodatkowa nowinka - choć możliwa - w istotnym stopniu podnosiłaby cenę ka, gdy już i tak dodatkowo płacimy u Forda za

ABS i poduszkę powietrzną dla pasażera. A niska cena w tym przypadku nie jest bez znaczenia, zważywszy, że auto nadaje się do podróży dłuższych tylko dla osób... poniżej 175 cm wzrostu, wyposażonych jedynie w niewielki ręczny bagaż. Chyba, że na większy bagaż poświęci się miejsce uzyskane po złożeniu oparc tylnych foteli.

Niemniej, kiedy już się uda nam wygodnie w ka ulokować, to będziemy musieli przyznać, że pojazd prowadzi się lekko, z satysfakcją ze sporej dozy temperamentu, jakie gwarantuje zwłaszcza 60-konny silnik.

Nowy "maluch" Forda trafi na polski rynek w przyszłorocznym kontyngencie bezcłowym. Jego cena wynosić będzie 16 310 DEM, a w standardowym wyposażeniu znajdują się zagłówki tylnych siedzeń, poduszka powietrzna dla kierowcy, immobiliser i symetrycznie dzielone tyne siedzenia. Poduszka powietrzna dla pasażera kosztuje dodatkowo 665 DEM.

Dane techniczne:

4-cylindrowy silnik benzynowy, rzędowy, umieszczony z przodu poprzecznie. OHV. Katalizator.

Pojemność skokowa 1297 cm. Moc maksymalna 37/44 kW (50/60 KM).

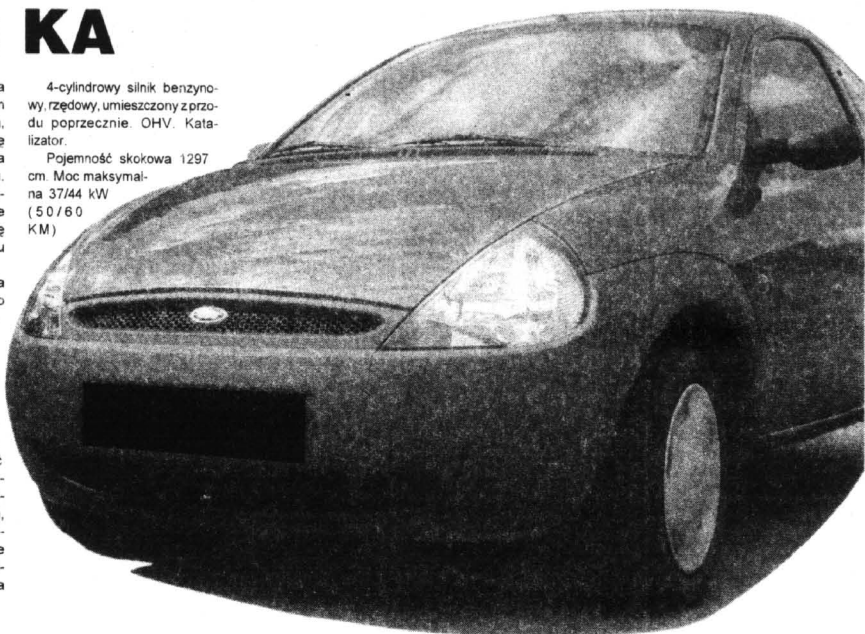

KONTYNGENT 97

RENAULT MEGANE CLASSIC

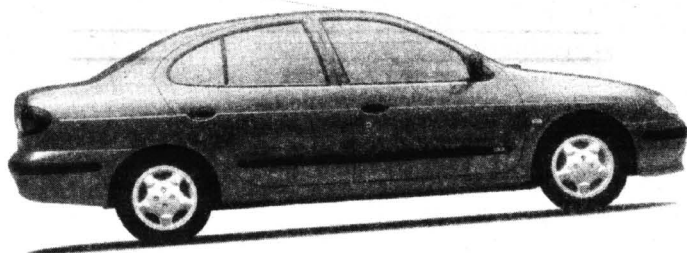

NOWA KOLEKCJA RENAULT

Wszystkie samochody z Nowej Kolekcji Renault standardowo wyposażone są w poduszkę powietrzną i ubezpieczenie OC.

G. Cerkaski - TEI,
Sopot, al. Niepodległości 643, tel. (058) 51-52-50
RENOBIL sp. z o.o.,
Gdańsk, ul. Dąbrowszczaków 18, tel. (058) 57-45-15
R. Adamowski,
Starogard Gdański, ul. Zblewska 33, tel. (069) 162-96-91
R. Rybicki,
Kwidzyn, ul. Malborska 112, tel. (055) 79-31-06
A. Ossowski,
Elbląg, ul. Nowodworska 28b, tel. (055) 32-70-75, 32-62-37, fax 32-61-76
T. Zdunek,
Gdańsk, ul. Miałki Szlak 35, tel. (058) 31-90-12, 31-36-57
Cz. Sołysek,
Gdynia, ul. Chwarznieńska 170c, tel. 24-43-84, 24-39-54

ROZNY KOSZT
KREDYTU
12 1/2%

RENAULT
Assistance
24h
0-22 622-24-02

RENAULT
TO PEŁNIA ŻYCIA

przy 4500/5000 obr./min. Maksymalny moment obrotowy 97/105 Nm przy 2000/2500 obr./min. Wielopunktowy wtrysk paliwa. 5-biegowa skrzynia biegów. Napęd na przednie koła. Opony 155/70/165/65 R 13. Poj. bagażnika 186 l. Poj. zbiornika paliwa 42 l. Masa własna 871/890 kg. Wymiary: Dł./szer./wys. 3620/1639/1383 mm. Dane fabryczne: przyspieszenie 0-100 km/h w 17,7/15,4 s. Prędkość maksymalna 147/155 km/h. Zużycie paliwa wg norm UE 5,9/6,7 l/100 km.

NOWE GWARANCJE

Open access jest nową formą gwarancji. Klienci, którzy przy zakupie auta podpisali umowę Open access mają zagwarantowane bezpłatne naprawy uszerek lub uszkodzeń mechanicznych oraz 24-godzinną pomoc techniczną, świadczoną na rzecz klientów NSA Polska SA przez Polski Związek Motorowy PZM-SOS-Assistance. Aktualnie klienci mają do wyboru cztery rodzaje umów: 24-miesięczną dla aut nowych, jako przedłużenie gwarancji producenta, zapewniającą sumaryczną gwarancję 3-letnią, 12- miesięczną dla pojazdów poniżej 3 lat, 6-miesięczną dla pojazdów poniżej 4 lat oraz 3-miesięczną dla aut nie starszych niż 7 lat.

NIE TYLKO „SOBEK”

Sobiesław Zasada "Sobek" nie będzie już mercedesowym potentatem na Polskę. Dotychczasowy przedstawiciel tej firmy - Sobiesław Zasada Ltd. będzie miał "tylko" 49 proc. udziału w nowo powstałej spółce Mercedes-Benz Polska, która stanie się oficjalnym przedstawicielem Mercedesa w naszym kraju.

ZALUMINIUM

Firma Audi rozważa wprowadzenie do produkcji przed końcem wieku kolejnego modelu auta, którego karoseria wykonana byłaby w całości z aluminium. Roczna produkcja miałaby wynieść w granicach 50 tys. egzemplarzy. Jak się zakłada byłby one interesujące zwłaszcza dla mniej zamożnych lub klientów, którzy na dłużej zwiążują się z posiadanym samochodem.

Pride z darusem

Oficjalny importer samochodów koreańskiej firmy Kia, PB Motors powiększył ofertę rynkową o dwa kolejne modele - pride i clarus. Pierwszy z nich to małe auto oferowane w wersji trzy- i pięciodrzwiowej, z silnikiem o poj. 1324 cm³ i mocy 73 KM. W wyposażeniu seryjnym ma elektrycznie regulowane szyby przednie i fabryczne radio z automatyczną anteną. Cena od 27 tys. zł.

Clarus jest limuzyną z silnikiem o poj. 1793 cm³ i mocy 116 KM. Bardzo wiele ma z mazy 626. Wyposażeniem seryjnym jest centralny zamek z pilotem, klimatyzacja, wspomaganie, elektryczna regulacja szybi i immobiliser. Cena od 56 tys. zł.

WIĘCEJ MOCY KOSZTEM TEMPERAMENTU

Nowy peugeot 106xs tylko w cyfrowym oznakowaniu jest mniejszy od popularnej i na polskim rynku "dwusetki". Dążąc do większej wygody kierowcy i pasażerów, producent zdecydował się na nieco większe rozmiary nadwozia. Niestety, takie korekty - jak zwykle - nie mogły być siłą kosztów czegoś i - jak zwykle - stało się to kosztem pewnego okiełznania dotychczasowego temperamentu tego francuskiego lewka.

Ta mocna nowa "stoszołka" (88 KM) wciąż jest zatem nieco mniej obszerna w porównaniu choćby z polo czy punto, co jest niejaki mankamentem dla osób o wysokim wzroście i obfitych kształtach. Jednakże nie daje się to zarazem aż tak we znaki, nawet na długich trasach, również za sprawą zastosowania bardzo wygodnych i funkcjonalnych sportowych foteli. Do pełnego szczęścia w tym względzie brakuje tylko regulacji wysokości głównego punktu kotwiczenia pasów bezpieczeństwa. Prezentem od producenta jest otwarte tylne okno.

Na mniejszy temperament ma bezpośredni wpływ zmodyfikowane przełożenie główne, mające obniżyć poziom hałasu we wnętrzu pojazdu. O ile więc dawniej prędkość 100 km/h osiągał już po 10,4 sek. to teraz potrzeba mu na to 11,1 sek. Wprawdzie to i tak mu wystarczy, aby już na starcie pozostawić w tyle np. ospalsze golfy, ale to już nie ten sam "ogień".

Zarazem "stoszołka" nie jest oszczędniejsza od swego ruchliwego poprzednika, paląc 8,1 litra. Warto tu jednak zwrócić uwagę, że lepsza aerodynamika i dłuższe przełożenie pozwalają teraz "szóstce" xs pędzić 188 km/h (dotychczasowa prędkość maksymalna 180 km/h). Na przywołany temat zmiana biegów i hałasliwość do dopiero powyżej

5000 obr./min. cztero-cylindrowy silnik zaczyna hałasować.

Producent, za pomocą zastosowania sztywnego zawieszenia także 106 xs chce udowodnić, że należy do dojrzalszych "maluchów", co mu się zresztą powiodło. Udana jest także kuracja hamulców. Mały peugeot (z ABS-em) zatrzymuje się teraz po bezpiecznych 41,4 m. Jednak nieporęczna średnica zawracania (11 m) nadal będzie podczas manewrowania powodować zmęczenie słabszych rąk.

Naszych "stoszołek" nie ma na razie w kontyngencie. Stąd stosunkowo wysoka cena rynkowa tego auta 42,9 tys. zł. Dla pasjonatów Peugeota podajemy szczegółowe dane techniczne.

4-cylindrowy, rzędowy silnik benzynowy, umieszczony z przodu poprzecznie.
OHC. Kat. Poj. skok 1587 cm³. Średnica x skok 78,5 x 82,0 mm. Moc maks. 65 kW (88 KM) przy 5600 obr./min.

Maks. moment obr. 135 Nm przy 3000 obr./min. Wielopunktowy wtrysk paliwa. Napęd na przednie koła. 5-biegowa skrzynia biegów. Niezależne zawieszenie kół. Hamulce z przodu tarczowe, z tyłu bębnowe. Opony 165/70 R 13 H. Poj. bagażnika 215/953 l. Poj. zb. pal. 45 l. Masa własna przyczepy 700 kg. Dł./szer./wys. 3678/1588/1376 mm.

Pod nadzorem polskiego magazynu "Auto-swiat" przeprowadzono niezależny test nowej "stoszołki". Oto jego wyniki:

0-100 km/h - 11,1 s
60-100 km/h (4/5 bieg) - 9,7/15,0 s
Prędkość maks. (dane fabr.) - 188 km/h
Droga hamow. od 100 km/h - 41,4 m
Zużycie paliwa w testcie 9,5 okt. - 8,1 l/100



LEASING SAMOCHODÓW I NIERUCHOMOŚCI FAKTORING

**Finansowanie
działalności gospodarczej
poza systemem bankowym.
Najprostsze formalności**

Poszukujemy współpracowników

CARCADE INVEST Sp. z o.o.

Oddział w Gdańsku
ul. Heweliusza 11, II p.
tel. 35-83-02, fax 35-83-01

HURTOWNIA MOTORYZACYJNA BIGMOT®

FIAT - POLONEZ - ZASTAWA - MERCEDES - VW
ponad 4000 pozycji

- klocki hamulcowe, szczęki, tarcze
- tłumiki, rury wydechowe, oleje
- układy kierownicze, zawieszania, przeguby
- filtry, uszczelki, pierścienie, linki
- zbiorniki paliwa, oleje
- amortyzatory, blachy, narzędzia
- prostowniki, żarówki, reflektory
- kosmetyki, akcesoria
- węże zbrojone, ogrodowe, łożyska

CZĘŚCI FABRYCZNE

ZAPRASZAMY
PONIEDZIAŁEK - PIĄTEK 7.00-16.00, SOBOTA 8.00-14.00

PRUSZCZ GD., ul. Sikorskiego 6a (boczna od Grunwaldzkiej)
tel. (058) 82-22-24 wew. 19, fax (058) 56-65-29
tel. kom. 090/502130

Wegner

Autoryzowany Subdealer

Polecamy:

- SERWIS SAMOCHODOWY FORD
- CZĘŚCI ZAMIENNE

Współpracujemy
z firmami ubezpieczeniowymi.
Polecamy wyroby firmy „MOBIL”
w sprzedaży hurtowej i detalicznej.
Nawiązujemy współpracę
z bazami transportowymi.

82-300 Elbląg, ul. Druska 30, tel. (050) 33-70-12

**EUROPEJSKI
FUNDUSZ
LEASINGOWY**

Nr 1 w Polsce

- wpłata początkowa od 10% wartości
- specjalne warunki dla stałych klientów

Nasze przedstawicielstwa:
Gdańsk, ul. Heweliusza 11, p. 1510
tel. 462-462, 314-247, fax 310-153
Gdynia, ul. Śląska 35/37, tel./fax 211-463

**Zawarcie umowy z EFL
u AUTORYZOWANEGO AGENTA
PESTAR**

83-200 Starogard Gdański, ul. Sambora 3, tel./fax (069) 237-19

NISSAN W GDAŃSKU

AUTO GDAŃSK MICHNIEWICZ 80-180 GDAŃSK, ul. Piekarnicza 6

Nowy Nissan Primera.
Wybierz auto doskonałe.

TEL. (058) 32-03-52, fax (058) 32-03-52
TEL. KOM. 090 50-27-24

TWOJA JAZDA PRÓBNA

**ROZLICZENIA BEZGOTÓWKOWE
RATY • LEASING •
PRZYJEŻDZĄSZ STARYM
AUTEM WYJEŻDZĄSZ NOWYM
NISSANEM**

POZA KONTYNGENTEM
ALMERA - 1,4 i
MAXIMA - 2,0 i, 3,0 i

HYUNDAI
JEDEN
Z NAJBEZPIECZNIEJSZYCH
SAMOCHODÓW ŚWIATA

PROMOCJA

- ACCENT 3 i 5-drzwiowy AC tylko 0,99% OC, NW - gratis
- ACCENT 4-drzwiowy OC, NW, AC gratis
- LANTRA SEDAN 1500 zł taniej
- do ww. modeli IMMOBILIZER - gratis

PAKIET UBEZPIECZEŃ

3 LATA
PEŁNEJ GWARANCJI
100 000 km

ul. Nad Jarem 28
80-146 Gdańsk
tel./fax (058) 320-384
333-444

AUTO MOTO • AUTO MOTO • AUTO MOTO • AUTO MOTO • AUTO MOTO • AUTO MOTO • AUTO MOTO

AUTO GLAS
GDANSK

SZYBY
do samochodów
OSOBOWYCH
DOSTAWCZYCH
CIEŻAROWYCH
AUTOBUSÓW
DASZKI UCHYLE

sprzedaż-montaż
Gdańsk - Oliwa
ul. Grunwaldzka 487
tel. 52-22-31, 52-28-14
fax 52-28-41

WŁOCŁAWEK, ul. Krzywulka 5 tel. (054) 35-36-91
BYDGOSZCZ, ul. Mieszkowska 7 tel. (052) 61-37-69
CHYŻEWICZ, ul. Tucholska 37 tel. (0531) 72-788
BRANISZEW, ul. Kroliewicka 51 tel. (0-53 43) 20-67

W. Z. H. **Piomir**
sp. z o.o.
83-110 Tczew, ul. Warsztatowa 2
tel. (069) 31-20-66, fax (069) 31-53-96

HURT - DETAL

BOSCH

HELLA

Valeo

elementy karoserii, reflektory, lampy, zderzaki,
atrapy, chłodnice, wahacze,
do samochodów marki: Audi, Opel, Mercedes, Fiat,
Ford, Volkswagen i samochodów japońskich
Dla sklepów, warsztatów atrakcyjne rabaty.
Polecamy szeroki asortyment
reperaturek naprawczych, progi, nadkola.

ma Wex
zapraszamy
od 9.00 do 17.00

MALBORK (Wielbark), ul. Kochanowskiego 106, tel. (055) 72-51-28

sprzedaż hurtowa i detaliczna nowych i używanych
opon samochodowych prod. zachodniej i krajowej
wulkanizacja i komputerowe wyważanie kół
DUŻY WYBÓR OPON ZIMOWYCH
(różne rozmiary)

Nowe opony zimowe
firmy DUNLOP
195/65/15
atrakcyjne ceny

KONTYNGENT
97

Sprawdź! To najlepsza oferta!



Ford Euro-Car 81-020 GDYNIA ul. Owsińska 13
tel. (058) 23 68 08, 29 73 65, fax (058) 23 69 98

TYLKO
w „Invest Banku” S.A. **INVEST BANK** S.A.

TAKA SZEROKA OFERTA
KREDYTÓW SAMOCHODOWYCH

Oferujemy:

- KREDYT ROTACYJNY
- KREDYT RATALNY
- KREDYTOWANIE W SYSTEMIE
POLSKIEGO TOWARZYSTWA SAMOCHODOWEGO

**Z NAMI KUPISZ KAŻDY SAMOCHÓD
NOWY LUB UŻYWANY!**

SPEŁNIAMY TWOJE MARZENIE W TYM MIESIĄCY!

Zapraszamy:

PBB „Invest-Bank” S.A. O/Gdańsk
80-958 Gdańsk, ul. Wały Piastowskie 1
(ZIELENIAK)
tel. 31-33-51; 374-331; 374-241; 374-299

Filia Gdynia
ul. Mściwoja 5
tel. 61-23-01, 61-22-85;
fax 20-00-93
Filia Elbląg
ul. Hetmańska 3M
tel. 35-44-45, fax 35-15-65

CZY MASZ JUŻ AUTOCASCO?

TOWARZYSTWO UBEZPIECZEŃ I REASEKURACJI S.A.

WARTA
ROK ZAŁOŻENIA 1920

Rosnąca ilość zagrożeń, jakie wiążą się z posiadaniem samochodu, oraz coraz wyższe koszty ubezpieczenia AUTOCASCO, skłoniły nasze Towarzystwo do przygotowania specjalnych warunków tego ubezpieczenia.

Wprowadziliśmy zróżnicowaną taryfę składek i regionalizację. Teraz, w zależności od marki samochodu i regionu, możecie Państwo zapłacić niższą, atrakcyjną składkę. Proponujemy trzy zróżnicowane cenowo warianty ubezpieczenia: STANDARD, SERWIS I EKSPRES. Zapewniamy one możliwość korzystnego wyboru rodzaju polisy, dostosowanej do Państwa indywidualnych potrzeb:

STANDARD

- to zespół doskonale znanych i z powodzeniem stosowanych dotychczas rozwiązań,

SERWIS

- eliminuje wszystkie formalności, a naprawa dokonywana jest bezgotówkowo,

EKSPRES

- wypłata odszkodowania dokonywana jest na podstawie wyceny, najpóźniej w 10 dni od daty zgłoszenia szkody i dokonania oględzin.

AUTOCASCO ważne na całą Europę bez dodatkowej składki, można również opłacić w ratach.



WARTA

TERAZ KAŻDEGO STAĆ NA CASCO W WARTIE!

AKUMULATORY

SPRZEDAŻ DETALICZNA



**POLSKI - NIEZAWODNY
BEZKONKURENCYJNY
NOWOŚĆ**

143 Ah - prąd wyladowania 500 A

P.H. „MAKRO” HURTOWNIA czynna od 8.00 do 16.00, tel. 39-00-71
wek. 309, 347, tel. kom. 090 50-93-95 Gdańsk - Orunia,
ul. Jedności Robotniczej 253 (na terenie Transbudu)

- Tczew, SKLEP MOTORYZACYJNY, ul. 1 Maja 31, tel. (069) 31-00-62
- Tczew, „CARO”, ul. Chetmińskiego 16, tel. (069) 31-13-01
- Starogard Gd., ZAKŁAD ZADPATRZENIA ROLNICZEGO, ul. Lubickowska 172, tel. (069) 16-289-54
- Szum, SKLEP MOTORYZACYJNY, Mirosław Krupa, ul. Mickiewicza 1
- Kartuzy, AUTO MOTO CZĘŚCI, ul. Kościelna 10c
- Kartuzy, T.DENA, ul. Gdańska 28
- Kościerzyna, „MASZ-ROL”, ul. Przemysłowa 3a, tel. 66-39-58
- Kościerzyna, AUTOCENTRUM, ul. Wejhera 16, tel. 66-33-61
- Kwidzyn, SKŁADNICA MASZYN ROLNICZYCH I CZĘŚCI WYMIENNYCH, ul. Toruńska
- Wejherowo, WELPO, ul. Ofiar Piśnicy 1, tel. 72-56-03
- Wejherowo, SKLEP MOTORYZACYJNY, ul. Gdańska 14, tel. 72-55-84
- Władysławowo, ARTYKUŁY MOTORYZ., ul. Żytnia 25, tel. 741-484
- Bydów Z.U.P.H. SKUP SPRZEDAŻ I. Hering, ul. Tartaczna 7b, tel. 0593-36-93

KONTYNGENT '97

Ford KA, nowa Fiesta, Escort, nowe Mondeo, Scorpio

Przedpłaty oprocentowane 30,59% w skali roku*.

Wszystko co robimy - robimy dla Ciebie.

Ford Fota

Autoryzowany Dealer: Gdynia-Redłowo, ul. Stryjska 24, tel. 29-77-55

TERAZ kupisz NAJKORZYSTNIEJ!

FIESTA Courier

ładowność 530kg, możliwość dostosowania wyposażenia przestrzeni bagażowej (2,8 m szerokość) do potrzeb Klienta, zabezpieczenie przed kradzieżą, leasing, 80 % niższe niż w ubezpieczeniu.

TRANSIT

O szczegóły pytaj w salonie, z przyjemnością udzielimy wyczerpujących informacji.

**to najlepsi partnerzy
w Twoich interesach!**

Ponadto polecamy szybki i sprawny serwis, części do napraw oraz kompleksową obsługę blacharsko-lakierniczą. Ceny usług niższe niż myślisz!

PUBLICYSTYKA • PUBLICYSTYKA • PUBLICYSTYKA • PUBLICYSTYKA • PUBLICYSTYKA

Wstyczniu przyszłego roku minie trzy lata, jak policjanci ostrzelali samochód Sławomira Jabłońskiego. Przez ten czas, Gniewanin dochodził sprawiedliwości w sądach wszystkich instancji. Napisał nawet do Prokuratora Generalnego. Mimo to, funkcjonariuszy uniewinniono...

Historia Sławomira Jabłońskiego, niegdyś mieszkańca Gniewa, a dziś Hamburga, rozpoczęła się 16 stycznia 1994 roku. Tego dnia, po dwugodniowym pobycie w rodzinnych stronach, postanowił wracać do Niemiec.

Wyruszył po zmierzchu. Po kilku godzinach jazdy Jabłoński poczuł się zmęczony. Aby nie ryzykować zaśnieżenia za kierownicą, postanowił zatrzymać się w Jastrowiu na jednym z parkingów. Rozłożył fotele swojego forda sierry, aby móc na nich chwilę się zdrzemnąć. Dochodziła północ...

Nie dane mu jednak było spokojnie odpocząć. Minęło najwyżej pół godziny, gdy na parking z piaskiem opon zajechał fiat 126p. Z auta wysiadł umundurowany policjant. Podszedł do forda, zapukał w szybę i poprosił zasnętego kierowcę o dokumenty. W "maluchu" zaś siedział nieumundurowany mężczyzna.

-Sytuacja wydała mi się nieco dziwna - mówi Jabłoński. - Tyle słyszałem o fałszywych funkcjonariuszach i napadach na samotnych kierowców. Odmówiłem więc okazania dokumentów.

Zdaniem Gniewanina, w tym momencie policjant wykonał gwałtowny ruch, tak jakby próbował sięgnąć do kabury. Jabłoński nie czekał już dłużej. W sekundzie włączył silnik i odjechał przerażony w stronę Tczewa.

Po kilku minutach jazdy pustą drogą poczuł ulgę. Niestety, jego kłopoty dopiero się zaczęły zauważyć bowiem jadącemu za nim na długich światłach opła kadetka. Siedział w nim trzech mężczyzn. Jeden z nich wychylił przez otwarte okno i trzymał w rękach pistolet. Rozpoczął się pościg, niczym z amerykańskiego filmu...

Po kilku latach śledztwa i odwołań ponownie weszła na wokandę sprawa ostrzelania przez policjantów samochodu kierowcy rodem z Gniewa

MYŚLAŁ, ŻE TO BANDYCI...

Chwilę później, na drodze kierowcy forda stanęła ciężarówka, Sławomir Jabłoński zatrzymał się. Uczynił to także prowadzący opła kadetka. Wysocki z niego jeden z mężczyzn. Stój ty ch... - krzyknął do Jabłońskiego, po czym odbezpieczył broń, wycełował w opony i wystrzelił. Pociąg jednak trafił asfalt. Gniewanin natychmiast wycofał auto i ponowił ucieczkę.

Ścigający nie dali jednak za wygraną. Ruszyli za fordem, oddając w jego kierunku kolejne strzały. Jedną z kul trafiła w tylną szybę, rozszypując ją w drobny mak. Uciekający kierowca schylił głowę pod kierownicę, aby uniknąć niechybnej śmierci. Po chwili, gdy to uczynił, kolejny pociąg sięgnął mu koło ucha, rozbijając przednią szybę. Kilka sekund później nastąpiła kula trafiła w oponę.

Już niemal na "gołej" feldze Sławomir Jabłoński odjechał do Wałcza. Tam stanął przy jednostce wojskowej. Zaczął wzywać pomocy. Niestety, bezskutecznie. Żołnierze najwyraźniej zasnęli twardym snem. Nawet na wartowni nikogo nie było.

Pojawili się za to prześladowcy Gniewanina. Okazało się, że byli to funkcjonariusze policji w Złotowie. Wściekli rzucili Sławomira Jabłońskiego na ziemię, skuli mu ręce kajdankami, po czym wrzucili go do czekającego już pod bramą policyjnego zuka.

Następnie zatrzymanego przewieziono na komisariat, gdzie dokonano wstępnego przesłuchania.

-Wcześniej zbadano moją krew na okoliczność spożycia alkoholu - mówi Sławomir Jabłoński. - Nie dokonano tego w stołunku do policjantów, chociaż moim zdaniem było to konieczne z uwagi na stan umiarkowania, używanie niecenzuralnych słów

przy ządaniu okazania dokumentów.

Po całej procedurze odesłano Jabłońskiego do Złotowa. Tam stanął, w trybie przyspieszonym, przed kolegium ds. wykroczeń, za niewyległowanie się i ucieczkę z miejsca zdarzenia.

Pierwsze oskarżenie zostało odzuczone. Natomiast drugi zarzut został przez kolegium wyce-

Gniewanin uszedł z opresji cało.

-Syn jechał ponad 100 km na godzinę - mówi ojciec poszkodowanego, Władysław Jabłoński. - Na drodze jest mnóstwo ostrych zakrętów. Strach nawet pomyśleć, co on wtedy przeżywał.

Przez prawie trzy lata Sławomir Jabłoński toczył bój o sprawiedliwość. W swojej sprawie występował jako oskarżyciel posiłkowy, a głównym oskar-

sprawy, w najmniejszym nawet szczególe nie przypomina w sądzie Gniewanina. Chybajędną rzeczą, która ich łączy jest fakt, że obaj są płci męskiej.

Innym z zarzutów jakie postawiono funkcjonariuszowi był fakt, że oskarżony, ścigając fforda, nie posłużył się legitymacją służbową, choć jako policjant nieumundurowany miał taki obowiązek. Swoje zachowanie



Jeden ze śladów po kulach

niony na dwa miliony starych złotych.

Kierowca forda, choćnie przyznał się do winy, orzeczoną sumę zapłacił. Złożył jednak odwołanie od tego postanowienia, które uznano później za zasadne. Dzień później wniósł też skargę do Prokuratury Rejonowej w Wałczu na ścigających go policjantów.

W samochodzie znaleziono osiem śladów po pociskach. Ford miał zły reflektor i słupkowe szyby. Tylko cud sprawił, że

zonym był policjant, który do niego strzelał - sierżant Andrzej Sz.

Tłumaczył on swoje zachowanie m.in. tym, że był przekonany, iż w czerwonym fordzie sierra znajduje się poszukiwany listem gończym groźny przestępca. W czasie pościgu Andrzej Sz. nie zgłosił jednak tego zarówno towarzyszącym mu funkcjonariuszom, jak i oficerowi dyżurnemu komendy. Zresztą zdjęcia poszukiwanego przestępcy, które znajdowało się w aktach

Andrzej Sz. wytłumaczył stwierdzeniem, że "i tak nic by to nie dało".

Sprawa ciągnęła się w Sądzie Rejonowym w Złotowie przez ponad 2 lata. Jednak porząd powtórny rozpraw została odwołana tuż przed ich rozpoczęciem, w chwili gdy pokrzywdzony był już w Polsce, przemierzając setki kilometrów, aby dopaść sprawiedliwość. Wystarczy tylko wspomnieć, że w okresie jednego roku, na dziesięć zaplanowanych rozpraw, odbyły się

tylko dwie. Na dziesiątej zapadł wyrok uniewinniający policjanta.

-Na ostatniej rozprawie z powodu choroby, nie mógł być mój obrońca. Powiadomił o tym wcześniej sąd - twierdzi Jabłoński. - Również ja nie mogłem być obecny z powodu złych warunków atmosferycznych panujących na drodze. Wyrok zatem zapadł w atmosferze całkowitej swobody nieskrepowania. Domniemywać można, że na taką okazję właśnie czekano. Zresztą już na pierwszej rozprawie można było zauważyć atmosferę stronniczości i tendencyjności, być może spowodowaną malomalostkowym środowiskiem, a tym samym uzależnieniami, znajomościami i kolegacjami. Wszystkie odbyły się zapewne w ten sposób, bowiem sprawa dotyczyła funkcjonariusza policji.

Swoje załe do polskiego systemu sprawiedliwości, Jabłoński wylał w piśmie do Prokuratora Generalnego, jednocześnie składając w Sądzie Wojewódzkim w Pile apelację.

Sprawa ponownie trafiła na wokandę. Po kolejnym jej zbadaniu, sąd wydał wyrok. Ogotosił go kilkanaście dni temu. Niestety dla Gniewanina, temida podtrzymała decyzję sądu pierwszej instancji.

-I gdzie tutaj sprawiedliwość? - pyta oburzony ojciec Sławomira, Władysław Jabłoński. - Wychodzi na to, że policjanci mogą strzelać do ludzi jak do czekcz, nie bacząc na konsekwencje.

Ostrzelanemu Gniewaninowi pozostaje teraz odwołanie do Sądu Najwyższego, później ewentualnie do Prezydenta.

-Syn już nie będzie składał apelacji - twierdzi Władysław Jabłoński. - Jest tą całą sprawą zmęczony. Poza tym dojadę z Hamburga na kolejne rozprawy, opłacenie adwokata, pochłonie znowu mnóstwo czasu i pieniędzy. Chociażbyśmy tylko, aby poprzez gazetę, pokazać wszystkim jak wielka niesprawiedliwość panuje w Polsce. Syn stracił zdrowie, czas i pieniądze, a winowajca tego wszystkiego znowu uiberze mundur. I on, albo jego kolega, będzie może po raz kolejny, wyciągną bez przyczynny broń, aby w kogoś wymierzyć...

Dariusz Gajewski

Kryminalki z morałem

Po ogłoszeniu wyroku przez Sąd Wojewódzki w Elblągu - Marzena H. rzewnie się rozplakała. No, bo jakże wszyscy się na nią wznieśli. Sędzia, ławnicy, konkubini zmówili się, aby ją skrzywdzić. Najpierw włożyli ją do sal sądowych, wystawili na publiczny wstyd, wreszcie doprowadzili do zasądzenia alimentów po sto złotych na każde z pięciorga dzieci. Pięćset złotych miesięcznie do zaplania. A skąd ona ma je wziąć? Że się czuje, nie ma siły pracować.

NIE DAM!

sama potrzebuje wsparcia i opieki. Ale czy kto ją zrozumie, skoro nawet w sądzie nie ma sprawiedliwości? Wobec tego uprze się, postawi na swoim i nie zapłaci ani grosza na dzieci. Niech przyjdzie się o nie kłopotczy.

Pierwsze małżeństwo Marzeny H. trwało zaledwie cztery lata. Małżonkowie mieli odmienne charaktery. O byle co się kłóciła. Nie było dnia bez scysji między nimi. W tym czasie urodziło się im dwoje dzieci. Nie cementowało to jednak związku, przeciwnie, stało się powodem coraz to nowych konfliktów, które wreszcie zakończyły się rozwodem. Zgodnie z porozumieniem, popartym orzeczeniem sądu, Marzena z młodszym dzieckiem, córką, pozostała we wspólnym mieszkaniu, jej były mąż zaś przeniósł się wraz z synem do domu swoich rodziców i niebawem ułożył sobie życie z inną kobietą.

Marzena była młoda, ładna. W niedługim czasie poznała mężczyznę, Jana K., który powąznie się nią zainteresował. Zapropnował Marzenie wspólne zamieszkanie, a w przyszłości, jeśli będą sobie odpowiadali, także małżeństwo. Jan K. powąznie potraktował umowę, nie zgodził się, aby Marzena podjęła pracę zawodową, dwoił się i tróil aby jej, sobie i pasierbicy zapewnić jak najlepsze warunki życia. Wydawało się, że Marzena ten nowy związek traktuje równie poważnie, jak jej przyjaciel. Po roku wspólnego życia urodziła dziecko, rok później drugie.

W miarę powiększania się rodziny coraz bardziej jednak ujawniał się jej prawdziwy charakter. Nie lubiła prac domowych i chodzenia koło dzieci, nie w smak jej było siedzenie w mieszkaniu, bardzo sobie natomiast ceniła swobodne życie kawiarne, koleżanki, spotkania ze znajomymi. Jan był domatorem, najważniejsza dla niego była rodzina. Chętnie pomagał w sprzątaniu, nie odstępował się od kuchni, pral, robił zakupy wracając z pracy i wiele czasu poświęcał dzieciom. To on je usypiał, opowiadał bajki, utulał w nieszczęściu. Nie wiadomo właściwie kiedy dał się obarczyć nie tylko pracą zarobkową, a więc tym samym odpowiedzialnością za utrzymanie rodziny, ale również większością codziennych obowiązków.

Gdy przyszło na świat trzecie, a potem czwarte dziecko ciągle zajęty, zabiegany i zmęczony Jan zaczął realnie oceniać sytuację, w której się znalazł. Zdał sobie sprawę, że w mieszkaniu nieustannie panuje bałagan, że okna nie są umyte, a firanki szare od brudu, zobaczył, że kuchnia pełna jest obtłuszczonych garnków i wyszczerbionych naczyń, że on i dzieci chodzą byle jak ubrani. Zrozumiał, że właściwie nie ma porządnego domu i sementowanej rodziny. Dotarło do niego, że w ten związek on wnosił zawsze więcej, ponieważ darył Marzenę uczuciem i bardzo chciał mieć rodzinę.

Zbuntował się. Gdy tego wieczoru wesoła i wystrójona Marzena wróciła do domu przeprowadził z nią rozmowę i zażądał, aby w większym stopniu troskliwiej zajęła się dziećmi, nim i gospodarstwem. W odpowiedzi przyznała, odwróciła się, trzasnęła drzwiami i już jej nie było. Wróciła niemal nad ranem.

Przez kilka dni sytuacja rozgrywała się podobnie, Jan próbował rozmówić się z Marzeną, ona natomiast czyniła wszystko, aby sprawę zbagatelizować. Wreszcie, gdy przyjaciel był coraz bardziej stanowczy, zakomunikowała mu, że znowu spodziewa się dziecka i chociażby z tego powodu nie da się zrobić we wszystkie obowiązki domowe. - Jeśli chcesz, żeby ci było lżej - krzyzczała, to zgodź się sobie pomóc domową. A jak cię nie stać, to tyraj, skoro chciałeś mieć mnie i dużą rodzinę.

cd. na str. 11

W rytmie disco polo

MUZYKA I MODA

Namiano gwiazdy muzyki disco polo w ostatnim czasie - zdaniem fanów - zasługuje Agnieszka Biernacka z zespołu "Kaśka". Jest to 22-letnia wokalistka o zielononiebieskich oczach. Miłość do muzyki odziedziczyła po ojcu, który w czasie swoich studiów był mistrzem w tańcu taworskim.

Agnieszka od najlat uczyła się tańca swojego taty. Lubi dziś. Próbo-

młodszych pod okiem tancerz do wala też śpiewać w wielu amatorskich zespołach oraz na szkolnych akademiach. W ze-



szłym roku występowała w zespole "Duo Stars", dzięki któremu wyłansowała takie przeboje jak "Murzynek Bambo" i "Biały miś". Potem nagrala płytę i kasetę zatytułowaną "Ja wiem", na której znalazło się kilkanaście kompozycji.

Dość duży sukces odniosła piosenka "Mówiles", która przez 13 tygodni utrzymywała się na liście przebojów Disco Relax i doszła do pierwszego miejsca.

Agnieszka otrzymuje tysiące listów od fanów - i jak zaznacza - na wszystkie odpowiada. Mieszka z rodzicami, młodszym bratem i siostrą w trzypokojowym mieszkaniu w bloku w Pruszkowie.

Oprócz muzyki interesuje ją moda. Będąc jeszcze dzieckiem oglądała w telewizji wszystkie pokazy mody. Jak każda mała dziewczynka lubiła się malować, przebierać, śpiewać przed lustrem, a także chodzić na wysokich obcasach w butach mamy.

Brała udział we wszystkich niemalże wyborach Miss Kolonii i prawie zawsze je wygrywała. W liceum spróbowała swoich sił w konkursie Miss Nastolatka. Udało jej się zakwalifikować do pierwszej dziesiątki, lecz później zrezygnowała. Jednak tego samego dnia pojechała na nabór do Agencji Modelki. Przegrała przez eliminacje i została już w Szkole Modelki.

Lubi podróżować. Była już w Egipcie, na Łazurowym Wybrzeżu i w Stanach Zjednoczonych. A w przyszłości zamierza pojechać do Tunezji.

Agnieszka wciąż jeszcze czeka na swojego wymarzonego mężczyznę. Według niej musi być wysoki, wyrozumiały i tolerancyjny. **A.**

Nasz konkurs o Blue Star SUPERNAGRODY!

Trzy pierwsze osoby, które poprawnie odpowiedzą na pytanie wezmą udział w losowaniu nagród ufundowanych przez firmę "Blue Star".

Pytanie brzmi: która z gwiazd muzyki disco polo, oprócz Agnieszki Biernackiej, urodziła się w Pruszkowie?

Kartki pocztowe prosimy przysyłać pod adresem "Dziennik Pomorski", ul. Gdańska 32, 83-110 Tczew.

Zwycięcami poprzedniego konkursu "Blue Star" zostali:

Anna Wilkosz z Kwidzyna, Sylwester Matejek z Elbląga i Joanna Zorzowska z Tychnowy.

Nagrody prosimy odbierać w redakcji "Gazety Elbląskiej", Elbląg, ul. Łączności 3.

ELEKTRONIKA DLA WSZYSTKICH • ELEKTRONIKA DLA WSZYSTKICH

Okazuje się, że siejące grozę - zwłaszcza wśród niedoświadczonych użytkowników komputera - wirusy mają stosunkowo krótką historię. Prapoczątki związane są z pracami Johna von Neumanna, który w 1951 roku poruszył kwestie teoretycznej możliwości replikacji informacji zawartej w komputerach, a także wynikających z tego faktu problemów oraz korzyści.

Wirus ma tylko 10 lat

wirusa komputerowego. Język REDCODE, stworzony specjalnie dla mikroświata tej gry, jest podobny do assemblera, a mechanizmy stworzonych programów prawie idealnie jak w prawdziwym wirusie.

W 1983 roku na posiedzeniu Association for Computing Machinery Ken Thompson (twórca języka C i systemu operacyjnego UNIX) przedstawił ideę wojen rdzeniowych. Jeden ze słuchaczy Fred Cohen zainteresował się

infekcji nie rozprowadzając swoich eksperymentów. Zrobił to jednak za niego A.K. Dewdney na łamach Scientific American publikując list, który otrzymał od Cerutti'ego i Morocutti'ego.

Maszyna tworząca nowe wirusy zaczęła powoli nabierać rozpędu. W 1986 roku na kongresie Computer Chaos Club, Ralph Burger przedstawił wirusa o nazwie VIRDEM. W tym samym roku bracia Amjat i Basit Faruk Alivi stworzyli wirusa BRAIN. W

wać swój kod i bezpośrednio odwołujących się do BIOS-u. Na początku lat dziewięćdziesiątych (pewnie w wyniku "pienięstrojki") z laboratoriów informatyków z Europy i Wschodniej wyszły liczne, często bardzo zaawansowane wirusy.

Jak wygląda przyszłość tej groźnej plagi? Trudno jednoznacznie odpowiedzieć. Faktem jest, że wiele instytucji wojskowych pracuje nad wirusami traktując je jako broń skutecznie paralizującą przeciwnika. Zostało to m.in. wykorzystane w ostatniej wojnie o Kuwejt. Ale poza militarnym zastosowaniem tych "mini-programów" mogą mieć one także pozytywne funkcje. Do nich zaliczyć można większą dbałość o bezpieczeństwo systemów a także obawę, która hamuje rozpowszechnianie lub używanie pirackich kopii programów.

Ponad dwa lata temu Urząd Ochrony Stanów Zjednoczonych ogłosił, że wypłaci dużą sumę pieniędzy za wirusa, który zwałcząc miałby inne wirusy. Może nadszedł czas na rozpoczęcie badań nad "dobrymi" wirusami.

Ryszard Pietrzak
* Za tydzień o tym, jak za zabezpieczyć się przed tą plagą.

KOMPUTEROWE PRZEDSZKOLE (1)



Coraz trudniej spotkać młodych ludzi, którzy nie wiedzą co to jest komputer i jak działa. Nie można jednak powiedzieć tego o starszym pokoleniu. Wiele osób czuje niewytłumaczalny i niczym nie umotywowany strach przed tym urządzeniem.

Dla nich to przede wszystkim przeznaczamy tę rubrykę. Postaramy się w niej przedstawić w możliwie przystępny sposób, budowę i działanie komputera oraz współdziałających z nim peryferiów. Dzisiaj, podstawowe elementy wchodzące w skład tego urządzenia. Mikroprocesor to serce każdego komputera. Można go znaleźć wszędzie. Począwszy od telewizora i wieszak stereo po sprzęt gospodarstwa domowego, samochód czy urządzenia sterujące procesami technologicznymi w zakładach pracy. Na pierwszy rzut oka nie widać, że wspomniane urządzenie taką część posiada, ale studiując instrukcję obsługi dostrzegamy, że ta nowoczesna technologia w nich istnieje pozwalającą kontrolować procesy, sterować i programować ich pracę.

Spoglądając na komputer można w nim wyróżnić kilka podstawowych elementów jednostkę centralną (posiadającą w sobie wszystko potrzebne do pracy tego urządzenia), monitor, klawiaturę, mysz, drukarkę. Jednostka centralna czyli komputer. Nazwa ta brzmi bardzo naukowo, a w rzeczywistości oznacza "pudełko" zawierające płytę główną, na której znajduje się mikroprocesor będący sercem systemu. Obdywiają się w nim wszystkie obliczenia matematyczne, a także wykonywane są programy stworzone przez programistów. Spotykamy się często przy ogłoszeniach komputerowych z "dziwnymi" nazwami typu: baby slim, compact, minitor. Oznaczają one rodzaj obudowy jednostki centralnej. Najbardziej popularną typem compact, stosujemy najczęściej jako podstawę pod minitor. Ostatnio dużą popularnością cieszy się minitor (po polsku miniwieża), którą można postawić na podłodze pod stołem lub biurkiem oszczędzając trochę miejsca. Nazwy slim i baby to nic innego jak "odchudzony" kompakt.

Monitor pozwala na komunikację z urządzeniem, możemy widzieć wydawane polecenia i otrzymywane odpowiedzi. Aby monitor działał poprawnie konieczne jest do niego urządzenie sterujące zwane kartą graficzną. Umieszcza ją w jednostce centralnej wyposażoną w specjalną szynę zwaną "słotem". Mamy do niej dostęp poprzez widoczną z tyłu płytkę z gniazdem. Karta ta steruje monitorem określając m.in. rozdzielczość wyświetlanego obrazu (liczba linii pionowych i poziomych, z których rysowany jest obraz), ilość możliwych kolorów, czystość i odchylenie obrazu, itp. Obecnie najczęściej występują karty i monitory VGA i SVGA (Super VGA), pozostałe jak Hercules, EGA czy CGA można znaleźć tylko w starym sprzęcie i wychodzą już praktycznie z użycia (pol)

Za tydzień ciąg dalszy.

Potem nastąpiła długa przerwana wynikająca z braku możliwości sprawdzenia teorii von Neumanna w praktyce. Dopiero na początku lat osiemdziesiątych Victor Wysotsky, H Douglas McLlroy i Robert Morris z Bell Laboratories stworzyli grę zwaną CORE WARS (wojny rdzeniowe). Polegała ona na walkach dwóch równoległo prowadzonych do pamięci programów, które miały za zadanie zaburzyć kod przeciwnika, co prowadziło do jego wyeliminowania.

Obecnie uważa się, że CORE WARS dało pomysł stworzenia

CICHA BROŃ

temat co jeszcze tego samego roku zaoferowało pracą doktorską o wirusach komputerowych

Nafekty nie trzeba było długo czekać. W maju 1984 roku A.K. Dewdney zamieścił w Scientific American artykul o regulach Core Wars i programach napisanych w REDCODE. Na jego kanwie Roberto Cerutti i Mario Morocutti w 1985 roku opracowali pierwszy wirusa dyskietkowego na komputery Apple. Przewidywali oni jednak skutki

1987 powstały takie "sławy", jak: JERUSALEM, LEHIGH czy VIENNA.

Programiści dostrzegli dosyć szybko zagrożenie i już w 1988 roku, powstały pierwsze powon-pakiety antywirusowe. Jednak nie można było już zatrzymać tej plagi. Autorzy wirusów (często sfrustrowani programiści) jednak nie próżnowali. Powstały nowe generacje mogące rozprzecznić poprzez sieć komputerową. Na przełomie 1988 i 89 roku pojawiły się "produkty", potrafiące zsyfro-

Przy dzisiejszym zalewie nowych ustaw i aktów prawnych problemem jest bieżąca informacja na temat polskiego ustawodawstwa. A często za błędy i brak wiedzy trzeba słono płacić. Dlatego dużą popularnością cieszą się wszelkiej "maści" poradniki wyjaśniające zawiłości nowych aktów prawnych

Jednak dla prawników i osób podejmujących decyzje wymagające dobrej znajomości prawa, są już na rynku znacznie wydawnictwa narzędzia ułatwiające pracę i przyspieszające wyszukiwanie potrzebnych przepisów. Do nich właśnie zaliczyć można istniejący już drugi rok program "Lex Polonica". Został on przygotowany przez krakowską firmę Lex Media w oparciu o podobny produkt z Personal Library Software Inc.

Pozwala on zapanować nad starymi i nowymi aktami prawnymi produkowanymi "ekspresowo" przez nasz parlament. Krakowska "LEX Polonica" (podobnie jak "System Informacji Prawnej LEX" z Gdańska) wydawana jest na płycie CD-ROM. Może pracować zarówno na komputerach klasy IBM PC w środowisku Windows

CD-ROM W SĄDZIE

cywilne, finansowe, gospodarcze, karne, pracy i ubezpieczeń społecznych a także orzecznictwo Sądu Najwyższego i Naczelnego Sądu Administracyjnego. Poza tym uzupełniono ją o bibliografię (tytuły książek i artykułów w pismach specjalistycznych z podaniem ich autorów) a także bardzo przydatne w działalności gospodarczej i prawniczej wzory typowych umów i pism stosowanych w

obrocie gospodarczym.

W programie zastosowano inteligentny motor wyszukiwania, który przyjmuje zapytania m.in. w języku naturalnym. Mogą one być wprowadzane w formie pojedynczego słowa, grupy słów definiujących problem całego zdania lub jego fragmentu. Możliwe jest też wyszukiwanie konkretnej ustawy, artykułu lub orzeczenia według jego daty, numeru lub sygnatury. Po zakończeniu wyszukiwania program

automatycznie porządkuje znalezione informacje ustawiając je w logicznej kolejności. Dodatkowo generowany jest wykres pokazujący prawdopodobieństwo wystąpienia pożądanej informacji. Poza wyszukiwaniem naturalnym w oparciu o zadane pytanie dostępne są jeszcze inne narzędzia. Funkcja "Tezaurusz asocjacyjny" pozwala znaleźć wyrazy skojarzone ze słowami zadanymi w pytaniu. Jest ona pomocna w

przypadku gdy użytkownik nie wie dokładnie czego szuka. Pozwala także przedstawiać inne aspekty zadanego problemu. Funkcja "szukania przybliżonego" wyświetla słowa o tym samym rdzeniu lub podobnej pisowni. Jest to przydatne w sytuacji, gdy użytkownik nie pamięta dokładnie terminów i nazw.

Ostatnie z narzędzi - "Tezaurusz" pozwala dołączyć do pytania terminy prawnicze oraz powiązane z nimi wyrazy bliskoznaczne lub synonimy, np. przy wpisaniu słowa "alest" program dołączy automatycznie "certyfikat, homologacja i jakość". W artykułach umieszczono są liczne odnośniki dzięki którym można szybko przenieść się do dokumentu na który powołuje się dany przepis. Jednak co jest warta informacja bez jej stałej aktualizacji. W przypadku firmy Lex Media - gwarantujemy ona dostarczenie minimum 5 aktualizacji rocznie.

Wymagania sprzętowe: IEM PC 386 z 4 MB RAM i Windows 3.1 lub nowszy; Microsoft z systemem 7.0, 4 MB RAM, napęd CD-ROM. Ryszard Pietrzak

Polaroid logo and advertisement for 'OCZYMSZ' (zapomniałaś) featuring a woman and a child. Text includes 'Generálny predstaviteľ v Poľse PRZEDSIĘBIORSTWO HANDLOWE „AB“' and contact information for Sopot.

Advertisement for 'anwi TELECOM' (BIURO HANDLOWE ul. Zeromskiego 36 Malbork) offering telephones, faxes, and central tele. services. Includes logos for CENTERTEL and POLPAGER.

Advertisement for computer hardware including Pentium and 486/586 PCI systems, monitors, and HDDs. Features logos for Intel, Cyrix, Seagate, and Western Digital. Includes contact info for 'Fest' and 'MULTIMEDIA'.

POGADUSZKI Z PECETEM

Opłatając filmy s-f niejednym z nas marzył o komputerze z którym mógłby "pogadać", a przynajmniej wydawać mu polecenia głosem. W pierwszym przypadku jest to jeszcze przyszłość w drugim teraźniejszość. W ostatnim czasie firma IBM wprowadziła nowy program VoiceType 3.0. Pozwala on wydawać polecenia komputerowi

wyposażonemu w kartę dźwiękową. Dzięki programowi wystarczy powiedzieć np. "save" (zapisz) a program automatycznie zarejestruje opracowywany przez nas dokument.

Poza samymi poleceniami VoiceType pozwala na dyktowanie dowolnej długości tekstu, który zostanie zapisany na dysku (przystając z posiadanego przez użytkownika edytora). Nad tego typu programami pracują także inne koncerny softwarowe. Problemem jest ciągłe opracowanie takiej aplikacji, która potrafi odczytać każdy głos, nawet ten z niedużymi wadami wymowy a nie tylko z poprawną dyktacją. Poza tym powinna ona rozpoznawać nie tylko polecenia tradycyjnie - jednokrotnie, ale także wydawane całym zdaniem (jak w typowym rozmowie).

Do pracy z nową wersją VoiceType potrzebny jest komputer z procesorem minimum Pentium 90 MHz, 16 MB RAM i około 30 MB wolnego miejsca na twardym dysku. Na razie IBM opracował wyłącznie wersję angielskojęzyczną. Zeby jednak program odniósł sukces wskazane jest opracowanie innych wersji językowych. (rp)

Z zainteresowaniem przeczytałam reportaż "Wyjście z kruganka". Autor pisał m.in. o obozie dzieci z Państwowego Domu Pomocy Społecznej w Pelplinie, który organizowano w Gluchem. Szkoda, że nie napisał więcej o historii tych obozów. Wcześniej organizowano je gdzie indziej.

Nie przetarty Szlak

Pod tym hasłem zostały zorganizowane obozy harcerskie dla dzieci upośledzonych. Organizatorzy tych obozów mieli na celu wyprowadzenie niepełnosprawnych z zakładów zamkniętych na tony natury i nauczenia obcowania z nią, do czego ma prawo każdy obywatel Ziemi.

Z kruganków PDPS w Pelplinie upośledzeni chłopcy zostali wyprowadzeni przez wychowawcę i druha Andrzeja Okęckiego, już nieżyjącego. Dh Okęcki poświęcił im wiele serca i czasu.

Pierwsze obozy odbyły się przy współpracy DPS Gdańsk - Lipce, w miejscowości Twardy Dół.

Pierwsze moje wspomnienia z dzieciństwa wiążą się z DPS i chłopcami. Wielokrotnie tato zabierał mnie i brata, abymy poznali ludzi "innych", co nie znaczy gorszych. Nigdy się ich nie baliśmy. Często byliśmy pod ich "opieką" i nigdy nie stała się nam krzywda. Lubiałam ich z wzajemnością. Dzięki temu mój stosunek do ludzi niepełnosprawnych jest normalny, bez uprzedzeń i niezdrowych reakcji.

Wspominając ludzi oddanych tej sprawie, trzeba pamiętać nie tylko o moim ojcu, ale także o wielu innych ludziach o wielkich sercach. Pozwolę sobie ich przypomniać: św. dyrektor Popielski, Szwarczyński - kucharz, Cwajda - kierowca, Bielska - sekretarka, Ciesielski - wychowawca instruktor, pan Ostrowski - zaopatrzeniowiec, pani Lidzia - główna księgowa, opiekunki - pani Sławińska, Kudulska, Kowalska. Pielegniarka była Maria Mikulska. Jerzy Brzeziński, Edmund Dunajski prowadzili szkołę życia. Śp. Ratajczak uczył grania.

Dziś, kiedy DPS dla chłopców w Pelplinie nie istnieje, a wielu z nim związanych nie ma wśród żyjących, cieszy jedno - "chłopcy" mieszkają w lepszych warunkach i mają więcej możliwości na lepsze życie oraz nie brak oddanych im ludzi, którzy zachowują ideę otwartości, miłości i szacunku dla ludzi "innych" niż my. Drużyny prowadziła Halina Dekan-Olszewska, Urszula Zwiernik-Kaczyńska (nie wiem czy pracuje w Rudnie, czy na Wyrebach). Była przecież kroniką, bardzo dużo zdjęć. Gdzie się to wszystko podziało? Chłopcy z PDPS Pelplin nauczyli grania na instrumentach przez pana Ratajczaka teraz nawet nagrywają taśmy z piosenkami. Grali na choinkach nowocześnie w Przedszkolu nr 1 w Pelplinie.

Była to odwaga mego ojca, Harcmistrza RP Andrzeja Okęckiego - wyprowadzić do lasu nie tylko jego, ale tych wszystkich ludzi dobrego serca, którzy pracowali razem z mym Tatusiem. Tym ludziom trzeba oddać cześć - którzy odeszli na wieczny spoczynek i tym, co są na emeryturach, oraz tym wszystkim, co dalej czynią tę dobrą powinność dla dorosłych "chłopców", a wtedy zaletwie kilkunastoletnich dzieci.

Dziwię się teraz, po zastanowieniu, jak Ojciec bardzo nas kochał i nie robił różnicy między dziećmi chorymi a nami. Kochał ich tak samo, bo to była odwaga mego Ojca, żeby im pokazać świat, rośliny, wody, lasy, kwiaty, ptaki, wszystko to, co jest na świecie. Wiem, że był z tego powodu bardzo szczęśliwy. Będąc na emeryturze wizytował oboz chłopców w Gluchem (o którym napisał w reportażu red. Tadeusz Majewski), byłam tam i widziałam radość tych chłopców i mego Ojca. Jest to po prostu nie do opisania, to trzeba przeżyć.

Na zdjęciu z obozu w Twardym Dole w 1988 roku, ten z łopatą przy maszynie - to mój ojciec.

Ewa Okęcka-Wojtecka



NOWA HURTOWNIA TAPICERSKA

Tczew, ul. 1 Maja 9 (róg Sambora)
tel. 51-29-97

poleca po najniższych cenach:

- * importowane tkaniny obłocowe
- * piankę poliuretanową, skay
- * automaty, podbitkę, zszywki

Zapraszamy 10.00 - 18.00

UWAGA NA ŚWIĘTEGO MIKOŁAJA

cd. ze str. 1

Niestety, twierdzi pan Ryszard Gambin z Konsumentckiego Instytutu Jakości, większość wybrzeżowych (i w ogóle - polskich) kupców nie ma jeszcze świadomości, że oferowanie tanich i podłych gatunków towarów, tyle że efektywnie opakowanych jest dla nich - w perspektywie trzech, góra pięciu lat - zawodowym samobójstwem.

- Jak zatem - pytam - na tym "wulkanicznym" polskim rynku powinni znaleźć się klienci? - Przede wszystkim - mówi pan Ryszard Gambin - trzeba znać swoje prawa, zawarowane w kodeksie cywilnym, który wyraźnie stanowi, że każdy sprzedawca państwowy, spółdzielczy, prywatny - odpowiada za każdy sprzedawany towar z tytułu rękojmi lub gwarancji i nie ma znaczenia czy jest to towar polski, czy zagraniczny. Zaden sprzedający nie może powiedzieć: "te buty źle zrobiono w fabryce i tam proszę dochodzić swoich praw".

- W wielu sklepach nadal wiszą tabliczki informujące o braku odpowiedzialności za wady towarów importowanych.

- To żbura. Takie stawianie sprawy przez niektórych kupców jest wręcz sprzeczne z prawem. Tych praw trzeba wreszcie nauczyć się dochodzić.

Najważniejszy jest kwit, paragon, czek, rachunek - czyli dokument potwierdzający, że towar kupiliśmy w konkretnym sklepie. Mając ten dowód poczynionych przez nas zakupów, możemy przed sądem upominać się o zwrot pieniędzy, o wymianę czy naprawę towaru. Ponieważ postępowanie przed sądami powszechnymi jest długotrwałe i kosztowne - możemy wystąpić do sądów konsumenckich, powołanych przez Federację Konsumentów, przy współpracy z

grupą rzetelnych kupców, którym również zależy na oczyszczeniu handlu z nieuczciwej konkurencji.

- Czy można wierzyć reklamom?

- Nie! Nikt w Polsce nie pilnuje poziomu reklam, nie istnieje u nas także kodeks reklamy, przestrzegany na Zachodzie, który stworzyli - we własnym interesie - ludzie żyjący z reklamy. Istnieją też tam stowarzyszenia badające czy zachęty do kupowania jakichś towarów nie sugerują na przykład chorym kupowaniu parafarmaceutyków jako cudownych specyfików, czy dane statystyczne i naukowe, na które się powołują są prawdziwe, czy są emitowane w stosownych porach. Nie do pomyślenia jest filmik o podskokach w porze psióków!

wszystko o jakości nabytku i jego producencie...

- To nieporozumienie - kody kresowe nie zawierają żadnych informacji istotnych dla konsumentów. Wymyślono je w USA dla ułatwienia pracy producentom i handlowcom - którzy za pomocą specjalnych czynników mogą na bieżąco prowadzić w sklepie czy magazynie księgowość i orientować się, ile konkretnych produktów mają w zapasie. Różnej szerokości kreski kodują skład, kolor, wykorzystane materiały i surowce, wagę. Nie niosą informacji istotnych dla konsumenta - o terminie ważności kupowanego towaru i jego cenie. Skupajmy daty ważności na opakowaniach. Informacja dla konsumenta musi być wyraźna, nie kodowana.

nować z zakupów. Może w ten sposób sprzedawcy (którym przeterminowany towar zepsuje się na półkach) wymuszają na hurtownikach dobre obojętne pobrzmiwa powszechnie, że konkurencja zapewni nam nabycie towarów dobrej jakości. Na Zachodzie konsumenci już dawno odkryli, że sami muszą walczyć o swoje prawa.

Między innymi w naszym Konsumentckim Instytucie Jakości ustalamy, jakie cechy powinien mieć dobry produkt. Wychodzimy od norm obowiązujących w Polsce i na Zachodzie. Następnie określamy, które z tych cech powinny zostać zbadane i zamawiamy te badania w laboratoriach niezależnych, to znaczy nie powiązanych z zaden sposób z producentem. Zdarzają się oceny bardzo subiektywne - dotychczas na przykład kształtu robotów kuchennych. By ustalić optymalny - organizujemy ankiety. Wyniki naszych ankiet bywają zaskakujące. Na przykład okazuje się, że rodzime praktyki wygrywają z zachodnimi, ponieważ ich instrukcje są w języku polskim. Kiedy produkt wymaga bardzo wszechstronnej oceny zwracamy się do ekspertów.

- Czy wynika z tych badań korespondencja doświadczeniimi powołanych do tego państwowego instytucji, takich jak Instytut Żywności, Ministerstwo Zdrowia, Państwowy Zakład Higieny?

- Wszystkie te instytucje określają jakość produktu na podstawie przepisów, które zawsze są kompromisem między interesem producenta a konsumenta. A nas obchodzi tylko i wyłącznie konsument!

Przygotowała
Alicja Kalinowska



W sklepach i na targowiskach zaczęła się przedświąteczna gorączka zakupów

W Polsce rynek reklamy jest zupełnie dziki; można za jej pomocą mówić ludziom różne kłamstwa bez żadnych konsekwencji. Zechcemy więc wszystkich konsumentów, którzy czują się oszukani przez reklamy do sygnalizowania wszelkich niezgodności między zapowiadzanymi w płatnych ogłoszeniach zaletami towaru i rzeczywistością, prosimy o takie informacje na piśmie i poparte dowodami.

- Wśród dużej grupy polskich konsumentów panuje przekonanie, że znajomość kodu kreskowego na towarach mówi

- Bardzo często np. w sklepach Komm und Kauffu daty ważności produktów są... zaklejane metkami z ceną. Robią to także inne sklepy.

- Jeśli to nie przejaw niechlujstwa, to być może sklep celowo ukrywa daty ważności towarów, bo zbliża się ich koniec przydatności do spożycia, bądź już są przeterminowane.

- Jak więc na to reagować?

- Nie kupować w sklepach, które zastrzegają, że nie odpowiadają za jakość towaru, zawsze żądać paragonu albo rachunku, jeśli towar nie ma daty przydatności do spożycia zrezy-

bo źle się czuje i wobec tego nie ma z czego płacić. - Przecież daję na utrzymanie córki z pierwszego małżeństwa, która jest u mojej matki i wspominała z płaczem. Obarczyła też Jana odpowiedzialnością za to, że aż tyle dzieci przyniosła na świat z ich związku. - To on do tego dążył, bo chciał mnie przy sobie utrzymać, ja żadnego bachora nie chciałam i nie kochałam - powiedziała.

Dla Jana sytuacja od tej pory o tyle zmieniła się na lepsze, że co miesiąc otrzymuje pewną sumę z Funduszu Alimentacyjnego. Marzena przez ponad dwa lata udało się nie podjąć pracy, bo utrzymywał ją kolejni przyjaciele. Czas jednak nieubлагanie biegnie naprzód, Marzena staje się coraz mniej atrakcyjna, ma niedobry charakter, coraz jej trudniej znaleźć mężczyznę, który by chciał ją finansować. Janowi ostatnio powiedziano, że jego była przyjaciółka złożyła podanie o zatrudnienie na stałe w handlu. Jest więc nadzieja, że wreszcie będzie zmuszona, chociaż w znikomą część, ponieść koszty utrzymania swoich pięciu dzieci. I o to tylko chodzi, że Jan i dzieci nie chcą jej już teraz ani znać, ani mieć w swojej rodzinie. Oni też jej nie kochają.

cd. ze str. 9

Otdąd nie było spokoju w domu Marzeny i Jana. Oboje się uparli i nie chcieli ustąpić. Aby całkowicie postawić na swoim Marzena w trzy miesiące po porodzie zgodziła emerytkę do opieki nad dziećmi, a sama zatrudniła się na pół etatu w swojej podeszłej spółdzielni. Jan miał dosyć dotychczasowej sytuacji, przestał dbać o dom. Wkrótce mieszkanie niemal zarosło brudem, dzieci chodziły brudne i głodne, ich rodzice trwali w nieustającej wojnie domowej. Niania emerytka robiła tyle, aby zbyć swoje obowiązki.

Nadszedł wreszcie taki dzień, gdy Marzena nie wróciła do domu z pracy. Przysłała kartkę przez koleżankę z zawiadomieniem, że odchodzi na zawsze, że mieszkanie i dzieci pozostawia w prezencie konkubiniowi. - Radź sobie, jak chcesz - brzmiało ostatnie zdanie listu.

Jan był zrozpaczony. Uparcie wierzył, że Marzena zmieni swoje postępowanie i że się pogodzą. Ciagle jeszcze darzył ją uczuciem. Tymczasem został z pięciorciami dziećmi, z których najstarsze miało osiem lat a najmłodsze rok. Na dodatek emerytka widząc, co się święci, zapowiedziała swoje odejście w okresie dwóch tygodni. Cóż było

robić, Jan udobruchal nianię znacznym podniesieniem pensji, a sam z powrotem zabrał się do prac domowych. Był to istny kariat. Praca zawodowa, zakupy, gotowanie, pranie, sprzątanie. Bywały takie wieczory, że miał wszystkiego dosyć, chciał włożyć czapkę, wyjść i się upić, albo też zrobić sobie coś złego.

Ale przecież dzieci same się na świat nie prosiły. Kochał je i wiedział, że musi zarobić na ich

NIE DAM!

utrzymanie i uczynić wszystko, aby je wychować. Teściowa zjawiała się u niego raz, pobyła dwa tygodnie i wyjechała. Rodzona matka do pomocy się nie kwapiła nie mogąc synowi wybaczyć, że związał się z tak lekkomyślną kobietą, przed którą go zresztą ostrzegła. Tymczasem Marzena wynajęła pokój w sąsiednim mieszkaniu, pracowała na pełnym etacie i zachowywała się jak kobieta wolna i bez obowiązków. Nie przysłała pieniędzy na dzieci, nie pytała o ich zdrowie.

Mineły dwa lata. Dzieci podrosły, starsze pomagały w domu i w opiece nad młodszymi, ale ogólna sytuacja rodzinna znacznie się pogorszyła. Jan miał wypadek

w pracy, długo chorował i wreszcie musiał przejść na rentę. W wieloletniej rodzinie z trudem wiązano koniec z końcem, bywało, że przed pierwszym brakowało pieniędzy na podstawowe potrzeby. Jan, rad nie rad, napisał do Marzeny i stanowczo zażądał, aby także łożyła na dzieci. Nawet nie odpisała. Wobec tego zwrócił się do niej jeszcze raz wysyłając odpis listu także do kierownictwa zakładu,

w którym pracowała. Tym razem także jedyną odpowiedzią było milczenie. Wobec tego zdecydował się wnieść sprawę do sądu domagając się zaszacowania ze strony Marzeny alimentów na dzieci, od chwili opuszczenia przez nią domu.

Marzena jak mogła, tak uchylała się od stawienia w sądzie. Wreszcie jednak, gdy już nie udało jej się uzyskać zwolnienia lekarskiego ani też wymyślić innego powodu nieobecności, przyjechała na rozprawę. Orzeczono, że ma płacić co miesiąc na każde z pięciorga dzieci, a także uiścić zaległości. Marzena w odpowiedzi oznajmiła sądowi, że właśnie przestała pracować,

Janusz Korwin-Mikke: **Męki**

Co do meritum - jak zabezpieczyć więzienie przed np. trzęsieniem ziemi? Co zrobić, gdy współnicy jakiegoś mordercy-terrorysty, żądają wypuszczenia go, grożąc zamordowaniem niewinnych zakładników? To nie teoria: przypominam porwanie samolotu "Lufthansy" przez bandziorów - pardon: szakelnych bojowników o socjalizm z Frakcji Czerwonej Armii w Niemczech!

Jak uniemożliwić próbę odbicia? Bandyci mogą spokojnie strzelać do strażników, wiedząc, że ich można co najwyżej wśadzić do więzienia... O nich zatroszczą się dalsi współnicy...

A czy strażnicy mogą strzelać do więźniów? Nie mogą? To jak ich powstrzymać ??? Moga ??? No, to jak wyjaśnić, że p. Magister godzi się na zadawanie śmierci przez często niewykształconego strażnika, w stanie emocji, w stosunku do człowieka, który - być może - na razie nikogo nie zabił! (a być może był zmuszony przez kumpła do udziału w napadzie?) - a nie zezwala na orzeczenie wyroku śmierci przez kwalifikowanego sędziego, w trakcie humanitarnego przewodu sądowego, w stosunku do zinnokwistego mordercy ???!

4. Z tego wynika - jak rozumiem - że dożywocie jest karą straszniejszą od kary śmierci. Skoro tak - to jak logicznie myśląc człowiek może nazywać dożywocie karą bardziej humanitarną??? Pan Ksieniewicz ma całkowitą rację, że "kiedys" mogą wyjść na jaw nowe dowody. Jeśli jednak dożywocie jest karą gorszą od kary śmierci - to jak można skazywać na nią człowieka - cierpiącego dodatkowo duchowe katusze, bo wiedzącego, że to nie on zabił!!!

Jest rzeczą oczywistą, że "machina sprawiedliwości" nie działa bezbłędnie. Przypominam jednak, że rocznie ok. 5000 ludzi ginie - w większości całkiem niewinnie - na drogach, bo machina, jaką jest samochód, też czasem nawala. Czy z tego powodu kasujemy samochody ???! Panie Inżynierze...

I jeszcze jedno: jeśli jest Pan katolikiem, to zdaje Pan sobie sprawę, że Chrystus obiecał jedemu z lotrów Zbawienie; wieszając mordercę dajemy mu tę szansę - jeśli zaś przerażony perspektywą dożywocia, popełni samobójstwo, to jego szansę na zbawienie, zdaniem Ojców Kościoła, znacznie maleją. Pan chce tego człowieka skazać na męki wiekiście ???! Jak Pan może być tak okrutnym, niehumanitarnym właśnie?!? (Przypominam wiarę w Boga jest rzeczą ludzką; zwierzęta nie wierzą, jak sadzę, w Zbawienie...)

Przechodząc do epilogu: "publiczką łaknącą krwi" określił Pan 68% obywateli, którzy godzą się na ryzyko, że raz na 800 milionów przypadków w stosunku do nich przez pomyłkę zastosuje się karę śmierci - w zamian za to, że będą czuli się bezpieczniej w domach i na ulicach. Gdyby ta "publiczka" była "żądna krwi"; to raczej żądałaby, by zakazać policji łapania wszelkich zabójców - wtedy krwi na ulicach łapałoby się o wiele więcej!! Mam rację? Jak można tak obrazać ludzi, którzy postępują całkiem racjonalnie!?!

I wyjątkowo: ja nie "basuję Kaczyńskiemu". Gdy przed 5 laty w ówczesnym Sejmie robiono ankietę na temat kary śmierci, tylko UPR opowiedziała się za nią (w stosunku do morderców, oczywiście). Natomiast wszystkie inne partie - w tym PC, z p. Jarosławem Kaczyńskim na czele, wstrzymały się od zajęcia stanowiska (wyjątek: Unia Pracy, która była przeciwko!!)

Obecnie p. Kaczyński opowiada się za karą śmierci nie dlatego, jak podejrzewam, że jest o jej potrzebie moralnie lub logicznie przekonany - lecz dlatego, że cztery (4) razy tyle obywateli też jej utrzymanie chce... a więc może dzięki temu wygrać wybory? Ja natomiast domagałbym się utrzymania kary śmierci także wtedy, gdyby przeciwko niej opowiadało się 99% wyborców. Bo p. Kaczyński praktykuje nieludzką zwierzęcą, stadną doktrynę zwaną D**** kracją - a ja wyznaje humanistyczną doktrynę ujętą przez Immanuela Kanta w słowach "Niebo gwiazdziste nade mną - i prawo moralne we mnie." Oby i do głowy Pana Inżyniera, zapchaną przez Lewicę jakimś pseudohumanitarnymi bzdurami, zakradło się pragnienie jakiegoś Porządku Moralnego i Prawnego!

Rzadko kiedy ludzka pycha i zarozumiałość zostały ukarane równie szybko i okrutnie, jak w przypadku "Titanica". Ten "niezłapalny", największy wówczas na świecie statek (269 metrów długości) - którego właśnie znowu daremnie próbowano podnieść z dna - nie ukończył swej dziewięcioletniej podróży. Na kwadrans przed północą 14 kwietnia 1912 roku, płynąc z prędkością 22 węzłów (ponad 40 km/godz.) zbiegł z górą lodową, która rozpruła jego podwójny kadłub na długość 90 metrów. Dwie i pół godziny, potem było po wszystkim. Luksusowy transatlantyk, chluba angielskiego armatora "White Star Line" poszedł na dno, zabierając ze sobą 1513 ofiar.

Ze statku uratowało się tylko 711 osób. Zabrakło środków ratunkowych, nie pomogły - pierwszy raz w historii żeglugi wysłane w eter - radiowe sygnały SOS. Wrak statku spoczął na dnie w lodowatych wodach Atlantyki, około 900 kilometrów od wybrzeży Nowej Fundlandii.

Tragedia "Titanica" obrosła legendą. Powstała wielka liczba książek, filmów, a nawet klubów i towarzystw historycznych poświęconych statkowi. Odnalezienie i spenetrowanie wraka stało się marzeniem wielu poszukiwaczy podwodnych skarbów, chociaż spodziewane trofea nie mogły się równać z bogactwami znajdującymi się na pokładach wielu innych zatopionych statków.

Koszty wydobycia czegośkolwiek z wraka, spoczywającego na głębokości kilku kilometrów, przewyższyłyby wartość najcenniejszych nawiast skarbów. W tym irracjonalnym dążeniu liczy się nie tyle żądza zysku, co chęć wzięcia rewanżu na naturze: chęć odebrania jej tego, co sobie tak łatwo przywłaszczyła, boleśnie kalecząc ludzką dumę.

Siedemdziesiąt trzy lata trwały daremne poszukiwania. Przeszkodę w odnalezieniu wraka stanowiły tak warunki naturalne (głęboki i burzliwy zazwyczaj ocean), jak i ekonomiczny bezsens prowadzenia eksploracji. A jednak 1 września "Titanica" odnaleziono! Uczyniła to, niejako przy okazji, amerykańsko-francuska ekspedycja, wypróbowująca nowy, prototypowy sprzęt do badań podwodnych.

Gdy w Words Hole Oceanographic Institution, amerykańskiej firmie badawczej, zakończono prace konstrukcyjne nad specjalnym robotem "Argo" do prowadzenia głębokowodnych poszukiwań, zaczęło się rozglądać za stosownym terenem do przeprowadzenia prób. Ktoś wpadł na pomysł, że można połączyć przyjemnie z pożytecznym i wybrano akwen, na którym przed laty zatonął "Titanic".

Wierzyć na słowo „Titanic”

Od pewnego już czasu operował na nim statek badawczy "Le Suroit", należący do Francuskiego Instytutu do spraw Badań i Eksploracji Morza. Do czasu włączenia się do poszukiwań amerykańskiej jednostki "Knorr", na której pokładzie znajdował się podwodny robot "Argo", Francuzi przeszukali już cztery piąte badanego obszaru. Bezskutecznie.

Amerykańkom sprzyjało szczęście. Wrak "Titanica" znajdował się właśnie na tym małym skrawku, który przypadł im do spenetrowania. "Argo", wyposażony w reflektory, kamery telewizyjne i fotograficzne, odporne na potężne ciśnienie wody, holowany był przez statek-bazę, z którego pokładu naukowcy mogli swobodnie manewrować podwodnym aparatem i obserwować wszystko w jego zasięgu, nie ruszając się z wygodnych foteli.

Widoczny jednak do "Titanica". Otóż spoczywa on w absolutnych ciemnościach niemal dokładnie na głębokości czterech kilometrów. Brak dostępu tlenu z atmosfery sprawił, iż kadłub jego nie został zniszczony przez korozję. Nie oznacza to, iż nie jest uszkodzony w ogóle. Ze zrobionych, przy pomocy "Argo", 12 tysięcy kolorowych zdjęć i nakręconych filmów widać, iż statek opadł dość wolno - brak śladów silnego uderzenia o dno. Spoczywa on w pozycji wyprostowanej, kominami do góry.

Prawdopodobnie eksplozja jego kotłów parowych spowodowała rozzerwanie kadłuba i wyrzucenie z niego części wyposażenia, ładunku, a także przedmiotów osobistych, należących przyspuszczalnie niegdyś do członków załogi. Niektóre fragmenty wyposażenia, jak na przykład części telegrafu maszynowego znajdują się w odległości nawet kilkuset metrów za rufą statku.

Na opublikowanych przez członków ekspedycji zdjęciach widać nie uszkodzone butelki wina, talerze, a nawet mały maszt flagowy, sterujący prosto, jak niegdyś.

Cała operacja poszukiwawcza odkryta była tajemnicą; nie podano do publicznej wiadomości ani celu, ani miejsca prowadzenia badań. Po odkryciu wraka nie podano szczegółów parametrów jego położenia. Mimo całej dyskrecji nie wydaje się, by miejsce znaleziska udało się utrzymać w tajemnicy. W trakcie penetrowania głębin nad statkiem badawczym pojawił się mały, nie zidentyfikowany samolot, który krążył przez godzinę, najwyraźniej czyniąc stosowne pomiary.

Czy istnieją w ogóle możliwości spenetrowania "Titanica"? Spenetrowania raczej tak - wydobycia raczej nie. Podniesienie olbrzymiego kadłuba z tak dużej głębokości musiałoby kosztować miliardy dolarów. Przed prawie dwudziestu laty prasa światowa doniosła o prowadzonych w tajemnicy - próbach podniesienia z dna Pacyfiku zatopionego okrętu podwodnego, przy pomocy specjalnie do tego celu skonstruowanej jednostki "Glomar Explorer". Skala tamtego przedsięwzięcia byłaby jednak niewielka, w porównaniu z próbą wydobycia słynnego transatlantyka.

Można się zastanawiać ile zapłacono by na aukcji za filizankę czy dzwon okrętowy z "Titanica", ale główna wartość wydaje się tkwić w jego legendzie.

Barbara Lemkowska

SIADAMY

Każdy z nas ma w mieszkaniu stółki, krzesła, fotele, kanapy. Ale nie każdy potrafi tak zaaranżować poszczególne fragmenty wnętrza, aby współgrały ze sobą: wygoda, estetyka i funkcjonalność. Sztuką jest również prawidłowo dobrać rozmiary mebli do wielkości pomieszczeń, w których nasze sprzęty się znajdują.



KANAPA

Wygląd, wielkość kształt kanapy nieustannie się zmieniają, ale główna zasada pozostaje niezmienna - jest to miejsce wygodne do spotkań o charakterze towarzyskim. Tak zwany "gniejący" garnitur salonowy składa się przeważnie z kanapy dwóch foteli i stołka. Wzrost nie jest odpowiednim wskaźnikiem przy doborze mebli w stosunku do siebie i do pozostałych elementów pokoju. Jeśli fotele ustawiamy zbyt daleko i pod złym kątem do kanapy, każdorazowa wizyta będzie powodować kurioznie drażnienie pani domu - koniecz-

związana z przesuwaniem foteli i stołka znudzi nam się szybciej niż się spodziewamy. Korzystniejszym rozwiązaniem byłby zwykły prosty tapczan, z poduszkami do oparcia, a prócz tego stołek i jeden lub dwa fotele.

A TERAZ WYBRANE PRZYKŁADY:

1. Komplet pięknych, starych mebli. Właścicielka często odwiedza pchli targ i komisy mebli używanych, gdzie "poluje" na niezwykłe okazje; ponieważ udało jej się kupić stół, spróbowała następnie dobrać do niego krzesła, potem lampę, obraz itd. Wymagało to wiele poświęceń i czasu, ale prezentowany przez nas efekt mówi sam za siebie. Nawet wysokość stołka dopasowana jest do wysokości kanapki i foteli.

2. Ascetyczny, nowoczesny sposób aranżowania wnętrza. Biały stół z plastiku, białe krzesło firmy IKEA, biała lampa, białe żaluzje i zastawy. Wbrew pozorom czystość tej bielej jest bardzo łatwa do utrzymania, wszystkie bowiem powierzchnie są gładkie i łatwo zmywalne.

KRZESŁA

Jak krzesła, to i stoły. Te dwa meble muszą bowiem ze sobą idealnie współgrać. Mając do wyboru krzesło ładne, ale niewygodne, bądź wygodne, ale nieładne - nie kupujemy żadnego z nich. W tym przypadku warto zdobyć się na odrobinę cierpliwości. Na przykład, wybierając krzesła obrotowe z regulowaną wysokością i kątem nachylenia oparcia, znakomite dla dzieci godzinami ślęczących nad lekcjami. Warto również pomyśleć o krzesłach zapasowych. W sklepach meblowych można czasami kupić lekkie, składane krzesła drewniane zajmujące niewiele miejsca, rozstawiane wtedy, gdy zaprosimy więcej osób.

FOTELE

Fotele najczęściej występują w zestawach wypoczynkowych. Kupując pojedynczy fotel, należy wybrać sobie, bądź zaprojektować otoczenie, w którym chcemy go umieścić. Fotel najczęściej kojarzy nam się z wygodnikiem, pamiętajmy więc o lampie i o stołku lub szafce w pobliżu, aby można było odstawić filizankę z kawą, odczytać gazetę i okulary.



moż ich przesuwania. Po doborze kłopotów można również oczekiwać w przypadku rozkładanej kanapy, która na noc spełnia rolę łóżka. Ta codzienna poranna i wieczorna gymnastyka

3. Piękny, skórzany fotel wiszący wyrzucony do piwnicy. Właściciel mieszkania prezentowanego na zdjęciu okupił go za grosze, odzyskał, uzupełnił porwane fragmenty obicia. Ustawiony wraz z zegarem, lampą, barometrem i innymi drobiazgami (wszystko utrzymane w tonacji ciepłych brązów) tworzy w pokoju nastrojowy kąt.

4. Typowy obecnie zestaw wypoczynkowy. Kanapa potrójna, stołek - meble wymagające dużej przestrzeni. Zle prezentujące się w małym pokoju. Z trzech stron otaczają stołek, z czwartej znajduje się niewidoczny na zdjęciu telewizor. Ich wzajemne usytuowanie sprawdza się znakomicie w czasie spotkań towarzyskich, a chęć obejrzenia filmu nie powoduje niepotrzebnego zamieszania i przesuwania mebli.

ARK

BUDOWNICTWO • WNEŹRZA • OGRODY • BUDOWNICTWO

Radość i panika

Kiedy oglądamy puste ściany nowego mieszkania odczuwamy na przemian radość i panikę. Radość - wiadomo dlaczego: znajdujesz się człowieku w swoim własnym domu i wiesz, że nareszcie będziesz mieć przestrzeń życiową.

A dlaczego panika? Wystarczy przejrzeć się po sklepach z artykułami meblarskimi i wyposażeniem wnętrz, żeby popaść w zwątpienie. Towarów jest w bród. U hurtowników i detaliistów sprzedających glazurę i terakotę można znaleźć wszystko czego dusza zapagnie. Duży jest również wybór baterii łazienkowych. A szafka? O... tu już może być gorzej. Sporo trzeba się nachodzić po sklepach meblowych, żeby coś wybrać.

No i tu zaczynają się przysłowiowe schody. Jak wybierać, gdzie wybierać i co do czego dobrać. Większość z nas wychowała się wśród tradycyjnych meblowianek. Tę modę na szczęście mamy już za sobą. Jeśli jednak nie segment, to co? Może pomyślnie znajdziemy w czasopiśmie o tematyce wnętrzarskiej może trochę w naszym cyklu pomocy my?

A może pomoże dekorator? Jest to osoba, która zawodem zajmuje się urządzeniem cudzych mieszkań i domów. W Polsce nie jest to jeszcze zawód zbyt popularny. Z powodzeniem uprawiają go architekci, ale także ludzie, którzy swoje zainteresowanie oraz umiejętności doskonalili we własnym zakresie. W naszym kraju w zasadzie

każdy może rozpocząć działalność gospodarczą pod szyldem "Dekorowanie i Urządzanie Mieszkań". To dobrze, bo jakość usług weryfikuje sam rynek. Utrzymują się tylko dobre firmy i zdolni projektanci. Jeśli wprowadzamy się do nowego domu znajomy dekorator... przed malowaniem. Osoba zajmująca się tym zawodowo łatwiej doradzi najkorzystniejsze zestawienie barw.

Powie jaki kolor będzie najodpowiedniejszy do kuchni, a jaki do sypialni. W otoczeniu których barw najlepiej wyciszyć, a które mobilizują do pracy. To bardzo ważne, lecz nielatte dla laika. Dekorator wewnątrz doradzi również jak ergonomicznie urządzić kuchnię. To znaczy tak, żeby nie tracić niepotrzebnie czasu i energii na bieganie pomiędzy szafkami i żeby np. woda nie chlapała na kuchenkę.

Jest tylko jedna zasada. Zanim powierzy się komuś swoje cztery kąty trzeba koniecznie sprzecyżować swe oczekiwania. Powiedzieć co się lubi, jaki prowadzi się tryb życia, czy lubi się przyjmować gości i podać mnóstwo innych informacji o życiu rodziny. Dobry dekorator wewnątrz potrafi kierując się swą profesjonalną wiedzą ogromnie ułatwić urządzenie mieszkania. Nawet jeśli tylko doradza. Nie traci się bowiem czasu na kilkakrotne dojazdy do sklepów, wiadomo, ile potrzeba farb, ile tapet, ile kafelek. To pozwala zaoszczędzić czas i... pieniądze.

W Trójmieście jest zaledwie kilka firm tej branży. W mniejszych miejscowościach może być jeszcze mniej lub... wcale. Jest to jednak zawód bardzo potrzebny w nowej rzeczywistości. Dobry dekorator potrafi całe mieszkanie połączyć w harmonijną całość. O nastroj i atmosferę muszą już zatroszczyć się domownicy.

Joanna Włodarska

NIE TYLKO WERSALKA

Czy w dzisiejszych zracjonalizowanych czasach i technicyzacji życia romantyczna, koronkowa ałkawa ma jeszcze rację bytu? Zławsza, że niewiele jest luksusowych kobiet otrzymujących śniadanie na srebrnych tacach do łóżka z haftowaną pościelą i spędzających długie godziny przed lustrem toaletki zwanej gotownią. Wymazane też zostały z naszego życia takie przedmioty jak parawany czy pokojowe umywalnie.

Ale, że coś jednak zostało z tamtych lat, że ludzi, zwłaszcza młodych bardzo pociąga myśl o nocach w romantycznych buduarach wiedzą współcześni projektanci nie tylko mebli, ale także tzw. tkanin wyposażeniowych. Skorzystali z tych możliwości państwo Rackowie i Kotulscy z Gdanska o czym możemy przekonać się oglądając załączone zdjęcia.

Niegdyś - mówi Ewa Raczek, architekt wnętrz - dzięki podobnym elementom, których obecnie już nie ma, powstały wnętrza o intymnym nastroju. Pokoje, do których prawo wstępu było przywilejem. Atmosferę relaksu i zmysłowości nadawały im subtelnie ornamentowane tkaniny pościeli, narzut, poduszki, kotar parawanów i baldachimów - wszystkie w innej, ciepłej kolorystyce o dekoracji z motywem roślinnym.

Poza królującym w ałkowie łóżem o ogromnych nie-ż rozmiarach, gdzie docierało się pokonując kolejne warstwy przesłon, zasłon i innych materii, niezbędne były też toaletka z lustrem i bielizniarka. Szafa z okryciami wierzchnimi miała swoją lokalizację w oddzielnej, sąsiadującej z ałkową garderobie.

Łóżo - jako mebel centralny i najważniejszy było udekorowane najwspanialej - piękną pościelą, wzorzystą narzutą, dużą liczbą wygodnych, zachęcających do odpoczynku poduszek z koronki we wzorki i kwiaty. Do tego odpowiednio, przyćmione światło. Czy taki nastrój można osiągnąć na wersale w naszym "dużym" pokoju, który często liczy sobie 15 metrów?

W uśpocześnieonej wersji ałkawa może być wyposażona w dodatkowe meble, które kiedyś znajdowały się w buduarach - półkę z ukochanymi książkami, sekretarzyk do pisania pamiętnika, bidalów i listów, piękną lampę. Czy wiza taka musi pozostać



Ałkawa w stylu rustykalnym: wiejskie meble, narzuty z grubej, surowej wełny w naturalnych kolorach, suche bukiety i baldachim z koronkowej, bawelnianej firanki. Usytuowanie łóżka pod oknem daje urokliwy efekt przświetlania słońcem ażurowej tkaniny



Delikatne muszliny i jednorodna łączka na pościeli, storach, tapetach na ścianie i suficie. Błękit podłogi działa kojąco, a drapowania baldachimu i firanki dają wrażenie czysty i spokoju

Jedynie marzeniem? Jeśli mały metraż niewątpliwie tak, chociaż przy dużych chęciach i uporze nie ze wszystkiego należy zrezygnować. Duże możliwości tworzenia nastroju daje na przykład operowanie tkaniną. Skonstruowanie baldachimu gwarantuje ładny efekt plastyczny, chociaż sam baldachim może być zupełnie symboliczny, niewielki i nieskomplikowany. Co więcej - nie musi to być konstrukcja serio. Rozmieszczając draperie możemy pozostawić. Nawet z samych siebie, z własnych tęsknot za snem w tiulach...

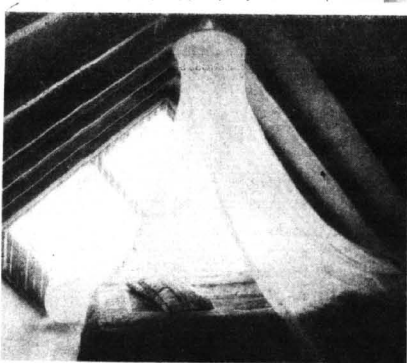

Zabawna prosta moskitiera-baldachim w sypialni urządzonej na strychu. Jej urok tkwi w szlachetności linii przy rozgnacjy ze zbędnych ozdób

KOTŁOWNIE
VISSMANN VAILLANT
WODNE • PAROWE • OLEJOWO-GAZOWE - 17 - 2 500 kW

- Projektowanie i wykonawstwo, serwis (gwarancyjny i pogwarancyjny)
- Instalacje MIEDZIANE i z polietylenu REHAU i ALPHACAN
- Ogrzewanie grzejnikowe, podłogowe i mieszane
- Przydomowe oczyszczalnie ścieków

Electro - Cal - Nowoczesne Systemy Grzewcze
Tczew, ul. Gdanska 32, tel./fax (069) 31-66-70

PŁYTY KARTONOWO - GIPSOWE

PŁYTA + RIGITECT = TWÓJ DOM

zwykła - RB
ognioodporna - RF
wodoodporna - RI

RIGIPLAN

TROPS
FARBY LAKIERY
SPRZEDAŻ I DORADZTWO

RIGIPS - dopasuje się do Ciebie

Kwidzyn, ul. Kościuszki 14, tel./fax (055) 792 146

Ceresit (Henkel)

- KLEJE DO GLAZURY I TERAKOTY
- LISTWY DO GLAZURY I TERAKOTY
- SPOINY BIAŁE I KOLOROWE
- MASY SAMOPOLIUMIĄJĄCE
- ZAPRAWY WODOSZCZELNE I SZYBKOWIĄZĄCE
- DOMIESZKI DO USZCZELNIENIA BETONU
- FARBY MINERALNE, STRUKTURALNE, ELEWACYJNE
- SZPACHŁÓWKI, GIPSY DO TYNKÓW
- IMPREGNATY GRUNTUJĄCE
- PREPARATY GRZYBOBÓJCZE

SYSTEMY DOCIEPLEŃ METODĄ VWS

- SIATKA Z WŁÓKNA SZKLANEGO
- KLEJE DO STYROPIANU
- TYNKI DEKORACYJNE

CERTYFIKAT JAKOŚCI ISO 9001

BUDUJ Z NAMI!

HURTOWNIA PRZEDSTAWICIEL PRODUCENTA:
Gdańsk, ul. Struga 16 (wjazd przez stację CPN)
tel. kom. 090-50-31-19

tel. 32-48-18 wew. 35, 36 fax 32-48-18 wew. 36, 32-04-23 wew. 35, 36 (058) 81-87-81

Wełna mineralna

PPHU Izopol S.A.

Wyrób ekologiczny, tani w formie PŁYT, MAT, OTULIN

Gullfiber
Materiały termoizolacyjne

OFERUJEMY RÓWNIEŻ:

- ✓ DACHÓWKĘ CERAMICZNĄ W CENIE 319 zł/m²
- ✓ WEŁNĘ MINERALNĄ W CENIE od 42 zł/m³
- ✓ PŁYTY GIPSOWE NORGIPS W ATRAKCYJNYCH CENACH
- ✓ GIPSY, AKCESORIA
- ✓ CERAMIKĘ BUDOWLANA, KLINKIER
- ✓ PAPY, LEPIKI, POKRYCIA DACHOWE
- ✓ CEMENT, WAPNO I INNE MATERIAŁY BUDOWLANE

ZAPEWNIAMY TRANSPORT - przy dostawach całonocnych transport - gratis

Przedstawiciel Handlowy
83-314 Somonino, Osiedle Komara
tel. (058) 81-49-32, tel./fax (058) 84-13-15
Magazyny: - Gdańsk Osowa, tel. 52-73-84 - Gdynia, tel. 21-39-21

PARKIET DĘBOWY I BUKOWY

OKLEJNY SOSNOWE I LIŚCIASTE

TARCICE BUKOWA I DĘBOWA OFERUJE

PRZEDSIĘBIORSTWO PRZEMYSŁU DRZEWNEGO „FORNITEX” Sp. z o.o.
ul. Tartaczna 1
84-200 WEJHEROWO

tel. 0-58/ 72-13-60 do 62 fax 0-58/ 72-13-61

KONKURENCYJNE CENY BONIFIKATY

DARMOWE CZEKI HOTELOWE

OTULINY IZOLACYJNE RUR

poliuretan

steinonorm® 300

polietylen

steinoflex 400

WEŁNA SZKLANA

Therwoolin

KAUCZUK

ArmstrongDYSTRYBUTOR REGIONALNY: **F.B.M. INBUD**Gdynia, ul. Hutnicza 42
tel./fax 23 37 90, 23 50 77, fax 29 73 83
tel. kom. 090-52-12-0881-463 Gdynia
ul. Legionów 165
tel./fax 22-15-46**SPRAWDŹ NASZE CENY !!!
GRZEJNIKI CO**

- * **Electrolux stop aluminium**
 - doskonała przewodność cieplna
 - mała pojemność wodna
 - wysokość: 30;50;60 i 100 cm
 - moc: 264 do 575 W
 - 5 lat gwarancji

- * **CosmoCompact** stalowe, płytowe
1 miejsce w rankingu „Muratora”
5 lat gwarancji

- * **LECH NOWOŚĆ!!!**
 - miedziano-aluminiowy
 - wysokość od 25 cm
 - DOSKONAŁY PRODUKT POLSKI!!!
 - 6 lat gwarancji

OFERUJEMY PROJEKT I WYKONAWSTWO CO
I SYSTEMÓW CWV**STALE KWASOODPORNE**

SZWEDZKIE BIURO TECHNICZNE

Ofertujemy pełen asortyment
wyrobów ze stali kwasoodpornych:

- * rury spawane AVESTA SANDVIK TUBE dla przemysłu spożywczego, farmacji, chemii i ekologii;
- * zawory, złącza skręcane, kolana, trójniki, zwężki, kolnierze itp.;
- * preły okrągłe i kątowniki;
- * profile zamknięte o przekroju kwadratowym i prostokątnym;
- * materiały spawalnicze: druty MIG, TIG oraz elektrody;
- * znakomite blachy ze znakiem AVESTA SHEFFIELD.

CENY PROMOCYJNEWszystkie wyroby z certyfikatami fabrycznymi.
Blachy, rury spawane oraz materiały spawalnicze posiadają dopuszczenie Urzędu Dozoru Technicznego.81-340 Gdynia, ul. Hryniewieckiego 12 (teren DALMORU)
tel. 27-63-01, fax 27-63-76, komertel 39-120-155**OFERTA DLA PRODUCENTÓW MEBLI**proponujemy dostawy
materiałów niemieckiej firmy**Hilmar Holz**

- * płyty laminowane gr. 8,10,16,19 mm,
- * blaty robocze gr. 40 mm,
- * MDF gr. od 5 do 38 mm, MDF gięty,
- * obrzeża melaminowe do płyt i blatów z klejem i bez kleju.

jakość doskonała
cena bardzo atrakcyjna!

Gdańsk - Orunia, ul. Wschodnia 13

tel. 0-58/37-57-60, 37-08-09

pełna gama
kolorów

Studio Ruszka

swepac®

ZAGĘSZCZARKI DO GRUNTU

F140

FR-85

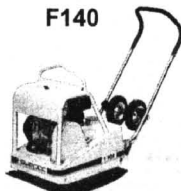
**NIŻSZE CENY**

DO KOŃCA ROKU TYLKO 7 290 zł*!

Bovin* Ceny bez podatku VAT.
81-327 Gdynia, ul. Wolności 20
tel./fax: (0-58) 21-98-24, 21-99-64**PARTNER®**

RĘCZNE PIŁY SPALINOWE



K-650 Active

2 490 zł*

NIŻSZE CENY

DO KOŃCA ROKU!

K-1200 MARK II

3 390 zł*



* Ceny bez podatku VAT.

Bovin81-327 Gdynia, ul. Wolności 20
tel./fax: (0-58) 21-98-24, 21-99-64**GDYŃSKIE PRZEDSIĘBIORSTWO HANDLOWE****SURTEX®**

Spółka z o.o.

NA RYNKU OD 1949 ROKU

**OFERUJE:****SZEROKI ASORTYMENT TKANIN
TECHNICZNYCH M.IN.:**BREZENTOWE
BAWEŁNIANE TYPU BT
JUTOWE, LNIANE
POLIPROPYLENOWE
FILTRACYJNE
SURÓWKI, GAZY
TETRA, FLANELA
STYLONY, ORTALIONYGDYNIA CHYLONIA
ul. B. KRZYWOUSTEGO 8
tel. (058) 23-10-46, (058) 23-10-49
tlx 054-399, fax (058) 23-05-42

PRZEDSIĘBIORSTWO PRYWATNE

JOLIVET**GLAZURA i TERAKOTA**Bezpośredni importer i przedstawiciel
handlowy renomowanych firm hiszpańskich**HURT - DETAL - RATY**

Salon sprzedaży 82-300 Elbląg, ul. Lotnicza Hala Elzam - box nr 1 tel. 33-51-93 wew. 380	Sklep - biuro 82-300 Elbląg ul. Plk. Dąbka 183 tel. 34-92-54; fax 34-18-77 tel. kom. 090520324	Salon sprzedaży Oddział 80-554 Gdańsk ul. Handlowa 16 tel. 43-74-51; fax 43-74-50
---	--	--

TAXI JOLIVET, tel. 328-444 • Karta - 20% rabatu**GLAZURA - TERAKOTA****Jasienica**glazura 26,16 zł/m² - 27,89 zł/m² z VATterakota 20x20 - 25,57 - 26,74 zł/m² z VATterakota 33x33 - 28,48 - 29,64 zł/m² z VATPOLECAMY RÓWNIEŻ TERAKOTĘ MROZOODPORNĄ
I PŁYTĘ ELEWACYJNĄ PRODUKCJI CZESKIEJ
PŁYTY GIPSOWE - RIGISGDAŃSK - OLIWA, ul. Droszyńskiego 13, tel. 52-00-71-6 wew. 2349
GDYNIA, ul. Pucka 28, tel. 23-35-21 wew. 51
ELBLĄG, ul. Warszawska 66, tel. 32-84-11
GDAŃSK, ul. Jedności Robotniczej 3, tel. 39-03-33 wew. 33UPUSTY CENOWE PRZY ZAKUPIE
GLAZURY I TERAKOTY20 M² - 0,5 ZŁ/M² 40 M² - 1,0 ZŁ/M²60 M² - 1,5 ZŁ/M² 80 M² - 2,0 ZŁ/M²

SAKOR
POLECĄ

- GLAZURE, TERAKOTE
- TAPETY KRAJOWE I IMPORT
- FARBY, LAKIERY, IMPREGNATY, PĘDZLE
- ARMATURE SANITARNA,
- WODOCIĄGOWA I GRZEWCZA
- KOMPAKTY, MISKI, USTĘPOWE, UMYWALKI
- BATERIE
- RURY I KSZTAŁTKI MIEDZIANE I PLASTIKOWE
- WANNY BLASZANE I AKRYLOWE
- ZLEWOZMYWAKI EMALIOWANE
- NIERDZEWNE "FRANKE"
- KUCHNIE "AMICA"
- LUSTRA, SZAFKI I KOMPL. ŁAZIENKOWE
- ZAMKI I NARZĘDZIA
- OTULINY NA RURY
- DRZWI ANTYWŁAMANIOWE IZRAELSKIE
- DRZWI DREWNIANE, HARMONIKOWE

**HURT, DETAL
RATY !!**

ADRES: TCZEW, ul. Żwirki (obok Manhattanu)
tel. 31-05-64; tel./fax 31-52-37
czynnie: pon.-piątek 8.00-17.00
soboty 9.00-13.00

ZAPRASZAMY !

**BIAŁA MASA
SZPACHLOWA**

- * do ścian, wolnowiążąca
- * do wygładzania
- * do wyrównywania
- * do tynkowania ścian i sufitów

CEKOL-C-45

EKOLOGICZNE FARBY EMULSYJNE

- * białe i kolorowe ekologiczne farby emulsyjne

MAJFA
farby akrylowe dla profesjonalistów

BISEWO

GDĄSK, ul. J. Hallera 16
tel./fax (058) 41-50-65
fax (058) 39-49-09
GDĄSK, ul. Jedności Robotniczej 57
tel./fax (058) 39-00-13

PPH DOMEX
PRODUCENT OKIEN PCV

- system PANORAMA
- system REHAU

MALBORK (Piaski), ul. Daleka 117 (były WZGS),
tel. (055) 72-12-13

w sprzedaży: BOAZERIA PLASTIKOWA
NA ELEWACJE ZEWNĘTRZNE (SIDING)
ceny już od 17,86 zł/m² + VAT

PPH DOMIX
PRODUCENT OKIEN I DRZWI PCV

- system KÖMMERLING
- system PANORAMA

SPRZEDAŻ - MONTAŻ - RATY

- Niskie ceny
- Krótki termin realizacji
- Wysoka jakość

Malbork, ul. Daleka 117 (były WZGS)
tel. (055) 72-36-08
tel. (055) 72-80-42

**OKNA I DRZWI
PCV I ALU**

PRODUKCYJA - MONTAŻ

**SUPER
Raty !**

- ŻALUZJE WSZYSTKICH TYPÓW
- MARKIZY, ROLETY, PŁISY
- REKLAMY WSZYSTKICH TYPÓW
- ROLETY ANTYWŁAMANIOWE

83-110 Tczew, ul. Wojska Polskiego 17, tel. 312-534
84-230 Rumia, ul. Młyńska 8, ul. Sobieskiego 14
tel. 710-037, 711-845, tel./fax 712-282
81-638 Sopot, ul. 3 Maja 56, tel. 50-29-69

83-000 Pruszcz Gdański
(NOWY ADRES)
ul. Łukasiewicza 2
tel./fax 82-35-59
tel. 82-22-51 wew. 224

DACH - DEK

NAJWIĘKSZY WYBÓR POKRYĆ DACHOWYCH

- Dachówki ceramiczne i cementowe
- Gąsioro do dachówek i pełen zestaw asortymentów
- Cegły licowe elewacyjne □ Bitumiczne płyty faliste
- Taśmy uszczelniające „Ekobil”
- Papy grzewalne i sprzęt do ich układania
- Folie dachową zbrojoną (zastępującą deski i papę)
- Okna i wyłazy dachowe □ Rynny PCV
- Schody stychowe
- Środki do konserwacji pokryć dachowych

Serdecznie zapraszamy pn.-pt. 8.00-16.00
sob. 9.00-13.00

30 LAT OBECNOŚCI NA RYNKU PRODUCENTÓW
MATERIAŁÓW BUDOWLANYCH

**DBASZ O ZDROWIE SWOICH BLISKICH
KUPUJĄC
EKOLOGICZNY
BETON KOMÓRKOWY**

**OFERUJEMY RÓWNIEŻ
CIEPŁOCHRONNĄ ZAPRAWĘ MURARSKĄ**

TERMOR

**PREFABET
PREFABET
REDA**

centrała dział handlowy marketing fax
058 - 78 32 41 do 43
058 - 78 31 15
058 - 78 32 41 wew. 32
058 - 78 31 01

PPU „PREFABET” REDA
84-240 REDA
ul. Gniewowska 5
NIP 588-000-78-46

PPH REMAL sp. z o.o.
PRODUCENT STOLARKI PCV

OKNA ♦ DRZWI ♦ ROLETY
BRAMY GARAŻOWE ♦ BOAZERIE PCV

MALBORK, ul. KOSZYKOWA 9, tel./fax (055) 72-27-07

GRZEJNIKI WODNE c.o.

- IDEALNE DO MIESZKAŃ I BIUR
- WYKONANE Z MIEDZI I ALUMINIUM
- 160 KOLORÓW
- 78 WIELKOŚCI
- WYPOSAŻONE W NAWILZACZ POWIETRZA

W stałej ofercie również:
grzejniki wodno-elektryczne,
systemu elektrycznego c.o.,
a także pozostałe elementy c.o.
m.in. rury miedziane, otuliny THERMAFLEX,
kotły BERETTA i TORUS, zawory HERZ i DANFOSS,
złączki miedziane SAHNA.

colvector

FILIA HANDLOWA:
GDYNIA-ORŁÓWO 81-529, ul. Inżynierska 111, tel. (058) 24-81-44, fax 57-85-52

DYSTRYBUTORZY:
BYTÓW „KLUK”, ul. Wolności 4/1, tel. 34-84
GDĄSK „GRALANTA”, ul. Sądowa 8, tel. 31-61-13
GDĄSK „SIMONETTI”, ul. Kosciuszki 8, tel. 41-01-33
POŁOCHOWO „SKWIERCZ-INSTAL”, ul. Sw. Agaty 32, tel. 73-84-21
REDA „ECO-COMPLEX”, ul. Topolowa 2, tel. 78-31-78
SŁUPSK „ECO-LUX”, ul. Szczecińska 17a, tel. 43-30-97
SŁUPSK „GAZ-KOMFORT”, ul. Bał. Chłopskich 9, tel. 44-61-44
WŁADYSŁAWOWO „INSTALACO”, ul. Róży Wiatrów 23, tel. 74-09-15

GAVO®
1989

BYLIŚMY NA ROKICKIEJ - JESTEŚMY W ZAJĄCZKOWIE TCZEWSKIM

NOWO OTWARTE

**BIURO HANDLOWE W ZAJĄCZKOWIE TCZEWSKIM przy trasie E-1
tel. (069) 31-53-57**

- Autoryzowany dystrybutor firmy HONEYWELL - armatura i automatyka;
- Kotły gazowe i olejowe HYDROTHERM 6 + 1080 kW;
- Piece wiszące c.o., c.w.;
- Podgrzewacze i zasobniki ciepłej wody użytkowej;
- Grzejniki c.o. RADSON;
- Grzejniki elektryczne
- Rury, kształtki i akcesoria do wykonywania instalacji z miedzi

Gotówka - Raty - Leasing

Lista profesjonalnych firm instalatorskich dostępna w naszej firmie.

Do Państwa dyspozycji oddajemy naszą ugruntowaną wiedzę i doświadczenie.

TECHNIKA GRZEWCZA I SANITARNA

GAVO®
1989

SUPER GRZEJNIKI

RADSON

**ZA SUPER
ATRAKCYJNĄ CENĘ!**

**PRZYJDŹ SPRAWDŹ
ZAJĄCZKOWO PRZY TRASIE E1, tel. 31-53-57**

REKLAMY • REKLAMY • REKLAMY • REKLAMY • REKLAMY • REKLAMY • REKLAMY • REKLAMY

Hurtownia Owocowo - Warzywna „SAD”

Tczew, ul. Bałdowska, tel. 31-06-15

poleca:

- owoce, warzywa - produkcji własnej (np. jabłka - od 0,35 gr za kg, kapusta biała - 0,15 gr za kg, kapusta czerwona - 0,30 gr za kg buraczki - 0,30 gr za kg - odmiany holenderskie)
- owoce i warzywa importowane
- jaja świeże
- przetwory owocowo - warzywno
- soki i napoje
- bakalie

Zapraszamy w godz.
pn.-pt. 6.30-15.30
sobota 6.30-13.00



Spółdzielnia Usług Rolniczych w Grobelnie k. Malborka

ogłasza

przetarg ustny na sprzedaż:

- kombajn buraczany,
- opryskiwacz,
- samochód skrzyniowy Żuk,
- przyczepy ciągnikowe.

Przetarg odbędzie się w siedzibie
Spółdzielni w dniu 9.12. 1996 r.
(poniedziałek) o godz. 10.00.

Informacje, tel. Malbork 72-36-49

STOLARKA ALUMINIOWA I PCV



- ✓ DRZWI I OKNA
- ✓ WITRYNY
- ✓ WIATROŁAPY

PHU ALKOM
GDANSK-ORUNIA, ul. RÓWNA 19/21
Tel./fax (058) 39-04-67; 39-08-61 wew. 230

Hurtownia Kotłów Żelaznych w GNIEWKOWIE

- oferuje:
- kotły żelazne Eca IV
 - kotły żelazne KZ-5
 - kit kotłowy
 - kotły stalowe „Pleszew” od 0,6 Kw do 70 Kw
 - grzejniki żelazne

88-140 Gniewkowo
ul. Kilińskiego 34 tel. 0-536-510-444

WYDZIERZAWIĘ POMIESZCZENIA MAGAZYNOWE

o pow. 220 m² oraz 2 pomieszczenia biurowe
z zapleczem socjalnym i telefonem o pow. 71 m²
w Malborku

tel. (055) 72-78-80 od 18.00
72-37-39 do 16.00

ODCZYNNIKI CHEMICZNE

TESTY DIAGNOSTYCZNE
ROZCIĘCZALNIKI, EPIDIANY,
POLIMALE, TIOMOCZNIK, PERHYDROL,
FOSFORAN TRÓJSODOWY,
gliceryna, formalina
kwas mlekowy i inne kwasy
BEZWODNIK KWASU CHROMOWEGO,
ESENCJĘ OCTOWĄ 80%

oraz inne
CHEMIKALIA TECHNICZNE

oferuje
ze składu i na zamówienie!
Przedsiębiorstwo Handlu Chemikaliami

„VINC”

Gdynia-Karwiny, ul. Nowodworcowa 11
TEL./FAX (058) 29-44-93

KOMPLEKSOWE WYPOSAŻENIE SKLEPÓW I GASTRONOMII

medium sp. z o.o.

Lady chłodnicze, kasy fiskalne, wagi, metkownice
Meble i nowoczesne systemy meblowe
Doświadczenie, rzetelność
Serwis, tel. (058) 20-32-64

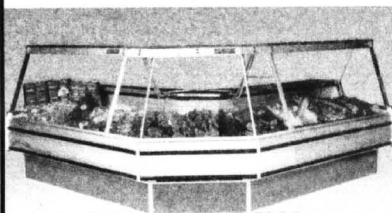

RATY LEASING

Gdynia, ul. Portowa 4, tel. 20-02-47, tel./fax 20-30-24
Elbląg, ul. Królewiecka 96, tel. (055) 34-51-46

HT

Tczew, ul. Polna 1
tel./fax (069) 31-11-41

FIRMA HINC - TRADE

IMPORT - EXPORT - HANDEL HURTOWY
zaprasza codziennie od 9.00 do 17.00
w soboty od 9.00 do 14.00

OFERUJEMY W HURCIE I DETALU:

- ▼ WYKŁADZINY DYWANOWE krajowe i importowane (Belgia, Holandia, USA) o szerokości 2, 3, 4, 5 m.
- ▼ profesjonalne czyszczenie dywanów i wykładzin
- ▼ WYKŁADZINY PCV krajowe i importowane (2, 3, 4 m)

Wykładziny dywanowe,
biurowe z siatek na
antybakteryjność
i trudną palność

UWAGA!
Zakupiona
wykładzina PCV
i dywanową
odliczysz
sobie od podatku

ZAPEWNIAMY BEZPŁATNY
TRANSPORT
W PROMIENIU 20 km

**Biuro Reklamy
i Ogłoszeń
wydawnictwa
Pomorskiego
zaprasza**

Tczew, ul. Gdańska 32
tel. (069) 31-46-41
tel./fax (069) 31-31-18

Wszystko dla dzieci



„KOKA” s.c.

- bielizna niemowlęca
- odzież dziecięca
- akcesoria firm CHICCO, DADA i inne
- CHOINKI SZTUCZNE

Duży wybór, jakość, atrakcyjne ceny.
Zapraszamy pon.-pt. 8.00 - 16.00, sob. 8.00 - 12.00

HURTOWNIA:
Gdańsk-Przymorze
ul. Arkońska 3
tel. (058) 52-12-26
wew. 215
Bydgoszcz
ul. Wczasowa 17
tel./fax (052) 71-49-52

HURT I DETAL URZĄDZEŃ GAZOWYCH I TURYSTYCZNYCH PO CENACH FABRYCZNYCH - możliwość dowozu -

- ◆ Kuchnie gazowe
- ◆ Piecze c.o. 1- i 2-funkcyjne, junkersy
- ◆ Piecyki grzewcze na propan-butan
- ◆ Butle gazowe i turystyczne
- ◆ Kuchenki gazowe, sromeczka, lampki, rożna
- ◆ Pralki, zamrażarki, chłodziarki
- ◆ Rury wentylacyjne, części do kuchenek, kuchenki turystyczne, sokowirówki, roboty, maszyny do mięsa itp.

Gdańsk, ul. Jedności Robotniczej 223/225
(na terenie Elbląga) tel. 39-02-20-29 waw. 267
Gdańsk, ul. Kartuska 135A, tel. 32-55-32

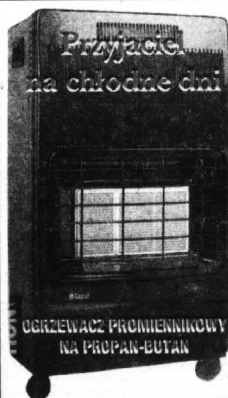

OGŁOSZENIE Zarząd Rolniczej Spółdzielni Produkcyjnej „PLON” w Rajkowach

ogłasza przetarg pisemny - ofertowy na sprzedaż nieruchomości zabudowanej
obiektami masarni, ubojni i przetwórstwa rybnego o łącznej pow. 6,40 ha.

Szacunkowa wycena biegłego rzeczoznawcy wynosi 803 908 zł.
Oferty pisemne składać należy w siedzibie Rolniczej Spółdzielni
Produkcyjnej „PLON” w Rajkowach 83-130 Pelplin w terminie do
18.12.1996 r. godz. 15.00.

Osoby przystępujące do przetargu zobowiązane są do wpłacenia
wadum w kwocie 20 000 zł w kasie Spółdzielni.
Rozstrzygnięcie przetargu nastąpi w dniu 19.12.96 r. o godz. 8.00.

W dniu 19.12.96 r. o godz. 10.00 odbędzie się ustny przetarg
nieograniczony na urządzenia i wyposażenie masarni.
Z regulaminem przetargów oraz wykazem wyposażenia masarni
będącym przedmiotem przetargu ustnego można zapoznać się w
Spółdzielni, tel. (069) 36-12-37 / 38.

Spółdzielnia zastrzega sobie prawo odstąpienia od przetargów lub ich
unieważnienia bez podania przyczyny.

