

Biurowe Reklamy
„Kurier Kwidzyński”
zaprasza
Kwidzyn
ul. Braterstwa Narodów 46
tel. (055) 79-30-59
tel./fax (055) 79-22-64

KURIER
DZIENNIK POMORSKI
TYGODNIK

PPHU „PRODOM”
KWIDZYN-MAREZA
UL. BULWA 5
TEL./FAX (055) 79-40-63

SPRZEDAŻ I MONTAŻ

- OKNA PCV
- DRZWI Z DREWNA
- BRAMY GARAZOWE
- „HÖRMANN”
- SCHODY
- ZALUZYJE I ROLETY

SPRZEDAŻ RATALNA ZAPRASZAMY OD 8.00 DO 17.00

KWIDZYN, SUSZ, SADLINKI, GARDEJA, PRABUTY, KISIELICE, RYJEWO
ROK VI • NR 8 /294 • TEL. 79-30-59, TEL./FAX 79-22-64 • 20.02.1997 R • ISSN 1232-0099 • INDEKS 324965 • CENA 95 GR

CO DZIESIĄTY UCZEŃ ĆPA

Do szkół trafiło opracowanie Mirosława Ślesieńskiego „Narkotyki wśród dzieci i młodzieży”. Autor, z zawodu psycholog, zbadał zjawisko narkomanii na terenie szkół województwa na wniosek pełnomocnika wojewody elbląskiego ds. profilaktyki i rozwiązywania problemów alkoholowych i narkomanii.

Z opracowania wynika, że co piąty uczeń szkoły podstawowej spotkał się z darmową ofertą promującą narkotyki. W województwie elbląskim ponad 10 procent uczniów szkół podstawowych i ponadpodstawowych jest po pierwszym kontakcie z narkotykami, a ponad 9 procent systematycznie zażywa środki odurzające, wśród nich ponad 5 procent zażywa narkotyki jeden raz dziennie lub częściej. Pracownicy pomocy społecznej nie czują się przygotowanymi do podjęcia pracy socjalnej na rzecz narkomanów. Najłatwiej zdobyć narkotyki w liceach ogólnokształcących i średnich szkołach technicznych. W jednym z kwidzyńskich liceów ogólnokształcących na działce

na przywłokach, koncertach. Ponad połowa narkotyków używanych przez uczniów pochodzi z rodzin znajdujących się w złej sytuacji materialnej. Nie jest jednak prawdą, że wyłącznie kłopoty z nauką są powodem sięgania po środki odurzające. Uczniowie deklarują, że dobrze sobie radzą z nauką, są częściej w grupie osób sięgających po narkotyki niż ci, którzy przyznali, iż mają problemy z nauką.

Uczniowie szkół województwa elbląskiego najczęściej sięgają po morfinę, kleje i rozpuszczalniki. W ostatnim czasie bez problemu - chociażby w szkołach kwidzyńskich - można zaopatrzyć się w amfetaminę. Mimo to, wznakomili ilości przepelnionych kwidzyńskich szkół trudno doszperzed lekami czy podczas przerwy dyżurującego nauczyciela.

Protest w sprawie planów Kuratorium

Władze Kwidzyna zamierzają zaprotestować przeciwko projektowi budżetu Kuratorium Oświaty w Elblągu. Jak poinformował burmistrz Jerzy Godzik, negatywna opinia samorządu zostanie przedstawiona przez przedstawicieli miasta w trakcie obrad Sejmiku Samorządowego. Według ubiegłorocznych zapewnień - o czym już informowaliśmy - Kwidzyn miał uzyskać pewne preferencje w realizacji inwestycji w szkołach podstawowych i ponadpodstawowych. Burmistrz przytacza analizy i plany podziału środków oświatowych, z których wynika, że Kwidzyn po raz kolejny został nie zauważony przez władze wojewódzkie.

Podział środków w roku ubiegłym oraz w tym roku przedstawia się następująco:

gmina	szkoły podstawowe	
	r. 1996	r. 1997
Malbork	450 tys zł	400 tys zł
Kwidzyn	222 tys zł	220 tys zł
Pieniężno	400 tys zł	300 tys zł
Braniewo	150 tys zł	200 tys zł

gmina	szkoły ponadpodstawowe	
	r. 1996	r. 1997
Malbork	1 mln 600 tys zł	1 mln 200 tys zł
Kwidzyn	150 tys zł	brak środków
Elbląg	815 tys zł	900 tys zł
Pasłęk	1 mln zł	700 tys zł

Władze miasta pytają, co się stało z preferencjami, o których wcześniej zapewniali kurator Burmistrz Jerzy Godzik uważa, że po raz kolejny podział środków na oświatowe inwestycje jest niezrozumiały.

SD SYPNAK
IMPORT-EXPORT

Zapraszamy do zakupów w **SKLEPIE MEBLOWYM** Kwidzyn, ul. Toruńska 36 (dawna Nowotki) tel. 32-88 wew. 26

Tylko z nami osiągniesz wymarzony komfort!

Zygała Pielęgniarska

zaprasza do lokalu przy ul. Malborskiej 142 (stacja paliw Rafinerii Gdańskiej) czynne całą dobę.
Zamówienia telefoniczne, tel. 45-62.
Zapraszamy do lokalu przy ul. Chopina 7a

Kormoran

- wysokie bezpieczeństwo jazdy w warunkach zimowych
- bardzo dobra przyczepność na śniegu i błocie
- odporność na poślizg WINTER na mokrej nawierzchni
- niski poziom hałasu

STOMIL OLSZTYN
Poczuj się bezpiecznie

Zapraszamy również do **Nowego Punktu Sprzedaży i Usług, przy ul. Młynarskiej 4, tel. 79-73-63**

- wulkanizacja
- naprawy bieżące
- wymiana olejów „MOBIL”, „QUAKER STATE”
- sprzedaż opon „GOODYEAR”, „FIRESTONE”, „MICHELIN”, STOMIL OLSZTYN, DEBICA

MOŻNA DOBRZE I W BYŁYM PGR

„KK” rozmawia z prezesem PPH „MAREZA” Stanisławem Świerczyńskim

Przedsiębiorstwo Produkcyjno-Handlowe „Mareza” spółka z o.o. w Marezie (gm. Kwidzyn) to jeden z pierwszych sprywatyzowanych PGR-ów w województwie elbląskim. Spółka powstała 1 września 1993 roku. Obecnie zatrudnia 42 pracowników, z których wszyscy są udziałowcami spółki, gospodarującą na 711 hektarach. Rok ubiegły jak i pozostałe rolnicy z Marezy zakończyli zyskiem, prz co pokazali, że nie we wszystkich byłych PGR dzieje się źle.

kwidzyńskim konkuruje z miejscowym potentatem - WZPOW. Część produktów eksportowana jest do Niemiec - głównie kompot z wiśni i do Włoch - jagnięta. Produkty można kupić także bezpośrednio w zakładowej hurtowni. Zdaniem prezesa spółki Stanisława Świerczyńskiego zakłady, które powstały w wyniku przekształceń byłych PGR-ów są traktowane przez rządzących po macoszemu, o wiele gorzej niż rolnicy indywidualni, którzy korzystają z wielu ulg i przywilejów.

PPH „Mareza” gospodaruje na 711 ha, położonych głównie na żyznych glebach Doliny Kwidzyńskiej, z tego 528 ha to użytki zielone, a ponad 50 ha zajmują sady. Na tym areale uprawiane są przede wszystkim zboże oraz warzywa: ogórki, marchew, groszek i buraki, które są następnie przerabiane w zakładowej przetwórni.

„Mareza” przekroczyła 350 tys. zł, a zysk przedsiębiorstwa - ponad 100 tys. zł. Swoje produkty firma z Marezy sprzedaje głównie w Polsce Północnej, a na rynku

Mieszkańcy w roli policji

10 lutego ok. godz. 19.15 na ul. Krętej w Kwidzynie dokonano kradzieży roweru górskiego.

Złodziej próbował przywieszyć sobie syrenę bosto. Mieszkańcy, którzy dokonali zatrzymania i przekazali sprawcę policji. Okazało się, że jest nim Jan Sz. z Ołtowa, który miał 2,07 promila alkoholu we krwi.

Właściciel roweru, który zauważył zlodzieja ruszył za nim w pośpiechu i dołączył go zatrzymać. Po wiadomości policja ustaliła, że skradzionym rowerm górskim próbował odjechać Rafał C., który był nietrzeźwy i miał 2,97 promila alkoholu we krwi.

Tego samego dnia mieszkańcy Dankowa ujeli zlodzieja samochodu. Do zatrzymania doszło na ul. Młyńskiej, prowadzącej do Dankowa.

Przedsiębiorstwo Usługowo - Handlowe „LUNAR” s.c.

- okna PCV
- okna drewniane WOŁOMIN
- drzwi tłoczone PORTA
- drzwi antywłamaniowe „GERDA”
- zabudowy z aluminium
- rolety zewnętrzne aluminiowe
- bramy garażowe
- SIDING - elewacje
- okładziny ścienne i podłogowe

82-500 Kwidzyn, ul. Toruńska 36, tel./fax (055) 79-63-31

Dziś w Dzienniku Pomorskim m.in.:

- W wolnym kraju można nawiązać... o nastoletnich mordcach.
- Nabijani w... nagrody - o „wygranych” oferowanych przez firmy wysyłkowe.
- Choczeńska bieda - polnocno-zachodnia część województwa gdańskiego należy do najbiedniejszych rejonów Pomorza.
- Mondeo bezpieczniejsze.
- Gimnastyka szarych komórek.

HURTOWNIA STALI „STAL-BUD”
Kwidzyn, ul. Toruńska 36 tel. 79-21-11

- POKRYCIA DACHOWE
- WYROBY Z METALI KOLOROWYCH
- WYROBY HUTNICZE
- PANELE BOAZERYJNE MDF
- RYNYNY PCV
- MATERIAŁY IZOLACYJNE
- PLYTY KARTONOWO GIPSOWE „KNAUF”
- OKNA „VELUX”
- MATERIAŁY SPALWALNICZE

GRACOMM
AUTORYZOWANY SERWIS KASY FISKALNE

82-500 Kwidzyn tel./fax (055) 79 72 40 ul. Batalionów Chłopskich 25

NASZYM ZDANIEM

Prawo i życie

To naturalne, że w chwilach tak przełomowych jak zmiana ustroju, sojuszników, polityki zagranicznej i systemu gospodarczego, w prawie musi nastąpić chwilowy przemieszczenie. Jeszcze to niedługo tak oczywiste artykuły i paragrafy stają się martwe, niepotrzebne, kuriozalne, niektóre nawet śmieszne. Ten niechobych nawet nieumiejący chować powinien trwać jednak jak najkrócej, by nie dać okazji do wykorzystania prawa przeciw niemu samemu, przeciw przodkowi i społeczeństwu. Zresztą prawo - pojęcie piękne, dumne i patetyczne - posiada wszelkie znaczenie mniej górnolotne niż w postaci całej masy przepisów szczegółowych, w których gąszczu nawet prawnikom zdarza się pogubić.

Nasz system prawny, jak pokazała praktyka pierwszych lat III Rzeczypospolitej, do idealnych nie należy. Znacznie większym problemem jest jednak nekropolityka, to dziedziczenie bezład, który powoduje brak jednolitej koncepcji, co za tym idzie - zwłokę w tworzeniu prawa, a przede wszystkim daje pole do popisu wszelkim amatorom "dobrego interesu" (czytaj - "własnego").

Wybuchające od początku naszej nowej państwowości afery są doskonałym dowodem na to, że dotychczasowe prawo nie odzwierciedla wprawdzie, ale nie niedogodnia wprawdzie, które nie nadają się do ministerstwa. Niestety, to nie "te" czasy i tymi nie apelujemy do społeczeństwa o powstrzymanie się od wykazywania nierozważnych darowizn w deklaracjach podatkowych zasłużeni sobie na miano naiwnego idealisty. Wzorce idą z góry i wszyscy mogliśmy obserwować zawrotne fortuny rosnące z dnia na dzień dzięki legalnym, półlegalnym i oczywiście nielegalnym metodom. Dobrze oplacani prawnicy umieli bez problemu wskazać drogę ominięcia, a nawet wykorzystania prawa w celu osiągnięcia maksymalnych korzyści, choć kłóciło się to nie tylko z interesem państwa i nas - obywateli, ale także ze zwykłym zdrowym rozsądkiem i poczuciem sprawiedliwości i przyzwoitości.

Na szczęście nasze społeczeństwo, choć bardzo pragnie podniesienia stopy życiowej, nie dało się wmanewrować w afery gospodarcze w takiej skali jak Rosjanie czy Albańczycy. Mimo to, na tych "przekrętałach", które i tak miały miejsce, straciłoby wszyscy to sporo. Praktycznie wszystkie wielkie interesy, poza ewidentnymi przestępstwami oczywiście, były wynikiem umiejętnego wykorzystania luk i niedomówień w naszym systemie prawnym. "Przedsiębiorcy dżentelmeni" zawsze o krok umieli wyprzedzić uformowania legislacyjne.

Żeeli jednak sięgniemy głębiej, po owe masy zarządzeń, okólników, przepisów, które mają regulować nasze codzienne życie, gubimy się momentalnie w prawdziwej dżungli, której kręte ścieżki dopiero konkretnie sprawy ujawniają w całej okazałości. Przez dziesięciolecie rozwijana monstrualna biurokracja owocuje dzisiaj totalnym bałaganem, zwłaszcza że nie mogą się w tym wszystkim polubić urzędnicy tworzący nowe przepisy, nie zawsze anulując stare.

Nic dziwnego, że tak często można te - wydawałoby się jednoznaczne sformułowania - interpretować według własnej woli i korzyści, przy czym znowu przegrzywa tu obywateli w myśli zasady. "Nieznajomość prawa szkodzi". Te najbardziej kuriozalne przypadki spraw NIE DO ZAŁATWIENIA ujawniają środki masowego przekazu - często w formie gotowych tekstów satyrycznych. Ot choćby "banalna" historia o kradzieży samochodu, przedstawiona w niedzielnym programie T. Drodzy i J. Rewińskiego.

Pani X chciała nowym samochodem. Podczas krótkiego postoju została napadnięta i wykradzona z samochodu, a bandyci odjechali w ślad. Pani X dopełnił procedury zgłoszenia tego faktu na policji i w firmie ubezpieczeniowej i w dobrej wierze oczekiwał w najgorszym wypadku na wypłacenie należnego mu odszkodowania z tytułu ubezpieczenia Auto Casco. Otrzymała jednak odmówiła. Ubezpieczalnia odmówiła wypłaty odszkodowania, bo... samochód nie był należycie zabezpieczony, gdyż kluczyki pozostawiono W ŚRODKU (właścicielka została przez napastników wyrzucona z pojazdu i była na tyle głupia, by zostawić im kluczyki). Policja zaś poinformowała po dłuższym czasie (dłuższym niż okres eksploatacji pojazdu przez pana X), iż samochód jest do odebrania... na Węgrzech, w pobliżu granicy ukraińskiej. Nic tylko jechać i odebrać. Pan X wystąpił więc w odpowiednim urzędzie o wydanie zastępczych tablic i dowodu rejestracyjnego, za który utraciony nigdy samochód przywrócić "na Ojczyznę łono". Powinno uzyskać oświadczenie, że PRZEPISY stwierdzają, iż zastępcze dokumenty nie mają mocy prawnej za granicą.

Wniosek z tej pouczającej historii? Można ich wysnuć kilka. Pan X może sobie jechać na własny koszt na Węgry i ukraszać niestety samochód, o ile jeszcze nie udało się do testowania. Jeśli będzie na tyle naiwny, by kupić następny, nie powinien go ubezpieczać tylko kupić dwururkę. Jednocześnie powinien być kluczyków, odpalając na korbę. A przede wszystkim powinien znaleźć twórców tych PRZEPISÓW i... "zabić ich śmiechem", o ile jeszcze mu do śmierci po tym wszystkim zostało. Człowiek uczy się szybko. Przyparto do muru - kogo i gdzie. Oszukany - będzie bardzo uważnie omijał z daleka takie prawo i takie przepisy, które kpią sobie z obywateli. Zresztą tym bardziej, iż są obywateli, którzy kpią sobie z prawa i przepisów.

Tudno się dziwić prawnemu bałaganowi. W każdym cywilizowanym państwie dzieje się tego wieku obowiązującej takzwaną ustawą zasadniczą z cudzoziemską zwaną konstytucją. Reguluje ona zwykłe zasadnicze aspekty istnienia państwa i organizacji społeczeństwa. Wszystko, co powstaje w prawie czy przepisach, musi być zgodne z konstytucją. Tymczasem po osmiu latach wyklęcia się o to detale przez "dziiesiątki" partii, ugrupowań i towarzystw wzajemnej adoracji, możemy nadal sięgnąć do księżki z "lism" o tym i tytułem Konstytucja PRL, chyba że ktoś jest konserwatorem i odkopie gdzieś przedwojenną Ustawę Zasadniczą, nie mówiąc o Konstytucji 3 Maja.

Dopiero kiedy przedwyborczą przetrwały przez dwa tygodnie w stołecznej "dawaj podziś konstytucję" na kolanie". Co rozsądniejsi zaproponowali przesunięcie uchwalenia Ustawy Zasadniczej i referendum w sprawie jej akceptacji przez społeczeństwo na czas po wyborach parlamentarnych. Ale dla polityków to smaczny kąsek. Można wiele zyskać, formując teraz poszczególne zapisy i sformułowania.

Nam pozostaje modlić się, by znowu urodził się nam jakiś Staszcz czy Kołtąj, nie mówiąc już o Hammurabim czy Napoleonie. Ale mimo wszystko czasem człowiek wzdycha w zamyśleniu, patrząc na to wszystko i marzy po cichu: "A może znajdzie się gdzieś jeszcze jeden Piłsudski..."

Redakcja

KISIELICE KISIELICE

JUBILEUSZ BANKU

Bank Spółdzielczy w Kisielicach obchodzi jubileusz 30-lecia swojej działalności.

Bank w Kisielicach jest obecnie zrzeszony w Pomorsko-Kujawskim Banku Regionalnym w Bydgoszczy. W okresie trzydziestu lat przekształcił się z małego prowincjonalnego banku w nowoczesny, w pełni skomputeryzowany. Wśród 502 członków kisielickiego Banku Spółdzielczego ponad 85 procent stanowi rolność. Bankiem w Kisielicach kieruje od początku jego powstania obecny prezes Zarządu Wincenty Wilczyński. Wiceprezesa i jednocześnie księgową jest Maria Siliwska, która z okazji jubileuszu udekorowano odznaką honorową "Zasłużony dla Bankowości RP".

Uroczystości jubileuszowe były też okazją do podsumowania dotychczasowej działalności, omówienia osiągnięć i wskazania kierunków dalszego finansowania rolnictwa. Odbyło się to podczas posiedzenia Rady Nadzorczej z udziałem Zarządu Banku i pracowników. graf

MISTRZOSTWA W TENISIE STOŁOWYM

W Szkole Podstawowej w Łęgowie (gm. Kisielice) odbyły się mistrzostwa gminy w tenisie stołowym szkół podstawowych. Niemisty, zimowa aura i śliskie drogi spowodowały, że do rywalizacji uczniów klas starszych nie stanęli tenisiści stołowi ze Szkoły Podstawowej w miejscowości Lubnowo.

Organizatorem zawodów w Łęgowie był Zarząd Miejsko-Gminny SZS w Kisielicach. Do gminnej rywalizacji wśród dziewcząt rocznika 1984 i młodszymi stanęły drużyny reprezentujące szkoły podstawowe z Łęgowa i Lubnowo. Wygrały zdecydowanie gospodarstwo 5:0 i one awansowały do turnieju rejonowego.

W konkurencji chłopców

tego rocznika stanęły drużyny z Łęgowa, dwie drużyny Kisielic i drużyna z Lubnowo. Wygrał także gospodarstwo przed drużynami kisielickimi i reprezentacją Lubnowo.

W turnieju chłopców rocznika 1982-83 wystartowało sześć drużyn - o dwie reprezentacje szkoły z Łęgowa, Piotrkowa i Kisielic, nie dojechała z powodu śliskich dróg reprezentacja szkoły z Lubnowo.

Wygrała SP Łęgowa I przed SP Łęgowa II, SP Kisielice I, SP Kisielice II, SP Piotrkowo I i SP Piotrkowo II.

We wszystkich kategoriach awans do dalszych gier wywalczyły reprezentacje Szkoły Podstawowej z Łęgowa.

SADLINKI

TYTONIOWE AKCJE DLA PLANTATORÓW

Plantatorzy tytoniu z województwa elbląskiego, głównie z podkwidzyńskich gmin Sadlinki i Gardeja, otrzymują akcje prywatyzowanego Wytwórni Wyrobów Tytoniowych w Poznaniu. Na terenie województwa elbląskiego głównie w podkwidzyńskich gminach jest ponad 1100 plantatorów tytoniu.

Plantatorzy tytoniu otrzymują akcje jednak dopiero po 8 kwietnia. Zgodnie z ustawą prywatyzacyjną przysługują im 15 procent akcji prywatyzowanej poznańskiej wytwórni. Zasady podziału zawarte zostaną w rozporządzeniu ministra rolnictwa.

Akcjami nie będzie można obracać przed dwa lata od daty ich otrzymania. Nie wiadomo jednak kiedy niemiecka firma Reemtsma Cigarettenfabriken GmbH, będąca obecnie właścicielem poznańskiej wytwórni, nie zaproponuje odkupienie akcji od plantatorów na korzystnych warunkach.

Pytani o to przez nas plantatorzy twierdzą, że jeśli taka oferta się pojawi i będzie korzystna, to na pewno będą chcieli z niej skorzystać. graf

TYDZIEŃ W KWIDZYŃNIE

KRONIKA POLICYJNA

Nagły zgon

8 lutego zmarła nagle 39-letnia mieszkanka Kwidzyna Ewa T. Trwając czynności mające na celu ustalenie okoliczności śmierci kobiety.

Potrącił pieszezo

10 lutego na trasie Pawlica-Rakowice kierujący fioletem 125p Andrzej K. potrącił pieszezo, który siedzi pobocem drogi z grupą innych osób i nagle wciągnął na jezdnię wprost pod nadjeżdżający samochód. Kierowca nie zdolał zahamować. Kierujący "maluchem" Andrzej K. był trzeźwy.

Wamywacze w komisie

12 lutego wlamano się do komisur "Alpika" przy ul. Krantowej w Kwidzynie. Skradziono m.in. magnetowid, odtwarzacz, radio, odtwarzacz o wartości ok. 1660 zł.

Opel uderzył w opła

12 lutego na ul. Hallera doszło do czołowego zderzenia dwóch samochodów. Samochód Opel corsa zjechał na lewy pas jezdni i uderzył w opła astrę. Nikt nie został ranny. Uszkodzone zostały oba pojazdy.

STRAŻ POŻARNA

12 lutego w Pawlowie paliła się stodoła. Spłonęły 2 tony siana i 1 tona słomy. Przyczyną pożaru było nieumyślne zaproszenie ognia. Straż oszacowano na 500 zł.

URZĄD STANU CYWILNEGO

Urodzenia: ogółem zarejestrowano 33 dzieci, w tym 12 dziewczynek i 21 chłopców.

Śluby: udzielono 9 ślubów.

Zgony:

- Marianna Zdral
- Balbina Siupik
- Stefania Tamulewicz
- Marta Grzona
- Marianna Świątek
- Zbigniew Piekarski
- Edwarda Romanowska
- Regina Zapal
- Halina Bobrowska
- Andrzej Żołtnik
- Ryszarda Gierasimowicz
- Piotr Błaszkowski

Redakcja
Kuriera Kwidzyńskiego
82-500 Kwidzyn
ul. Braterstwa Narodów 46
tel. (055) 79-30-59
przyjmuje reklamy
i ogłoszenia do dziennika

RZECZPOSPOLITA

AUTOALARMY
Autoryzowany zakład montażu alarmów SILICON
OFERUJE:
autoalarmy * IMMOBILIZERY * ZAMKI CENTRALNE
* BLOKADY URUCHAMIANIA SILNIKA ORAZ RADIOMONTAŻ
RADIOODTWARZACZE I GŁOSNIKI FIRMY
* BLAUPUNKT

ALARMY do sklepów, hurtowni, biur, mieszkań
PHU LIWA Kwidzyn, ul. Szaściaka 52 tel. 090 538-150

Przedsiębiorstwo Prywatne
Ełbińska Kąpowana
82-500 Kwidzyn, ul. Owcza 37
tel. (055) 79-48-48 (czynny całą dobę)

USŁUGI TRANSPORTOWO-SPRZĘTOWE

ROBOTY ZIEMNE
samochodami ciężarowymi marki Kamaz (wywrotki skrzyniowe z przyczepą, 20-tonowe) oraz FADROMA L-200

Przewozy materiałów sypkich: żwiru, węgla, piasku, zboża i innych

HANDEL * ZAMIANA * OBRÓT NIERUCHOMOŚCI

FIRMA „ G & C ”
Spółka z o.o. w Kwidzynie
ul. Chopina 21, tel./fax (055) 79-40-32

SUSZ SUSZ SUSZ

SKOŁĄ ROLNIKÓW

W Zespole Szkół Rolniczych w Suszu przeprowadzane są szkolenia dla rolników, którzy chcą współpracować ze szkołami rolniczymi w Suszu i Kisielicach w zakresie realizacji praktycznej nauki zawodu.

Rolnicy biorący udział w szkoleniu zostali wypowiniani przez Wojewódzki Ośrodek Doradztwa Rolniczego w Starym Polu. Przechodzą niezwykle intensywne szkolenie z zakresu bezpieczeństwa i higieny pracy, pedagogiki i psychologii, a także przygotowania zawodowego. Kurs zakończy się rozmową, która zadecyduje o nadaniu rolnikom uprawnień niezbędnych do prowadzenia kształcenia praktycznego uczniów. graf

AKCES DO PARTNERSTWA

Gmina Susz - o czym informuje „KK” inspektor ds. przedsiębiorczości suskiego Urzędu Miasta i Gminy Beata Kozak - zgłosiła akces do programu „Partnerstwo do samorządu terytorialnego”, finansowanego przez Amerykańską Agencję Rozwoju Międzynarodowego.

rzędu suskiego do programu, w ciągu najbliższych trzech lat kwoty zaciągnięte z nieodpłatnych konsultacji ekspertów, który doradzi jak zwiększyć możliwości rozwoju gminy. Władze samorządowe Susza oczekują przede wszystkim porad dotyczących zarządzania przetrętą w ostatnim czasie na własny garnuszek służbą zdrowia, oświatą oraz uaktywnienia mieszkańców podskuskich wsi.

W przypadku przyjęcia samo-

P.H.U. MULTI-SERVICE s.c.
Kwidzyn, ul. Grudziądzka 1
tel. (055) 79-63-79

Zaprasza do nowo otwartego punktu sprzedaży przy ul. Kopernika 25A (teren byłej jednostki wojskowej)

OFERUJĄC:

- armaturę i stal kwasoodporną
- armaturę instalacyjną
- materiały termozalazyczne firmy "GULLFIBER"
- rury i kształtki z tworzywa sztucznego systemu "COPRAX"
- aparaturę kontrolno-pomiarową

ZAPRASZAMY: pon. - piątek 8.00-17.00
sobota 8.00-14.00

NOWOŚĆ!
WKŁADY KOMINOWE ZE STALI KWASOODPORNEJ

Kino w Prabutach zaprasza

piątek, sobota, niedziela
godz. 16.00 "Dzwonnik z Notre Dame"
godz. 18.00 "Strip tease"

WALMAR HURTOWNIA

Superoferta

Płytki ceramiczne ściennie
20x25 cm I gat. szeroka gama kolorów i supercena
H 19,99 zł + VAT
D 22,00 zł + VAT

Zapraszamy do współpracy Firmy Handlowe, Inwestorów, Wykonawców

Ponadto w sprzedaży:
- pustaki bloczki, dachówki firmy **M.Leier**
- ceny producenta

- glazura, terakota
- kiele, fugi, gładzie tynkowe
- gresy, płytki mrozoodporne
- ceramika, armatura łazienkowa
- listwy wykończeniowe - szeroka gama
- boazeria MDF i PCV

Punkty sprzedaży:
Kwidzyn, ul. 11 Listopada 22, tel./fax (055) 79-62-35, 79-39-55 wew. 26
Baldram 27 k. Kwidzyna, tel. (055) 79-34-25

Firma Handlowo-Usługowa ABC GAMMA

OFERUJE:

- BOAZERIE PCV W CENIE 14,95 + VAT za m²
- SIDING 16,10 + VAT za m²
- PANELE BOAZERYJNE MDF I PANELE PODŁOGOWE
- SZEROKA GAMA LISTEW WYKOŃCZENIOWYCH
- BLATY KUCHENNE
- PARAPETY PCV
- PODGRZEWACZE WODY
- DOZOWNIKI MYDŁA
- WANNY NAROŻNE I Z HYDROMASOŻEM
- DUŻY WYBÓR KABIN PRZEMYSŁOWYCH

PUNKTY SPRZEDAŻY:
- KWIDZYŃ, ul. 11 Listopada 22, TEL./FAX (055) 79-62-39
- BALDRAM 27 K. KWIDZYŃ, TEL. (055) 79-24-26

ZAPRASZAMY! KONKURENCYJNE CENY!

Protest w sprawie planów Kuratorium

Zdaniem przewodniczącego RM Romana Bery brak pieniędzy spowoduje, że szkoły ponadpodstawowe będą nadal borykać się z trudnymi warunkami lokalowymi. Szczególnie za sytuacją jest w Zespole Szkół Zawodowych Nr 1. Dalszymu opóźnieniu ulegnie planowana w byłych koszarach przy ul. Kosiuzki budowa Zespołu Szkół Technicznych. Również II Liceum Ogólnokształcące będzie musiało zacząć z dalszą rozbudową. Przewodniczący R. Bera jest jednak optymistą. Wyraził nadzieję, że po przeanalizowaniu oświatowego budżetu w województwie ełkańskim kuratorium dokona stosownych korekt.

Wójt gminy Edmund Wierzbza był również zmartwiony planem

podziału środków przez kuratorium tym bardziej, że na oświatowe inwestycje gmina przeznaczająca każdego roku dość znaczne środki finansowe. W tym roku ma rozpocząć się budowa sali gimnastycznej przy Szkole Podstawowej w Nowym Dworze Kwidzyńskim. Przypominamy, że kurator oświaty dokonując podziału środków na poszczególne zadania realizowane przez gminę brał pod uwagę stan zaawansowania inwestycji, zaangażowania samorządu w realizację zadania, możliwości finansowe gminy oraz sytuację lokalową bądź oświatowej. Władze samorządu Kwidzyna uważają, że kryteria te spełniają.

J.K.

Powstaną świetlice środowiskowe

W piątek, 14 lutego w siedzibie Siostr Ełżbietek przy ul. Kopernika w Kwidzynie, odbyło się spotkanie dyrektorów szkół i kierowników Miejskiego Ośrodka Pomocy Społecznej w celu omówienia sprawy utworzenia w szkołach podstawowych świetlic środowiskowych. Świetlice byłyby azyłem dla dzieci, które mają problemy w domu. MOPS zapewniłby dzieciom gorące posiłki i zająłby się wraz z dyrektorami szkół organizacją zajęć w świetlicach.

Celem funkcjonowania tych świetlic byłoby stworzenie dzieciom możliwości odbierania lekcji i aktywnego wypoczynku. Prowadzone byłyby różnego typu zajęcia terapeutyczne.

Jak poinformowała nas Bożena Kwiatkowska, kierownik kwidzyńskiego MOPS, dyrektorzy szkół poparli ideę stworzenia świetlic środowiskowych. W świetlicach zostaną zatrudnione osoby z pedagogicznym przygotowaniem. Ich prace obiecał zrefundować Rejonowy Urząd Pracy w Kwidzynie.

J.K.

Budownictwo społeczne na konferencji

Burmistrz Jerzy Godzik wziął udział w konferencji na temat towarzystw budownictwa społecznego. Konferencja odbyła się 13 lutego w Elblągu. Już wcześniej Zarząd Miasta odniósł się krytycznie do TBS-ów twierdząc, że nie jest to najlepsza forma budownictwa społecznego. Przedstawione przez Zarząd Miasta w roku ubiegłym wyniki ze budownictwa w ramach TBS byłoby tylko niewiele tańsze od spółdzielczego.

Burmistrz Jerzy Godzik na konferencji nie zamierzał przedstawiać krytycznego stanowiska wobec TBS, a jedynie wysłuchać wszystkich argumentów za i przeciw. Burmistrz uważa, że należy przede wszystkim zbierać dużą ilość opinii i sprawę gruntownie rozważyć.

W tym roku w planach inwestycyjnych miasta znalazła się budowa 20-rodzinnego domu. Będzie to budynek socjalny.

J.K.

Gmina Kwidzyn nie zwróci pieniędzy

Wójt gminy Kwidzyn Edmund Wierzbza poinformował, że nie zwróci nadpłaconego - zdaniem International Paper Kwidzyn S.A. - podatku od nieruchomości.

Przypominamy, że Kwidzyn oraz gmina Kwidzyn po raz kolejny stanęły przed groźbą utraty dość znacznej części budżetu. Przyczyna są różnice w interpretacji przepisów podatkowych dotyczących podatku od nieruchomości. W przypadku miasta kwota, której domaga się IP wynosi 4,3 mln zł, natomiast w przypadku gminy Kwidzyn - ponad 250 tys. zł.

Wójt gminy Edmund Wierzbza ostrzegł radnych, że sprawa może się przeciągnąć i jej finał jest niewiadomy.

Miasto zwróciło się o pomoc do Związku Miast Polskich i Sejmiku Samorządowego a także do prawników, by wyдали stosowną opinię w tej sprawie. Na krótko kwartał jest ciągle otwarta.

J.K.

SZALET EUROPEJSKI

W Kwidzynie po prawie rocznym remoncie oddano ponownie do użytku szalet przy dworcu kolejowym. Szalet został zamknięty wiosną ubiegłego roku przez kwidzyński Sanepid z powodu katastrofalnych warunków sanitarnych.

Kolejowy szalet przy dworcu PKP po kapitalnym remoncie

uzyskał standardy europejskie: czystość i schludność. Remontując nie zapomniano o podjeździe dla niepełnosprawnych i specjalnych uchwytych. Szalet czynny jest codziennie w godzinach 6-22.

Ciekawe jak długo uda się te europejskie standardy utrzymać.

cia

Kwidzyńskie Centrum Kultury zaprasza piękne dziewczyny do udziału w konkursie MISS DOLNEGO POWIŚLA w ramach ogólnopolskiego konkursu MISS POLONIA.

Wybory MISS POLONIA mają charakter konkursu otwartego dla wszystkich kandydatek posiadających obywatelstwo polskie lub narodowość polską, które do 10 maja 1997 r. ukończą 14 lat.

W przekonaniu, że na terenie Dolnego Powiśla nie brak pięknych, odważnych dziewcząt, KCK ze spokojem oczekuje na zgłoszenia, które należy składać osobiście przy ul. Katedralnej 18 (teatr - wejście od portierni) do 12 marca 1997 r.

Informacji udzielają: Mieczysław Dzikowski, Anna Maciejewska - tel. 20-08, 34-24.

Alkohol na sesji

Pod koniec marca na sesji Rady Miejskiej Kwidzyna, zostanie przedstawiony program profilaktyki przeciwalkoholowej. Obecnie program jest przygotowywany przez specjalny zespół, powołany przez Zarząd Miasta.

Program profilaktyki przeciwalkoholowej został już uchwalony przez Radę Gminy Kwidzyn.

Warto dodać, że problemy związane ze skutkami nadużywania alkoholu znalazły się w założeniach programowych Miejskiego Ośrodka Pomocy Społecznej.

J.K.

MOŻNA DOBRZE I W BYŁYM PGR

„KK” rozmawia z prezesem PPH „MAREZA” Stanisławem Świerczyńskim

Były PGR-y dzierżawią najcenniejszą ziemię od AWRS P Bardzo poważnym problemem dla całego rolnictwa jest brak stabilizacji cenowej na produkty rolne, co zaowocowało tegorocznymi przepychankami związanymi z bezdowym zbożem. Niekorzystnie wpływają na przedsiębiorstwa rolne ciągle skoki cenowe, zbyt wysokie podatki, które placą w przeciwnieństwie do rolników indywidualnych. Ceny na środki produkcji rolnej i części zamiennych do maszyn rolniczych rosną bardzo szybko i są o wiele wyższe niż inflacja. To wszystko powoduje, że produkcja rolna

jest coraz mniej opłacalna. Bardziej niekorzystny dla rolnictwa jest także system kredytowania. **„Najłatwiej jednak byłoby nie robić - ale wtedy ponad 40 ludzi byłoby bezrobotnymi. Jak ma to miejsce w większości byłych PGR-ów”** - twierdzi prezes PPH „Mareza”.

Przedsiębiorstwo chciałoby mieć większy wpływ na nowo powstałe Izby Rolnicze, ale nie było to możliwe, gdyż całe dysponowało tylko jednym głosem.

Problemów jest znacznie więcej, także mocno przestarzały park maszynowy. Funkcjonuje on głównie dzięki doskonałym

mechanikom. W tym roku firma zamierza kupić jeden kombajn, a jest to wydatek rzędu 450 tys. zł i dwa ciągniki po 60 tys. zł każdy.

„Do wszystkiego dochodzą sami. Jest momentami naprawdę ciężko, ale jesteśmy zadowoleni z tego co dotychczas zrobiliśmy i mamy nadzieję, że będzie z czasem coraz lepiej. Najważniejsze, że mamy jakąś taką pewność i stabilność tego co robimy i zamierzamy robić” - konkluduje na zakończenie St. Świerczyński.

ajc

Symbol partnerskiej współpracy

Praca Grzegorza Sachsa - studenta Wydziału Architektury Politechniki Gdańskiej zwyciężyła w konkursie na projekt symbolu przestrzennego współpracy partnerskiej Kwidzyna z innymi miastami.

Konkurs nie określał formy jako przeobrażenie symbolu współpracy Kwidzyna z niemieckim Celle, szwedzkim Olofstromem oraz ukraińskim Barem. Jak powiedział architekt miejski Mirosław Góralski chodziło przede wszystkim o czytelny symbol partnerskiej współpracy oraz uwzględnienie indywidualnego charakteru każdego z zaprzyjaźnionych miast.

Grzegorz Sachs zaproponował ustawienie kamiennego obelisku w kształcie słupa milowego. Obelisk - jak poinformował burmistrz Jerzy Godzik - miałby stanąć docelowo na odbudowanej Starówce, ale jest to na razie tylko koncepcja. Według architekta miejskiego obelisk z naturalnego lub sztucznego kamienia mógłby być na początku ustawiony w innym miejscu, a później - po odbudowaniu Starożytności - przeniesiony.

Sam projekt symbolu przestrzennego jest również tylko pewną koncepcją. Obecnie trwa jego dopracowywanie. Jak powiedział Mirosław Góralski, chodzi również o to, by każde z partnerskich miast wniosło pewien wkład pracy w jego wybudowanie. Sprawa jest nadal otwarta.

W konkursie udział wzięło sześciu studentów, przedsta-

wiając różne prace. Komisji konkursowej podobała się też praca Janusza Rudnika, również studenta piątego roku Wydziału Architektury PG. Przedstawiła stylizowaną budkę telefoniczną i miała symbolizować kontakt z partnerskimi miastami. Ta niezwykle oryginalna praca została przez komisję wyróżniona.

Konkurs na symbol współpracy jest wynikiem współpracy kwidzyńskiego samorządu z Politechniką Gdańską. Współ-

pracę rozpoczęto w czerwcu ubiegłego roku. Studentom architektury można było spotkać na ulicach miasta, w tym na ul. Piłsudskiego, podczas wykonywania urbanistycznej inwentaryzacji.

28 lutego w Urzędzie Miejskim w Kwidzynie wyróżnieni student-cy otrzymali z rąk burmistrza Jerzy Godzika nagrody. Spotzany jest przyjazd dziekana Wydziału Architektury Politechniki Gdańskiej.

J.K.

Projekt Grzegorza Sachsa - ten słup docelowo stanąć ma na odbudowanej kwidzyńskiej Starówce.



PPHU „PRODOM” KWIDZYN, UL. ŻWIROWA 4B TEL. (055) 79-32-32 WEW. 35

PRODUCENT STOLARKI Z PCV OKNA * DRZWI * WITRYNY SPRZEDAŻ-MONTAŻ-RATY

20021

NIE PLAĆ WIĘCEJ NIŻ TRZEBA!
Jeśli chcesz kupić bardzo dobry **WĘGIEL** po konkurencyjnych cenach przyjeżdż lub zadzwon do depozytowo składu kopalni „PIAST”
SADLINKI - wyładownie PKP RYJEWÓ
Zapewniamy transport i załadunek.
TEL. (055) 79-75-61

„Ferm-Tucz”
Górki, k. Kwidzyna
Mieszalnia Pasz
Korzeniewo
tel. (055) 75-18-77

POLECA W CIĄGŁEJ SPRZEDAŻY:
- PASZE I KONCENTRATY WŁASNEJ PRODUKCJI
- PREMIXY I POLFAMIXY FIRMY „SANO” I „POLFA”
- SOJE I INNE KOMPONENTY DO PRODUKCJI PASZ TRZODKOWYCH

MIESZALNIA PROWADZI CAŁOROCZNY SKUP ZBÓŻ PASZOWYCH KORZENIEWO, UL. KORZENIEWSKA 11

WYKŁADZINY KASETONY DYWANY TAPETY

HURT - DETAL
Kwidzyn, ul. Toruńska 36, tel. 79-21-11 wew. 26

SKLEP EFEKT

- TELEWIZORY
- MAGNETOWIDY
- KAMERY WIDEO
- WIEŻE
- RADIA SAMOCHODOWE

AUTORYZOWANY SPRZEDAWCA

SONY

Kwidzyn
ul. Targowa 10, tel. 33-52

W MIEJSCE ZABYTKU - PLASTIK

Budynek, w którym mieści się Bank Gdąński S.A. przeszedł w ostatnim czasie gruntowny remont, przeprowadzony głównie wewnątrz budynku.

Budowla powstała w drugiej połowie XIX wieku w stylu klasycystycznym i od razu była przeznaczona na cele bankowe.

Budynek został wpisany do rejestru zabytków województwa elbląskiego w 1995 roku. W uzasadnieniu wojewódzkiego konserwatora zabytków podkreślono zachowanie m.in. oryginalnej, pierwotnej stolarki drzwiowej i okiennej, kląsk schodowej.

Dlatego też wszelkie prace remontowe były przeprowadzane po konsultacjach i pod nadzorem wojewódzkiego konserwatora zabytków w Elblągu.

Szczególnie ciekawe w tym budynku były drzwi frontowe, typowe dla budowli bankowych - ciężkie i masywne, z plastikowymi nakładkami, z piaskowatą okienną zastąpieniem piaskiem.

Zawsze zdawalo się, że konserwator to znaczy chronić, a nie niszczyć. Po raz kolejny mogliśmy doświadczyć w Kwidzynie konserwatorskiej "opieki" wojewódzkiego konserwatora zabytków. Wcześniejse przykłady to zburzony XVII-wieczny spichlerz obaostanysynagoga, kaplicy przy ul. Basztowej, dworku w podkwidzyńskich Górkach, a w ostatnim czasie zgoda na wymianę zabytkowych XIX-wiecznych drzwi klepkowych na drzwi ogólnobudowlane ze sklejki w spichlerzu.

W roku ubiegłym fundacja zakupiła m.in. dwa telefony komórkowe dla lekarzy dyżurnych w systemie "pod telefonem", dwa kardiometry oraz na kłopot operacji szpitala oraz na barek "R". Dwa stanowiska do pielęgnacji noworodków oraz wyposażenie do duoduoskopu umożliwiające wykonywanie badań ERCP i drobne narzędzia niezbędne do operacji ortopedycznych.

Wszyscy w Fundacji "Dobro Chorego" pracują społecznie, a za wykonywaną pracę nie pobierają żadnych świadczeń.

W roku ubiegłym fundacja zakupiła m.in. dwa telefony komórkowe dla lekarzy dyżurnych w systemie "pod telefonem", dwa kardiometry oraz na kłopot operacji szpitala oraz na barek "R". Dwa stanowiska do pielęgnacji noworodków oraz wyposażenie do duoduoskopu umożliwiające wykonywanie badań ERCP i drobne narzędzia niezbędne do operacji ortopedycznych.

„DOBRO CHOREGO” PRZED RADĄ

Wojciech Kowalczyk, członek Zarządu Fundacji „Dobro Chorego”, złożył pod koniec ostatniej sesji Rady Miejskiej doroczne sprawozdanie z działalności fundacji.

Fundacja „Dobro Chorego” w ciągu pięciu lat swojej działalności zakupiła na potrzeby kwidzyńskiego szpitala aparaturę medyczną oraz materiały eksploatacyjne oraz zużył część i narzędzia na kwotę ponad 95,7 tys. zł. W roku ubiegłym pozyskano

na cele Fundacji około 700 tys. zł, z tego darowizny od osób fizycznych wyniosły ponad 64 tys. zł, z zakładów pracy instytucji ponad 627 tys. zł, w tym największą kwotę - 622 tys. zł zgodnie z umową przekazał samorząd lokalny (z tego 450 tys. zł na modernizację szpitala, a 172 tys. zł na pozostałą działalność). Urząd Rejonowy przekazał 2002 zł, CELBUD - 1000 zł, ZEMPOLMO - 500 zł, DOMBUD - 1300 zł, IZOKOR - 10 zł, PEC - 800 zł, Zakład Energetyczny - 500 zł oraz Bank Spółdzielczy w Kwidzynie - 2000 zł.

W roku ubiegłym fundacja zakupiła m.in. dwa telefony komórkowe dla lekarzy dyżurnych w systemie "pod telefonem", dwa kardiometry oraz na kłopot operacji szpitala oraz na barek "R". Dwa stanowiska do pielęgnacji noworodków oraz wyposażenie do duoduoskopu umożliwiające wykonywanie badań ERCP i drobne narzędzia niezbędne do operacji ortopedycznych.

NAPISALI DO NAS

Wnawianiu do listu R. Bery, M. Wawrynika i J. Piórczyńskiego "Napisali do nas" "Motywacja" KK 6292 z 6.02.1997 r.

"A co mi tam minister"

Wznowienie wykładów, jak w każdym innym, pracuje wielu świętych fachowców, osiągnięcia bardzo dobre wyniki, ale również i tacy, których praca oceniana jest jako przeciętna.

Ponieważ lepsza praca powinna być lepiej opłacana, stąd też resort edukacji zwiększa fundusz plac o 5% na podwyższenie wynagrodzenia zasadniczego dla tych nauczycieli, których wyniki pracy są wyżej oceniane.

Czytamy o tym w Zarządzeniu Ministra Edukacji Narodowej z dnia 22.06.1995 r., Monitor Polski Nr 31.

par. 5 ust. 2 Określenie w tabeli stawki wynagrodzenia zasadniczego może być w zależności od osiągniętych wyników pracy podwyższona, nie więcej jednak niż o 10%, w granicach przyznanych składek środków na wynagrodzenie...

Zwiększona stawka wynagrodzenia przynajmniej na czas okresiony, nie dotyczy niż szesnastymiesięczny i nie stanowi żadnego składowki.

Stawki wynagrodzenia zasadniczego nauczyciela zwiększyć może dyrektor, a w stosunku do dyrektora szkoły - organ prowadzący szkołę.

Die ZNP sprawa jest jasna. Dotychczasowe wynagrodzenie nauczycieli wienietrymujemy w formie wynagrodzenia zasadniczego.

Horror na cmentarzu

Na cmentarzu komunalnym w Kwidzynie miało miejsce w ubiegłym tygodniu pogrzeb. Na uroczystości pogrzebową spóźnił się jeden z żałobników - osoba bliska zmarłej kobiecie, a do dotarcia do cmentarnej kaplicy poproszono o otwarcie trumny, która nie była wcześniej otwierana. Wtedy okazało się, że leży w niej zupełnie inna kobieta, ale ubrana w szaty przygotowane dla zmarłej.

Horror na cmentarzu

Na cmentarzu komunalnym w Kwidzynie miało miejsce w ubiegłym tygodniu pogrzeb. Na uroczystości pogrzebową spóźnił się jeden z żałobników - osoba bliska zmarłej kobiecie, a do dotarcia do cmentarnej kaplicy poproszono o otwarcie trumny, która nie była wcześniej otwierana. Wtedy okazało się, że leży w niej zupełnie inna kobieta, ale ubrana w szaty przygotowane dla zmarłej.

Horror na cmentarzu

Na cmentarzu komunalnym w Kwidzynie miało miejsce w ubiegłym tygodniu pogrzeb. Na uroczystości pogrzebową spóźnił się jeden z żałobników - osoba bliska zmarłej kobiecie, a do dotarcia do cmentarnej kaplicy poproszono o otwarcie trumny, która nie była wcześniej otwierana. Wtedy okazało się, że leży w niej zupełnie inna kobieta, ale ubrana w szaty przygotowane dla zmarłej.

napród np. raz czy dwa razy w roku". A także gdzie jest zapa, że nie sąsiedzi wyplaceni tych pieniędzy mają prawo zdecydować nauczyciele danej placówki lub gremialnie rada pedagogiczna.

Na taką samowolę w interpretacji zarządzenia ministra mogą sobie pozwolić chyba tylko dyktanci, a nie sąsiedzi, by za takich uważali tych panowie R. Bera, M. Wawrynika i J. Piórczyńskiego. Na dowolną interpretację można sobie pozwolić na prywatnym "poletku", a nie w publicznej szkole.

Plaza Panowie dyrektorzy, że w przyjętym systemie wynagrodzenia nie uwzględniono nagród, które otrzymali nauczyciele. Odpowiadają Panowie, ja jeszcze umiem odróżnić nagrodę od wynagrodzenia zasadniczego (które w Waszych przypadkach jest zmniejszone na rzecz nagród).

Czytam dalej, że w Szkole Podstawowej nr 8 82% nauczycieli otrzymało nagrody - to pewnością cięsz, ale czy to znaczy, że pozostałe 18% to "przeciętnicy" i przy systemie rocznego wyznaczania wynagrodzenia zasadniczego "nie zaśląpali się" nawet na 2% zwiększenia?

To co tym szanowni dyrektorzy piszą, że jest to nieprawdą i tamto jest nieprawdą, przynajmniej im, gdyżym najpierw zobaczyli jak zrealizowane są poszczególne fundusze. Póki takiej możliwości nie mam, nie wierzę, a wręcz jestem pewny, że nie w wszystkich szkołach procedura właściwego naliczania jest stosowana.

W dniu 23.01.1997 r. miałem możliwość przedstawienia Radzie Pedagogicznej Szkoły Podstawowej nr 1, w której uczestniczył również pan dyrektor Marek Wawrynów, stanowiska ZNP w omawianej sprawie. Wskazałem, że moje wystąpienie zostało przyjęte z uwagą i widocznie było na tyle przekonujące, że - jak w wielu nieoficjalnie - nauczyciele wypowiadali się za procentowym zwiększeniem ich wynagrodzenia, a nie w formie nagrody. Gotów jestem stanąć przed każdą radą pedagogiczną w mieście i przedstawić omawiany problem.

Chętnie też wyjaśnię zarzut "w ten sposób określa się wszystkich nauczycieli". Wysłaliśmy do Rady Pedagogicznej, na której to właśnie p. M. Wawrynów stwierdził iż takim powiędzeniem jest uzroszony. Ponieważ wyjaśnienie moje przyjęło, więc dziękuję, nie powiędziam w gazetce podpisując się. Przywrócić by się Panu więcej zdecydowania "młacie" w głowach nauczycielom i czytelnikom "Kuriera Kwidzyńskiego", a realizację zarządzenia Ministra Edukacji Narodowej w sposób, jak one są zapisane".

Michał Bielawski, Kwidzyn

Komendant Polskiej Organizacji Harcerskiej w Kwidzynie druh pvd. Artur Dąbrowski HO wraz z współpracownikami zimowiska Frombork '97 dh. drużynowym ćwikiem Arturem Piekarskim i dh. drużynowym ćwikiem Kamilem Rudnickim składają serdeczne podziękowania za pomoc finansową i rzeczową następującym firmom i osobom, które przyczyniły się do powiększenia liczby osób wyjeżdżających na ferie zimowe:

- Dębowa s.c.
 - PPH Warmex
 - U-P-H Sadlex
 - PBP Celbud-Przemysłówka
 - PHU Interbiuro
 - Ka-mar s.c.
 - FHU Motopol
 - Auto naprawa Andrzej Gręda
 - Cukiernia Magnolia
 - Masarnia Franciszek Sosnowski
 - ZPM Wojciech Zieliński i s-ka
 - Piekarnia G. i P. Nałęcz
 - Sklep Elba
 - Polisa S.A.
 - Cukiernia Nawrocki
 - PSS Spolem
 - Kwidzyńskie Centrum Sportu i Rekreacji
 - Delikatnie Bryk
 - Warmińskie Zakłady Przetwórstwa Owocowo-Warzywnego
 - Studio Fotograficzne J. Kucharski
 - PPU Desco
 - Expom
 - Caritas przy parafii św. Trójcy
 - ks. prepozyt Wojciech Kruk
 - Dom Pomocy Społecznej - mgr Kazimierz Gorlewicz
 - Bran-hurt
 - FH Grafion
 - PUPH Lenkiewicz
 - Kurator rodzinny mgr Wiesław Kazimierski
 - Sklep owocowo-warzywny, ul. Braterstwa Narodów 53
 - Do podziękowań dołączają się: 21 MDH Jaszczurki, MDH Bratni Krag, ZDH Westalki.
- Z harcerskim pozdrowieniem
Czuwaj!

„POWIŚLE” SKOŃCZYŁO 35 LAT

Zespół Tańca i Pieśni "Powiśle" obchodził jubileusz 35-lecia działalności. Z tej okazji odbył się uroczysty koncert, w którym licznie zebranej publiczności wspólnie swoje umiejętności prezentowali dawni i obecni członkowie zespołu.

Zespół Pieśni i Tańca "Powiśle" powstał w Kwidzynie przed 35 laty przy ówczesnym Powiatowym Domu Kultury, a jego twórcą i założycielem był Robert Kurdzia. Głównym celem jaki postawiono przed zespołem było propagowanie starych melodii i tańców ludowych regionu Dolnego Powiśla oraz wykonywanie i budzenie tradycji folklorystycznej, szczególnie wśród dzieci i młodzieży, a także zainteresowań i szacunku dla starej kultury ludowej własnego i innych regionów naszego kraju. Zespół przetrwał okres swojej działalności rozwinął się i doskonalił warsztat artystyczny.

"Powiśle" w ciągu 35 lat dało ponad 350 koncertów na terenie całego kraju, biorąc udział w wielu konkursach i festiwalach folklorystycznych, zdobywając na nich różnego rodzaju nagrody i wyróżnienia. Zespół Pieśni i Tańca "Powiśle" otrzymał m.in. w 1965 roku Srebrny Laur na Festiwalu Chórów Amatorskich w Gdańsku, w 1970 r. zajął pierwsze miejsce i zdobył puchar Dni Folkloru na III Regionalnym Festiwalu Folklorystycznym Ziemi Gdąńskiej, Burzyńskiego, Neptuna na VII Festiwalu Zespołów Folklorystycznych Polski Południowej. Koncertował również wielokrotnie za granicą, głównie w miastach byłego Związku Radzieckiego: Kaliningradzie, Swietłogorsku, Mamonowie, Niemianie, a również w miastach francuskich: Illfurth, Riquewihir.

Mulhouse, a także w Finlandii. Obecne oblicze zespołu tworzą trzy grupy dziecięcej i grup amatorskiej, co - zdaniem Alicji Kizińska, instruktorka emisji głosu i opracowań wokalnych zespołu i opracowań wokalnych zespołu "Powiśle" - daje większą możliwość wykonywania muzyki i tekstów ludowych o tematyce dziecięcej.

Kierownikiem zespołu i jednocześnie reżyserem i choreografem jest Ryszard Centowski, który w "Powiśle" pracuje już 20 lat. Instruktorem emisji głosu i opracowań wokalnych jest Alicja Kizińska - była wokalistka Zespołu Pieśni i Tańca "Mazowsze" i Zespołu Pieśni i Tańca "Śląsk", a instruktorem choreografem grup najmłodszych była taneczka "Powiśla" Ewa Jamrozek.

W obecnym składzie kapeli grają na akordeonach: Janusz Karcz i Leszek Pachnik, na klarnecie Zbigniew Burzyński, a na kontrabasie Romuald Urbanowicz.

"Powiśle" stuknęło 35 lat. W tym okresie przez zespół przewinęło się kilkadziesiąt osób, zawarto 15 zespołowych małżeństw, z pierwszego tarcią w zespole już umruki.

W najbliższych latach zespół zamierza przygotować program edukacyjny folklorystyczno-obrzędowy "Wioska" i prezentować go w szkołach.

Horror na cmentarzu

Na cmentarzu komunalnym w Kwidzynie miało miejsce w ubiegłym tygodniu pogrzeb. Na uroczystości pogrzebową spóźnił się jeden z żałobników - osoba bliska zmarłej kobiecie, a do dotarcia do cmentarnej kaplicy poproszono o otwarcie trumny, która nie była wcześniej otwierana. Wtedy okazało się, że leży w niej zupełnie inna kobieta, ale ubrana w szaty przygotowane dla zmarłej.

Po jakimś czasie udało się firmie pogrzebowej, która była winna tego całego zamieszania zabrać właściwe zwłoki, ale znaleź w odzież innej zmarłej znajdującej się na cmentarzu! Po zamianie zwłok i ubrań ożyłość pogrzebowa była kontynuowana i odbyła się bez zakłóceń.

Na pocieszenie dodajmy, że takie przypadki nie zdarzają się tylko w Kwidzynie, gdyż nie tak dawno w Elblągu jedna z firm pogrzebowych również dokonała podobnej zamiany, a ciała zmarłego, który miał być pochowany na cmentarzu elbląskim odłożono w polowie drogi do Gdyni.

Nie płać więcej niż musisz

Kupuj artykuły chemiczne i kosmetyczne w sklepie PHS Kwidzyn, ul. Kościuszki 3 po najlepszych cenach.

Przyjdź, kup, a zostaniesz naszym stałym klientem.

OKNA, DRZWI, WITRYNY

termoizolacyjne, aluminiowe oraz ścianki, werandy, zabudowy balkonów, ogrody zimowe

- wyrób własny
- projektowanie, produkcja, montaż
- oraz osuszanie budynków zewnętrznych od gruntu.

ARBUD Elbląg, ul. Królewicka 95A tel.fax 34-63-95

Codziennie przewozy osób mikrobusem na trasie MALBORK-ELBLĄG-WARSZAWA -40 zł

ELBLĄG-MALBORK-ŁÓDŹ -40 zł

tel. (055) 72-49-96

Hurtownia Warzyw i Owoców

82-200 Malbork ul. Daleka 117 tel. (055) 72 36 50 w. 51

Piac Handlowy dawnych WZGS

Nasze towary - gwarancja zdrowia Twoich dzieci!

SPÓŁDZIELNIA PRODUKCYJNO-USŁUGOWA „RODŁO”

82-500 KWIDZYN, UL. GRUDZIĄDZKA 22, TEL. 28-43, FAX 24-49

POSIADAJĄCA HURTOWNIĘ MAT. BUDOWLANYCH NA TERENIE DAWNEJ JEDnostki wojskowej poleca w ciaglej SPRZEDAży:

- CEMENT, WAPNO, GIPS BUDOWL. I GIPS SZPACHLOWY
- CERAMIKĘ BUDOWLANA - GAZOBETON GRB 24, 12 16 cm odm. 600
- CEGŁE, PŁYTKI I ZAPRAWY SZTAMOTOWA
- STOLARKĘ OKIENNA I DRZWIOWA FIRMY STOLBUD GÓRZÓW WLKP.
- DRZWI KASETONOWE Z FUTRYNĄ DREWNIANA
- OŚCIEŻNICE STALOWE UNIWERSALNE
- PŁYTKI PILSŃOWE LAKIEROWANE, TWARDE
- MIEKIE 19”
- PŁYTKI WIÓROWE 18 12” - JEDNOSTRONNIE SZLIFOWANE
- PANELE PODŁOGOWE I BOAZERYJNE
- PANELE WEWNĘTRZNE I ELEWACYJNE PCV (SIDING)
- GLAZURĘ, TERAKOTĘ, GRESY FIRMY „OPOCZNO”
- KLEJE, ZAPRAWY, SPOINY FIRMY „ATLAS”
- MATERIAŁY DO SYSTEMU DOCEPIEŁ (STYROPAN, SIATKI, KÓŁKI)
- FIARKI OLEJNE PODKLADOWE, NAWIERZCHNIOWE I ROZPUSCZALNIKI
- FABRY EMULSYJNE ZEWNETRZNE, ELEWACYJNE, WEWNĘTRZNE FIRMY POLIFARB „CIESZYŃ” I POLIFARB „WROCŁAW”

NISKIE CENY - ZADZWOŃ - PRZYJDŹ - KUP -
TEL. 055 79 49 17, CZYNNE 8.00-16.00; SOBÓTY 8.00-13.00

ŁASKRUIZ

CENY PROMOCYJNE

zestawy w tkaninie i skórze bogaty wybór modeli kanapy, fotele, pufy sofy rozkładane, narożniki zestawy dla młodzieży

SKLEP FABRYCZNY SWALEN

Kwidzyn, ul. Kościuszki 54 (obok dworca PHP) tel. (055) 79-69-70

Biblioteki i Ochotnicza Straż Pożarna na forum Rady Gminy Kwidzyn

Sesja Rady Gminy Kwidzyn, która odbyła się 7 lutego, w większości poświęcona była funkcjonowaniu bibliotek na terenie gminy oraz Ochotniczej Straży Pożarnej.

Sesję rozpoczął przewodniczący Rady Gminy Józef Świokło, który przywitał gości. W tym porządku pierwszy sorytów wybranych w nowo utworzonych na terenie gminy sołectwach. Wśród gości była również Krystyna Greczycho - dyrektor Wojewódzkiej Biblioteki Publicznej w Elblągu oraz Komendant Rejonowej Państwowej Straży Pożarnej w Kwidzynie kpt. Leszek Szczepański.

Radny Henryk Ordon wyraził w imieniu radnych niezadowolenie z powodu niezaproszenia radnych na otwarcie sali gimnastycznej i nowej części Szkoły Podstawowej w Liczu. Poprosił o wyjaśnienie tej sprawy. Następnie wójt gminy Edmund Wierzbza złożył Radzie sprawozdanie z działalności międzyresortowej, w tym przystąpieniu do omawiania funkcjonowania biblioteki gminnej.

Wielki księżyk

Kierownik Biblioteki Gminnej z siedzibą w Marzecie Gertruda Lipka przedstawiła sytuację placówki oraz podległej jej filii. W ubiegłym roku zakupiono 970 nowych książek, jednak ich ceny - szczególnie nie, choć chodzi o różnego rodzaju poradniki i pozycje popularnonaukowe są wysokie. Ogółem utrzymanie biblioteki kosztowało w 1996 r. 133 tys. zł i wszystkie środki pochodziły z budżetu gminy. Wzrost książki kosztowała średnio 10,20 zł. Sprawa istotną dla funkcjonowania bibliotek na terenie gminy Kwidzyn, a także za adaptację pomieszczeń na bibliotekę w Korzeniewie. Jak powiedział radny H. Ordon: Korzeniewo ciesz się z tej biblioteki.

Liczba czytelników w gminie i liczba wziętych do wypożyczenia 1729 osób.

Odpowiedzialność za sprawy kultury w gminie Małgorzata Lasota podziękowała za umożliwienie przedstawiania na sesji sprawozdań z jakimiś wynikami sesji bibliotecznej. Najbardziej nieobecne warunki mają nie filie, a Biblioteka Gminna w Marzecie. W naszych pomieszczeniach brakuje miejsca na przechowywanie ogromnej kieszonki. Henryk Ordon w związku z trudnymi warunkami lokalowymi biblioteki w Marzecie postawił wniosek, aby nie rozpatrywać na sesji uchwały w sprawie życia nieruchomości w tej miejscowości, gdyż należałoby - według niego - pomysł nie zaadaptować zbywanych bibliotek do potrzeb biblioteki.

W sprawie biblioteki wypowiedziała się też Krystyna Greczycho, dyrektor Biblioteki Wojewódzkiej w Elblągu, która podziękowała za zaangażowanie gminy w sprawy

bibliotekarstwa. Stwierdziła, że gmina nie tylko po 1989 r. nie zainwestowała żadnej biblioteki, ale poprzestawała na jej funkcjonowaniu. W województwie na 100 mieszkańców zakupiono jedynie 6 książek, natomiast w gminie - 9,2. Według wytycznych z 1981 r. liczba ta powinna wynosić 18 książek na 100 mieszkańców.

Sagminy, które na zakup książek nie przeznaczyły ani złotówki - wiodła Krystyna Greczycho. Wymagała, aby w ciągu ostatnich trzech lat w kilku samochodach dokonano kapitalnych remontów. Niestety, samochody w to dalszym ciągu ulegają awarii. Nie bez wpływu na poprawę sytuacji przeciwpożarowej jest rozbudowa sieci wodociągowej, która wiązała się z ustawieniem 100 hydrantów przeciwpożarowych. W celu prawidłowego prowadzenia akcji gaśniczych musi być zapewniona dobra łączność telefoniczna oraz sprawne systemy alarmowe.

Kierująca biblioteką w Korzeniewie Alicja Bryk przedstawiała problemy, które poruszono na III Forum Stowarzyszenia Bibliotekarzy Północy (do sprawy wrócimy w jednym z najbliższych numerów). Dyskusja na temat Biblioteki Gminnej dotyczyła głównie środków. Padły głosy, że zbyt mało pieniędzy przeznaczano się na zakup książek. Na 133 tys. zł wydane w roku ubiegłym, na zakup książek przeznaczono ok. 10 tys. zł. Wójt Edmund Wierzbza zwrócił uwagę na to, że z tego 20 tys. zł to fundusz plac. oraz ZUS związany z placami dla kierowców.

Mimo prowadzenia profilaktyki przeciwpożarowej ilość pożarów na terenie gminy jest dość znaczna - powiedział E. Wierzbza. W roku 1994 było ich 291 strata w wysokości 60 tys. zł. Rok 1995 to już 53 pożary i straty w wysokości 176 tys. zł. Rok miniony przyniósł 47 pożarów i straty wynoszące 204 tys. zł.

Wójt dowodził, że należy dążyć do zmniejszenia liczby pożarów oraz strażniczymi związanymi z prowadzeniem profilaktyki wśród młodzieży i dorosłych. Należy również egzekwować od jednostek gospodujących zasobami mieszkaniowymi właściwe utrzymanie stanu technicznego budynków, w tym instalacji elektrycznej. Niezbędna stała się także sprawa zakupu lepszych wozów strażackich. Rozważano musi być także możliwość rozbudowy remizy w Rakowcu i modernizacji remizy w Tychnowach.

Zdaniem wiceprezesa Zarządu Gminnego OSP Henryka Kulewicza, jednostki OSP w gminie działają sprawnie. Zwrócił on jednak uwagę na to, że przyjazd do pożaru strażaków-ochotników często wyołuje śmiech z powodu mocno wykropakowanych samochodów.

Niezbędna stała się także sprawa potrzebna jest pomoc wszystkim mieszkańcom wsi. Z zadaniem nie przyniósł, że udało się zaangażować do szkolenia strażackiego młodzież. Problemem nadal jest sprzęt, a także ubrania ochronne. H. Kulewicz podkreślił duże zaangażowanie strażaków z OSP, którzy biorąc udział w gaszeniu pożarów ryzykują własnym zdrowiem i życiem.

Zwrócono uwagę na problem hydrantów, których niewiele brakuje, ale częściej z nich jest zdesztawano, a w razie porażki nie można z nich czerpać wody. Wycieczka kontrolna 28 hydrantów w gminie Kwidzyn wykazała, że 11 z nich było niesprawnych. W wszystkich przypadkach wadliwie było zainstalowane zabezpieczenie na głowicach hydrantów naziemnych. Przedsiębiorstwo Wodociągów i Kanalizacji zobowiązało się do sukcesywnej naprawy hydrantów.

W roku 1996 jednostki OSP gminy Kwidzyn brały udział w gaszeniu 18 pożarów, w tym 4 poza obszarem gminy. Kpt. Szczepański zwrócił uwagę na mocno wykorzystywane pojazdy.

Wnioskami o dofinansowanie zakupu niektórych samochodów

- powiedział przez OSP w gminie E. Wierzbza.

Stwierdził też, że Zarząd Gminnego Związku OSP co roku wyczuwa się w organizowaniu Ogólnopolskiego Turnieju Wzrostu Polmiejczy wśród uczniów szkół podstawowych.

Mówiąc o stanie zabezpieczenia przeciwpożarowego zwrócił uwagę na to, że w ciągu ostatnich trzech lat w kilku samochodach dokonano kapitalnych remontów. Niestety, samochody w to dalszym ciągu ulegają awarii. Nie bez wpływu na poprawę sytuacji przeciwpożarowej jest rozbudowa sieci wodociągowej, która wiązała się z ustawieniem 100 hydrantów przeciwpożarowych. W celu prawidłowego prowadzenia akcji gaśniczych musi być zapewniona dobra łączność telefoniczna oraz sprawne systemy alarmowe.

Na bieżące utrzymanie jednostek OSP w gminie Kwidzyn wydano w ubiegłym roku 40 tys. zł, z tego 20 tys. zł to fundusz plac. oraz ZUS związany z placami dla kierowców.

Mimo prowadzenia profilaktyki przeciwpożarowej ilość pożarów na terenie gminy jest dość znaczna - powiedział E. Wierzbza. W roku 1994 było ich 291 strata w wysokości 60 tys. zł. Rok 1995 to już 53 pożary i straty w wysokości 176 tys. zł. Rok miniony przyniósł 47 pożarów i straty wynoszące 204 tys. zł.

Wójt dowodził, że należy dążyć do zmniejszenia liczby pożarów oraz strażniczymi związanymi z prowadzeniem profilaktyki wśród młodzieży i dorosłych. Należy również egzekwować od jednostek gospodujących zasobami mieszkaniowymi właściwe utrzymanie stanu technicznego budynków, w tym instalacji elektrycznej. Niezbędna stała się także sprawa zakupu lepszych wozów strażackich. Rozważano musi być także możliwość rozbudowy remizy w Rakowcu i modernizacji remizy w Tychnowach.

Zdaniem wiceprezesa Zarządu Gminnego OSP Henryka Kulewicza, jednostki OSP w gminie działają sprawnie. Zwrócił on jednak uwagę na to, że przyjazd do pożaru strażaków-ochotników często wyołuje śmiech z powodu mocno wykropakowanych samochodów.

Niezbędna stała się także sprawa potrzebna jest pomoc wszystkim mieszkańcom wsi. Z zadaniem nie przyniósł, że udało się zaangażować do szkolenia strażackiego młodzież. Problemem nadal jest sprzęt, a także ubrania ochronne. H. Kulewicz podkreślił duże zaangażowanie strażaków z OSP, którzy biorąc udział w gaszeniu pożarów ryzykują własnym zdrowiem i życiem.

Zwrócono uwagę na problem hydrantów, których niewiele brakuje, ale częściej z nich jest zdesztawano, a w razie porażki nie można z nich czerpać wody. Wycieczka kontrolna 28 hydrantów w gminie Kwidzyn wykazała, że 11 z nich było niesprawnych. W wszystkich przypadkach wadliwie było zainstalowane zabezpieczenie na głowicach hydrantów naziemnych. Przedsiębiorstwo Wodociągów i Kanalizacji zobowiązało się do sukcesywnej naprawy hydrantów.

W roku 1996 jednostki OSP gminy Kwidzyn brały udział w gaszeniu 18 pożarów, w tym 4 poza obszarem gminy. Kpt. Szczepański zwrócił uwagę na mocno wykorzystywane pojazdy.

jakimi dysponują strażacy z OSP. Najstarszym wozem strażackim - z 1969 r. dysponuje OSP w Pastwowie. W Rakowcu znajduje się niewiele młodszy pojazd, bo z roku 1970. Najnowszy wóz strażacki jest w Podzamczu - wyprodukowano go w 1982 r.

Podobnie jak w przypadku bibliotek, zgodnie stwierdzono, że w dofinansowywanie Ochotniczej Straży Pożarnej powinno włączyć się państwo.

Alkoholowa komisja, wina wnoski i potencjalne zagrożenie

Podczas pierwszej w tym roku sesji powołano Gminną Komisję Rozwiązywania Problemów Alkoholowych. Przewodniczącą została Maria Kulewska - sekretarz gminy. Radę komisji reprezentuje Henryk Ordon, przewodniczący komisji socjalnej. Na sesji zatwierdzono też własny program profilaktyki i rozwiązywania problemów alkoholowych.

W roku bieżącym komisja chce m.in. dokonać szczegółowej analizy ustasowanych zasad wydawania i cofnięcia zezwoleń na sprzedaż napojów alkoholowych oraz ustalić wykaz osób zainteresowanych prowadzeniem działalności profilaktycznej.

Koniec sesji to kilka wniosków, w tym radnego Henryka Odona o opłakanie określenia kryteriów przyznawania w gminie mieszkań. Radny Andrzej Śnieg zapropozował, aby Osrodek Doradztwa Rolniczego przedstawiał Radzie Gminy sprawozdanie za 1996 r.

Sesję zamknięto poganiem radnego Andrzeja Wajnerta, który zaprosił się z Górek do Kwidzyna. Utracił przez to mandat radnego i złożył stosowny wniosek w Urzędzie Gminy, Przewodniczącą Rady Gminy Józef Świokło podziękował radnemu za dotychczasową pracę. A Wajnert pełnił funkcję przewodniczącego komisji mienia komunalnego rolnictwa. Przewodniczący J. Świokło podziękował radnemu za dwalata - jak to określili - wiodoczej pracy.

Dotyczy to 100% obecności i merytorycznej podejście. Jednocześnie żądają, że nie mogliśmy w to dotychczasowym składzie wykonać zadań.

Radny Antoni Wajnert określił swoją pracę na rzecz gminy jako naukę demokracji. **Nadal uważam się za osobę mocno zintegrowaną ze społecznością gminy** - powiedział był radny.

Jacek Kluczkowski

Nowy prezes

Bożena Kwiatkowska, dotychczasowy prezes Stowarzyszenia "Bezpieczny Kwidzyn" złożyła rezygnację, motywując ten fakt dużą ilością obowiązków wynikających z kierowania Miejskim Osrodkiem Pomocy Społecznej. Podkreśliła, że nadal będzie działać na rzecz Stowarzyszenia.

Nowym prezesem wybrano Grażynę Krzywotofiak, która została zastępczynią w Urzędzie Miejskim na jego reorganizacji. Odpowiada ona również za kontakty z mediami. Grażyna Krzywotofiak rozpoczęła swoje urzędowanie 10 lutego.

J.K.

Czy niepełnosprawni na wsi potrzebują rzecznika

W ubiegłym roku w gminie Kwidzyn utworzono stanowisko pełnomocnika ds. osób niepełnosprawnych. Funkcję tę powierzono Danucie Reiss z Szadowa. Pełnomocnik nie może jednak wypełniać swoich obowiązków, gdyż do chwili obecnej praktycznie nie ma przepisów, które określałyby jego prawa i obowiązki. Danuta Reiss ma jednak nadzieję, że sytuacja ta zmieni się jak najprędzej. Pozwoli to w pełni reprezentować interesy osób niepełnosprawnych. Zanim jednak pełnomocnik zostanie wyposażony w narzędzia prawne, Danuta Reiss zdecydowała się przybliżyć problemy osób niepełnosprawnych w gminie. Zna je dobrze, gdyż ma niepełnosprawne dziecko.

Co trzeba zrobić
Danuta Reiss uważa, że powinno rozpocząć się od wykwiczenia zadania sytuacji osób niepełnosprawnych w gminie, a także nawiązania współpracy z różnymi instytucjami rządowymi i pozarządowymi, zajmującymi się niepełnosprawnością.

Danuta Reiss widzi także potrzebę współpracy z lekarzami rodzinnymi, pielęgniarzami i rodzinnymi opiekunami. **Obecnie powoływane są takie osoby i to są szkoleni.**

Uważam, że osoby niepełnosprawne należy przede wszystkim nauczyć "dobrania się" o własne prawa i swoje miejsce w społeczeństwie. Nie może to być postawa bierna lub ograniczająca się tylko do biernego przyjmowania określonych świadczeń.

Dojść, żerola pełnomocnika powinna polegać na zmieniającym świadomości osób niepełnosprawnych.

To oni muszą chcieć żyć ze zdrowymi ludźmi, a pełnomocnik powinien im w tym pomóc.

Niepełnosprawni na wsi

Zdaniem Danuty Reiss istnieje zasadnicza różnica między osobami niepełnosprawnymi w mieście i na wsi.

Sam fakt dużych odległości do pokonania powoduje, że osoby niepełnosprawne mające określone potrzeby intelektualne są praktycznie odcięte od świata. Proszę sobie wyobrazić niepełnosprawne dziecko, które mieszka w Szadowie. Dziecko to chce mieć koleżanki i kolegów. Niestety, nie może. Nie wszystkie stacje są blisko siebie. Powoduje to określone problemy związane z izolacją dziecka. W przyszłości będzie ono osobą dorosłą, która będzie musiała radzić sobie w życiu. Trzeba je jednak do tego przygotować.

Jest wiele przeszkód, z którymi spotykają się rodzice takich dzieci. Nie można uzyskać dofinansowania z Państwowego Funduszu Rehabilitacji za zakup samochodu dla rodziny z dzieckiem niepełnosprawnym, gdyż jedynie dorosły niepełnosprawny może otrzymać określone środki. Według D. Reiss istotną są również sprawy rehabilitacji.

Jak można skutecznie rehabilitować dziecko, gdy np. osrodek rehabilitacyjny znajduje się raz na dwa tygodnie. Poza tym często rodzicom po prostu nie chce się wiozić dziecka regularnie. Najwygodniej jest brać wszystkie świadczenia na dziecko i nie interesować się jego potrzebami. Ono i tak nie pójdzie i nie będzie domagało się, aby te potrzeby były spełnione. Wiem na przykładzie własnego dziecka, że jego największą radością jest pojscie do szkoły.

Na przykładzie 12-letniej córki Danuta Reiss przekonała się, jak

objęta specjalną opieką. Być może problem ten rozwiąże grupa osób, które postanowiły zorganizować się w gminie Kwidzyn, aby pomagać niepełnosprawnym. Danucie Reiss marzy się powołanie na terenie gminy ośrodka rehabilitacyjnego. Byłoby to miejsce spotkań osób niepełnosprawnych. Nie chodzi o sporadyczne akcje organizowane dla niepełnosprawnych, ale o stworzenie im warunków do spotkań przez całe życie. Obecnie - jej zdaniem - pod tym względem dzieje się niewiele.

Trzeba zrobić
Danuta Reiss uważa, że powinno rozpocząć się od wykwiczenia zadania sytuacji osób niepełnosprawnych w gminie, a także nawiązania współpracy z różnymi instytucjami rządowymi i pozarządowymi, zajmującymi się niepełnosprawnością.

Danuta Reiss widzi także potrzebę współpracy z lekarzami rodzinnymi, pielęgniarzami i rodzinnymi opiekunami. **Obecnie powoływane są takie osoby i to są szkoleni.**

Uważam, że osoby niepełnosprawne należy przede wszystkim nauczyć "dobrania się" o własne prawa i swoje miejsce w społeczeństwie. Nie może to być postawa bierna lub ograniczająca się tylko do biernego przyjmowania określonych świadczeń.

Dojść, żerola pełnomocnika powinna polegać na zmieniającym świadomości osób niepełnosprawnych.

To oni muszą chcieć żyć ze zdrowymi ludźmi, a pełnomocnik powinien im w tym pomóc.

Niepełnosprawni na wsi

Zdaniem Danuty Reiss istnieje zasadnicza różnica między osobami niepełnosprawnymi w mieście i na wsi.

Sam fakt dużych odległości do pokonania powoduje, że osoby niepełnosprawne mające określone potrzeby intelektualne są praktycznie odcięte od świata. Proszę sobie wyobrazić niepełnosprawne dziecko, które mieszka w Szadowie. Dziecko to chce mieć koleżanki i kolegów. Niestety, nie może. Nie wszystkie stacje są blisko siebie. Powoduje to określone problemy związane z izolacją dziecka. W przyszłości będzie ono osobą dorosłą, która będzie musiała radzić sobie w życiu. Trzeba je jednak do tego przygotować.

Jest wiele przeszkód, z którymi spotykają się rodzice takich dzieci. Nie można uzyskać dofinansowania z Państwowego Funduszu Rehabilitacji za zakup samochodu dla rodziny z dzieckiem niepełnosprawnym, gdyż jedynie dorosły niepełnosprawny może otrzymać określone środki. Według D. Reiss istotną są również sprawy rehabilitacji.

Jak można skutecznie rehabilitować dziecko, gdy np. osrodek rehabilitacyjny znajduje się raz na dwa tygodnie. Poza tym często rodzicom po prostu nie chce się wiozić dziecka regularnie. Najwygodniej jest brać wszystkie świadczenia na dziecko i nie interesować się jego potrzebami. Ono i tak nie pójdzie i nie będzie domagało się, aby te potrzeby były spełnione. Wiem na przykładzie własnego dziecka, że jego największą radością jest pojscie do szkoły.

Na przykładzie 12-letniej córki Danuta Reiss przekonała się, jak

objęta specjalną opieką. Być może problem ten rozwiąże grupa osób, które postanowiły zorganizować się w gminie Kwidzyn, aby pomagać niepełnosprawnym. Danucie Reiss marzy się powołanie na terenie gminy ośrodka rehabilitacyjnego. Byłoby to miejsce spotkań osób niepełnosprawnych. Nie chodzi o sporadyczne akcje organizowane dla niepełnosprawnych, ale o stworzenie im warunków do spotkań przez całe życie. Obecnie - jej zdaniem - pod tym względem dzieje się niewiele.

Trzeba zrobić
Danuta Reiss uważa, że powinno rozpocząć się od wykwiczenia zadania sytuacji osób niepełnosprawnych w gminie, a także nawiązania współpracy z różnymi instytucjami rządowymi i pozarządowymi, zajmującymi się niepełnosprawnością.

Danuta Reiss widzi także potrzebę współpracy z lekarzami rodzinnymi, pielęgniarzami i rodzinnymi opiekunami. **Obecnie powoływane są takie osoby i to są szkoleni.**

Uważam, że osoby niepełnosprawne należy przede wszystkim nauczyć "dobrania się" o własne prawa i swoje miejsce w społeczeństwie. Nie może to być postawa bierna lub ograniczająca się tylko do biernego przyjmowania określonych świadczeń.

Dojść, żerola pełnomocnika powinna polegać na zmieniającym świadomości osób niepełnosprawnych.

To oni muszą chcieć żyć ze zdrowymi ludźmi, a pełnomocnik powinien im w tym pomóc.

Niepełnosprawni na wsi

Zdaniem Danuty Reiss istnieje zasadnicza różnica między osobami niepełnosprawnymi w mieście i na wsi.

Sam fakt dużych odległości do pokonania powoduje, że osoby niepełnosprawne mające określone potrzeby intelektualne są praktycznie odcięte od świata. Proszę sobie wyobrazić niepełnosprawne dziecko, które mieszka w Szadowie. Dziecko to chce mieć koleżanki i kolegów. Niestety, nie może. Nie wszystkie stacje są blisko siebie. Powoduje to określone problemy związane z izolacją dziecka. W przyszłości będzie ono osobą dorosłą, która będzie musiała radzić sobie w życiu. Trzeba je jednak do tego przygotować.

Jest wiele przeszkód, z którymi spotykają się rodzice takich dzieci. Nie można uzyskać dofinansowania z Państwowego Funduszu Rehabilitacji za zakup samochodu dla rodziny z dzieckiem niepełnosprawnym, gdyż jedynie dorosły niepełnosprawny może otrzymać określone środki. Według D. Reiss istotną są również sprawy rehabilitacji.

Jak można skutecznie rehabilitować dziecko, gdy np. osrodek rehabilitacyjny znajduje się raz na dwa tygodnie. Poza tym często rodzicom po prostu nie chce się wiozić dziecka regularnie. Najwygodniej jest brać wszystkie świadczenia na dziecko i nie interesować się jego potrzebami. Ono i tak nie pójdzie i nie będzie domagało się, aby te potrzeby były spełnione. Wiem na przykładzie własnego dziecka, że jego największą radością jest pojscie do szkoły.

Na przykładzie 12-letniej córki Danuta Reiss przekonała się, jak

PPHU Danmar

- PRODUCENT odzieży roboczej oferuje ubrania robocze tradycyjne i kolorowe z nadrukiem twój firmy
- POLECA sprzedaż hurtową:
 - rękawice robocze
 - obuwia gumowego i filcowego
 - trzewików roboczych
 - środków BHP
- KŁODKI, WKŁADKI
- ZAMKI
- KLAMKI
- ZAWIASY

ODZIEŻ ROBOCZA

- UBRANIA DRELCHOWE - KOLOROWE
- UBRANIA OCIEPLANE
- KURTKI OCIEPLANE
- FARTUCZY
- KOSZULE FANELOWE
- TRZEWIKI ROBOCZE
- GUMOFILCE, GUMACZE

Malbork, al. Wojska Polskiego 91
tel. (055) 72-33-48 wew. 35

GE Capital Bank

KREDYT SAMOCHODOWY

w 60 min

Samochody nowe i używane

Kredyt nawet do 100% wartości samochodu.

INFORMACJA:
TOWARZYSTWO PROMOCJI I DORADZTWA KAPITAŁOWEGO „ACONTO”
Kwidzyn,
ul. 11 Listopada 11, tel. 62-00

ESPERO, NEXIA, TICO, POLONEZ, LUBLIN, ŻUK, FSO TRUCK

NA RATY

EFEKTYWNE OPROCENTOWANIE

ROCZNE KREDYT U 9,9%

Zapraszamy do TP i DK A'CONTO Kwidzyn
ul. 11 Listopada 11
tel. (055) 79-62-00

Sprzedaż Artykułów Przemysłowych

ul. Ogrodowa 14, Kwidzyn, tel. 33-89 wew. 8

OKUCIA BUDOWLANE

- ZAMKI
- KŁODKI, WKŁADKI
- KLAMKI
- ZAWIASY

ODZIEŻ ROBOCZA

- UBRANIA DRELCHOWE - KOLOROWE
- UBRANIA OCIEPLANE
- KURTKI OCIEPLANE
- FARTUCZY
- KOSZULE FANELOWE
- TRZEWIKI ROBOCZE
- GUMOFILCE, GUMACZE

CZYNNIE OD 8.00 DO 16.00
SOBOTY OD 10.00 DO 13.00

GE Capital Bank

KREDYT SAMOCHODOWY

w 60 min

Samochody nowe i używane

Kredyt nawet do 100% wartości samochodu.

INFORMACJA:
TOWARZYSTWO PROMOCJI I DORADZTWA KAPITAŁOWEGO „ACONTO”
Kwidzyn,
ul. 11 Listopada 11, tel. 62-00

KOMUNIKAT

ZARZĄDU MIASTA KWIDZYŃ

Stosownie do art. 18 ust. 2 pkt 1 Ustawy z dnia 7 lipca 1994 r. o zagospodarowaniu przestrzennym (Dz.U. Nr 89 poz. 415) oraz Uchwały Nr XXXIV/233/97 Rady Miejskiej w Kwidzynie z dnia 30 stycznia 1997 r. zawiadamiam o przystąpieniu do sporządzenia zmian miejscowego planu zagospodarowania przestrzennego miasta Kwidzyna, zatwierdzonego Uchwałą Nr V/36/94 z dnia 24 listopada 1994 r. /Dz.Urz. Woj. Elbląskiego Nr 15 z dnia 9 grudnia 1994 r.) na obszarze oznaczonym symbolem 6A6 przy ulicy Młynej w Kwidzynie.

Szczegółowe informacje dotyczące ww. obszarów można uzyskać w pokoju 53 Urzędu Miejskiego w Kwidzynie, ul. Warszawska 19, tel. 42-31 wew. 312.

Zainteresowani mogą składać wnioski do wyżej wymienionych planów. Wnioski na piśmie należy składać w Urzędzie Miejskim w Kwidzynie, ul. Warszawska 19, w terminie 21 dni od dnia ukazania się niniejszego komunikatu. Wniosek powinien zawierać nazwisko, imię, nazwę i adres Wnioskodawcy, przedmiot wniosku oraz oznaczenie nieruchomości której dotyczy.

ROZBILI PANCERNA SZYBĘ

W Kwidzynie wandale rozbili jedyną znajdującą się na terenie miasta kabinę telefoniczną. Zniszczeniu uległa... pancerna szyba.

Telekomunikacja Polska SA Rejon w Kwidzynie - o czym informuje inspektor ds. liniowych Andrzej B. Krupa - zainstalowała na reprezentacyjnej ulicy Kwidzyna - deptaku - ul. Piłsudskiego kabinę telefoniczną. Jej koszt wyniósł około 10 tys. zł. Kabina została zainstalowana ponieważ w ramach sąsiedztwa czy społeczeństwa Kwidzyna dorosło do takich urządzeń i czy warto takich kabin uruchomić więcej. W kabinie dla bezpieczeństwa zamontowano pancerne szyby. Mimo to zostały one rozbite. Wcześniej - mimo że budka znajduje się w centrum miasta - służyła niejednokrotnie za szalet.

Niepokoić może bierność lokatorów, którzy mieszkają w pobliżu kabiny telefonicznej, gdyż trudno przypuszczać, iż nie słyszeli rozbijania szyby, z którą nie można uporać się w ciągu kilku minut. W tym czasie na wandalach nie natknął się patrol policji bądź Straży Miejskiej, ale jedni i drudzy poruszają się najczęściej pojeżdżając, a ulica Piłsudskiego na tym odnaku to deptak.

Telekomunikacja Polska SA Rejon w Kwidzynie po tym incydencie bardzo poważnie zastanawia się nad instalowaniem dalszych kabin w Kwidzynie - tym bardziej, że miały one stać w mniej reprezentacyjnej niż deptak Piłsudskiego części miasta.

Podobne kabiny jak kwidzyńska od miesięcy funkcjonują w powroźdzeniu w Suszu i tam zupełnie nikomu nie przeszkadzają, nie są opłuwane, rozbijane i nie służą za szalet.



Kwidzyńskim wandalom nie oprze się nawet pancerna szyba

PSIE ZAPRZĘGI NA ALASCIE I W KWIDZYŃNIE

Coraz bardziej popularne na całym świecie są wyścigi psich zaprzęgów. Psy zaprzęgowe do są lub wózków biegają na czas po zaśnieżonych górskich i nizinnych szlakach. Ale także biegają wedy, gdynie ma śniegu. Ich widokowe wycieczki gromadzą coraz więcej widzów.

PSY DALEKIEJ PÓŁNOCY

Wytrzymałe na mroz psie podobne do wilków, których przodkowie żyli wśród Eskimosów i na dalekiej Syberii wędrowali z obozowiskami Czukczów, Kamczoków i Koraków żyjących na północnych krańcach Syberii setki kilometrów. Zwierzęta te strzegły także stad reniferów i pilnowały domostw. Do dzisiaj są niezastąpione na śnieżnych, nie zamieszkałych bezdrożach. Psy ras husky, a słowo to znaczy w jednym z syberyjskich dialektów dosłownie "och ryple" mają obecnie ogromne zasługi w powodzeniu wielkich wypraw polarnych oddających nieocenione usługi traperom kanadyjskich i syberyjskich tajg. Psy były także bohaterami książek Londona i Curwooda, opisujących dzieje poszukiwaczy złota i myśliwych w latach podbojów północnych krain kontynentu amerykańskiego. Na Alaskę husky trafiły wraz z handlarzami futer dopiero w 1909 roku. Husky są bardzo szybkie i wytrzymałe. Dziennie mogą pokonać około 80 km w temperaturze do minus 45 stopni Celsjusza. Ze względu na wygląd bardzo długo były nazywane w Ameryce żartobliwie syberyjskimi szczurami. Zmieniło się to szybko, kiedy zaczęły wygrywać z alaskanami w wyścigach pod względem wytrzymałości i szybkości.

Imże odmian psów eskimoskich, grenlandzkie, samojedy czy akitas są do dzisiaj bardzo popularne w Kanadzie i na Alasce oraz w krajach skandynawskich i na Syberii. Coraz bardziej eskimoskie i syberyjskie odmiany popularne są także w Polsce.

Coraz większym powodzeniem cieszą się także wyścigi psich zaprzęgów.

Coraz bardziej popularne są wyścigi psich zaprzęgów. Psy zaprzęgowe do są lub wózków biegają na czas po zaśnieżonych górskich i nizinnych szlakach. Ale także biegają wedy, gdynie ma śniegu. Ich widokowe wycieczki gromadzą coraz więcej widzów.

OD STU LAT

Pierwsze psie zawody odbyły się prawie 100 lat temu w 1907 roku na Alasce. Jednak prawdziwa moda na ten sport wybuchła dopiero w końcu lat osiemdziesiątych. Najślawniejsze psie wyścigi odbywają się na Alasce "All Alaska Sweepstakes" i "Iditarod" - liczą ponad 1000 mil, które psy pokonują w ciągu 10 dni. W Kanadzie rozgrywane jest 1400 km "Yukon Quest". Wyścigi trafiały także do Europy. Najbardziej prestiżowym jest liczący 1000 km, 10-dniowy "Alpirod". Jego trasą biegnie przez Niemcy, Włochy, Francję, Szwajcarię i Austrię. Innym ze znanych europejskich wyścigów jest hiszpański "La Pirena". Jest on tak trudny, że nosi nazwę "Śnieżny Paryż - Dakar". Wyścigi organizują także Rosjanie, m.in. "Trans-Bajkał" po zamierzonym jeziorze Bałkańskim i wyścig Petersburg - Moskwa, a również Czesi, Słowacy, Skandynawowie i Francuzi.

Bardzo ciekawą historię ma jeden z amerykańskich wyścigów. Nazywany najczęściej otwartymi mistrzostwami świata odbywa się w miejscowości Anchorage i nosi nazwę "Fur Rendez - Vouz". Inny wyścig psich zaprzęgów rozgrywany w tej miejscowości jest na pamięć ocalenia przez psie zaprzęgi mieszkańców miasta Nome w północnych Stanach Zjednoczonych. W 1925 roku wybuchła epidemia dżyftery, a potrzebną szczepionkę dowieziono psimi zaprzęgami w ciągu 5,5 dnia, przy temperaturze dochodzącej do minus 50 stopni Celsjusza i wjeżdżając z prędkością 100 km/godzinnie bizzardzie.

Ze względu na ilość psów w zaprzęgu podzielono je na kategorie: skandynawską, w której biegnie pojedynczy pies lub dwa psy ciągną narciarzy lub pojedyncze lekkie sanki czy wózek.

W klasie C startują zaprzęgi 2-4 psy, w klasie B - 4-6 psów, w klasie A - 5-8, a w klasie otwartej do 10 psów.

ZAURCZENI LONDONEM I CURWOODEM

Podobnie jak wielu hodowców psów i startujących w zawodach psich zaprzęgów również książki Londona i Curwooda zaurczyły maszerów i hodowców husky z Kwidzyna **Martę i Tomasza Chrzęszczyków**.

Tomek Chrzęszcz interesował się psami już w dzieciństwie, miał to ciągnąć z dużym powodzeniem jego sanki duży kundel, a psy jak mówi miał zaw sze.

Martę inspirowały głównie książki Londona "Białkiel", "Zew krwi" czy "Szara wilczyca" Curwooda. Kiedy zamieszkał w podkwidzyńskiej Miłosnej zajęł

się hodowlą psów eskimoskich - syberian husky. Ich hodowla "Błękitny Skarabeusz" odnosi duże sukcesy na wystawach psów, mimo że bardzo trudno pogodzić zasługi psa wystawowego i psa wyścigowego. Najwięcej sukcesów odnosi Keyfer Jasasot pochodzący ze znanej czeskiej hodowli (dokąd wcześniej trafił z Francji), którego dziadkiem babką był wyścigowy świta na wystawie w Paryżu. Sukcesy odnosi także Kakika Sivudelek, Kinika Sivudelek, Kyokag/Violadamore.

Psy mają imiona wyszukiwane przez Martę i nawiązujące do mian indyjskich eskimoskich. Marta twierdzi, że niekiedy trzeba się spora natrudzić - tym bardziej, zakazy sąsiadów i miejscowców, znaczący się na tę samą literę.

POLSKIE WYŚCIGI

Wyścigi psich zaprzęgów są coraz bardziej popularne w Polsce. Obecnie w naszym kraju jest ponad 70 zaprzęgów. Jedyny na północ od Warszawy jest zaprzęg "Błękitnego Skarabeusza" z Kwidzyna, w którym biega 6 psów. Tomek i Marta Chrzęszcz startowali dotychczas 3 razy w międzynarodowym wyścigu w Wadowicach gdzie Tomek zajął w generalnej punktacji 6 miejsce, w Sobótce k. Wrocławia, gdzie Marta była piątą i w międzynarodowych zawodach w Zawoi w Beskidach, gdzie Tomek

PSIE WYŚCIGI W KWIDZYŃNIE

Wyścigi psich zaprzęgów odbywały się dotychczas tylko w Polsce południowej, około 6 w roku. Udział w nich sporokazuje, podobnie jak utrzymanie psów.

W listopadzie odbędzie się pierwszy wyścig w Polsce północnej - w Kwidzynie. Organizacja wyścigów to bardzo poważne przedsięwzięcie. Kwidzyńscy maszerzy liczą jednak na pomoc wielu samorządowych i niezawodnych jak zawsze kwidzyńskich sponsorów. Już dzisiaj zapraszamy wszystkich tych, którzy interesują się tą przyciągającą coraz więcej widzów konkurencją do Kwidzyna.

Andrzej Chmielewski



VAT ZA DAROWIZNĘ

Nie rozstrzygnięta pozostaje sprawa zapłacenia przez kwidzyński samorząd podatku VAT za zamontowane urządzenia w budowanej obecnie stacji uzdatniania wody w Kamionce.

Przypominamy, że pieniądze na budowę stacji przekazywane w postaci daty zakłady Internacjonal Paper Kwidzyn S.A. Przekazana kwota to 3,5 mln dolarów.

Podatek, który miasto musiałoby zapłacić wyniósłby ok. 200 tys. zł. Już w ubiegłym roku, 19 grudnia, burmistrz Jerzy Godzik zabrał w Ministerstwie Finansów o umorzenie podatku VAT.

Wiceburmistrz Piotr Wilk kontynuuje starania również w roku bieżącym. Miasto uważa, że tego typu inwestycja powinna być potraktowana w sposób szczególny. O potrzebie budowy stacji uzdatniania wody w Kamionce niktogo nie trzeba przekonywać. Zasilenie miasta i gminy w czystą wodę to jedna z istotniejszych spraw do załatwienia przez lokalny samorząd w ostatnich latach. Jak jednak ministerstwo potraktuje całą sprawę, na razie nie wiadomo.

J.K.

Wszystkim biorącym udział w pogrzebie mojego męża **JULIANA ŻMUDY** składam serdeczne podziękowania

żona



MALBORK (Wielbark), ul. Kochanowskiego 106, tel. (055) 72-51-28

SPRZEDAŻ HURTOWA I DETALICZNA NOWYCH I UŻYWANYCH Opon samochodowych prod. zachodniej i krajowej wulkanizacja i komputerowe wyważanie kół

Stanie w domu!



OKNA DRZWI OŚCIEŻNICE
produkcji największego wytwórcy stolarki otworowej z drewna
Z.S.B. WOŁOMIN
w cenach fabrycznych DEALER

P.P.H.U „STOLGENWITEX”
Elbląg, ul. Dojazdowa 16,
tel./fax (055) 35 28 88

Uwaga! Obniżka cen

(byłe magazyny zbożowe PZZ)
ilości hurtowe dostarcza na teren budowy, zapewniamy montaż

Firma usługowo-Handlowa

ATEL S.C.

OFERUJE:
WEZŁY KOMPAKTOWE CO I CW
WYMIENNIKI CIEPŁA
POMPY - GRUNFOS, LESZNO
AUTOMATYKĘ FIRMY DANFOSS
CIEPŁOCIEMIERZE W WODMIERZE
KOTŁY GAZOWE - TORUS, OCEAN, ŚWIEBODZICE
KOTŁY ELEKTRYCZNE - CHELMNO, KOSPEL
KOTŁY OLEJOWE - TORUS
PRZEŁYWOWE PODGRZEWACZE WODY - 220 W, 380 W
GRZEJNIKI - wodne i elektryczne - łazienkowe
ODZŁAZIACZE PROFESJONALNE
AGREGATY (DMUCHAWY) ELEKTRYCZNE

82-300 Elbląg, ul. Słoneczna 2A
tel./fax (055) 33-68-59, tel. (055) 33-49-60

Firma z udziałem

kapitału zagranicznego

BE&K Europe sp. z o.o.

z siedzibą: 82-500 Kwidzyn

ul. Lotnicza 1

zatrudni

wykwalfikowanych i doświadczonych pracowników:

- monterów konstrukcji stalowych i rurociągów przemysłowych,
- ślusarzy - mechaników do prac warsztatowych,
- spawaczy z ukończonymi kursami ponad podstawowymi (spawanie elektrodą otuloną, MIG/MAG, TIG-stal kwasoodporna).

BE&K Europe oferuje:

- światowy poziom bezpieczeństwa pracy i wyposażenia w sprzęt ochrony osobistej,
- konkurencyjne wynagrodzenie, odpowiednie do posiadanego doświadczenia i kwalifikacji,
- możliwość podnoszenia kwalifikacji poprzez udział w szkoleniach.

Oferty proszę składać w godz. 7.00-15.00 pod ww. adresem, w pokoju nr 16 u p. Krystyny Wieczorek (tel. 8135).

SPORT SPORT SPORT SPORT SPORT SPORT SPORT

PORAŻKA W GDAŃSKU

W szóstej kolejce II rundy rozgrywek ligi strefowej juniorów starszych przeciwnikiem kwidzyńskim...

W szóstej kolejce II rundy rozgrywek ligi strefowej juniorów starszych przeciwnikiem kwidzyńskim...

FERIE NA SPORTOWO

Podczas tygodniowych ferii w Kwidzynie na pewno nie można było się nudzić...

Ferijny Turniej Unihoca 1. EDMONTON (Daniel Grymkowski, Jacek Dąbrowski, Krzysztof Mosciobroki)...

Podajemy za organizatorów wyniki przeprowadzonych turniejów, wcześniej należał jednak poinformować...

Ferijny Turniej Koszykówki kat. '84 młodzie 1. PATYKOWATE DZDZOWNICE (Tomasz Król, Rafał Paśko, Tomasz Gerke)...

Ogólnie w zębach i turnieju uczestniczyło 16 zawodników. Ferijny Turniej Tenisa Stołowego kat. chłopców '81 i starsi 1. Artur Kurzeja...

Ferijny Turniej Halowej Piłki Nożnej kat. kl. VI i młodsze 1. FC BARCELONA (Piotr Pugiel, Jacek Zacharski, Łukasz Jaworski, Paweł Kordak, Daniel Peret, Piotr Wasicki, Łukasz Koszarowski)...

KASY FISKALNE Drukarki Fiskalne ŁATWE W OBSŁUDZE BEZAWARYJNE NIEZAWODNE SERWIS NA TELEFON SPRZEDAŻ SZKOLENIA OPERATOR WOJEWÓDZKI 3 Net Ełbiąg, ul. Kumieli 2 tel. fax 32 72 61 (Stare Miasto) Informacje tel. 35 55 55

MŁODZICZKI '84 - PÓŁFINAŁY

Otrzymałmy weryfikację rozgrywek półfinałowych makroregionu pomorskiego młodzieńców rocznika 1984...

uczestniczyli w pierwszym turnieju rozgrywanym 19.01.97 w Wąbrzeźnie.

W grupie B rywalizacja przebiegała następująco: SSP 35 II - MOS Wejherowo - 2:2 (2:10), MOS Wejherowo - SP 4 Kwidzyn - 12:3 (6:1), SSP 35 II - SP 4 - 3:5 (3:1).

W grupie B rywalizacja przebiegała następująco: SSP 35 II - MOS Wejherowo - 2:2 (2:10), MOS Wejherowo - SP 4 Kwidzyn - 12:3 (6:1), SSP 35 II - SP 4 - 3:5 (3:1).

Tabela końcowa grupy, po pierwszym turnieju przedstawia się następująco: 1. Vambresia I Wąbrzeźno 6:0 44-18 2. SP 29 I Toruń 4:2 35-23...

Tabela końcowa grupy, po pierwszym turnieju przedstawia się następująco: 1. Vambresia I Wąbrzeźno 6:0 44-18 2. SP 29 I Toruń 4:2 35-23...

W walce o pozostałe miejsca region kwidzyński ma także swoich przedstawicieli. W finale rozgrywanym o miejsca 9-12 występuje drużyna MKS SP 9 Kwidzyn...

W walce o pozostałe miejsca region kwidzyński ma także swoich przedstawicieli. W finale rozgrywanym o miejsca 9-12 występuje drużyna MKS SP 9 Kwidzyn...

Tabela po pierwszym turnieju: 1. AKS SP 31 Gdynia 5:1 42:25 2. MKS SP 29 Kwidzyn 5:1 48:34 3. SSP 35 I Gdańsk 2:4 33:34 4. MKS Vambresia III Wąbrzeźno 0:6 0:30

Tabela po pierwszym turnieju: 1. AKS SP 31 Gdynia 5:1 42:25 2. MKS SP 29 Kwidzyn 5:1 48:34 3. SSP 35 I Gdańsk 2:4 33:34 4. MKS Vambresia III Wąbrzeźno 0:6 0:30

W finale o miejsca 13-18 mamy aż dwóch reprezentantów: MKS SP 4 Kwidzyn oraz MKS SP 9 Kwidzyn, którzy

W finale o miejsca 13-18 mamy aż dwóch reprezentantów: MKS SP 4 Kwidzyn oraz MKS SP 9 Kwidzyn, którzy

Z HACZYKIEM W HERBIE

Ostatnia relacja z obrad Walnego Zgromadzenia wędzarskiego Niezależnego Towarzystwa Wędzarskiego w Kwidzynie...

Zarząd Adam Maliszewski. Po zamknięciu dyskusji komisja wnioskowa...

4. WZ zobowiązuje Zarząd do podjęcia działań mających na celu uzyskanie pozwoleń wodno-prawnych na jeziora Kłaztorny, Leśne i Sarńkowe...

Ważnym punktem jest wyrażenie zgody na wyłączenie z terenów NTV wód powierzchniowych...

Ważnym punktem jest wyrażenie zgody na wyłączenie z terenów NTV wód powierzchniowych...

Ważnym punktem jest wyrażenie zgody na wyłączenie z terenów NTV wód powierzchniowych...

Ważnym punktem jest wyrażenie zgody na wyłączenie z terenów NTV wód powierzchniowych...

Ważnym punktem jest wyrażenie zgody na wyłączenie z terenów NTV wód powierzchniowych...

Ważnym punktem jest wyrażenie zgody na wyłączenie z terenów NTV wód powierzchniowych...

Ważnym punktem jest wyrażenie zgody na wyłączenie z terenów NTV wód powierzchniowych...

Ważnym punktem jest wyrażenie zgody na wyłączenie z terenów NTV wód powierzchniowych...

Ważnym punktem jest wyrażenie zgody na wyłączenie z terenów NTV wód powierzchniowych...

TURNIEJ MŁODZIKÓW '84

26.01.97 w sali Szkoły Podstawowej nr 9 przy ul. Mickiewicza, rozegrano pierwszy z cyklu czterech turniejów półfinałowych rozgrywek ligi strefowej młodzieńców rocznika 1984.

Sukces wędzarki z kwidzyńskiego koła PZW

W niedzielę, 9 lutego na jeziorze w Brachlewie odbyły się okręgowe zawody w wędkarstwie podłodowym w ramach eliminacji do mistrzostw Polski.

W zawodach brało udział 18 trzysobowych drużyn i czterech członków kadry narodowej. Zabiegaczem jest 12 sędziów. Reprezentanci Koła PZW w Kwidzynie, którzy zostali w polu całą...

SPORTOWY TYDZIEŃ

22.02.97 - SOBOTA - piłka ręczna - juniorki młodsze MTS Kwidzyn - AZS Gdańsk godz. 11.00, sala SP 9, ul. Mickiewicza

Zakład Handlowo - Usługowy „TAR-MAL”

Handlowo - Usługowy „TAR-MAL” NIP 584-035-68-36 80-177 Gdansk ul. Toruńska ul. Macierczankowa 16 tel. (055) 72-36-06 wew. 57 tel. 47-56-75

23.02.97 - NIEDZIELA - piłka ręczna - juniorki młodsi MTS Kwidzyn - MKS Inowrocław godz. 11.00, sala SP 9, ul. Mickiewicza

Kolejny reprezentant naszego miasta walczył w tej kategorii o miejsca 9-12. MTS Kwidzyn II gościł 22.12.96 w Wąbrzeźnie, gdzie uzyskano następujące rezultaty.

25.02.97 - WTOREK - brydż sportowy - X Turniej o Puchar Burmistrza godz. 17.30, sala kawiarni „Mia”, ul. Katedralna

oferuje: tarcice obrzynane, krawędziarki, krokiew, drzewiczki melbowe, deski podłogowe, mozaikę i parkiet, sklejki i płyty, boazerię, listwy wykończeniowe (duży wybór), lakiery, farby, boazerię panelową itp.

DZIENNIK POMORSKI

ISSN 1232-3713

Regionalne Pismo Pomorza Nadwiślańskiego

Nr 8 (201) GDAŃSKIE • ELBLĄSKIE • TORUŃSKIE 20.02.1997

ŚRUBY

HURTOWNIA
ARTYKUŁÓW METALOWYCH
METAL - COMPLEX
PROMOCJA

OD 1.03 DO 01.06.1997
ZA OCYNK
DOLICZAMY 0,70 zł/kg

80-557 GDAŃSK, UL. MARYNARCI POLSKIEJ 71
tel./fax 43-17-52; tel. 43-16-55 do 58 wew. 336

Zapraszamy 7:30-16:30

Oferta dla nadbałtyckiego biznesu

Przedstawiciele Agencji Rozwoju Regionalnego spotkali się z puckimi władzami samorządowymi. Chcą nakłonić władze nadmorskich gmin i działające tu firmy do wspólnego przedsięwzięcia.

Agencja Rozwoju Regionalnego zamierza wydać przewodnik pod nazwą "Baltic Business Book". Będzie to konkretna oferta dla przedsiębiorców z państw nadbałtyckich. Znalazłyby się tutaj turystyczne propozycje samorządów oraz reklamy naszego rodzinnego, nadmorskiego biznesu.

"Baltic Business Book" rozprowadzany będzie m.in. poprzez polskie ambasady w krajach basenu Morza Bałtyckiego.

Agencja Rozwoju Regionalnego utworzona została przed kilku laty przez wojewodę gdańskiego, jedenaście gmin (wśród których znajdował się m.in. Puck) oraz kilka innych instytucji i samorządów.

Trzy filary ZUS

Powołanie Jerzego Hausnera na pełnomocnika rządu ds. reformy zabezpieczenia społecznego, a także coraz bliższy termin kampanii wyborczej do parlamentu, ożywiło działania wokół nowych projektów ubezpieczeń społecznych. Jerzy Hausner zapowiedział, że w marcu publicznie przedstawi projekty ustaw związanych z reformą; również w marcu trafią one do Sejmu. Zdaniem Hausnera możliwe jest uchwalenie reformy systemu ubezpieczeń społecznych jeszcze przed parlamentem tej kadencji.

Na czym polegają podstawowe zasady projektu nowych ubezpieczeń społecznych?

System polski, podobnie jak jest to w wielu krajach świata, składałby się z trzech filarów ubezpieczeniowych. Ograniczono by to dotychczas rolę ZUS w systemie ubezpieczeń i wprowadzono kapitałowe zaangażowanie składki ubezpieczeniowej, co zapewniłoby wzrost wartości sum przeznaczonych na ubezpieczenie.

Pierwszym filarem, w ujęciu nazywanym ZUS-owskim, ma być ta część ubezpieczenia, która powstałaby w oparciu o zgromadzone składki i stałby się podstawą ubezpieczonych.

cd. na str. 2

Pomorze w żałobie

BEZ ŚLADU...

Reportery "DzP" dotarli do Mirosława Węciszka - elektryka okrętowego, który zszedł z pokładu "Lerosa" w ostatnim porcie przed ostatnim, tragicznym rejsem. Prosił, aby go nie fotografować, bo czuje się tak, jakby miał wyrzuty sumienia wobec rodzin kolegów, którzy popłynęli dalej...



Miejsce tragedii

Słatek bardziej nadawał się na złomowisko, niż pełnomorski żegluga. W kadłubie więcej było rdzy, niż "zdrowej blachy". W ubiegłą sobotę masowiec "Leros Strength" w ciągu kilku sekund poszedł na dno Morza Norweskiego. Z pokładem zatonął także kapitan Eugeniusz Arciszewski.

Kapitan Eugeniusz Arciszewski nie zdążył nawet nadać sygnału "Mayday", aby wezwać pomoc. Udało mu się jedynie zaalarmować norweskie Logaland Radio.

Mamy uszkodzoną dziobową część kadłuba - informował. - Nabieramy wody. Proszę o asystę holownika...

Była godz. 6.50. Chwilę później łączność została zerwana. Nie zadziałała również radiopława ratownicza, która w momencie zagrożenia, automatycznie nadaje sygnał "Mayday".

Mimo to Logaland Radio o katastrofie poinformowało Norweskie Centrum Koordynacji Ratowniczej w Stavanger. Nadano także sygnał radiowy do wszystkich jednostek znajdujących się w pobliżu zdarzenia.



Na zdjęciu wyżej: kapitan "Lerosa" Eugeniusz Arciszewski z Gdyni

poecił śmigłowiec ratowniczy. Również statki będące w rejonie przyłączyły się do poszukiwań. Niestety, wobec braku jakichkolwiek efektów, penetracja Morza Norweskiego zakończono kilka godzin później.

Nie znaleziono żadnego z członków załogi "Leros Strength". Zresztą nawet gdyby któremś z nich udało się ewakuować z tonącego statku i tak nie miałby najmniejszych szans na przeżycie.

Organizm ludzki może bowiem przetrwać w wodzie o temperaturze plus cztery stopnie Celsjusza, od 30 do 60 minut. Tymczasem morze w rejonie katastrofy miało temperaturę 0 do plus 1 stopni Celsjusza.

Armatorzem statku był Leros Management SA Anarita Building Kifissias z Aten. Jednostka liczyła sobie dwadzieścia jeden lat. Jak twierdzą specjaliści, statki produkowane przez Japończyków, a do takich właśnie należał "Leros Strength", powinny być odstawiane na złom już po piętnastu latach eksploatacji. Tymczasem grecki masowiec przewoził w swoich ładowniach osiemnaście tysięcy ton surowca mineralnego do produkcji nawozów sztucznych. Szesć tysięcy z nich było przeznaczone dla zakładów nawozowych w Policach w województwie szczecińskim.

cd. na str. 3

Przekop przez Mierzęję

Nad przekopaniem Mierzei Wiślanej debatowano ostatnio w Krynicy Morskiej. Jeśli doszłoby do zaognienia stosunków między Polską a Rosją w sprawie członkostwa naszego państwa w NATO, Moskwa może zamknąć obcym banderom dostęp do Cieśniny Piławskiej, odcinając tym samym Zalew Wiślany od Bałtyku.

Problemy jest bardzo poważny, szczególnie dla gmin położonych nad Zalewem Wiślanym. Brak kontaktu z otwartym morzem wiąże się z ogromnymi stratami finansowymi. Dlatego te gminy są bardzo zainteresowane ewentualnym przekopem. Miały on zostać wykonany w Skowronkach.

Przerwanie licencji obawiają się mieszkańcy Krynicy Morskiej oraz Kątów Rybackich. Jeden z radnych zaproponował nawet, aby w tej sprawie przeprowadzić referendum.

Wpływ skutków przekopu na środowisko naturalne bada specjalna komisja, której przewodniczy profesor Tadeusz Jednorala z Instytutu Morskiego w Gdańsku.

Ze wstępnych analiz wynika, że inwestycja nie przyniesie poważnych strat w środowisku. Kryniczanie boją się jednak odcięcia od stałego ładu.

(mp)

Bank Gdański w rękach BIG

Ponad sześćdziesiąt trzy procent akcji Banku Gdańskiego przeszło na własność Grupy Banku Inicjatyw Gospodarczych, która zresztą była jedynym chętnym na zakup udziałów.

W zeszłym tygodniu Bank Inicjatyw Gospodarczych zawarł umowę z resem finansów, dotyczącą przyjęcia większej części akcji Banku Gdańskiego. Grupa BIG dostała także zezwolenie Narodowego Banku Polskiego na ponad pięćdziesięcioprocentową przewagę głosów w walnym zgromadzeniu akcjonariuszy.

cd. na str. 2

Będzie elbląska telewizja?

Prezes Telewizji Polskiej, Ryszard Miasek zapowiedział powołanie jeszcze w tym roku elbląskiej redakcji Telewizji Gdańskiej.

Stały korespondent telewizyjny w Elblągu miałby do dyspozycji kamerę z możliwością montowania materiałów na miejscu i wysyłania światłowodem do Gdańska, bez konieczności zwożenia taśm do gdańskiego studia. Władze Elbląga zadeklarowały przygotowanie pomieszczeń dla przyszłej elbląskiej redakcji.

Jak zapewnił rzecznik wojewody elbląskiego Marek Kalisz stosowne pomieszczenia są już przygotowane w jednej z kamienic odbudowywanej elbląskiej starówki.

Tymczasem ogłoszony w ubiegłym roku konkurs na korespondenta z Elbląga nie wyłonił odpowiedniego kandydata.

Najbezpieczniejsze w 1996

Znana motoryzacyjna firma ubezpieczeniowa Folksam (Szwecja), autorytet w zakresie typowania najbezpieczniejszych aut, ogłosiła wyniki za rok 1996. Po analizie blisko 100 tysięcy raportów wypadkowych i szczegółowych dokumentacji innych firm ubezpieczeniowych, wśród 72 różnych modeli aut zwyciężyło audi.

Nie jest to zresztą zaskoczeniem dla fachowców, którzy wiedzą, że podobną opinię zdobyło sobie to samo auto także na rynku amerykańskim, gdzie kryteria oceny bezpieczeństwa kierowcy i pasażerów są szczególnie wymagające.

(Motoryzacja jeszcze na str. 6-9)

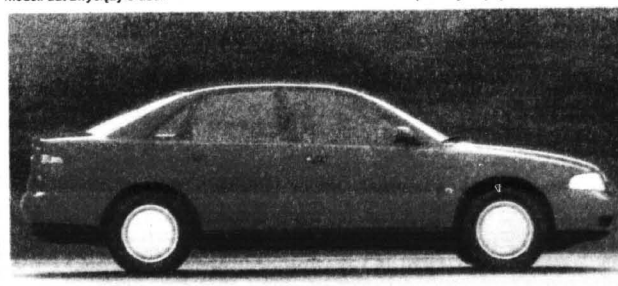

Wypredaż!

VW Polo	do '91
VW Golf	do '91
VW Passat	do '88
VW T2	do '90
Audi 80	do '87
Audi 100	do '90

- CZĘŚCI, KAROSERII
- SZYBY - LAMPY

GAJOS
SOPOT, ul. Kasztanowa 4
tel. 51 33 17

Na olej

Coraz więcej odbiorców oleju opałowego przybywa w Kościerzynie. Mimo że kolonnie olejowe do najtańszych nie należą, w ciągu ostatnich dwóch lat podwoiła się liczba obiektów posiadających ten rodzaj ogrzewania. Cieszy to tym bardziej, że nie trują środowiska.

Wysztaczenie procentuje

TRUDNY START

Pod koniec 1996 roku, w urzędach pracy województwa gdańskiego zarejestrowanych było około 63 tys. bezrobotnych. Około 30 proc. tej liczby stanowili ludzie młodzi, w wieku do 24 lat, ubiegłorocznymi absolwenci to 3,5 proc. ogółu bezrobotnych zarejestrowanych w województwie (ponad 2 tys. osób).

Absolwenci policealnych i średnich szkół zawodowych są na rynku pracy w sytuacji gorszej niż ich koleżki opuszczające inne typy szkół. W trudnej sytuacji są również absolwenci zasadniczych szkół zawodowych oraz liceów ogólnokształcących.

Bezrobotni absolwenci szkół średnich policealnych i zawodowych stanowili w 1996 roku ponad 40 proc. ogółu bezrobotnych absolwentów (tego typu szkoły ukończyło w 1995 r. 8980 osób w województwie, czyli 31,3 proc. wszystkich absolwentów).

Bezrobotni absolwenci zasadniczych szkół zawodowych stanowili 31,4 proc. ogółu bezrobotnych absolwentów - w 1995 r. 8787 (30,6 proc.) osób ukończyło tego rodzaju szkoły.

Bezrobotni absolwenci liceów ogólnokształcących to 23,8 proc. bezrobotnych absolwentów. "Ogólniaki" ukończyło 6174 osoby, czyli 21,5 proc. Najkorzystniejszą sytuacją wyłodzi wśród absolwentów liceów wyższych. Tutaj zanotowano bezrobocie wynoszące ok. 4 proc. 8980 osób ukończyło w 1995 r. 4700 absolwentów, czyli 16,4 proc. ogółu.

Wśród bezrobotnych absolwentów dominują kobiety (64,8 proc.). Jedynie w grupie bezrobotnych opuszczających zasadnicze szkoły zawodowe większość stanowią mężczyźni.

Urzędy pracy w województwie gdańskim notują małą skuteczność w poszukiwaniu pracy w ciągu 12 miesięcy od ukończenia szkoły, zwłaszcza w grupie byłych uczniów szkół zawodowych, zarówno średnich jak i zasadniczych. Jedynie 25 proc. spośród bezrobotnych udaje się w tym okresie znaleźć zatrudnienie. Wśród zarejestrowanych bezrobotnych absolwentów wyższych uczelni w ciągu roku pracę zdobywa co druga osoba.

Analizy Wojewódzkiego Go Urzędu Pracy w Gdańsku są jednoznaczne. Większość absolwentów (szczególnie szkół zawodowych) zdobywa w szkołach jednostronne, wąskie przygotowanie zawodowe, które jedynie w starym systemie gospodarczym dawało gwarancje zatrudnienia. Dziś część szkół, zwłaszcza o profilu rolniczym, "produkują" bezrobotnych.

Absolwentom brakuje inicjatywy i elastyczności w dostosowywaniu się do wymagań pracodawców - umiejętności poszukiwania pracy, rozmowy z pracodawcą, inicjatywy w podnoszeniu kwalifikacji.

Pracodawcy, zwłaszcza właściciele małych firm, poszukują pracowników młodych, ale jednocześnie z doświadczeniem zawodowym. Znaczna grupa absolwentów, mimo wykształcenia i umiejętności porównywalnych z innymi kandydatami do pracy, nie może tej branży obejmować. W tej sytuacji może pomóc odbycie stażu w zakładzie pracy, bez nawiązania stosunku pracy z pracodawcą. Zgodnie z przepisami, wynagrodzenie za staż pochodzi z funduszu pracy, ale jest ono tak niskie, że absolwenci niechętnie korzystają z tej możliwości.

Szczególnie trudną sytuację w staraniach o pracę mają bezrobotne kobiety, również absolwentki. Rynek pracy województwa gdańskiego oferuje więcej miejsc pracy w zawodach tradycyjnie uznawanych za męskie. Te rodzaje działalności

gospodarczej, które preferują zatrudnianie kobiet (np. służba zdrowia, oświata, administracja, usługi) zgłaszają niewielkie potrzeby kadrowe.

ZANIM WYBIERZESZ ZAWÓD

Od 20 lat, w wielu krajach świata, z powodzeniem wykorzystuje się teorię wyboru zawodu Johna L. Hollanda. Według owej teorii ludzi można zakwalifikować do sześciu różnych grup. Z każdą z nich jest związany typ osobowości, na który składa się odpowiedni dla danego typu zespół kompetencji, zainteresowań zawodowych, ulubionych czynności, samooceny zdolności.

Autor teorii - amerykański badacz John Holland opracował specjalne kwestionariusze, pozwalające określić stopień podobieństwa każdej osoby do określonego typu.

1. **Typ osobowości realistycznej R** - typ ten charakteryzują osoby, które lubią pracować posługując się narzędziami i maszynami, unikając zbyt intensywnych kontaktów z innymi ludźmi. Łatwo nabywają zdolności manualne związane z mechaniką. Cechują się wytrwałością, praktycznością i zdrowym rozsądkiem.

2. **Typ badawczy B** - jednostki zainteresowane rozwiązywaniem problemów, stykaniem się z abstrakcyjnymi pojęciami i rozwijaniem teorii. Osoby takie dążą do zrozumienia otaczającego je świata i poszukują prawdy. Nabywają one zdolności naukowych, ceniąc sobie wiedzę, osiągnięcia i niezależność.

3. **Typ artystyczny A** - preferuje zachowanie twórcze i kreatywne - umożliwiający wyrażenie samego siebie. Osoba taka jest otwarta na doświadczenia, jest obdarzona wyobraźnią i umiejętnościami artystycznymi. Nie znosi rutyny i sztywnych reguł.

4. **Typ społeczny S** - chce pomagać ludziom. Ceni sprawiedliwość i wartości humanistyczne. Przez innych postrzegany jest jako osoba miła, uczynna i otwarta do ludzi. Unika czynności o charakterze technicznym i mechanicznym.

5. **Typ przedsiębiorczy P** - lubi zajmować się kierowaniem lub przekonywaniem innych. Osoby takie mają silną motywację osiągania sukcesów finansowych i społecznych. Nietrudno jest im podejmować ryzyko i odpowiedzialność. Otoczenie ocenia takie osoby jako energiczne, bystre i ambitalne. Typ przedsiębiorczy nie lubi wnikać w skomplikowane problemy naukowe lub intelektualne.

6. **Osobowość konwencjonalna K** - preferuje zajęcia polegające na operowaniu danymi i informacjami. Osoby takie zazwyczaj postępują zgodnie z ustalonymi procedurami. Cenią sobie dokładność i oszczędność. Posiadają lepsze umiejętności w pracy biurowej i administracyjnej. Sprzyjają im w tym takie cechy jak: rozważa, systematyczność i skuteczność.

Teorię tę można potraktować oczywiście jako zabawę, ale znajduje ona praktyczne wykorzystanie w poradnictwie zawodowym, szczególnie dla młodych ludzi którym zależy na trafnym wyborze zawodu. Jednym z założeń teorii Hollanda jest twierdzenie, że ludzie, poszukując takiego środowiska zawodowego, które umożliwi im realizację własnych umiejętności, zainteresowań, cech charakteru. Jeżeli im się to udaje, mają wszelkie dane ku temu, aby odczuwać satysfakcję zawodową i odnieść sukcesy.

Więcej informacji na temat możliwości przeprowadzenia testów, ich interpretacji i wykorzystania można uzyskać u doradców zawodowych w rejonowych urzędach pracy. M.

Pomysł na hotel

Brak bazy hotelowej w Grudziądzu jest jednym z największych mankamentów naszego miasta. Zarząd Miasta chce sprwadzić potencjalnych przedsiębiorców poprzez ogłoszenie konkursu dla inwestorów. Nagrodą będzie między innymi 30-letnia dzierżawa gruntu za symboliczną złotówkę.

Nikt nie odpowiedział na ogłoszony wcześniej przetarg dotyczący budowy hotelu w kwartale ulic Murowej, Staronkowej i Długiej. W praktyce, goście miasta mieszkają w bursie szkół średnich. Zarząd Miasta, by zainteresować inwestorów budową hotelu chce ogłoszyć konkurs na zaprojektowanie i wybudowanie bazy, ale nie w sposób tradycyjny.

Do konkursu wystawiono gdzieś teren przy ul. Kalinkowej, gdzie jeszcze niedawno straszły ruiny cegielni. W myśl planów zagospodarowania przestrzennego ma być to teren rekreacyjny i usługi centrówbóż. Władze miasta chcą zainteresować inwestorów budową terenu rekreacyjnego z bazą hotelową na około 60 miejsc noclegowych.

Paper wygrywa

International Paper wygrało sprawę, dotyczącą zapłacenia kary za przekroczenie dopuszczalnych emisji szkodliwych substancji do atmosfery.

Naczelny Sąd Administracyjny w dniu 29 stycznia br. uznał, że podczas postępowania, po którym Wojewódzki Inspektor Ochrony Środowiska w Elblągu ukarał IP, wystąpił uchybienia. Decyzję o ukaraniu WIOS wydał we wrześniu 1994, a główny inspektor ochrony środowiska utrzymał ją w mocy. IP uzyskał jednak w tym samym roku decyzję, zmieniającą wartość dopuszczalnych emisji szkodliwych substancji. Według IP wystąpiły znaczne różnice między analizami WIOS, a tymi, które wykonało laboratorium zakładów, a także Instytut Celulozowo-Papierniczy w Łodzi. Po tym w przypadku kontroli emisji szkodliwych substancji, wykonanych przez WIOS, jeden pomiar, a nie dwa, jak przewidują przepisy. Wszystkie te różnice spowodowały, że Naczelny Sąd Administracyjny uznał, że International Paper ma rację.

Oznacza to, że IP nie będzie płacił kary za emisję zanieczyszczeń. Sprawa będzie, ze względu proceduralnych, rozpatrywana przez NSA raz jeszcze.

ODDZIAŁ BANKU RABO BRP
POWSTANIE W GDAŃSKU

Dwa banki, działające głównie na potrzeby rolnictwa, przedstawiły ostatnio bardzo dobre wyniki finansowe i atrakcyjne plany rozwoju działalności kredytowej na wsi polskiej, a także uruchomienia placówek zagranicznych.

W ubiegłym roku zysk brutto Banku Gospodarki Żywnościowej wzrósł o 37 procent, a do czerwca tego roku Europejski Bank Odbudowy i Rozwoju ma podjąć decyzję o wsparciu kapitałowym BGŻ.

Przez BGŻ, Kazimierz Oleksiak, poinformował o przygotowaniu do powołania Zrzeszenia Krajowego Banków Spółdzielczych. Kończy się tworzenie sieci banków regionalnych. Osiem banków otrzymało już licencje i rozpoczęło działalność, ostatni z nich Rzeszowski Bank Regionalny otrzyma licencje jeszcze w kwartale br. Bank Gospodarki Żywnościowej zamierza w tym roku rozpocząć tworzenie sieci bankomatów w swoich placówkach, a także w bankach spółdzielczych. W ten sposób na polskiej wsi powstaną warunki do rozwoju systemu obrotu bezgotówkowego, powszechnie stosowanego we wsiami i małych miasteczkach Europy Zachodniej.

Bank Gospodarki Żywnościowej jest zainteresowany otwarciem placówek zagranicznych, zwłaszcza na wschodzie, gdzie kierowana jest spora część polskiego eksportu rolno-spożywczego. Bank otrzymał od Centralnego Banku Federacji Rosyjskiej zgodę na otwarcie swojego przedstawicielstwa w Moskwie. W stolicy Rosji BGŻ zamierza uruchomić placówkę operacyjną z udziałem partnera rosyjskiego.

Warto wspomnieć, że Bank Gospodarki Żywnościowej jest współwłaścicielem funduszu powierniczego Korona, który w ostatnim roku osiągnął bardzo dobre wyniki, dystansując najstarszy polski fundusz powierniczy Pioneer.

BGŻ wspólnie ze znanym niemieckim koncernem ubezpieczeniowym Allianz utworzył Towarzystwo Ubezpieczeniowe Allianz BGŻ Polska, które uzyskało już licencję na sprzedaż ubezpieczeń majątkowych, a stara się o licencje ubezpieczeń typu life.

Również bardzo dobre wyniki osiąga drugi z wielkich banków pracujących głównie na potrzeby rolnictwa Rabo-Bank Rolno - Przemysłowy Polska SA. Prezes banku, Danusz Ledwowski, poinformował, że bank w ubiegłym roku udzielił mieszkańcom wsi kredytów na ponad 100 milionów złotych. Wszystkie kredyty są pracujące, także bank nie potrzebował w tym nie rezerw. Jest to jedynie w kraju bank działający w sektorze rolno-spożywczym, który nie ruści tworzyć rezerw na kie kredyty. Bank, utworzony przy udziale partnera holenderskiego, spowodował wzrost zainteresowania Holendrów współpracą z polskim rolnictwem. Rabo-Bank Rolno - Przemysłowy Polska SA będzie się dynamicznie rozwijał, otwierając nowe oddziały w Polsce. W tym roku ma powstać oddział banku w Gdańsku. (jac)

Wojewoda pomoże rozbroić biologiczną bombę

W Wojewódzkim Funduszu Ochrony Środowiska zostały w tym roku zarezerwowane środki na rozbrojenie biologicznej bomby we wsi Gurty koło Prabut.

W tej miejscowości 11 kw. w ziemi biologiczne bomby w postaci tzw. mgonników - zbiorników w substancji toksycznej. W zbiornikach tych zgromadzoneo jeszcze w latach siedemdziesiątych, kiedy gmina Prabuty znajdowała się w strukturach administracyjnych województwa ciszyskiego, ponad 117 ton materiału, głównie przeterminowanych środków ochrony roślin. Te trująca spuścizna odziedziczyła województwo ełbskie, a głównie samorząd Prabucki.

Prace nad zabezpieczeniem zbiorników miały być, zgodnie z zapowiedzią wojewody, wykonane już w roku ubiegłym. Obecnie wojewoda informuje, że zostaną one wykonane w tym roku, a na ich finansowanie zostały już zabezpieczone środki w Wojewódzkim Funduszu Ochrony Środowiska.

Obecnie na terenie mgonników i znajdującego się w pobliżu gminnego wysypiska odpadów w Gontach trwają badania zlecone przez wojewodę ełbskiego, prowadzone przez firmę Polgeol z Gdańska, dotyczące oddziaływania na środowisko składowania odpadów i mgonników. Wiosna gmina ma ogłosić przetarg na wykonanie prac uszczelnienia, a zainteresowanie użyczeniem mgonników wykazała jedna z firm działających w Pruszczu Gdańskim

Bank Gdański w rękach BIG

cd. ze str. 1

Zawarta transakcja stanowiła ostatnią wypłatę państwowego pakietu akcji Banku Gdańskiego. Skarb Państwa posiada obecnie tylko pięć procent udziałów BG. Część z nich należy także do Bank of NEW YORK. Około dwunastu

procent jest w rękach tak zwanych drobnych akcjonariuszy.

Dzięki temu zakupowi BIG będzie mógł pretendować do tytułu najsilniejszego banku w Polsce, natomiast Skarb Państwa otrzyma ze sprzedaży prawie dwieście pięćdziesiąt milionów złotych. (mp)

W Wejherowie basen z ambicjami

W Ratuszu Miejskim ukonstytuowało się Stowarzyszenie na Rzecz Budowy Krytej Pływalni w Wejherowie.

Wybrano trzyosobowy Zarząd Stowarzyszenia, który stanowią Henryk Kanczkowski, Ryszard Jakubek i Marian Fitka.

Według wstępnej koncepcji powstanie obiekt obejmujący krytą pływalnię o olimpijskich wymiarach oraz liczne punkty rekreacyjno-usługowe. Stąd możliwość "podłączenia" się przedstawicieli biznesu do realizacji tego przedsięwzięcia, którego koszt wyniesie około 10 mln zł (100 mld starych zł).

cd. ze str. 1

Wysokość składek i staż pracy każdego ubezpieczonego odnotowywany byłby na indywidualnych kartach, co ułatwiłoby, w momencie przejścia na emeryturę wszelką dokumentację. Minimalna emerytura, nie przysługująca automatycznie, ale też zależna od wieku i stażu, ma wynieść 30 - 35 procent średniej płacy. W szczególnych przypadkach minimalna emerytura może być dofinansowana z budżetu. Ta część podlegałaby podobnej do obecnej waloryzacji, według emeryckiego koszyka kosztów utrzymania.

Drugim filarem nowego systemu ubezpieczeń mają być fundusze emerytalne. Do ZUS-u nie wpływałaby cała składka ubezpieczeniowa; jedna piąta, czyli obecne 9 procent płacy, zasilałoby wybrany przez ubezpieczonego fundusz emerytalny, który inwestowałby te pieniądze tak, by z czasem powiększało

się konto ubezpieczonego. Składka na fundusz byłaby wnoszona do wysokości 250 procent średniej płacy, przy placach wyższych jej wysokość pozostawałaby stała (inaczej niż obecnie). Składka na fundusz

Trzy filary ZUS

emerytalny ma być zwolniona z podatku, opodatowana ma być natomiast późniejsze świadczenie. Fundusze emerytalne mają inwestować składki pod nadzorem państwa w sposób bezpieczny, w dłużne papiery wartościowe Skarbu Państwa, nieruchomości, ziemię itp. Oblicza się, że do funduszy emerytalnych trafiłyby rocznie kwoty sięgające 4 procent Produktu

Krajowego Brutto. Przewiduje się stosowanie procedur wymuszających na funduszach efektywność inwestowania. Przyrost składek wnoszonych do funduszy emerytalnych byłby publikowany, ubezpieczeni na

biażęco byłoby o nim informowani. W efekcie takiego gromadzenia środków na emeryturę, 60 procent jej wartości stanowiłaby kwota otrzymana ze zreformowanego ZUS-u, zaś 40 procent wypłaty z funduszu emerytalnego.

Trzecim filarem systemu ubezpieczeniowego mają być dobowolne oszczędności lokowane w towarzystwach ubezpieczeniowych i programach emery-

talnych. Pieniądże te inwestowane również kapitałowo powiększałyby przyszłościemeryturę otrzymywaną na podstawie wypłaty z dwóch pierwszych filarów. Jeśli pracodawca wykupiłby pracownikom ubezpieczenie grupowe w towarzystwie ubezpieczeniowym, wtedy mógłby wycisnąć koszty polisy w koszty uzyskania przychodu.

Gdyby obecny parlament szybko uchwalił akty prawne niezbędne do wprowadzenia w życie reformy ubezpieczeń, fundusze emerytalne mogłyby zacząć działać już w połowie przyszłego roku. Nie oznacza to, że cały system objąłby natychmiast wszystkich obecnie pracujących, dla większości z nich, a zwłaszcza tych, którzy mają do emerytury mniej niż dziesięć lat. Niedostatecznie długi okres inwestowania w fundusze emerytalne nie pozwoliłby korzystać osobom starszym z wszystkich zalet proponowanego systemu. Jacek Mach

Kredyt na rozwój portów

67 mln USD pożyczki udzielił Polsce Bank Światowy na wsparcie finansowania projektu poprawy dostępu do portów i zarządzania nimi. Umowę kredytową podpisali 9 września minister transportu i gospodarki morskiej Bogusław Liberadzki i stały przedstawiciel BS w Polsce Paul Knotter. Inwestycja pochłonie ok. 145 mln USD.

Koniec remontów na nabrzeżach

Dobiegają końca prowadzone od kilku lat prace modernizacyjne władysławowskiego portu. Prowadzi je przedsiębiorstwo "Hydrobudowa" SA z Gdańska. Aktualnie trwają prace na nabrzeżu wschodnim przy montażu gumowych odbojnic od nabrzeża.

Pozakończeniu prac porcie "Hydrobudowa", firma wyspecjalizowana w prowadzeniu robót hydrotechnicznych, zamierza podjąć nowe zadanie. Będzie nim układanie rurociągu z oczyszczalni ścieków do morza na "głęboką wodę" po wschodniej stronie portu.

Przypominamy, że budowa tego kolektora zrzuconego jest jedną z inwestycji wchodzących w skład programu ochrony wód Zatoki Puckiej, który prowadzi Komunalny Związek Gmin we Władysławowie. Jest on finansowany przez cztery gminy Ziemi Puckiej (Jastarnie, Władysławowo, Miasto Puck i Gminę Puck), przez województwo gdańskie oraz fundację "Ekofundusz".

Wicemistrzostwo Polski

Okręgowa Spółdzielnia Mleczarska w Nowym Dworze Gdańskim i Antoni Pietruczuk zdobyli wicemistrzostwo Polski w konkursie Agro-Liga 96. Przedtem zostali mistrzami województwa elbląskiego. W warszawskiej "Stodole" zmierzili się z triumfatorami z pozostałych 48 województw, odnosząc bezprecedensowy sukces w dziedzinie gospodarczej i rolniczej w dziejach Nowego Dworu Gdańskiego.

cd. ze str. 1

Ostatnim portem, do którego zawinął "Leros Strength" był Murmańsk w Rosji. Następnym miało być Świnoujście...

W Murmańsku z pokładu statku zeszo trzech polskich marynarzy. Byli to Alfred Peda, który pracował jako ślusarz pokładowy, Grzegorz Łyskowski, również ślusarz oraz Mirosław Więcaszek, elektryk.

Jak twierdzi pierwszy z nich stan techniczny statku był katastrofalny.

- To był jeden wielki złom - mówi. - Burty co rusz pękały, podobnie wręgi. Bałem się pływać na tym statku. Postanowiliśmy w Murmańsku opuścić pokład. Namawiałem do tego pozostałych kolegów. Oni jednak postanowili popłynąć dalej...

W Murmańsku na ląd zeszi także Grzegorz Łyskowski i Mirosław Więcaszek. W ich przypadku głównym powodem takiej decyzji był spór z kapitanem Poszto o pieniądze. Kapitan nie chciał bowiem zapłacić im za nadgodziny.

Obaj musieli wydać 500 dolarów, aby przez St. Petersburg, Moskwę i Warszawę powrócić do Gdańska.

- Wtedy byłem szczęśliwy - mówi Więcaszek - Dzisiaj, dziękuję Bogu...

Również i on nie ma wątpliwości, że "Leros Strength" nadawał się do kasacji. Cały statek usłany był dziurami. Załoga bez przerwy przeprowadzała remonty. Podczas pobytu w jednym z portów Ameryki Środkowej odpadły wręgi od burty. Naprędcę je przyspawano i wymalowano.

- Cały pokład "Leros Strength" był posyty dziurami. W niektórych miejscach strach było chodzić. Blachy były cienkie jak papier.

Przez szczeliny w pokrywach ładowni do statku dostawała się woda. Świadczy o tym fakt, że ładunek wieszony z Ameryki do Murmańska, w czasie rejsu uległ zbrzyleniu.

Jak twierdzą polscy marynarze, którzy zeszlina ląd, armator oszczędzał dosłownie na wszystkim. Kupował najtańsze paliwo, co powodowało zapychanie się pomp. Przeprowadzane remonty były prowizoryczne. Odbywały się podczas rejsu.

Na "Leros Strength" brakowało również sprzętu ratowniczego. Były na nim tylko trzy (!) skafandry izotermiczne, które mogłyby utrzymać przy życiu człowieka, znajdującego się w lodowatej wodzie, nawet przez 24 godziny. Skafandry te były jednak zamykane w trudno

przeniesienie jednostkę do włoskiego towarzystwa kwalifikacyjnego o nazwie Registre Italiano Navale. Towarzystwo to nie ma jednak najlepszej opinii wśród fachowców, a jego przeglądy w niektórych państwach nie są brane pod uwagę, ze względu na wymogi bezpieczeństwa.

Przypuszcza się, że podczas kontroli w Trynidadzie nie byli obecni włoscy eksperci, a jedynie miejscowi przedstawiciele rejestru, którzy odmówili odpowiedzi na temat przeprowadzonej przez nich inspekcji.

nastąpiło to w jak najkrótszym terminie.

Istnieją jednak obawy, że statek nie posiadał dokumentów upoważniających go do wyjścia w morze. Jeśli tak faktycznie było, może się okazać, że rodziny nie otrzymają ani grosza. Sprawa jest tym bardziej tajemnicza, gdyż żaden z naszych rozmówców, nie chciał się na ten temat wypowiadać, twierdząc, iż za wcześniej na tego typu dywagacje.

BEZ ŚLADU...

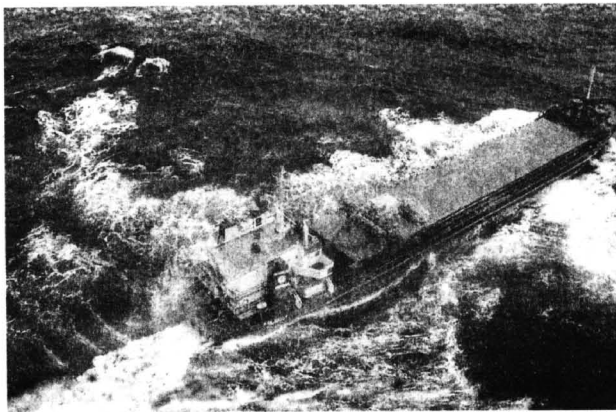

Norweski "Boa Rhino" odnalazł tylko tratwy z "Lerosa"...

dostępnym schowku.

Gdy w sobotę rano statek zaczął tonąć, marynarze nie mieli najmniejszych szans, aby się do nich dostać. Tym bardziej, że w momencie katastrofy było ciemno, a woda która dostała się na pokład stała się najprawdopodobniej do łańdźni, spowodowała potężny prąd. "Leros Strength" w ciągu kilku chwil znalazł się pod wodą. Polscy marynarze przypuszczalnie zostali uwięzieni we wnętrzu statku i niczym w potężnym grobowcu poszli wraz z nim na dno.

Trzynastego sierpnia kiedy, to "Leros Strength" cumował w Rotterdamie, światowa organizacja Port State Control dokonała szczegółowego przeglądu statku.

W tragedii morskiej zginęło dwudziestu polskich marynarzy. Ich rodziny mają otrzymać odszkodowanie w kwocie około 30 tysięcy USD. "Leros Strength" był zrzeszony w klubie armatorskim Liverpool and London P&I. Nie jest on firmą ubezpieczeniową.



... wszystkie były puste

Wydobyto wówczas aż dwadzieścia dwie usterek i odstępowania od wymogów morskich konwencji międzynarodowych.

Najwięcej zastrzeżeń u inspektorów wzbudziły niesprawne sprzęty ratownicze, nieszczelne

wania.

Magdalena Wójcik, która jest przedstawicielem P&I w Polsce, twierdzi, że nie będzie żadnych problemów z wypłatą odszkodowań. Natomiast armator obiecał, że dołoży wszelkich starań, aby

Mimo iż zatrudnianie się na tak zwanych "tanich banderach" wiąże się z dość dużym ryzykiem, w tej chwili szacuje się, że około 30 tysięcy polskich marynarzy pływa na nich.

Jest to związane z faktem upadku polskich armatorów, który nastąpił kilka lat temu. Obecnie rekrutacją Polaków pod obce bandery zajmuje się około pięćdziesięciu organizacji. Wiele z nich nie ma nawet pojęcia jak wyglądają statki, na które wysłani są polscy marynarze. Znamienne zatem zdają się być słowa polskiego kapitana z wieloletnim doświadczeniem, który z przyczyn zawodowych prosił o niepodawianie swojego nazwiska:

- Jakikolwiek czas temu otrzymałem propozycję objęcia dowództwa na jednym z cypryjskich statków. Gdy wszedłem na pokład, nie wierzyłem własnym oczom. To cud, że to jeszcze trzymało się kupy. Chyba jakaś niepojęta siła utrzymywała go jeszcze na wodzie. To nie był statek, to było monstrum.

W miniony piątek, 14 lutego w całym województwie gdańskim obowiązywała żałoba. Odwołano wszelkie imprezy rozrywkowe. Tego dnia w Kościele Morskim w Gdyni odbyła się msza żałobna, a na cmentarzu witońskim postawiono symboliczną mogiłę i dwumetrowy krzyż z tablicą, gdzie wypisano nazwiska zaginionych marynarzy.

Natomiast w niedzielę rodziny zmarłych udały się do Stavanger w Norwegii, gdzie uczestniczyli w odprawionych tam uroczystościach żałobnych i złożyli na miejscu katastrofy kwiaty.

Marcin Pochwałowski
Dariusz Gajewski
Zdjęcia: Jan - Petter Dahl i Jon Hauge

Nowe osiedle w Kościerzynie

W Kościerzynie na obszarze 30 ha powstanie osiedle domków jednorodzinnych Tysiąclecie II. Taką uchwałę podjęli latem ubiegłego roku radni na jednej z sesji Rady Miasta. Niestety, ci z mieszkańców, którzy noszą się z zamiarem wznoszenia swoich domów muszą się jednak z planami wstrzymać.

O rozwoju osiedla będzie można realnie pomyśleć dopiero wtedy, gdy na jego teren dotrze sieć kanalizacyjna i sanitarna. Prace nad modernizacją systemu kanalizacyjnego w Kościerzynie trwają praktycznie aż od zakończenia II wojny światowej. Obecnie najważniejszą inwestycją w tej dziedzinie jest budowa kolektora C, którego jeden z końcowych odcinków połączy oczyszczalnię ścieków z nowym osiedlem.

Nowy kolektor sanitarny, który dotrze na osiedle Tysiąclecie II pozwoli na sprawne funkcjonowanie całej infrastruktury sanitarnej w osiedlu, w którym obok licznych domów jednorodzinnych znajdują się też placówki usługowe i handlowe, szkoła, przedszkole, a w nieco dalszej przyszłości nawet kościół.

PKO w stylu zachodnim...

Pod koniec XX wieku grupa banków skupiona wokół PKO SA powinna dorównać poziomem silnym bankom zachodnim, szczególnie pod względem rozwiązań technologicznych i informatyki - twierdzi wiceprezes PKO SA Andrzej Dorosz, motywując decyzję utworzenia grupy bankowej skupionej wokół PKO SA. Argumentem przemawiającym za konsolidacją jest m. in. wzrost zdolności inwestycyjnych.

W skład grupy weszły, obok PKO SA, Pomorski Bank Kredytowy ze Szczecina, Bank Depozytowo-Kredytowy z Lublina i Powszechny Bank Kredytowy z Łodzi. Prywatyzacja PKO SA ma się zakończyć najpóźniej w 1998 r. Polegałaby ona w pierwszym etapie na przekazaniu 15 proc. akcji 25 tys. pracowników całej grupy. Równolegle prowadzony będzie proces ujawniania produktów poszczególnych banków (np. karty kredytowe, bankomaty, czeki).

W kuchni wszystko ma swój czas...

... i swoje miejsce.



Studio Mebli Kuchennych GAMA1001 oferuje takie kuchnie, w których spędzony czas jest przyjemnością, a wszystkie sprzęty są na właściwym miejscu

Specjalnie dla Ciebie:

- wykonamy funkcjonalny projekt,
- wybierzemy materiał, modny wzór i Twój kolor,
- dopasujemy wysokość blatu,
- wyposażymy w odpowiedni sprzęt AGD
- a wszystko to dowiedzimy i zamontujemy za cenę, którą ustalimy wspólnie!!!



Razem stworzymy kuchnię Twoich marzeń!

SKLEPY FIRMOWE:

Gdynia, ul. Jana z Kolna 32, tel. 21 69 51 Gd. Wrzeszcz, ul. Pniewskiego 3, tel. 41 18 60 w godz. 9-17, soboty 9-13 w godz. 9-17, soboty 9-13

HURTOWNIA ART. GOSP. DOMOWEGO: Gd. Wrzeszcz, al. gen. Hallera 132, tel./fax 41 30 64 kom. (0-90) 501 901, w godz. 9-17, soboty 9-13

Północno-zachodnia część województwa gdańskiego należy do najbiedniejszych rejonów Pomorza. Bezradność mieszkańców przypisuje się dziesięcioleciom „ubezwłasnowolniającej” pracy w pegeerach.

CHOCZEWSKA BIEDA

Nędza tutaj jest straszna - mówi Zdzisława S. mieszkająca w okolicach wsi Kurowo. - Mam pięcioro dzieci. Nie pracuję. Mój mąż pije. Często nie ma go w domu. Dostajemy pomoc z opieki społecznej, ale to mało. Dobrze, że zima w tym roku była krótka, a nie taka jak w zeszłym, kiedy na węgiel nie starczało. A jeszcze trzeba coś zjeść, jakieś ubranie zdobyć. Czasem myślę, żeby wziąć sznur i po kłopotcie, ale co wtedy byłoby z dziećmi. Nie wiem jak długo dam jeszcze radę...

Według opracowania sporządzonego przez Małgorzatę Szady i Janusza Wolińskiego z Wojewódzkiego Zespołu Pomocy Społecznej w Gdańsku wynika, iż prawie sześćdziesiąt tysięcy gospodarstw domowych korzysta z różnych form pomocy. Udzielają jej gminy, które uzyskują środki od rządu oraz czerpią je z własnych zasobów. Wielkość państwowych dotacji zależy od stopnia bezrobocia w gminie, jej zamożności i zaangażowania władz w rozwiązywanie problemów społecznych.

Jednym z najuboższych rejonów w województwie gdańskim jest gmina Choczewo, położona na jego południowych krańcach.

Przed zmianami, które dokonały się w Polsce po 1989 roku, na terenie gminy dominowały państwowe gospodarstwa rolne.

Stanowią one osiemdziesiąt procent wszystkich istniejących wówczas gospodarstw - mówi Zenon Bielenin, wójt gminy Choczewo. - Kiedyś była to gmina kwitnąca, która konkurowała z rolnikami żuławskimi. Teraz wszystko obraca się w niczem. Ludzie nie mają pracy, a ziemia leży odłogiem.

W Choczewskiej gminie mieszka obecnie sześć tysięcy osób, z czego prawie jedna szósta to bezrobotni.

Sytuacja trochę się poprawiła, ale oczywiście nie jest ona wesoła - twierdzi wójt. - Agencja Własności Rolnej z Ełbląga zarządziła dziesięcioma tysiącami hektarów ziemi. Do tej pory sprzedała tylko trzysta hektarów, trochę oddała w dzierżawę. A gleba jest tutaj dobra tyle, że ci z Agencji mówią żebyśmy nie wtrącaли się w jej sprawy.

Władze gminy uważają, że w

takiej sytuacji trudno jest przyciągać inwestorów, którzy byłby zainteresowani rozpoczęciem działalności na choczewskich ziemiach.

- To prawda, że sąsiadujące z nami Gniewno jest gminą dosyć bogatą - przyznaje Zenon Bie-

lenin. - Wszystko to jednak zasługa majątku po elektrowni jądrowej. Od strony przemysłowej rzeczywiście są oni dobrze rozwinięci. Rolnictwo nie jest jednak w lepszym stanie niż u nas.



Jako że w Choczewie nie tworzą się nowe miejsca pracy, ludzie muszą dojeżdżać do Wejherowa, a nawet do Gdyni i Gdańska.

- Na dojazdy wydają sporą część swoich zarobków - mówi Zbigniew R. z Kurowa. - Czas są ciężkie, a trzeba przecież utrzymać rodzinę. Gdynia nie jest blisko, ale co zrobić skoro na miejscu nie ma nic. Sam pan zresztą widać te wioski...

Rzeczywiście widoki są niewesołe. Część domów niszczeje, ponieważ nikogo nie stać na remonty. Wiele obejść jest także

zaniedbanych. Krzywe płoty, zniszczone sprzęty. Ogólny zastój oraz niemoc. Część ludzi w ogóle nie chce rozmawiać na temat swojej sytuacji.

- Po co gadać, jest bieda i tyle - mówi Antoni Redlik. - Były pegeery, to była praca

istniejąca stan rzeczy władze gminne, które w ich opinii działały opieszale i nie potrafiły przyciągnąć kapitału.

- W Gniewnie jakoś sobie radzą, a tutaj prawie nic się nie dzieje - mówi jedna z mieszkanki Żelaznej. - Jak my mamy wychować dzieci? Brakuje na jedzenie, na wszystko.

Ludzie zgłaszają się także po pomoc do parafii NMP Królowej Polski w Choczewie.

- Oczywiście, udzielamy pomocy potrzebującym - mówi ksiądz Tomasz Juchniewicz.

- Pieniądzy raczej nie dajemy, wolimy pomagać w inny sposób. Na przykład jakiś czas temu przyszła do nas pani Dutkowska mieszkająca w Choczewku. Ma ona pięcioro dzieci, w tym dwoje cierpi na porażenie mózgowie. Wychowuje je sama, gdyż jej mąż pije i rzadko bywa z rodziną. Miała ona kłopoty z domem, który przechodził w stan ruiny. Pomagaliśmy go wyremontować.

Sytuacja pani Dutkowskiej jest rzeczywiście ciężka. Dzieci chorują, brak pieniędzy na opiekę medyczną.

- Ludzie tutaj są ze złości - twierdzi ksiądz Tomasz. - To wina pegeerów. Oni nie potrafią robić często nie posiadają żadnego wykształcenia. Kiedyś wszystko mieli podane na przyszłościowość, teraz sytuacja odwróciła się o sto osiemdziesiąt stopni.

Kościół próbuje docierać do ludzi, zachęca do szukania nowej pracy.

- Nie wszyscy mają kontakt z Kościołem - mówi ksiądz Tomasz. - Często ktoś jest jedyną okazją. Wiadziałem jednak z przykrością, że niektórym bezrobotnym zwyczajnie nie chce się pracować. Proponowaliśmy pracę na plebanii, jak na razie bez odzewu.

Trzeba się więc zastanowić, co jest główną przyczyną tragicznej sytuacji choczewskiej gminy. Czy nieporadność władz, czy odrętwienie i obojętność mieszkańców, którzy nie potrafili odnaleźć się w nowej rzeczywistości? Odpowiedź z pewnością jest trudna. Prawdziwie są natomiast słowa wójta, który twierdzi, że kapitalizm rzeczywiście odciąsnął swoje piętno w gminie Choczewo i nie ma co do tego żadnych wątpliwości.

Marcin Pochwałowski

Kolejarze będą dojeżdżać

17 stycznia tego roku miała nastąpić likwidacja jednego z najbardziej znanych na Pomorzu Zakładu Taboru Zajazdkowo Tczewskie. Termin przesunięto jednak na pierwszego marca. Z tym dniem tczewski zakład będzie podlegał Zakładowi Taboru w Chojnicach, który oddalony jest o sto kilometrów od Tczewa. Pracowników najbardziej preraża jednak wizja zwolnienia.

Likwidacja związana jest z drugim etapem restrukturyzacji Polskich Kolei Państwowych, zatwierdzonym przez Ministerstwo Transportu i Gospodarki Morskiej.

W wyniku tego, pojedyncze wagony i lokomotywy zostaną połączone w większe jednostki. Z funkcjonujących stu siedemdziesięciu zakładów taboru po reformie powstanie trzydzieści

trzy. W następnej fazie przekształcą ma być tych zakładów tylko dziesięć.

- Mammy zapewnienie od Dyrektora Generalnej PKP, że nikt nie zostanie zwolniony - mówi Józef Cichom, kierownik oddziału

TROCHĘ BEZ GŁOWY

napraw pojazdów trakcyjnych, z Zakładu Taboru Zajazdkowo Tczewskie. - Część osób ma być zatrudniona w innych jednostkach kolejowych. Póki co jesteśmy wszyscy tutaj.

W Zajazdkowie wszyscy zastanawiają się, dlaczego zarząd nowego zakładu ma

znajdować się właśnie w Chojnicach, skoro i tak prawie siedemdziesiąt procent wszystkich robót będzie wykonywanych w Tczewie. Poza tym Zajazdkowo Tczewskie o wiele lepiej funk-

cjonuje niż zakład w Chojnicach. Jeśli zaś chodzi o ilość zatrudnionych, to w tczewskim przedsiębiorstwie pracuje tysiąc siedemdziesiąt pięć osób, w chojnickim natomiast sześćset.

- Dlaczego? - pyta jeden z pracowników zakładu w Zajazdkowie Tczewskim. - To my mamy

Warszawie wnioski, wtedy będzie można spokojnie przystąpić do reformy kolei.

Związki zawodowe walczą przede wszystkim o gwarancje dotyczące zatrudnienia pracowników przez czterdzieści dwa miesiące od momentu przeprowadzenia reformy, która "uderzy" głównie w urzędników.

- Ludzie są także rozgoryczeni, przywiązali się do zakładu - mówi Józef Cichom. - Rozwiązanie taboru godzi w pewnym sensie w dumę pracowników. Część osób będzie zmuszona dojeżdżać do Chojnic. Czas przejazdu wynosi dwie godziny, a zgodnie z obowiązującymi przepisami nie powinien on przekraczać półtorej godziny.

Zastępca naczelnika Zakładu Taboru Zajazdkowo Tczewskie, Andrzej Jarosz, twierdzi, że wszelkie obszary dotyczące restrukturyzacji kolei nie mają żadnego konkretnego podłoża.

W Warszawie wnioski, wtedy będzie można spokojnie przystąpić do reformy kolei.

Związki zawodowe walczą przede wszystkim o gwarancje dotyczące zatrudnienia pracowników przez czterdzieści dwa miesiące od momentu przeprowadzenia reformy, która "uderzy" głównie w urzędników.

- Ludzie są także rozgoryczeni, przywiązali się do zakładu - mówi Józef Cichom. - Rozwiązanie taboru godzi w pewnym sensie w dumę pracowników.

Część osób będzie zmuszona dojeżdżać do Chojnic. Czas przejazdu wynosi dwie godziny, a zgodnie z obowiązującymi przepisami nie powinien on przekraczać półtorej godziny.

Zastępca naczelnika Zakładu Taboru Zajazdkowo Tczewskie, Andrzej Jarosz, twierdzi, że wszelkie obszary dotyczące restrukturyzacji kolei nie mają żadnego konkretnego podłoża.

cd. na str. 11

Wszystko o ubezpieczeniach

W tej stałej rubryce - co wyjaśnia już jej tytuł - mówić będziemy o ubezpieczeniach. Wysokiej klasy specjaliści - brokerzy ubezpieczeniowi z Gdańska, Gdyni i Starogardu wyjaśnią każdą wątpliwość, każdej osoby prywatnej i każdej firmy, która chce ubezpieczyć siebie lub swoją działalność; doradzą gdzie, z kim, co i w jakim zakresie nie tylko warto, ale i trzeba przystępować umowę assekuracyjną, a także jak wyegzekwować należne odszkodowanie.

Nasi brokerzy nie tylko odpowiadają na każde pytanie Czytelników. Zapraszamy także do udziału w stałym konkursie na tematy ubezpieczeniowe. Wśród osób, które nadesłały pod adresem redakcji poprawne odpowiedzi na trzy pytania, jakie publikować będziemy w kolejnych numerach "DzP" (i dołączą trzy odpowiednie kupony konkursowe), co trzy tygodnie losowane będą cenne nagrody.

Tematem dzisiejszej rubryki jest

Odpowiedzialność lekarza

W ostatnich latach ukazało się w prasie i innych mediach wiele publikacji na temat odpowiedzialności cywilnej lekarzy. Niemal codziennie docierają do nas informacje o przypadkach uchybień w pracy lekarzy. Zjawisko odpowiedzialności cywilnej lekarzy budzi zatem ciągle wiele namietności, wszakże brakuje chyba merytorycznego omówienia tego zjawiska.

Zacznijmy zatem od podstawowego stwierdzenia, że każdy lekarz może odpowiadać cywilnie. I ta odpowiedzialność cywilna wynika ze stosunku cywilnoprawnego, czyli między podmiotami prawa (osoby fizyczne i prawne), w którym te mają one, wynikające z norm prawa cywilnego, uprawnień i obowiązków.

Osoba zobowiązana w takim stosunku jest dłużnikiem, zaś uprawniona - wierzycielem. Odpowiedzialność cywilna jest odpowiedzialnością majątkową dłużnika. Dłużnik w zasadzie odpowiada całym swoim majątkiem obecnym i przyszłym. W braku dobrowolnego świadczenia przez dłużnika, wierzyciel może swoich uprawnień dochodzić przed sądem, a następnie na podstawie orzeczenia sądu prowadzić postępowanie egzekucyjne.

Odpowiedzialność cywilna dzieli się na:

1. odpowiedzialność kontraktową - jeżeli źródłem odpowiedzialności cywilnej dłużnika jest zobowiązanie wynikające z zawartej przez niego umowy (kontraktu), a ściślej - niewykonanie lub nienależyte wykonanie umowy; 2. odpowiedzialność deliktową - jeżeli źródłem odpowiedzialności cywilnej dłużnika jest czyn niedozwolony, tzn. jeżeli dwie osoby nie zawarły żadnej umowy (kontraktu), a mimo to - w wyniku wyrządzonej szkody - czynem niedozwolonym - stały się stronami stosunku cywilnoprawnego. W ten sposób, że jedna z nich odpowiedzialna cywilnie stała się dłużnikiem, zaś druga uprawniona wierzycielem.

Dla powstania odpowiedzialności cywilnej (stanu się dłużnikiem) muszą być spełnione następujące przesłanki: 1. zdarzenie (działanie lub zaniechanie) wyrządzające szkodę, za które prawo czyni dłużnika odpowiedzialnym (niewykonanie lub nienależyte wykonanie umowy albo czyn niedozwolony); 2. szkoda; 3. związek przyczynowy między zdarzeniem a szkodą.

Zobowiązanie lekarza, z którego wynika jego odpowiedzialność cywilna polega w

zasadzie na dotożeniu należytej staranności (staranność wysokiego stopnia), a nie na osiągnięciu rezultatu. Ze zobowiązaniem rezultatu możemy mieć do czynienia przy zabiegach chirurgii kosmetycznej, prostych badaniach pomocniczych, radioterapii, przy transfuzji krwi, niektórych zabiegach dentystrycznych (wykonanie protez, ekstrakcja zębów itp.).

Lekarz zatrudniony w publicznym zakładzie opieki zdrowotnej, lekarz członek spółdzielni lekarskiej, lekarz zatrudniony w prywatnej klinice, szpitalu, itp. nie działa na własny rachunek, w związku z czym odpowiada według reguł odpowiedzialności deliktowej.

Lekarz wykonujący własną praktykę, lekarz świadczący usługi medyczne w zakładzie leczniczym prowadzonym przez lekarzy działających na własny rachunek, lekarz dobrowolnie udzielający pomocy osobie nieprzytomnej rannej w wypadku, działając poza swoim obowiązkiem prawnym w razie wyrządzenia szkody ze swej winy ponosi odpowiedzialność kontraktową. Z całą pewnością zatem twierdzenie, że na odpowiedzialności cywilnej kontraktowej narazi się tylko niekiedy lekarze jest gołosłowne.

Wobec tego każdy lekarz powinien posiadać polisę ubezpieczenia odpowiedzialności cywilnej. Doświadczenia lekarzy w rozwiniętych krajach kapitalistycznych również potwierdzają, że każdy lekarz powinien być assekurowany (jego działalność) przez sprawną i wydolną instytucję finansową (towarzystwo ubezpieczeniowe), tzn. zawrzeć umowę ubezpieczenia odpowiedzialności cywilnej.

Podjęcie decyzji w sprawie ubezpieczenia nie jest jednak łatwe. Po pierwsze dlatego, że skomplikowane umowy ubezpieczenia, do jakich niewątpliwie należy ubezpieczenie odpowiedzialności cywilnej kontraktowej lekarzy, powinno się zawierać przy udziale niezależnych specjalistów - przede wszystkim takich, jak licencjonowani brokerzy ubezpieczeniowi, a jeżeli to nie możliwe, to przy udziale radcy prawnego lub adwokata, jest to przesadą. Po drugie, należy dążyć do zawierania umowy w formie grupowej (Izby Lekarskiej, ZOZ itp.). Ubezpieczenie grupowe pozwala na znaczne obniżenie kosztów ubezpieczenia, wzmocnienie pozycji ubezpieczonych (większe możliwości negocjowania warunków) oraz łatwiejsze zaangażowanie specjalistów.

KUPON NR 2

PYTANIE KONKURSOWE NR 2

Czy można wykupić zbiorową polisę ubezpieczenia odpowiedzialności cywilnej lekarzy związanej z wykonywaniem zawodu?

JAK CIĘ WIDZĄ, TAK... ZAROBISZ

Przysłowie "Jak cię widzą, tak cię piszą" należy do najstarszych i najpopularniejszych w Polsce, czy to Kaszuby, czy Podhale. W ostatnich kilkudziesięciu latach zwykło stosować się je do życia prywatnego. W państwowych urzędach i przedsiębiorstwach na wygląd pracowników patrzone przez palce. Bo to i tak w socjalistycznej gospodarce planowej mało komu zależało na "oddolnym" budowaniu pozytywnego image firmy, i też nie było odważnego, który by z zakładowego budżetu zdecydował się wykroić dodatki na reprezentacyjne garsonki czy garnitury dla kadry.

Dziś, po kilku latach nowego ustroju i konkurowania polskich firm w warunkach gospodarki rynkowej, mało którego szefa trzeba przekonywać o potrzebie elegancji i dobrego smaku w ubiorze i noszeniu się pracowników, zwłaszcza tych zatrudnionych na stanowiskach w bezpośrednim kontakcie z interesantem czy klientem.

Jak zaś tę wiedzę stosuje się w polskiej praktyce? Pobieżne obserwacje bowiem wskazują, że z reprezentacyjnością urzędników, a nawet specjalistów z firm marketingowych bywa wciąż różnie. Z pytaniem, czy w firmie stawiane są pracownikom jakieś konkretne wymagania dotyczące ich wyglądu zewnętrznego? - zwróciliśmy się do członków dyrektora kilku urzędów i przedsiębiorstw z Wybrzeża.

Odpowiedzieli:

Monika Borezko z Hotelu Orbis w Gdańsku:

-Większość naszych pracowników obowiązuje uniform charakterystyczny dla określonego stanowiska (recepcja, zaplecze, kuchnia itd.) Osoby nie zobowiązane do noszenia uniformu mają zalecenia, aby ubierali się starannie i w kolorach miłych dla oka. Panowie - bez brody, panie - we włosach gładko spiętych lub uczesanych, bez ekstrawaganckiego makijażu i rzucającej się w oczy biżuterii. Zawsze w rajstopach, spodnie też mile widziane. Oczywiście, wszyscy mają obowiązek noszenia identyfikatorów ze zdjęciem, nazwiskiem i funkcją.

Adam Grzybowski, rzecznik dyrektora Banku Gdańskiego:

- Wskazany jest zadany wygląd, ale żadne konkretne wytyczne nie obowiązują. Nie

zdarzyło się, żeby ktoś został zwolniony z pracy za tego typu uchybienia. Zresztą, nie było też takiej potrzeby.

Marek Borkowski, dział organizacyjny Urzędu Miasta w Pucku:

- Oficjalnie nie stawiamy żadnych specjalnych wymagań dotyczących ubioru naszych urzędników podczas pracy. Sprawa ta jest regulowana "po koleżeńsku" wewnątrz każdego z działów. Kierownicy mają własne poglądy na tę sprawę i różne wymagania, raczej bez przeszkody.

Wioletta Bork, dyrektor handlowy przedstawicielstwa samochodowego w Gdyni:

- U nas, jak w każdym przedsiębiorstwie tej firmy w świecie, obowiązują kolory firmowe. Garsonka w określonym kolorze, także kokarda pod szyją i biała bluzka. Obowiązują ponadto ściśle określone zalecenia dotyczące szczegółów wyglądu w pracy. Makijaż dyskretny, spokojne manicure, na nogach czarne odcienka, niezbyt ciemne ramiona. Z początku zdarzało się, że nowych pracowników wysłano do domu lub do fryzjera, aby nadali sobie oczekiwanego wyglądu, a utraconego czasu pracy nie zaliczono. Oczywiście, obowiązują też identyfikatory.

cd. na str. 11

W przeciwieństwie do banków, lichwiarz da kredyt prawie każdemu. Tyle, że odmowa pożyczki bankowej przeważnie kończy się tylko zazwyczaj nie przystąpieniem do ryzykownego interesu. Udzielona w tej samej sytuacji pożyczka lichwiarska często grozi niepotrzebnym bankrutem firmy oraz wzrostem zadłużenia, nie do spłacenia przez kilka pokoleń naiwnego, a uczciwego dłużnika. Kupowanie pieniędzy należy zatem do najważniejszych sztuk życia doczesnego.

Zdaniem prezentowanego już na naszych łamach Andrzeja Nartowskiego, doradcy nadzoru bankowego i publicysty ekonomicznego, bank można porównać do targowiska. Tak jak na targu handluje się pietruszką i jabłkami, tak w banku - pieniędzmi, co - zdaniem tego fachowca - powinien mieć na uwadze każdy, kto na przykład w imieniu prywatnym lub firmy planuje wzięcie kredytu.

Niejeden prywatny przedsiębiorca, zwłaszcza właściciel małego lub średniego interesu, niekiedy nie poczynając, popełnia wciąż ten zasadniczy błąd, że traktuje bank nie jako mimo wszystko najlepsze miejsce, w którym można po

gospodarki rynkowej - nadal niedostateczną. Rozprawiając zatem o najprostszycy kredytach, zaczynać trzeba od pod-



Aby ocenić zdolność kredytową kandydata na pożyczkobiorcę, bank pragnie poznać jego sytuację finansową, aktualną i przewidywaną. Warunkiem skorzystania z kredytu-

szcza aż dwięćdziesięciokrotność miesięcznego wynagrodzenia brutto.

Pożyczka z odsetkami najczęściej podlega spłacie w terminie do 2 lat. Spłata następuje w ratach miesięcznych.

Najczęściej zabezpieczeniem jest poręczenie osób o odpowiednim stanie majątkowym, ale w niektórych bankach nie mogą udzielać poręczeń, prócz osób zobowiązanych zdolnością kredytową, także... emeryci i renciści. Niektóre banki żądają poręczeń kilku osób. Znam bank, który wymaga (ale nie wiem, na jakiej podstawie, ponieważ takiego warunku nie ma w regulaminie) każdorazowej zgody współmałżonka na zaciągnięcie kredytu albo udzielenie poręczenia!

Zabezpieczeniem kredytu może być także kaucja w postaci

PIENIĄDZE ZA PIENIĄDZE

prostu kupić pieniądze, ale jak instytucje nie z tego świata, która daje pożyczki tym tylko, którzy potrafią długo i kwiecistie przekonywać. Niekiedy nie dysponując dowodami prawdziwości.

Tymczasem prawda jest całkiem prosta, z której by strony jej nie oglądać. Kiedy Kowalski znał Wisiły czy Weiss znał Renu powierzą ją bankom swoje oszczędności, to mówiącej inaczej sprzedają im swoje pieniądze, bez różnicy, czy chodzi o polskie złotówki czy niemieckie marki. Jeśli na dłuższą, to banki zapłacą więcej, co się wyrazi w wyższych odsetkach.

Ina odwrót: kto zaciąga kredyt - kupuje od banku pieniądze i musi za nie zapłacić. Bank zresztą chętnie to robi, bo z tego żyje, na ogół nieźle. Złyby zię, albo wcale, gdyby nie wiedział komu i co może sprzedać.

Kredyty więc też są różne. Przedsiębiorcy mają już choćby swoje izby gospodarcze, aby dowiedzieć się jaki kredyt najbardziej mu się wzięć opłaca i jak do tego się zabrać. Jak natomiast wynika z najświeższych danych Banku Światowego, wiedza bankowa przeciętnego Polaka, w tym trzeciach na czterech początkujących prywatnych przedsiębiorców, jest - po siedmiu latach wprowadzenia

staw, gdyż tak ogromne różnice w znajomości przepisów bankowych, mogą mieć, - twierdzą znawcy - wręcz nawet decydujący wpływ na rozwój lokalnych samorządów gospodarczych, przystosowanych, a w efekcie na poziom życia ogółu mieszkańców.

Utrzymujący z pracy etatowej, statystyczny Kowalski ma więc w bankach w czym wybierać, nie mniej niż Wiśniewski pracodawca. Kowalski może zatem skorzystać choćby z kredytu lombardowego (od ręki, pod zastaw, ale na krótkie terminy), wziąć kredyt na samochód lub na zakupy ratalne, lub uzyskać uprawnienia kredytowe związane z korzystaniem z konta osobistego.

Jest też kredyt nazywany "konsumpcyjnym" lub "gotówkowym dla ludności", przeznaczony na dowolny cel. Bank nie docieka, co kredytobiorca zamierza zrobić z pieniędzmi, skrupulatnie ustala natomiast, czy będzie go stać na ich zwrot. Nieważne przy tym, kto bardziej kredytu potrzebuje; ważne, kto daje lepszą rejonową wypłacalność.

Kredytem rządzi zasada: Każdemu według jego możliwości wywiązania się ze zobowiązań. Możliwość tę są nazywane "zdolnością kredytową".

tu jest najczęściej dysponowanie dochodem z tytułu stałej umowy o pracę, emerytury lub renty. Niektóre banki w ogóle nie rozpatrują wniosków kredytowych składanych przez bezrobotnych pracowników "na wyposiwiedzeniu" lub zatrudnionych na czas określony.

Nie ma zdolności kredytowej ten, którego dochody lub wynagrodzenia zostały obciążone tytułem egzekucyjnym, ktoś obarczony zobowiązaniami z tytułu innych kredytów, poborowy (a także osoba w wieku przedpoborowym, jeżeli nie została zwolniona ze służby wojskowej) oraz w ogóle każdy, którego dochody nie dają rejonami terminowego spłacania kredytu w zależności od siebie.

Bank nie udzieli też kredytu komuś, kto ma nieczystą przeszłość kredytową.

Niektóre banki są jeszcze bardziej surowe i wymagają, na przykład, żeby pożyczkobiorca był zatrudniony w miejscu zamieszkania (lub zameldowany w miejscu pracy).

Wysokość kredytu zależy od wysokości stałych dochodów wnioskodawcy. Na przykład, jeden z banków udziela kredytów w wysokości nie przekraczającej sześciokrotnego średniego dochodu miesięcznego netto (czyli pomniejszonego o zaliczki na podatek dochodowy), a inny dopu-

składu oszczędnościowego w walutach obcych lub w złotych, papierów wartościowych, złota lub kosztowności.

W niektórych bankach kredyt jest oprocentowany według stałej stopy procentowej (na ogół dość wysokiej), w innych według zmiennej stopy, na którą wpływają kłopoty i zmiany w polityce gospodarczej. Zmianom ulegają także stawki oprocentowania kredytów przedterminowanych i postawionych w stan natychmiastowej wymagalności.

Kredyt w banku jest drogi, więc kto przeceni swoją sytuację finansową, weźmie wysoką pożyczkę, a wyschnie mu źródło dochodu, obudzi się z pełną na szyi. Z drugiej strony, co ma poczekać ktoś, kto potrzebuje pieniędzy? Na pewno nie skorzysta z ogłoszeń zamieszczanych w gazetach przez lichwiarzy: "Korzystnie udzielam kredytów". Jest to interes niepewny, pachnący z daleka oszustwem. Często z góry ustawiony jest na maksymalne wykorzystanie niekiedy dłużnika, którego naiwność kosztowała może komorniczymi zajęciami zarobku i majątku jego oraz jego rodziny nawet do końca życia.

Każdy, kto dysponuje zdolnością kredytową powinien, w razie potrzeby, kupować pieniądze w banku. Chyba że stać go na to, żeby kupić sobie cały bank...

TOWARZYSTWO INWESTYCYJNO-LEASINGOWE
EKO LEASING S.A.

Twoim partnerem w procesach inwestycyjnych!

Polecamy leasing finansowy i operacyjny:

- maszyn i urządzeń,
- środków transportowych,
- komputerów, urządzeń kserograficznych i poligraficznych,
- telefonów komórkowych,
- innych środków trwałych.

Uwaga!
Szczególne preferencje na leasing operacyjny urządzeń i maszyn proekologicznych.

Nasza dewiza: partnerswo i profesjonalizm!

Szczegółowe informacje:
TIL EKO LEASING SA O/Gdańsk
ul. Nawigatorów 30, 80-299 Gdańsk-Osowa
tel./fax (058) 52-71-85, 52-77-77,
tel. kom. 090-50-49-05, 090-53-74-77
CENTRALA: WARSZAWA, tel. (022) 62-00-171, 62-09-500

LEASING SAMOCHODÓW I NIERUCHOMOŚCI
FAKTORING

Finansowanie działalności gospodarczej poza systemem bankowym.
Najprostsze formalności

Poszukujemy współpracowników

CARCADE LEASING

Oddział w Gdańsku, ul. Heweliusza 11, II p.
tel. 35-83-02, fax 35-83-01

LEASING z nami możesz więcej!

*samochody
*maszyny i urządzenia
*komputery

LEASING

BG LEASING SA
ODDZIAŁ W PRUSZCZU GDAŃSKIM
ul. Wita Stwosza 7a
Tel. (058) 83 14 20
Tel./fax (058) 83 14 21

Masz wątpliwości! Zadzwoni! Odwiedzimy Ciebie!



DI CZYLI SUPERDIESEL

Najnowszy Opel Vectra Di jest bez wątpienia kamieniem milowym na drodze unowocześniania silników wysokoprężnych. Owe dwie tajemnicze litery - DI - które po raz pierwszy pojawiły się przy nazwie samochodu - oznaczają, iż pod maską tejże Vectry znalazł się diesel całkiem nowej generacji, po raz pierwszy z czterema zaworami na cylinder, bezpośrednim wtryskiem paliwa i turbodoładowaniem. Innymi słowy - dodatkowa oszczędność, dodatkowa moc i dodatkowy "filtr", zmniejszający emisję

szkodliwych ekologicznie spalin. Wszakże zawsze coś za coś. Blisko półtonowa Vectra z 82-konną jednostką napędową nie zapewnia sportowych osiągnięć, choć z przyspieszeniem nie jest jeszcze najgorzej. Lubiący ostrzejszą jazdę kierowcy mogą się jednak zacząć irytować przy obrotach powyżej 4000, kiedy to silnik staje się nie tylko ociężały, ale i głośny. Rekompensatą jest oszczędne spalanie - przeciętnie 5,6 l/100 km.

No, ale ta przestrzeńność! Czterosemnaście rodzin czuć się może niczym w aucie dużo wyższej klasy. Dotyczy to także

pakowności bagażnika. Mocną stroną Vectry jest także jej układ jezdny - uniwersalny i na daleką podróż i szybsze dojazdy.

Niewątpliwymi minusami są słabe hamulce i zbyt miękkie zawieszenie silnika. Cena tylko trochę wyższa od fiata i renaulta z silnikami diesla - 34 630 marek.

Dane techniczne:
Czterocylindrowy rzędowy

Wyniki testu:

0-100 km/h	14,9 s
60-100 km/h (4/5 bieg)	12,2/18,6 s
Prędkość maks. (dane fabr.)	178 km/h
Droga hamow. od 100 km/h	43,3 m
Zużycie oleju napęd. w teście	5,6 l/100

silnik diesla, umieszczony z przodu poprzecznie. OHC. Cztery zawory na cylinder. Turbosprężarka. Katalizator utleniający. Pojemność skokowa 1994 cm. Stopień sprężania 18,5. Moc maksymalna 60 kW (82 KM) przy 4300 obr./min. Maksymalny moment obrotowy 185 Nm przy 1800 obr./min. Bezpośredni wtrysk paliwa.

BEZ CŁA!

W przyszłym roku zostanie zniesiony 3-proc. podatek graniczny na import samochodów. Pozostałe opłaty zostają utrzymane na tym samym poziomie. Dotychczas, sprowadzając auto z zagranicy, musimy zapłacić cło w wysokości 25 proc. wartości auta (jeżeli ma ono świadectwo EUR 1) lub 35 proc. (dla aut bez tego dokumentu, czyli produkowanych poza Unię Europejską) i 22 proc. VAT. Jeżeli wartość cła samochodu przekracza 7500 ECU, trzeba jeszcze zapłacić 15-proc. podatek akcyzowy. Zniesienie podatku granicznego może obniżyć ceny importowanych aut.

sportowego charakteru obniżono nawet podwozie. Ponadto, wśród kilkunastu najistotniejszych udoskonaleń lub dodatków wymienić można: przedni spoiler, dwa tylne spoilery (dachowy i dolny), 16-calowe obręcze kół, aluminiowe detale wyposażenia, tak typowe dla "sportówek".



DAF W POLSCE

Holenderski koncern DAF, produkujący samochody ciężarowe, zdecydował się założyć spółkę DAF Truck Polska, która będzie oficjalnym przedstawicielem tej firmy na polskim rynku. Kierownictwo DAF rozważa również podjęcie w przyszłości montażu samochodów ciężarowych w Polsce.

Holandrzy uważają, że polski rynek do końca wieku wchłonie

blisko 8 tys tego typu aut i chcieliby, aby 10 proc. tego stanowiły ciężarówki daf. Wciąż ostatnich czterech lat koncern sprzedał w Polsce około 420 samochodów.

NIE ĆPAJ!

Uważany przez wielu za mało szkodliwy w porównaniu z alkoholem narkotyk ecstazy, okazał się niebezpieczny dla kierowców. Jak wykazały badania, ecstazy prowadzi do wyższej gotowości podejmowania ryzyka i zwiększonego zmęczenia.

ROK NISSANA

W 1996 roku Nissan Poland sprzedał w Polsce 2767 samochodów (nie licząc sprzedanych kontyngentowej). Wyniki te uważam za bardzo zachęcające, nawet biorąc pod uwagę szybko rozwijający się polski rynek" - powiedział Tsutomu Yokoyama, dyrektor Nissan Poland.

RASOWANE POŁO

Niemiecki Zender, zajmujący się indywidualnym "podrasowywaniem" stylizacyjnym, ale i częściowo technicznym aut (tzw. tuning) - po audi, mercedesie, bmw i opelu - zajął się także volkswagenem polo. Dla nadania

Auta Świata

Dwa modele samochodów, produkowanych przez General Motors, zdobyły tytuł samochodów roku.

W Ameryce Północnej ten prestiżowy tytuł w kategorii aut luksusowych otrzymał, oparty na modelu omega MV6, cadillac catera.

Z kolei vectra została najwyżej oceniona w Brazylii i Nowej Zelandii (w Polsce również w czołówce sprzedaży).

W Hiszpanii wyróżniono natomiast rodzinę megane, która znajduje się aktualnie na czele

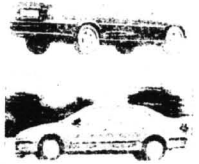

sprzedaży, dysponując 6,6-proc. udziałem w rynku.

Najdłuższy



Najdłuższym produkowanym aktualnie seryjnie samochodem osobowym jest lincoln town car. Wytwarzane w koncernie Forda auto ma długość 5,56 m. Napędzane jest 4,6-litrowym silnikiem V8 o mocy 213 KM.

Honker z Lublina

Lubelski zakład Daewoo podejmie wkrótce seryjną produkcję popularnego samochodu terenowego Honker, który przeszedł ostatnio kilka modernizacji. Część podzespołów jest identyczna jak w dostawczym Lublinie, a włoski silnik zastąpiono jednostką z Andrychowa.



Papieros to wypadek

Jak wykazały przeprowadzone w USA badania, palacze powodują o 50 proc. więcej wypadków niż niepalący. Przyczyna: dym potęguje wydzielanie lez. co w konsekwencji prowadzi do częstszego mrugania i obniżenia koncentracji kierowcy.



SUZUKI SWIFT

Nowość!
Znany z ekonomiczności - teraz bogato wyposażony, jeszcze bezpieczniejszy i trwalszy.

PROKAR
Autoryzowany Dealer Suzuki Motor Poland Ltd.

SALON MOTORYZACYJNY
81-384 GDYNIA, ul. Traugutta 2
tel./fax (0-58) 21-67-14

AUTORYZOWANA STACJA OBSŁUGI:
GDYNIA, ul. Wielkopolska 244
tel./fax (0-58) 22-37-46

Pełna gama samochodów Suzuki
części, akcesoria, serwis gwarancyjny i pogwarancyjny

już od 31 200



AUTO GLAS
Sp. z o.o.

SZYBY

do samochodów
OSOBOWYCH
DOSTAWCZYCH
CIĘŻAROWYCH
AUTOBUSÓW
DASZKI UCHYLENE

**sprzedaż
montaż**

Gdańsk - Oliwa
ul. Grunwaldzka 487
tel. 52-22-31, 52-28-14
fax 52-28-41

WŁOCŁAWEK, ul. Krzywulsko 5 tel. (054) 35-25-91
BYDGOSZCZ, ul. Mszczewska 7 tel. (052) 61-37-88
CZĘSTOCHA, ul. Tucholska 37 tel. (0531) 72-786
BRANIEWO, ul. Królewska 81 tel. (0-55) 43-28-87

AUTORYZOWANY DEALER

LUBLIN





CENY FABRYCZNE
CENY FABRYCZNE
CENY FABRYCZNE
UWAGA!
CENY FABRYCZNE

ODBIÓR NATYCHMIASTOWY

OC, NW
GRATIS
AC - 3,5%

POLMOZBYT GDAŃSK

JEDYNY AUTORYZOWANY DEALER STARA W POLSCE PÓŁNOCNEJ

Gdańsk ul. Miałki Szlak 4/8 tel. (058) 35 92 47
Elbląg ul. Hetmańska 3N tel. (055) 35 25 63

LEASING PRZY WSPÓŁPRACY Z POLSKĄ KOMPANIĄ LEASINGOWĄ

GDANSK, ul. Miałki Szlak 4/8, tel. (058) 314-111 • ELBLĄG ul. Hetmańska 3N, tel. (055) 35 25 63

POLSKA KOMPANIA LEASINGOWA

MALUCH W WADERZE

Tuningowi (indywidualnym przeróbkom seryjnych aut) - tak modnemu ostatnio na zachodzie Europy i w USA - poddawane są także nasze "maluchy" i to już od prawie trzech lat. Inicjatorem tych zabiegów jest inż. Józef Wadera, który w roku 1993 - jeszcze jako prezes warszawskiej spółdzielni "Metalincar" - stworzył jakby terenową wersję fiata 126p. Nazwano ją wadera.

Jak wynika z opisu technicznego, przeróbka polega przede wszystkim na "częściowym" wycięciu dachu, przybraniu reszty karoserii odpowiednio ukształtowanymi płytami z laminatu, zmianie kół na większe o rozmiarze 155x13. Dalszy zakres przeróbek zależy od życzeń klienta.

Incar oferuje: dach miękką z przypinaną pianką, dach twardej z nieprzezroczystą nakładką nad fotelami przednimi lub z tzw. szyberdachem, tarcze kół stalowe lub aluminiowe, wymianę tapicerki, siedzenia na kubełkowe, dowolną kolorystykę karoserii. Może również wykonać

podnoszące moc do 30 KM, zamontować autoalarmy, immobilisery, blokady skrzyni biegów itp. oraz wszelkie prace remontowe z zakresu mechaniki, blacharstwa lakierniczo, elektrotechniki, a także - pojazd przystosowany dla inwalidów.

Taki fiat 126p całkowicie zmienia wygląd, ma zmienione nawet przednie kierunkowskazy (od VW) i tył (od fiesty). Powiększony jest przedni bagażnik, bo koło zapasowe umieszczone zostało z tyłu, jak w większości pojazdów terenowych.

Przybiera na wadze 40 kg, ale równoważy to wzrost mocy o kilka KM. Niestety, niekorzystnie zmienia się współczynnik oporu powietrza, ze względu na bardziej kanciastą sylwetkę. Standardowa przeróbka kosztuje 6000 zł, najdalej idąca - 8500 zł. A zatem - chyba drogo.

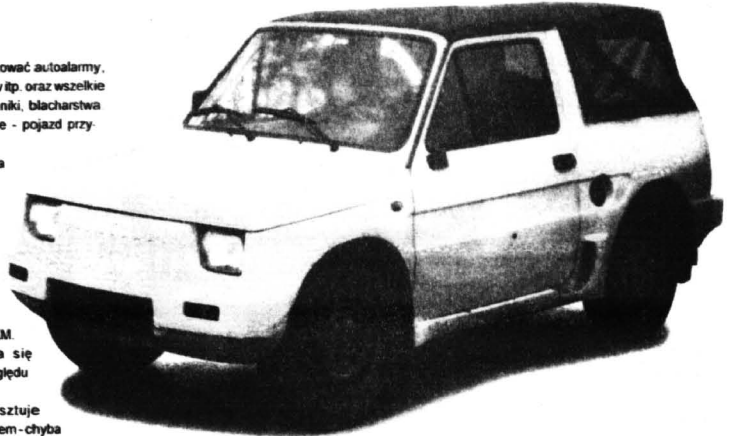

BUGGY

Co to jest buggy? Nie da się tego dokładnie przetłumaczyć. Oznacza super kabriolet o minimalnych pozostałościach karoserii, gdyby nie liczyć podłogi, maski przykrywającej silnik i szczałkowych błotników, mających wyłącznie jedno zadanie - aby rwany kołami piasek plaży nie trafił prosto w oczy kierowcy i pasażerów.

Buggy jest pomysłem kalifornijskich zapaleńców, którzy w latach sześćdziesiątych zaczęli przerabiać używane volkswageny "garbisy" na coś, co w

dzisiejszym motoryzacyjnym żargonie nazwalibyśmy "fun-cars", czyli auta służące wyłącznie albo prawie wyłącznie uciecie. Powstałe jako przejaw buntu pokolenia hippisów buggy nie przeminęło.

Niekiedy pojawia się także na naszych drogach, oczywiście, nie teraz, zimą. Zimą w warsztatach polskich amatorów takich zabawek powstają nowe, niezwykle konstrukcje, które pojawiają się na drogach ciepłą wiosną. W Warszawie i Łodzi powstały nawet kluby, zrzeszające fanów buggy. [cd. na str. 8](#)

Uplywczasu sprawił, że coraz dostępnejsze dla przeciętnej polskiej kieszeni, a zatem też coraz popularniejsze na polskim rynku staje się wielkie alfa romeo

Alfa w piątym roku

155, którego premiera na światowych salonach motoryzacyjnych miała miejsce przed pięciu laty

W tym roku jej produkcja ma być zaprzestana. Nieco młodsze alfy - już przed

zakończeniem produkcji - otrzymały nowe czterocylindrowe silniki z dwiema świecami na cylinder. Pierwsza jego wersja miała pojemność 1.6 l, a moc 120 KM. Popularniejsze były auta z silnikiem 1.8-litrowym o mocy 140 KM i takiej alfie, oznaczonej symbolami 155 1.8 16Vt spark, opowiemy nieco szerzej.

Co do silnika, to wprawdzie 1.8-litrowej jednostce o mocy 140 KM brakuje elastyczności silnika dwulitrowego, ale zapewnia niezłe osiągi. W dziesięć sekund od zera do setki, a prędkość maksymalna wynosi 205 km/h. Alfa 1.6-litrowa jest oszczędna, co jest winą nie tyle nawet silnika, co sporej wagi auta.

Alfa 155 wazy bowiem aż 1320 kg, za to wyposażona jest w sztywne sportowe siedzenia, dużą tylną kanapę, także w ciężkie zabezpieczenia przed skutkami wypadków: wzmożeniemi boczne i dwie poduszki powietrzne. [cd. na str. 8](#)

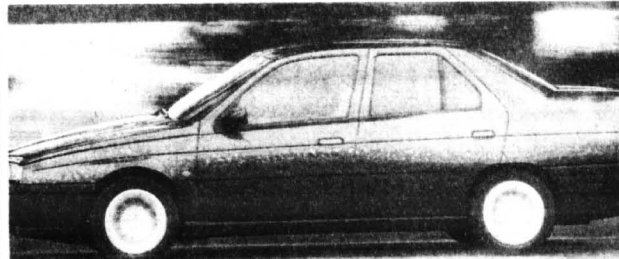

AKUMULATORY

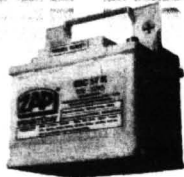

POLSKI - NIEZAWODNY BEZKONKURENCYJNY

Nowość

143 Ah - prąd wyładowania 500 A

172 Ah - prąd wyładowania 600 A

PH "MAKRO" HURTOWNIA czynna od 8.00 do 16.00, tel. 33-60-71
www.309, tel./fax 33-60-75, tel. kom. 090 50-53-95 Gdańsk - Orunia,
ul. Jedności Robotniczej 253 (na terenie Transbudu)

SPRZEDAŻ DETALICZNA

• Tecma, SIELEP MOTORYZACYJNY, ul. 1 Maja 31, tel. (058) 31-40-62 • Tecma, "CAMP", ul. Chwałkowskiego 16, tel. (058) 31-13-01
• Stargard Od., ZAKŁAD ZAPALNICZNA BALKONCZKA, ul. Leśniczowska 172, tel. (058) 50-200-54 • Sztum, SIELEP MOTORYZACYJNY Miravator Kupa, ul. Mielnicza 1 • Kartuzy, AUTO MOTO CZĘŚCI, ul. Mielnicza 10 • Kartuzy, T. BERA, ul. Gdańska 28 • Kwidzyn, "BAGIŻ-OK", ul. Przemysłowa 3a, tel. 05-30-50 • Kwidzyn, AUTOUCZYNIENIA, ul. Wębarska 16, tel. 05-33-61 • Kwidzyn, SERWIS BIAŁYCH BALKONCZYCH I CZĘŚCI WYMIENNICZY, ul. Toruńska • Wejherowo, Mot-Pol, B. Cz. Kamilię, os. Chopina, tel. 72-10-10 • Wejherowo, SIELEP MOTORYZACYJNY, ul. Gdańska 14, tel. 72-55-04 • Władysławowo, SERWISY MOTORYZ., ul. Żytnia 25, tel. 741-404 • Bytów, Z.B.P.B. SERWIS SPRZEDAŻ L. Nering, ul. Tartaczna 7a, tel. 050-30-93

Podstawowe osiągi:

0-100 km/h	10,0 s
60-100 km/h (4/5 bieg)	12,5/18,6 s
Prędk. maks. (dane fabr.)	205 km/h
Droga hamow. od 100 km/h	39,5 m
Zużycie ben. 95 okt. (l/100km)	9,6

KONTYNGENT
9 Jeszcze przyjmujemy zamówienia na samochody z kontyngentu '97

OPEL CENTRUM

GDANSK - OSOWA - CZY OBWODNICZY



Zapraszamy do nowej siedziby: Przerobiony salon, wielostanowiskowy nowoczesny serwis, magazyn części zamiennych oraz nowe godziny pracy:

pon.-pt. 8.00-20.00
sob. 10.00-15.00

Duży wybór samochodów używanych

OPEL



ZAPRASZAMY
SERVICE HALLER

OPEL CENTRUM
Gdańsk - Osowa, OSWOJONICA TRAJNIEJSZA (obok stacji benzynowej Raffinelli Gdańsk)
tel. (058) 50-30-34, 44-41-51

WIELKA PROMOCJA "FORDA" u "FOTY"!

ESCORT - teraz tańszy o 1300 zł!
TRANSIT - teraz tańszy o 4000 zł!
FIESTA już od 31 000 zł!*

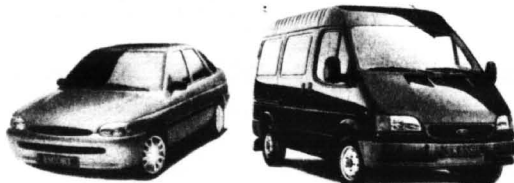

Atrakcyjny pakiet ubezpieczeniowy. Ilość samochodów ograniczona. Szczegóły w salonie.



Fota

Autoryzowany Dealer: Gdynia-Redłowo, ul. Stryjska 24, tel. 29-77-55

Ponadto polecamy szybki i sprawny serwis, części do napraw oraz kompleksową obsługę blacharsko-lakierniczą. Ceny usług niższe niż myślisz!

Alfa w piątym roku

cd. ze str. 7

Dane techniczne:

4-cylindrowy silnik benzynowy, rzędowy, umieszczony z przodu, poprzecznie. DOHC. Cztery zawory na cylinder. Katalizator. Pojemność skokowa 1747 cm. Średnica skok 82,0 x 82,7 mm. Stopień sprężenia 10,0. Moc maksymalna 103 kW (140 KM) przy 6300 obr./min. Maksymalny moment obrotowy 165 Nm przy 4000 obr./min. Wielopunktowy wtrysk paliwa. Pięciobiegowa skrzynia biegów. Napęd na przednie koła. Niezależne zawieszenie kół. Hamulce tarczowe, przednie wentylowane. ABS. Opony 205/50R15V. Poj. bagażnika 525 l. Poj. zbiornika paliwa 63 l. Dł./szer./wys. 4443/1730/1440 mm. Masa własna 1320 kg, ładowność 480 kg, maksymalna masa przyczepy z hamulcem 1300 kg.

Innymi słowy, alfa 1.8 - to udana mieszanka konstrukcyjna na zapewniająca komfort, a jednocześnie umożliwiającą sportowy styl jazdy - jest nawet w ostatnim roku produkcji samochodem z klasą, doskonale nadającą się do wygodnego podróżowania, nawet pięciostopniowej rodzinie. Oczywiście, jeśli komuś nie przeszkadza, że auto jest ostatnim na rynku wozem bez zakraglonych karłów...



kątem wytrzymałościowym strukturę nośną nadwozia, dzięki czemu stało się ono bardziej odporne na zderzenia czołowe i boczne. Klata bezpieczeństwa i kontrolowane strefy zgniotu zapewniają kierowcy i pasażerom przeżycie nawet w przypadku groźnych kolizji. Uzupełnieniem tych zmian są nowe pasy bezpieczeństwa z napinaczami Pas

środkowy na tylny kanapie jest również trzypunktowy.

Mondeo oferowane jest z serjynie montowaną poduszką kierowcy (o pojemności 57 litrów) i systemem antypoślizgowym ABS. Wyposażeniem dodatkowym jest poduszka dla pasażera na przednim siedzeniu (pojemność 95 litrów), a także poduszki boczne. Mondeo jest pierwszym na świecie modelem Forda, w którym zastosowano boczne airbagi chemiczne przed

skutkami bocznych kolizji. Mają one pojemność 12 litrów i są montowane w bocznej części oparcia przednich fotei.

Dzięki zastosowaniu nowych konstrukcji rozwiązań i materiałów auto, co jest też niebagatelne, stało się lżejsze o 18 kg.

WIĘCEJ WYPADKÓW

W okresie od stycznia do grudnia ubiegłego roku zanotowano 58 128 wypadków drogowych, w których obrażenia ciała doznało 73 519 osób, na miejscu wypadku zginęło 4 466. W porównaniu z analogicznym okresem roku 1995 zanotowano wzrost liczby wypadków o 1 224, tj. o 2,2 proc., rannych o 1 199, tj. o 1,7 proc. Spadła natomiast liczba zabitych na miejscu o 340 osób, tj. o 7,1 proc.

Wskaźnik ofiar na 100 wypadków w Polsce wyniósł 134,2, w tym zabitych na miejscu 7,7 (w analogicznym okresie 1995 roku odpowiednio 135,5 i 8,4).

Do kolegium do spraw wyroczni skierowano 203 506 wniosków na kierujących po użyciu alkoholu, co oznacza spadek w porównaniu z rokiem poprzednim o 12 598, tj. 5,8 proc. Jednocześnie w ciągu całego roku zgłoszono policji 214 006 kolizji drogowych pociągających za sobą wyłącznie straty materialne (jest to o 16 847 zgłoszonych kolizji więcej niż w 1995 roku i stanowi wzrost o 8,5 proc.).

W większym roku policja chce położyć szczególny nacisk na bezpieczeństwo pieszych, a zwłaszcza dzieci (za sukces uznana została akcja "Bezpieczna droga"). Częściej będą kontrole kierowców, stanu technicznego pojazdów oraz dopuszczalnej prędkości. Na szerszą skalę będą też prowadzone kursy edukacyjne o tematyce bezpieczeństwa ruchu.

Czterdzieści dwa miesiące po światowym debiucie ford mondeo, producent zdecydował się na dokonanie, w tym już zaakceptowanym na rynku modelu, gruntownych zmian.

Mondeo roku 1997 otrzymało nowe nadwozie, lepsze własności jezdne, oferuje większy komfort jazdy, nowe wzornictwo wnętrza, silniki są teraz bardziej ekonomiczne i ciche, a spaliny zawierają mniej szkodliwych substancji, konstrukcja auta jest bardziej odporna na zderzenia.

Najbardziej widoczną zmianą zewnętrzną jest charakterystyczny

MONDEO BEZPIECZNIEJSZE

styczny, owalny wlot powietrza oraz ukłone, trójpłaszczyznowe reflektory, które powodują, że mondeo stało się bardzo charakterystycznym, rozpoznawalnym na pierwszy rzut oka autem.

Duży nacisk konstruktorzy położyli na zwiększeniu bezpieczeństwa czynnego i biernego. Auto ma bardziej precyzyjny układ kierowniczy oraz zmienione zawieszenie, zapewniające wysoki komfort, stałe

czność i pewne trzymanie się drogi zarówno na prostej, jak i w zakrętach

Podczas wprowadzania zmian ponownie obliczono pod

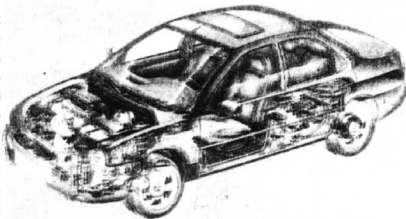

BUGGY

cd. ze str. 7

Polskie buggy - jak zresztą większość ich zagranicznych kuzynów, w swoim pierwszym wcieleniu były "garbusami", zachowując ich ramy, skrzynie biegów, układy jezdne.



często też tablice rozdzielcze i reflektory. Ten popularny volkswagen - jak się nie po raz pierwszy okazuje - był i jest nadal wymarzoną bazą do realizowania najbardziej zwariowanych urządzeń do jeżdżenia na czterech kołach.

"Podrasowane" silniki 1300 i 1600 osiągają moc 60-80 KM. Reszta należy do nowego wcie-

lenia. Niektóre zostały skrócone, wszystkie zaopatrzone w plastikowe otwarte nadwozia o fantazyjnych kształtach i barwach, koła z kolorowymi felgami i szerokimi oponami, obite białą lub czarną skórą siedzenia oraz obowiązkowo szpanerskie pogłębie przeciwkabozażowe, które nadają buggy-ten właściwy styl.

Tajemniczą pozostaje natomiast, gdzie nasi rodzimi buggy-kirowcy odnajdują przyjemność jazdy takim autem, o którą raczej trudno bez tropikalnej aury i mieliby nic przeciwko zasypywaniu ich strugami piasku...

SPRZEDAŻ LEASING SERWIS REMONT

Wózek wiatłowe - wymiana ogumienia (wytaczanie prosa)

Baterie trakcyjne

Prostowniki bezobsługowe

Wózki! do sklepów i hurtowni magazynów warsztatów

TECHTRANS S.C.

Autoryzowany dealer **HONDA**

- zagęszczarki
- przecinarek do betonu
- pompy wodne i szlamowe
- generatory do sieci komputerowych
- silniki zaburtowe do łodzi
- silniki spalinalne do maszyn (sprzedaz i wymiana)

SERWIS GWARANCYJNY I POGWARANCYJNY

Tel./fax 340841 w 348
Tel./kom. 0-9080806
Głogów ul. Płomienia 1

CENY PRODUCENTA !!

W. Z. H. Piomir sp. z o.o.

83-110 Tczew, ul. Warsztatowa 2
tel. (069) 31-20-66, fax (069) 31-53-96

HURT - DETAL

BOSCH

MELL

Valeo

elementy karoserii, reflektory, lampy, zderzaki, atrapy, chłodnice, wahacze, do samochodów marki: Audi, Opel, Mercedes, Fiat, Ford, Volkswagen i samochodów japońskich

Dla sklepów, warsztatów atrakcyjne rabaty.

Polecamy szeroki asortyment reperatur naprawczych, progii, nadkolia.

SAMOCOHODY dla przedsiębiorczych

LUBLIN, ŻUK Polonez-Truck

PRZYCZEPKI-NIEWIADÓW

BIURO HANDLOWE LEW S.C.

Gwarancja: 1 rok bez limitu kilometrów

Punkt sprzedaży:
Gdańsk, ul. Arkońska 3,
tel./fax (058) 52-19-18, 52-12-25 www. 221;
tel. 090 90-29-62

Punkt informacyjny:
Strupsk, ul. Piłsudskiego 80, tel. (059) 44-33-71

NOWY DEALER NOWE SZANSE

97 BEZ CŁA

VECTRA

JESZCZE W KONTYNGENCIE 97

AC-3,80%* OC, NW, OPEL Assistance GRATIS

* przy cenie samochodu do 50 tys.

OPEL

Motor Centrum

CORSA już od 27,9 tys.

ASTRA 31,9 tys.

OMEGA 79 tys.

TIGRA 46 tys.

Ceny wg listy cen NBP dla DM z dnia 21.01.97

ul. Mialki Szlak 4 8 Gdańsk
tel. 31 04 22 • 31 88 72

AUTO MOTO • AUTO MOTO • AUTO MOTO • AUTO MOTO • AUTO MOTO • AUTO MOTO

HYUNDAI



NOWA PROMOCJA SAMOCHODÓW!
TYLKO DO 28.02.1997r.

OBNIŻKA CENY DO 1600 USD

**TERAZ TANIEJ
NIŻ
W KONTYNGENCIE!**

- RATA
- 3 LATA GWARANCJI
- PAKIET UBEZPIECZEŃ

„LIK-CAR” Autoryzowany Dealer HYUNDAI
Salony sprzedaży:
GDYNIA, ul. Spokojna 28, tel. (058) 646-646
ul. Morska 71, tel. (058) 615-280

POZNAJ TO, CO NAJLEPSZE

MITSUBISHI

CARISMA

PROMOCJA 17II - 28II

PRÓBNE JAZDY

17 II - 28 II

JEJ PIĘKNO, POWAB I ULEGŁOŚĆ



GDYŃSK, ul. Abrahama 1
tel. 333-444, 52-00-93 wew. 35

DO KAŻDEGO SAMOCHODU ATRAKCYJNA WYCIECZKA

KONTYNGENT '97

RENAULT MEGANE



NOWA KOLEKCJA RENAULT

Wszystkie samochody z Nowej Kolekcji Renault standardowo wyposażone są w poduszkę powietrzną i ubezpieczenie OC

W związku ze zniesieniem podatku granicznego Renault obniżyło ceny na wszystkie modele dostępne w aktualnej ofercie. Szczegóły w salonach.

- T. Zdunek, Gdańsk, ul. Miałki Szlak 35, tel. (058) 31-90-12, 31-36-57
- A. Ossowski, Elbląg, ul. Nowodworska 28b, tel. (055) 32-70-75, 32-62-37, fax 32-61-76
- G. Cerkaski - TEI, Sopot, al. Niepodległości 643, tel. (058) 51-52-50
- Cz. Sołysek - Auto-Car Gdynia, ul. Chwarznińska 170 c, tel. (058) 24-39-54, 24-43-84

ROZCZYŃCZĄ
KREDYTU
11
48
%

ROZCZYŃCZĄ
Assistance
24h
(0-22 622-24-41)



**HURTOWNIA
MOTORYZACYJNA**

BIG MOT®

FIAT - POLONEZ - ZASTAWA - MERCEDES - VW
ponad 4000 pozycji

- klocki hamulcowe, szczytki, tarcze
- tłumiki, rury wydechowe, oleje
- układy kierownicze, zawieszenia, przeguby
- filtry, uszczelki, pierścienie, linki
- zbiorniki paliwa, oleje
- amortyzatory, blachy, narzędzia
- prostowniki, żarówki, reflektory
- kosmetyki, akcesoria
- węże zbrojone, ogrodowe, łożyska

CZĘŚCI FABRYCZNE

ZAPRASZAMY
PONIEDZIAŁEK - PIĄTEK 7.00-16.00, SOBOTA 8.00-14.00

PRUSZCZ GD., ul. Sikorskiego 6a (boczna od Grunwaldzkiej)
tel. (058) 82-22-24 wew. 19, fax (058) 56-65-29
tel. kom. 090/502130

KONTYNGENT '97

fresh
Nowej Generacji

- stylowa
- pełna dynamiki
- wygodna
- bezpieczna

ZAMEK CENTRALNY - GRATIS!

Ford Euro-Car 81-020 GDYNIA ul. Owsiana 13
tel. (058) 23 68 08, 64 23 65, fax (058) 23 69 98

NISSAN W GDAŃSKU

AUTO GDAŃSK MICHNIEWICZ 80-180 GDAŃSK, ul. Piekarnicza 6

Nowy Nissan Primera.
Wybierz auto doskonałe.



TEL. (058) 32-03-52, fax (058) 32-03-52
TEL. KOM. 090 50-27-24

TWOJA JAZDA PROBNA

Zapraszamy do nowo otwartego salonu Nissana przy hali Oliwia
tel. (058) 52-20-91 wew. 156, 117

ROZLICZENIA BEZGOTÓWKOWE
RATA • LEASING •
PRZYJEŹDZASZ STARYM
AUTEM, WYJEŹDZASZ NOWYM
NISSANEM

KONTYNGENT '97

- MICRA - 1.0i, 1.3i
- PRIMERA - 1.6i, 2.0i, 2.0 td
- TERRANO II - 2.4i, 2.7 td
- SERENA - 1.6i, 2.0i, 2.3 d
- PATROL - 2.8 d
- VANETTE - 1.6i, 2.3 d
- MICRA CARGO - 1.0i, 1.3i

POZA KONTYNGENTEM

- ALMERA - 1.4i
- MAXIMA - 2.0i, 3.0i
- MICRA - 1.0i

WSZYSTKIE SAMOCHODY
OBJĘTE SĄ 3-LETNIM OKRESEM GWARANCJI
I REKONJMI DO 100 000 km PRZEBIEGŪ.
OFERUJEMY RÓWNIEŻ SAMOCHODY UŻYWANE.

INTELENTNY... TELEWIZOR

Na miano technologii XXI wieku zasługuje telewizor, za pomocą którego można przekazać wiadomości na pager, kontrolować zużycie energii elektrycznej w domu, robić zakupy czy sterować pracą innych „inteligentnych” urządzeń domowych.

Taki nowoczesny odbiornik pełni rolę terminala komputerowego. Umożliwiają mu to odpowiednie aplikacje. Zanim jednak programy zadziałają, telewizor musi zostać wyposażony w specjalnego pilota i układy elektroniczne.

Nad stworzeniem takiego „multimedialnego kombajna” przez wiele lat pracowały dwie firmy - Novelli i Stellar/MT One. Celem tej współpracy było zastosowanie technologii Nested NetWare w odbiornikach telewizyjnych serii Stellar 1000.

Pierwsza prezentacja prototypu nowego urządzenia odbyła się już pod koniec 1995 roku. Pokaz obejmował łączenie się z siecią za pomocą odbiornika telewizyjnego zainstalowanego w pracy, w domu i w pokoju hotelowym. Aplikacje wchodzące w skład nowej technologii pozwoliły na interakcyjne odgrywanie zapamiętanego materiału wideo, transmisje obrazu na żywo z umieszczonej w domu zdalnie sterowanej klawiatury, kierowanie systemami domowymi, włącznie z oświetleniem w budynku, magnetowidem oraz „inteligentnym” systemem bezpieczeństwa. Producenci zademonstrowali również zalety bezprzewodowego przesyłania wiadomości na pager, zdalny dostęp do zasobów GroupWise, terminarza i poczty elektronicznej oraz możliwość zdalnego przetwarzania i drukowania dokumentów.

Technologia Nested NetWare dostarcza wiele możliwości połączenia odbiorników telewizyjnych z sieciami komunikacyjnymi - począwszy od sieci lokalnych i sieci WAN, takich jak Ethernet, a skończywszy na nowej, zaprojektowanej przez firmę Novelli, technologii wykorzystania linii elektrycznych.

Telewizory z budowaną technologią Nested NetWare, oprócz dostępu do zewnętrznych sieci i usług, umożliwiają posługiwanie się systemem menu i tablic informacyjnych, za pomocą których można kontrolować zużycie energii elektrycznej oraz sterować pracą urządzeń domowych.

W obecnym stadium rozwoju technologia wykorzystania sieci elektrycznej pozwala łączyć urządzenia z domową siecią komputerową za pomocą zwykłych linii elektrycznych. Oznacza to, że np. telewizor Stellar 1000 podłącza się do sieci, wkładając wtyczkę do gniazda elektrycznego znajdującego się w domu.

Wykorzystanie sieci elektrycznych do transmisji danych komputerowych i różnorodnych telefonicznych nie jest odciążeniem ostatniego czasu. W polskich elektronikach już od kilku lat prowadzono rozmowy telefoniczne, korzystając z linii wysokiego napięcia. (pol)

Nic tak nie działa ożywczo na szare komórki jak trening umysłowy. Na tej teorii opart działanie programu SuperMemo jego autor Piotr Woźniak. Już w 1982 roku podczas studiów biologicznych na Uniwersytecie Poznańskim zaczął zastanawiać się nad polepszeniem procesu zapamiętywania. A w trzy lata później stworzył teorię uczenia się. Doświadczalnie zbadał jak częstotliwość powtórek wpływa na proces „podtrzymania” wiedzy.

Z tych doświadczeń i przemyśleń „urodził” się program SuperMemo. Przez pięć lat istnienia zdobył on ogromne rzesze wielbicieli na całym świecie.

Idea rozwoju poznańskiej firmy SuperMemo World powiązana jest nie tylko z ulepszeniem programu, ale także rozprawianiem baz tematycznych tworzonych przez samych użytkowników. SuperMemo jest bowiem programem otwartym, w którym poza odzwierciedleniem zakupionych baz, można również konstruować własne, o dowolnej tematyce. Chcąc np. zapamiętać materiał z fizyki wystarczy otworzyć nową bazę i wpisać w nią pytania i prawidłowe odpowiedzi, a następnie wykorzystywać ją (bazę) do kolejnych powtórek.

Efekt gwarantowany. Zasada działania programu polega na obiektywnej ocenie posiadanej przez siebie wiedzy. Program nie pogania, nie gani, a jedynie kontroluje postępy w nauce. Wykonywane jest to metodą testów. W ośmiu wyświetlanych jest pytanie z określonej dziedziny np. biologii, fizyki, chemii, języków obcych, a następnie odpowiedzi. Do nas

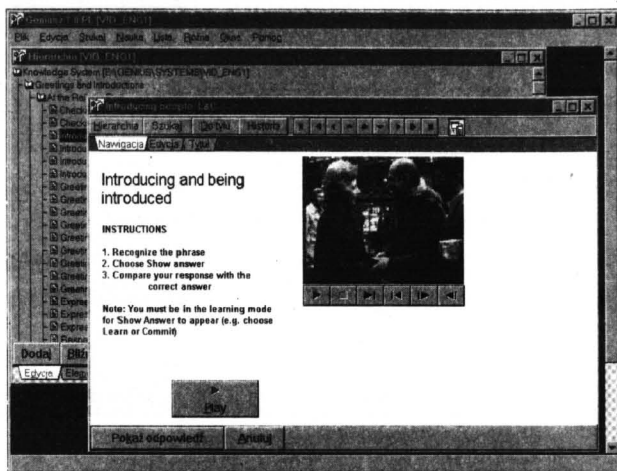

GENIUSZ PAMIĘCI

należy wystawienie sobie oceny od zera do pięciu. Zero oznacza, że nie znamy zupełnie odpowiedzi na pytanie, mierna (dawniej „trójka”) - odpowiedź została udzielona z trudnością, a bardzo dobry - prawidłową odpowiedź podaliśmy bez chwili wahania. Wystawianie sobie ocen wymaga od nas pewnej dozy uczciwości i samokrytycyzmu. Autor programu uważa, że nie będziemy się sami oszukiwać. Oceny na wyrost spowodują bowiem wydłużenie okresu między powtórkami, a w efekcie gorsze wyniki przy następnych testach. Przy korzystaniu z SuperMemo wymagana jest jednak systematyczność. Tylko ona gwarantuje wysoką skuteczność.

Według badań przeprowadzonych przez autora programu, przeciętna szybkość nauki wynosi 300 jednostek/rok/min. Oznacza to, że ucząc się przez jedną minutę dziennie, w ciągu

roku zapamiętamy 300 jednostek lekcyjnych (zestawów pytanie-odpowiedź). Nie jest to mało, zważywszy bardzo krótki czas przeznaczony na naukę.

A teraz parę słów o najnowszym hipermedialnym programie Genius (po polsku Geniusz). Został on oparty na ulepszonym programie SuperMemo. Pozwala on poza tekstem i grafiką korzystać ze scenek wideo. Standardowo do pakietu Geniusza dołączony jest zestaw lekcji Video English. Prezentują one język, jakim na co dzień posługują się mieszkańcy Londynu. Sceny wideo pokazują realne sytuacje i aktorów mówiących w normalnym tempie. Są one opatrzone komentarzami omawiającymi ciekawostki językowe i kulturowe pojawiające się w scenach. Ćwiczenia z użyciem fragmentów wideo pomagają w zrozumieniu języka mówionego oraz poprawie pisowni i wymowy. Materiał lekcyjny jest na tyle obszerny, że zajmuje całą płytę CD-ROM. I tylko na tym nośniku jest rozprowadzany. Obejmuje on jednak tylko kurs Video English. Dla tych, którym ten zestaw nie wystarczy firma SuperMemoWorld w najbliższym czasie wypuści płyty z bazami lekcyjnymi rozprowadzonymi do tej pory w wersjach shareware, semiprofessional (półprofesjonalnych) i professional.

dopasować zakupione bazy do własnych oczekiwań, dlatego autorzy polecają tworzenie własnych baz zawierających od 300 do maksymalnie 3000 haseł (według moich doświadczeń ta ostatnia wartość jest jednak zbyt uulgowana). Te wielkości uulgowania powtórek i nie powodują znużenia nauką.

Przy systematycznej nauce ilości zapamiętanego materiału nie powinna przekroczyć 5 proc. Oznacza to bardzo wysoką skuteczność.

Docenili ją również inni. Program zdobył wiele prestiżowych nagród, na międzynarodowych targach komputerowych w kraju i za granicą.

Minimalne wymagania sprzętowe potrzebne do uruchomienia Geniusza: komputer IBM PC z procesorem 486, 4 MB pamięci RAM (zalecane 8 MB), 8 MB wolnego miejsca na dysku, karta i monitor SVGA o rozdzielczości 800 x 600 i 256 kolorach, napęd CD-ROM podwójnej prędkości, karta dźwiękowa oraz system Windows 3.1 lub nowszy.

W przypadku programu SuperMemo minimalne wymagania to: procesor 386SX, 2 MB RAM, 6 MB wolnego dysku, dowolne urządzenie dźwiękowe pracujące w Windows, czynniki CD-ROM pojedynczej prędkości oraz system Windows 3.1.

Ryszard Pietrzak

GIMNASTYKA SZARYCH KOMÓREK

Wiekosz gier komputerowych wymaga szybkiego refleksu, mocnych nerwów i ... wytrzymałego joysticka. Istnieje jednak nawa, która „ćwiczy” tylko szare komórki. Można tam sprawdzić zdolność logicznego myślenia, a czasami także zasób własnego słownictwa.

Do tej kategorii zalicza się zestaw trzech gier o nazwie „3 x Logic Games”. Posiadając one dziesiątki opcji, zaskakująco kombinacje, podchwytliwe pytania, które wymagają od gracza spostrzegawczości, refleksu, umiejętności szybkiego kojarzenia, a także wyobraźni „rozcigniętej” do granic możliwości.

Pierwsza z nich to „UHO Puzzle Club”. Jest to mocno rozbudowana układanka typu puzzle. Obraz podzielony jest na dowolną ilość części. Ich rozmiar można regulować w granicach od 4x4 do 15x15. Dzięki temu gracz może sam określać poziom trudności. Dla uproszczenia autorzy podzielili elementy na kwadraty. Jeżeli gra nie odbywa

się w trybie pełnoekranowym, można na znajdującym się po prawej stronie pasku, podglądając zmniejszony obrazek i drugi ekran, na którym widnieć poprawnie ułożone elementy. Plussem jest możliwość wczytywania własnych plików graficznych w formacie BMP i GIF (najlepiej 256-kolorowe). Gdy obraz jest za duży lub za mały automatycznie dopasowany zostaje do rozdzielczości 320x200 pikseli.

Puzzle można układać w dwójki sposób: wskazując element i miejsce, na którym ma być położony lub (przy opcji SUWAK) przesuwając odpowiedni element (gracz ma do dyspozycji tylko jedno wolne pole).
cd na str.12

CTX - Duże jest piękne!!!

Wszystkie użytkownicy profesjonalnych środowisk graficznych znają niewątpliwie zalety monitorów o przekątnej 17". Posiadają one powierzchnię roboczą większą o ok. 30% w stosunku do standardowych ekranów 14-calowych oraz mogą pracować w wyższych rozdzielczościach. Monitory CTX o przekątnej 17" produkowane są w czterech wersjach. Najprostszą to model 1765 D, który łączy w sobie parametry cyfrowego monitora 15" z powierzchnią wyświetlania monitora 17" przy cenie niewiele odbiegającej od wartości dobrego monitora 15". Następnym modelem 1785 S daje już parametry wymagane dla profesjonalistów. Posiada kineskop wykonany w technologii "flat square" firmy HITACHI o płaszczyźnie 0,26 mm i przekątnej widocznego obszaru 15,7". Ekran, pokryty antyodbłaskową powłoką typu INVAR, umieszczony jest w ładnie wykonanej obudowie z przyciskami regulacji łatwo dostępnymi z przedniego panelu. Monitor posiada w pełni rozbudowane możliwości korygowania niedoskonałości obrazu (wielkość i kąt obrotu obrazu, poduszka, trapez, zbieżność kolorów) oraz pozwala na łatwe rozmagnesowanie i regulację kontrastu i jasności. Poprawienie ustawień dodatkowo udogodnione jest poprzez funkcję On Screen Display (wyświetlane MENU na ekranie). Maksymalna rozdzielczość pracy to 1600x1200 przy częstotliwości odświeżania 70 Hz, a dodatkowym potwierdzeniem jakości jest uzyskanie znaków jakości EPA, MPRII oraz CE.

Bardziej zaawansowany model 1785 NE posiada ten sam kineskop oraz parametry, zaprojektowana została jednak obudowa (obrotowy panel regulacyjny w dolnej części monitora) zyskującą bardziej ergonomiczne kształty. Dodatkowo posiada on możliwość regulacji temperatury kolorów oraz złącza BNC, służące do separacji kolorów przesyłanych z karty. Swoimi parametrami zasłyszeli już na prestiżowych znak normy TCO. Ostatnim modelem 17" CTX'a jest perła w tej kategorii - model 1785 XA. Dzięki zastosowaniu kineskopu DIAMONDTRON firmy Toshiba (w pełni odpowiednik znanego kineskopu typu TRINITRON) zadowolony on nawet najbardziej wrednych projektantów. Zaawansowana technologia budowy kineskopu pozwala uzyskać obraz charakterystyczny się dużą jasnością i nasyceniem kolorów. Jest to monitor, który za niewygórowaną cenę daje wszystko, czego można wymagać.

PROMOCYJNE CENY!

CTX MONITORY KOMPUTEROWE

- * 14"
- * 15" (DIGITAL, O.S.D., MULTIMEDIA)
- * 17" (dostępnych pięć różnych modeli)
- * 20", 21"

* Profesjonalne monitory 17"

Generalny przedstawiciel w Polsce
PRZEDSIĘBIORSTWO HANDLOWE „AB”
81-810 SOPOT, al. Niepodległości 799a
tel. (0-58) 50-16-80, fax (0-58) 51-32-64

ZESTAWY KOMPUTEROWE:

- WŁASNEJ PRODUKCJI,
- ADAX, COMPAQ
- KASY FISKALNE

WYPOSAŻENIE DODATKOWE:

- DRUKARKI, MONITORY,
- SKANERY, CD ROMY,
- MYSZY, JOYSTICKI, TRACKBALLI
- URZĄDZENIA DO ARCHIWIZACJI DANYCH

DODATKOWE KARTY:

- GRAFICZNE, TV, DŹWIĘKOWE, MODEMOWE,
- PAMIĘCI, SIECIOWE

DODATKOWE TWARDE DYSKI

PROCESORY, PŁYTY GŁÓWNE

KLAWIATURY, OBUDWY SIECI KOMPUTEROWE

- OD PROJEKTU DO REALIZACJI

AKCESORIA SIECIOWE:

- ZASILACZE AWARYJNE
- KONCENTRATORY, REPEATORY
- HUBY, WTYKI, KABELE

OPROGRAMOWANIE

SERWIS:

- GWARANCYJNY I POGWARANCYJNY

zapraszamy do poniedziałku do piątku w godz. 11:00 - 19:00 a w soboty od 10:00 - 14:00

RATY LEASING

Gdańsk Zabłanka ul. Subiasta 28
Tel. (058)578214, Fax. (058)576468
Tel. kom. 090505975

Info

ADAX PERSONAL COMPUTER

* Procesor Intel Pentium

* Płyta główna Triton MK ATX, 256c, PNP

* CTRL, multi IO zintegrowany

* Karta graficzna 1MB BIT (Bravo MX 2MB)

* Napęd dyskietek 3.5", półoszczędni na HD

* 16MB EDD, CD ROM 8x

* Obudowa Mid Tower ATX

* Klawiatura 104 (WIN 95), mysz

* Windows 95 - pakiet Internet

ATX BRAVO MX ... SUPER NOWOSĆ!!!	
Pentium 166MMX, HD 1.28GB	5370zł
Pentium 200MMX, HD 2GB	6690zł

CENY Z WATEM

Pentium 120	2770zł
Pentium 133	3080zł
Pentium 150	3730zł
Pentium 166	3880zł
Pentium 200	4670zł

Zdobij nowe przestrzenie z technologią MMX™

Samobójczy raport z Elbląskiego

Aż osiemdziesiąt jeden osób w województwie elbląskim popełniło w ubiegłym roku samobójstwo. W pięćdziesięciu dziewięciu przypadkach byli to mężczyźni.

Psycholodzy są zaniepokojeni tym zjawiskiem, które w ostatnich latach przybiera na sile. Najczęstszą przyczyną samobójczej śmierci jest brak życiowych perspektyw, tragiczna sytuacja materialna, problemy rodzinne.

Jak podają policyjne statystyki, osoby, które targnęły się na życie mieszkały przede wszystkim na wsi i miały wykształcenie podstawowe lub zawodowe.

Najwięcej osób, bo aż sześćdziesiąt sześć, odebrało sobie życie, wieszając się. Nie było przypadków zacycia trucizną, ani zatrucia gazem. Nikt również nie zginął w wyniku rzuca się pod pojazd. Do kilku zgonów doszło na skutek podjęcia zyl.

Jeden mężczyzna zacycał się samochodowymi spalinami, które za pomocą rury od odkurzacza wprowadził do kabiny.

Listy pożegnalne znaleziono przy jedenastu samobójcach. Aż czteremastu samobójców nie ukończyło dwudziestego roku życia. (mp)

Towarzystwo budowlane w Nowym Dworze Gd.

W Nowym Dworze Gdańskim powołane zostanie Towarzystwo Budownictwa Społecznego. TBS ustawowo może korzystać z szeregu ułatwień w budowaniu domów i ich utrzymaniu.

Przed wszystkim może skorzystać z dogodnych 30-letnich kredytów, niższych od stopy refinansowej NBP o 6 pkt. Z kredytu można pokryć 50 proc. budowy, resztę musi zgromadzić TBS. 10 proc. wpłaca najemca, w formie kaucji, gdyż ustawowo nie może on zostać właścicielem mieszkania.

W przypadku zaangażowania się zakładów pracy (co wcale nie musi być iluzją), utworzenie TBS daje szansę na budowę tanich mieszkań. Zwłaszcza że w Nowym Dworze istnieją przygotowane tereny i dokumentację budowlane.

Kwidzińskie dziadki w Łodzi

W Muzeum Miasta Łodzi została pokazana wystawa kwidzińskich dziadków do orzechów, którego autorką scenariusza jest kustosz działu sztuki Muzeum Zamkowego w Kwidzynie Barbara Wilk-Malinowska. W łódzkim muzeum zaprezentowano dziadki do orzechów, które dwa lata temu mogła podziwiać publiczność kwidzińska, a następnie Trójmiasta, gdyż były one prezentowane na Ratuszu Staromiejskim w Gdańsku.

W Muzeum Miasta Łodzi pokazano kilkadziesiąt dziadków do orzechów pochodzących z różnych krajów i epok, wykonanych z różnego materiału.

JAK CIĘ WIDZĄ, TAK... ZAROBISZ

cd. ze str. 5

Ankieta ta potwierdza, że nadal w tej dziedzinie dokonali się u nas niewielkie zmiany. Wyjątki potwierdzają regułę. Wprawdzie już dużo mniej niż przed paru laty widzi się w urzędach państwowych i biurach pań w kapiach lub plazowych kłapkach, które ubrane w luźne swetry, na oczach interesantów z ożywieniem opowiadają sobie wczorajszy film w TV lub przygotowują i spożywają śniadania. Ale wciąż jeszcze zarówno w wyglądzie pracowników, jak i w sposobie traktowania interesantów przeważają daleko idąca gnuśność, jeśli nie arogancja.

W trakcie obsługiwania mnie w Urzędzie Skarbowym urzędniczka nie przerwała śniadania, tylko, przełykając kanapkę z herbatą i dając mi do zrozumienia, że przeskadam, odpowiadała niechętnie na moje pytania. Podobna scenka kilka dni później przytrafiła mi się w dziale kosmetyków super-samu, chociaż teoretycznie ekspedientki, których jest dwie, powinny jeść drugie śniadanie na zmianę i na pewno nie na oczach klientów czujących się w takiej sytuacji jak intruzi.

Takie sceny nie są wcale rzadkością w naszej zmieniającej się rzeczywistości rynku pracy, bo przecież o to tu chodzi. Konkurencja podnosi wymagania i zobowiązuje do ich egzekwowania.

Pod tym względem nowa generacja prywatnych firm, sklepów i przedsiębiorstw jest daleko do przodu. Już same lokale wyglądają inaczej, są na ogół czystsze i urządzone z jakąś myślą, wokół nie czuć rozchodzącego się swojskiego zapachu kapusty (prawdopodobnie dlatego, że nie ma stołówek). Widać również, że pracowników obowiązuje większa dyscyplina wyglądu i zachowania.

W nowo powstałych firmach doradczych, adwokackich, prawniczych, konsultingowych, biurach turystycznych czy po prostu w sklepach pracują ludzie miodzi, kobiety są zadbane, umalowane, najczęściej ubrane w kostiumy lub spódnice z kablem. Interesantów traktują uprzejmie i z uśmiechem. Zależy im na pracy, wiedzą, że wygląd zewnętrzny jest jednym z warunków utrzymania się w niej.

Dotyczy to sprawy szerszej niż sama estetyka wyglądu. Cały, jak to angielskim słowem określa, "work environment", czyli środowisko pracy, którego istotnymi składnikami są, wygląd osobisty i zachowanie pracowników, architektura i urządzenie lokalu, sposób traktowania interesantów, wpływa na skuteczność i jakość pracy.

W atmosferze luzu, lenistwa, dowolności i niechlujstwa, która panowała w

naszych instytucjach przez cały okres socjalizmu realnego, urząd stracił swoją powagę i zaufanie. Urzędnik państwowy wburym wytartym garniturze, na naszych oczach pogryzający kielbasę, zatłuszczonymi palcami przeglądający akta - nie może być wiarygodny. Wiarygodny nie może być także urząd, który taka osoba reprezentuje.

• Aby nie być gołosłownym, odwołajmy się do modnych obecnie amerykańskich wzrostów. - Chcąc jednak zrozumieć czy sens amerykańskiego zwycięstwa noszenia bardzo popularnych "firmowych mundurków" trzeba w tym kraju pomieszkować dłużej - pisze Monika

bardziej droższym od tego, który sama ma na sobie.

U mężczyzn strój kobiety w pracy ma budzić szacunek do jej kompetencji (odrobina kokieterii, jak dyskretna biżuteria czy delikatny zapach dobrych perfum, mile widziana).

Strój byle jaki, czyli niestosowny do pracy, to w USA, amerykańskiego rodzaju swetry, dzinsy, sportowe buty, spódniczki mini, wszystko co agresywnie świeci i błyszczy, co jest przesadnie kolorowe i wyzywające.

Wszystko oczywiście zależy od tego, gdzie się pracuje i co się robi. Ekspedientka w małym sklepie może nosić co chce, byle ubiór był czysty i nie rzucał się w

Łatwo przy tym zauważyć, że "dół", czyli maszynistki i szeregowe urzędniczki noszą błuzki i spódnice, sekretarki sukienki, a szefowe kostiumy. Przy czym im wyżej w biurowej hierarchii, tym bardziej liczy się gatunek, cena i metka projektanta.

Mozna sprzeczać się, czy to wszystko ma sens - ale trzeba pogodzić się z faktem, że wspaniali amerykański luz ubrania dotyczy tylko życia prywatnego obywateli. W pracy reguły dyktuje dyrekcja firmy - i kto nie chce się temu podporządkować, nie ma co liczyć na dobre zarobki.

Przy czym klient, pent, kontrahent i gość może nosić co chce. Urzędnik, przedstawiciel, szef i reprezentant musi wyglądać elegancko, ale standardowo.

•

Kto przez kilka lat mieszkał w Ameryce, ten wie, że opisane reguły mają sens. Gdy praca - na co czekamy także w naszym kraju - jest najważniejszą sprawą w życiu człowieka, a kariera w pracy wyznacznikiem poziomu życia, kto zrobił karierę (czytaj: zapracował na nią), ten lepiej mieszka, lepiej się ubiera, ma lepszy samochód, posyła dzieci do lepszych szkół, więcej podróżuje i więcej wydaje na rozrywki kulturalne - słowem: więcej może. Dlatego praca ma swoje twarde założenia i wymagania. Szef może zażądać od pracownika takiego a nie innego wyglądu, ponieważ praca to nie życie prywatne, a reguły dyktują ludzie in charge - czyli zarządzający.

- Opowiadała mi współwłaścicielka dużej firmy handlu nieruchomościami - wspomina Monika Teresińska - że raz na miesiąc ma ona spotkanie z pracownikami (przed lub po godzinach pracy, nigdy w trakcie!), na którym omawia się nie tylko wyniki pracy, ale także sposób bycia pracowników i ich wygląd zewnętrzny. Niekiedy, szczególnie w przypadku początkujących urzędników, może powiedzieć bardzo wyraźnie, czego oczekuje, łącznie z adresami sklepów, w których należy się zaopatrzyć w stosowny strój do pracy. Są bowiem magazyny specjalizujące się w "executive look". Młodzież, rzecz jasna, starannie jej omija; ale tylko do czasu podjęcia pierwszej pracy!

Przysłowia amerykańska wolność zaczyna się... po pracy.

przygotował: S.G.



Teresińska, polska dziennikarka od dłuższego czasu przebywająca za oceanem. - Wtedy dopiero staje się oczywiste, że owo umundurowanie ma swój głębszy sens i nie wynika ani z tepoty pracodawców, ani z ich bezsensownych wymagań. Przesłanie jest jasne: strój ma być elegancki, podkreślający wiarygodność i solidarność firmy i - ważne - nie rozpraszały niczyjej uwagi.

Kobieta, która przychodzi w ważnej dla niej sprawie do urzędu, chce wiedzieć kobietę w stroju świeżym i starannym, ale nie superhipermოდnym ani tym

oczy. Ale już sprzedawczyni w stoisku Estee Lauder, Clinique czy Clarion dużego domu towarowego musi być elegancka, pięknie uczesana i umalowana, musi mieć nienagannie utrzymane ręce... być superuprzejma, nawet kiedy klientka marudzi i nudzi.

Kobieta - szef korporacji może być nieco mniej "up to date", ale jej kostium musi być doskonały gatunkowo, fryzura bez zarzutu (choć raczej skromna), a buty i torebka z importowanej, wysokogatunkowej skóry. U kogoś, kto chce zawrzeć z jej firmą umowę, transakcję czy kontrakt, musi ona budzić zaufanie

którym omawia się nie tylko wyniki pracy, ale także sposób bycia pracowników i ich wygląd zewnętrzny. Niekiedy, szczególnie w przypadku początkujących urzędników, może powiedzieć bardzo wyraźnie, czego oczekuje, łącznie z adresami sklepów, w których należy się zaopatrzyć w stosowny strój do pracy. Są bowiem magazyny specjalizujące się w "executive look". Młodzież, rzecz jasna, starannie jej omija; ale tylko do czasu podjęcia pierwszej pracy!

Przysłowia amerykańska wolność zaczyna się... po pracy.

przygotował: S.G.

TROCZĘ BEZ GŁOWY

cd. ze str. 4

Niemniej jednak dziwnym pozostaje fakt, że tak duży węzeł kolejowy jakim jest Tczew, ma podlegać pod wiele mniej ważne dla kolejowej komunikacji Chojnice. Tym bardziej, że nikt dzisiaj nie może zagwarantować, iż po kolejnej reformie rozwiązany zostanie także Zakład Taboru w Chojnicach.

W tczewskim przedsiębiorstwie słyszy się również głosy, że nikt nie przeprowadzi ekonomicznego rachunku kosztów wcielenia Zajęczkowa do chojnickiego zakładu.

Mimo iż termin rozwiązania Zakładu Taboru Zajęczkowo Tczewskie został wyznaczony na

pierwszego marca, nie wiadomo, czy nie zostanie on znowu przesunięty.

- Jeśli do wprowadzenia reform potrzebna będzie odpowiednia ustawa sejmowa, to rozwiązanie przedsiębiorstwa może się odwiec - twierdzi Józef Cichom.

Cały czas trwają jednak debaty dotyczące restrukturyzacji Polskich Kolei Państwowych i ich miejsca w gospodarce waloryzacyjnej. Oby tylko wszystkie decyzje dyrekcji były trafne, zważywszy na fakt, iż rozwiązanie Zakładu Taboru w Zajęczkowie Tczewskim, wydaje się trochę nielogiczne.

Marcin Pochwałowski



Pzed paru miesiącami dość głośna była w Polsce sprawa pp. Manduęgich Uciekli Oni do Polski z Chin Ludowych - ale na lotnisku zostali zaarrestowani, gdyż władze ChRL wypuściły za Nimi list gończy. Wywieźli ponoć ze sobą prawie pół miliarda dolarów - lub też na taką sumę "popemili naduczają".

Sądzą, że to drugie oskarżenie jest bliższe prawdy. Gdyby pp. M. (to drugie nazwisko czyta się "Mantuęki" - i nie jest chińskie!) mieli te pieniądze, to w dzisiejszym skromnym świecie mogliby poruszać się bez wielkich obaw...

W tej sprawie niemal natychmiast poproszono mnie o wywiad. Sprawa była bowiem kontrowersyjna. W Chinach Ludowych na pp. M. niemal na pewno czekała śmierć. Lewica, która panowała w Polsce, która nie chciała przeluzować krwi (oczywiście z wyjątkiem przypadków, kiedy ktoś chociażby odebrał jej władzę, wtedy, niechętnie i z ociąganiem, strzela) uważała, że zadania miarą pp. M. nie wolno wydać - bo stali byśmy się współwinni ich śmierci. Natomiast Prawica uważała, że malwersacje trzeba tępić - jeśli Chińczycy chcą

powieść oszustów na suchej gałęzi, to niech jak najszybciej wieszają; choćby dla postrachu dla innych. W przeciwnym bowiem przypadku "nasi" malwersanci będą zwiadować do Chin - a Chiny, w ramach rewanżu nie będą wydawać! Wprawdzie u nas za malwersację na śmierć się nie skazuje - ale trzeba szanować lokalne obyczaje... W Chinach jest taki ludowy obyczaj - i już. Ostatecznie państwo M. nie są dziećmi, wiedzieli, jaka jest kara za malwersację, kradli świadomie - no, to powinni ponieść konsekwencje...

Indagowany w tej sprawie odpowiedziałem przytomnie, że nie mam zdania - bo od tego mamy niezależnie sądy. Zdumiony dziennikarz ze trzy razy wypytywał: "Jak to polityk - a nie ma zdania w tej sprawie?" To pytanie świadczyło, że ten młody człowiek nie ma pojęcia, co to jest niezależna władza sądownicza - i najchętniej rozstrzygałby procesy poprzez głosowanie - takie, równe i powszechne!

W rzeczywistości dla normalnego polityka (tj. takiego, który nie chce robić kariery przez zyskiwanie sobie poklasku ignorantów) niezależne sądy nie są kulią u nogi (Hitler i Lenin byli zgodni: przestrzeganie prawa, to idiotyzm!) - lecz wielką pomocą. Po prostu prezydent czy premier nie musi w ogóle

Janusz Korwin-Milkke:

Różne afery

zajmować się sprawą pp. Manduęgich - bo od tego ma sąd. Sąd bierze na siebie odpowiedzialność, jeśli sąd się pomyli, to krew na sędzię i na jego dzieci; gdy z politykiem chce na temat rozmawiać ambasador ChRL to jego sekretarz odpowiada, że nie ma o czym rozmawiać, bo decyduje sąd, a sąd jest niezależny... Jakaż to wygoda i oszczędność czasu! (Tyle, że ograniczyć polityk zaczyna go lekceważyć, co to za prezydent, który nie umie uzyskać takiego wyroku sądu, jaki uważa za właściwy???)

Co więcej, niezależny sąd robi zazwyczaj mniej błędów, niż śpieszący się i naciskany przez polityk.

W tej sprawie sąd był nierychliwy - na co wpłynęło opóźnienie w dostarczeniu dokumentacji przez ludowych (a więc zbiurokratyzowanych...) Chińczyków. I oto okazało się, że istotnie: \$ 400 mln wyprowadził - ale pozostawiony przez pp. M. w Chinach majątek przekracza \$ 500 mln; dopóki więc nie udowodni się, że majątek jest kradziony, nie ma

podstaw do oskarżenia malwersanta M. o ucieczkę z pieniędzmi. Natomiast całkiem prawdopodobnie wygląda wersja pp. M., że byli Oni zaangażowani w działalność na rzecz odziorania od Chin Mongolii Wewnętrznej - za co w Europie udeili się azylu politycznego.

Teraz pilka jest po stronie ChRL. Państwo M. siedzą - a Chińczycy muszą udowodnić, że ich majątek został nielegalnie zdobyty.

Koniec historii - jak na razie. Mnie zdumiewa co innego:

Dlaczego nikt nie zwrócił uwagi na dokładną analogię ze sprawą pp. Bogusława Bągsika i Andrzeja Gąsiorowskiego?

Nawet pilka jest podobnie! W udehleniu niedawno wywidzie p. Gąsiorowski powiedział, że oskarża się ich o wywóz \$ 400 mln - podczas gdy pozostawiony w Polsce majątek "Art-B" przekracza \$ 500 mln...

Następnym logicznym krokiem byłoby oświadczenie pp. BB&G, że ściga się ich za politykę - a tak naprawdę, to Oni chcieli odzwać od Polski Księstwa Cieszyńskie i Zy-

wiekie, przylączając je do Europy. Albo, naprzykład, chcieli odzwożyć Państwo Wielkomorawskie (było kiedyś takie...)

Prokuratura też jednak powinna rozumować logicznie; (w obydwu sprawach). Właściwe jest postawienie pytania.

Skorpo pp. BB&G wywieźli z Polski \$ 400 mln, a pozostawili jeszcze \$ 500 mln - To jak Oni w ciągu roku zarobili prawie miliard dolarów???

Oczywiście, można dziś uczucie, nawet w miesiąc, bez większych kłopotów zarobić miliard dolarów - z pozytykiem dla wszystkich. Wystarczy wyprodukować za \$ 25 cost bardzo fajnego (na kształt "kostki Rubika"), albo niezniszczalnych skarpetek... sprzedać to każdemu Polakowi za \$ 50 i już! Szkoła w tym, że nie potrafi znaleźć człowieka, który by widział choć jeden przedmiot wyprodukowany przez "Art-B" - "o-scyłatora" uzyskali co najwyżej \$ 2 mln. Nie wiadomo też jakichś szczególnych sklepów "Art-B", która miałaby jakąś specyfikę, zapewniającą jej przewagę nad konkurencją. Nic! Rien de tout!

W takim razie mamy dylemat: - albo za rządów "S" panował taki bałagan, że można było ukraść za państwowych banków miliard dolarów - czego nikt nie zauważył (ja wiem, że część z

tych banków była formalnie "sprywatyzowana" - ale bank prywatny, to bank, który ma jednego - dwóch - góra trzech właścicieli, gdy jestich 30 000, to bank jest tak samo "sprywatyzowany" jak "sprywatyzowana" była PRL - mająca przecież 33 mln właścicieli, jak najbardziej...;

- albo system panujący za rządów panny "S" pozwalał legalnie zarobić miliard dolarów

- bez zrobienia czegośkolwiek pozytycznego w porównywalnej skali dla społeczeństwa

Innej możliwości nie ma. Rozumiecie więc Państwo, dlaczego zdecydowanie sprzeciwiam się powrotowi do władzy tych skompromitowanych w latach 1990-1993 facetów!

Bo przecież ludzie, którzy uważnie przestudiowali casus "Art-B", tym razem, gdy dojdzie do władzy AWS? Wywożą już 50 razy po miliardzie! A w teorii, że "S" czegoś się nauczył na swoich błędach, to ja nie wierzę. Przede wszystkim: patrz na buziaki tych z "S" i z "UW": nadal pełne są zadufania i przekonania o swojej racji, po drugie: nie wierzę w zasadę, że "zegarek powinien naprawić ci, co go zepsuł"...

Mój Prezydent, czyli Twój Prezydent w ogóle nie raczył zauważyć, że osiem lat harował w Brukseli. A jak ciężko było to wiesz najlepiej, i jak bardzo brakowało zrozumienia z Kraju. Później razem z tobą zacząłem pracę tutaj w Biurze Bezpieczeństwa Narodowego. Mój, czyli Twój Prezydent raczył zainteresować się tym, co tutaj robisz chyba raz przez minutę, przez całe pięć lat. Czy można pracować z sensem, kiedy nie wiesz, czy ten dla którego pracujesz, czego tego czy nie i w ogóle czego chce? A funkcja dla prestru - sam wiesz, to nie dla mnie. Z koleżanki, czyli mój obecny Prezydent mówi mi że wysoko ceni moje koncepcje reorganizacji systemu obronno państwa. Więcej - zna je, bo szczegółowo to mnie dyskusował. Daje mi wolną rękę i polityczny parasol dla moich działań. To co chce robić i co robię uważam za ważne dla Polski. Mam zrozumienie i wsparcie demokratycznie wybranego Prezydenta. Kto jest moim Prezydentem? Mój, czyli Twój Prezydent, czy ich, czyli mój obecny Prezydent?

Użyłbym też do mojego serdecznego Przyjaciela - Jurka Milewskiego, kiedy odwiedził Go kiedyś tam w BBN-ie. Rozmowa po raz kolejny zeszła na temat Jego "zdrady",

W imieniu własnym

„Mileś”

czyli poparcia Kwaśniewskiego w wyborach prezydenckich przeciwko Wałęsie. Byliśmy głęboko i szczerze zaprzyjaciłymi. Dlatego też ze spokojem wysłuchiwał jak wyzywałem go od zdrajców i sprzedawczyków. Jak biadoliłem nad jego postępkami. Ale czy Jego argumenty nie brzmiały logicznie? Co jest ważniejsze: lojalność wobec własnego politycznego obozu, czy sensowny wkład w budowę pozycji Państwa Polskiego? Jestem wystarczająco pokornym człowiekiem, żeby z szacunkiem pochylić się nad wyborem mojego Przyjaciela. I tak - Bóg ocenić będzie nasze czyny. I tylko On ma do tego prawo.

Tenże sam Bóg dał mi dar Przyjacieli. Dał mi Przyjacieli, których poznałem w biedzie. I to w biedzie takich, że wydawało się, że Świat jest kończy. Że mój statek tonie nieodwołalnie. Że koniec. Miałem takie chwile w życiu i wspominał je jako wyjątkowo boży dar. Te najtrudniejsze chwile mojego życia wspominał jako najwspanialsze. Dzięki nim poznałem moich Przyjacieli. Bo tylko wówczas gdy statek tonie, dowiemy się

na prawdę kto jest kim. Kto pośpieszenie woduje ratunkową szalupę. Kto dziurawi dno, aby prawdopodobieństwo zamienić w pewność. No i kto zjawia się na mostku i mówi "Jestem". Jurk był. Pamiętam to tak jakby to było wczoraj, tak samo jak pamiętam kto dziurawił dno i kto wodował szalupę.

Oczywiście pamiętam również te fałszywe umizgi, gdy się okazało, że statek nie zatonął. Ten uciekający wzrok, te bełkotliwe wyjaśnienia. Te przysparzające o wymioty płaszczyźnie się. Nie oskarżam. Nie mam pretensji, ja po prostu "tylko" poznałem swoich Przyjacieli. "Tylko".

Jurek Milewski odszedł od nas na zawsze. Człowiek duży dla Polski zasług. Oczywiście kłóciłem się z Nim zarzarcie, bo różnił się poglądami. Jakoby inaczej między rozumnymi ludźmi? Tak było gdy zakładał Polską Partię Pracy w 1981 roku. Tak było gdy Solidarność była w podziemiu. Tak było gdy tworzyliśmy razem Biuro Bezpieczeństwa Narodowego. Tak było, gdy poparł Kwaśniewskiego. Oczywiście zgadzaliśmy się dużo częściej, Oczywiście "dochodziliśmy do ładu" niezliczoną ilość razy. Niezależnie od wszystkich pozostałymi Przyjacieli. Zawsze był obecny gdy najgoręcej, a ja starałem się mu tylko dorwać.

Jackek Merkel

Stołowe nogi

Tczew ma wyjątkowe szczęście do rzeczników prasowych. Aktualna rzeczniczka - Bożena Kasprzowicz - chętnie dzwoni do redakcji. A krzyczy, a poucza.

Ostatnio, na przykład, bardzo zdenerwowana podpisała pod dziećmi w "Gazecie Tczewskiej" ze specjalnej sesji Rady Miasta, na którą zaproszono dzielnicy słynnych tczewiaków. Podpis brzmi: "Znana dziewczynka przy jednym stole". Pani rzeczniczka Kasprzowicz nie rozumiała symboliki tego stwierdzenia i kategorycznie zażądała sprostowania, gdyż - jak stwierdziła... stoły były dwa.

No, coż - przyznamyśmy - stoły faktycznie były dwa. A każdy miał po cztery nogi. Stołowe, rzecz jasna... I niech no ktoś teraz tylko powie, że pani rzeczniczka od dwóch zliczyć nie potrafi!

J.S.

Gimnastyka...

cd. ze str. 10

Druga gra o nazwie "Słówka" oparta jest na znanej łamigłówce. Polega ona na odgadnięciu czteroliterowego wyrazu (rzeczownika w liczbie pojedynczej) wydawanego przez komputer. Gracz wpisuje własne propozycje a program podaje liczbę liter wspólną dla obu wyrazów. Gra posiada stopień trudności od słów łatwych do bardzo trudnych. Ostatnia propozycja - "Fast Brain" przypomina trochę opisywane wcześniej puzzle. Celem jest ułożenie obrazka składającego się z 25 części. Jednak gracz nie ma do dyspozycji zbyt wiele miejsca i czasu. W lewym górnym rogu znajduje się magazynek, z którego zostają wyrzucane losowo wybrane elementy. Z nich należy jak najszybciej ułożyć widzianną z boku grafikę. Dodatkową trudnością jest to, że elementy obrazka po popchnięciu lecą przez ekran, aż coś je nie zatrzyma. To "coś" może być krawędzią pola gry, innym elementem lub niespodzianką. W bokach ramki pojawiają się otwory, przez które można wyrzucić niepotrzebne (w danej chwili) elementy. Wracając o do magazynka i czekając na swoją kolejkę. Gra pracuje pod DOS-em i do instalacji wymaga około 2 MB pamięci dyskowej. Obsługuje dźwięk poprzez PC Speaker, Covox i Sound Blaster. Wymagania sprzętowe: komputer IBM PC AT 286 lub lepszy, karta VGA oraz mysz.

Ryszard Pietrzak

Wbrew pozorom nie będzie to rzecz o naszej redakcyjnej koleżance, ani też o jednym z tajfunów, którym zwykle nadaje się podobne imiona. Chodzi tu o jeden z najlepszych interesów, jakie udało się zrobić francuskiemu przemysłowemu zbrojeniowemu i to rzecz można, w samej jaskini lwa, czyli w Stanach Zjednoczonych.

Rita nie jest bombą ani rakietą, superpotęgą czy innym śmiercionośnym urządzeniem, lecz... systemem łączności, który Amerykanie postanowili kupić za cztery i pół miliona dolarów. Co ciekawe, ich własny przemysł, niewątpliwie produkujący w świecie, ze swymi sztan-dardowymi firmami ITT czy ATT nie był w stanie przedstawić odpowiedniego własnego rozwiązania. Przyczyna tego leżała nie tyle w możliwościach technicznych, co z braku koncepcji.

Wręcz z rozwojem nowych rodzajów broni i metod pro-

wadzenia wojny kwestia zapewnienia odpowiedniego, to jest szybkiego, niezawodnego i bezpiecznego przepływu informacji stawała się coraz bardziej palącą. Dawne, hierarchicznie budowane, często ręcznie obsługiwane, systemy łączności tych wymagań spełnić nie mogły. Gdy obraz pola walki może się zmieniać z minuty na minutę, a parę sekund zwłoki w podjęciu decyzji może oznaczać klęskę bądź zwycięstwo, łączność staje się kwestią kluczową.

Nie dalej jak w czasie inwazji na maledińską Grenadę Amerykanom zdarzyła się w tym względzie nazmienna "wpadka". Otóż już po rozpoczęciu działań okazało się, że oddziały desantowe nie mają żadnej łączności ze wspierającymi ją samolotami i helikopterami, ponieważ jedne i drugie wyposażone zostały w zupełnie różne, nie pasujące do siebie radiostacje. Jest to fakt, a nie anegdota, że jeden z oficerów wojsk inwazyjnych dopadł w końcu do miejscowego aparatu telefonicznego, z którego udało mu się połączyć... ze swą macierzystą jednostką w Pol-

Wierzyć na słowo

Rita

nocnej Karolinie i za jej pośrednictwem dopiero uzyskał odpowiednią pomoc lotniczą. Trudno wszakże liczyć na to, by zawsze i wszędzie znajdował się pod ręką odpowiedni i to działający - telefon.

Gdy okazało się, że Pentagon zgłosił zapotrzebowanie na odpowiadający współczesnym wymagom system łączności, a rodzime firmy - mimo wydania setek milionów dolarów na próby i badania - nie są w stanie dostarczyć, do konkurencji stanęli Francuzi i Brytyjczycy. Ci pierwsi dysponowali już gotowym - i będącym w użyciu - systemem o nazwie "Rita", drudzy natomiast podobnym, ale będącym jeszcze w fazie prób systemem o nazwie "Plamiron". Jednak oferta Francuzów była o... parę milionów tańsza, więc ją wzięto pod uwagę.

Na czym polega "wzłęk" Ri-

ty, któremu nawet Amerykanie nie byli się w stanie oprzeć? Otóż sposób funkcjonowania tego systemu jest diametralnie różny od poprzednich. W miejsce linearnych, hierarchicznie skonstruowanych, trudnych w montażu systemów, powstaje sieć, pajęczyna połączeń. Składa się ona z "oczek" (bokach około 30-kilometrowych i "węzłów". W każdym z nich znajduje się grupa pojazdów wyposażonych w nadajniki, anteny, komputery. Każdy węzeł znajduje się w stałym kontakcie z paroma innymi.

Każdy węzeł obsługuje abonentów stacjonujących, bądź poruszających się po danym obszarze, mogą to być samoloty, helikoptery, czolgi czy samochody. Nowy abonent, pojawiający się w tym terenie, rejestruje się automatycznie i jest obsługiwany do momentu

przejęcia go przez któryś z sąsiadujących węzłów.

Główny urok Rity polega wszakże na tym, że z dowolnego punktu sieci można połączyć się z dowolnym, stałym czy ruchomym, odbiorcą informacji, nawet jeśli nie wiadomo, gdzie się on w danej chwili znajduje. Sygnał wywoławczy krąży po całej sieci, która rozciągając się może na przestrzeni wielu tysięcy kilometrów, do momentu znalezienia wywołwanego. Wtedy jego pozycja jest już znana i wówczas połączenie zostaje zrealizowane najdogodniejszym kanałem.

System automatycznie dobiera kanał najkrótszy, bądź najlepszy, w przypadku, gdy ten pierwszy jest zbyt obciążony, bądź niesprawny.

Uszkodzenie, bądź nawet zniszczenie, pewnych partii całej sieci - z czym przecież trzeba się liczyć - nie przerywa łączności, gdyż informacje przesyłane są wówczas drogą okrężną, z pominięciem nieczynnych odcinków.

Przekazywane one są nie w sposób analogowy, to znaczy

łatwo do zakłócenia, podatny na zniekształcenia itp., lecz numerycznie. To gwarantuje odpowiednią jakość przekazu, a jednocześnie dyskretność, gdyż wszystkie jest odpowiadają kodowane. Transmisja między węzłami odbywa się zwykle w pasmach bardzo wysokich częstotliwości, trudnych do zakłócenia. Ponadto odbywają się one w odpowiednio modulowany sposób.

Sercem Rity jest "Cecore", czyli jej centrum. Spełnia ono najróżniejsze funkcje: stan sieci, ustala kody, dobiera częstotliwość fal, tak aby odpowiadały one warunkom terenowym i nie zakłócały się wzajemnie, ustala uszkodzenia. Ze względu na swą wagę "Cecore" musi posiadać dublerów, tak aby w razie ewentualnego zniszczenia sieci mogła działać nadal.

System może korzystać również z wszelkich istniejących poza nim połączeń telekomunikacyjnych.

Barbara Lemkowska

PUBLICYSTYKA • PUBLICYSTYKA • PUBLICYSTYKA • PUBLICYSTYKA • PUBLICYSTYKA

Jeden z morderców z Pabianic, Adam C. jest od siedmiu lat ministrem. Następnego dnia, po tym jak zabił człowieka, szedł do mszy w intencji osób zmarłych. Przyjął komunię.

- Obaj mordercy są kompletnie zdemoralizowani, nie okazują żadnej skruchy i żalu - twierdzi rzecznik pabianickiej policji, Dariusz Zakrzewski.

Ostatnio społeczeństwo Starogardu żyje makabrycznym mordem dokonanym na znanym lekarzu.

Siedemnastoletki Jacek i Robert uczyli do trzeciej klasy szkoły zawodowej. Mieli by mechanikami samochodowymi. Ich młodszy, niespełna piętnastoletni, kolega Krzysztof uczył się w klasie siódmej. Krzysiek i Jacek są sąsiadami. Jacek cichy, spokojny. Przed feriami został zwolniony z praktyki. Szef nie chciał, aby uczeń zadający się z "nieciekawym towarzyszem" miał praktykę w jego warsztacie.

Robert mieszkał w przy szpitalnych blokach. Matka pielęgniarka dawno temu zmarła. W szkole miał opinię ucznia zdolnego. Był trzeci w klasie, działał w samorządzie.

Trójka miała złodziejską przeszłość. Kradli radia, drobiazgi z samochodów i piwnic. Samochodu w całości nie ukradli. Ostatnio, w styczniu, zatrzymano ich na "gorącym uczynku" przy włamaniu do auta. Zostali wypuszczeni. Nieletni mają taki "przywilej".

"Feralna" robotę nadal Robert. Mówił kumpłom: "Tu niedaleko, w bloku mieszka dziadek, który zawsze wieczorem wprowadza swój samochód do garażu. Ten pięcioletni golf jest w trochę szmatu. Garaż na odziumiu, facet stary... Robert nie musiał długo namawiać, bo Krzysiek i Jacek na pniu kupili pomysły. Młodemu tak się spodobał, że nie mógł się doczekać. Wspominał też, że jakby co, to będzie trzeba "ukatrupić dziadka".

- Czy zdawał sobie sprawę co to znaczy zabić? - Myśle, że tak - mówi komisarz Osowski. W śledztwie podejrzani mówili, że chcieli być sławni, zrobić coś,

Dwie czternastoletki maltretują koleżankę. Za co? Nie pasuje im. Jest jakaś dziwna, spokojna. Trzy kolejne porywają dla okupu. Wnuczek, lat 17, zabija babcię. Za co? Stara była i nie chciała dawać pieniędzy. Dwa siedemnastoletkowie w Pabianicach zakładają się, kto potrafi szybciej zabić człowieka. "Tulipanem" (rozbita butelka) atakują dwóch przechodniów. Podcinają gardła i okaleczają twarze. Jednego z poszkodowanych ratuje stójka przy kurtce. Drugi umiera. Obaj przestępcy, w śledztwie, o swym czynie opowiadają z dumą. Jeden z nich, Arkadiusz K. mówi: "Jestem wolnym człowiekiem, żyję w wolnym kraju i mogę robić co chcę. Mogę nawet zabić". W Starogardzie 15-latek nie mógł się doczekać, kiedy wreszcie pojedą "ukatrupić dziadka".

„W wolnym kraju można nawet zabić”

co nobilitowały ich w środowisku rówieśników.

Tomasz Motowski (55l) pracował w starogardzkim ZOZ, miał służbowe mieszkanie przy szpitalnych blokach. Był ordynatorem oddziału wewnętrznej w Szpitalu Rejonowym. Prowa-

Gdy nie udało się "młodemu", doskoczył Jacek. Trafiał, lekarz upadł. Prawdopodobnie wtedy stracił życie.

Napastnicy osiągnęli założony cel: mieli samochód, kluczyki i około 4 tysiące złotych.



W tym miejscu dzieci ze Starogardu zamordowały lekarza...

dzi prywatną praktykę. Był zamoczony. Mieszkał sam. W ubiegłą środę do późna oglądał program w telewizji, potem zadzwonił do córki. Po 23 jak zwykle zszedł na dół, by zaprowadzić swego gościa do garażu (auto warte było ponad 30 tysięcy złotych).

Doktorem był przysobie około 7 tysięcy złotych. Odpalił wóz i pojechał do garażu. Blisko miał, z dwadzieścia metrów. Garaż widział z okien służbowego mieszkania. Jego sąsiad Robert - tez.

Gdy lekarz wyszedł z wozu Krzysiek podbiegł z siekierą. Uderzył cztery razy. Lekarz odczołkował.

- Lekarz miał w domu kilka sztuk broni, nie nosił pistoletu. - Nie - dodają jego znajomi - nie strzeliłby do człowieka, nie zabiłby.

kóre wyciągnęli zabitemu z kurtki. Wrzucili właściciela do garażowego kanału, ślady krwi (przed garażem) polali olejem, zamknęli garaż na klódkę i jazda.

Pojechali w kierunku Tczewa, potem dalej w boczną. Widzieli ich tczewscy policjanci w radiowozie. Od razu nie pasował im szybko jadący golf w środku nocy. Pojechali za nim. Złodzieje porzucili auto około 1 w nocy, na polnej drodze. Uciekli pieszo.

Policjanci w samochodzie znaleźli siekierę, kapelusze lekarza i kurtkę sprawcy. Bardzo ważny dowód w sprawie.

Gdy w czwartek, 6 lutego rano ordynator nie przyszedł do pracy zaczęto go szukać. Jeden z pracowników, obszedł teren. Zobaczył krew pod garażem. Wezwano policję.

Przyjechali, rozpiliowali klódkę. Doktor Motowski leżał w kanale.

Zaraz po ujawnieniu zwłok policjanci z KR P Starogard, Tczew i KW Policji w Gdańsku rozpoczęli intensywne czynności mające na celu zatrzymanie sprawców. Brali pod uwagę różne wersje i motywy zbrodni. Typowano sprawców z szerokiego rejonu, szukano wśród typowych specjalistów od "mokrej roboty". Po 30 godzinach od znalezienia zwłok, dzięki ważnym informacjom otrzymanym z Tczewa, oraz na podstawie rozpoznania starogardzkiej KR P zatrzymano najmłodszego sprawcę zbrodni. Przyznał się od razu, już w radiowozie. Następnego arestowano kilka godzin później.



Tego mężczyznę zaatakowali chłopcy w Pelplinie, aby przekonać się jak szybko można zabić człowieka

Policjanci prowadzący sprawę byli zaskoczeni. Zdumiał ich młody wiek sprawców i ich zachowanie, które nie wskazywało na to, że zdają sobie sprawę z powagi sytuacji i dokonanego czynu. I jeszcze jedno. Obaj nie wykazyli ZADNEJ SKRUCHY.

Oni przyszedli żeby zabić - mówi Zbigniew Moczyło, komendant KR P w Starogardzie. Obaj działali z godnie z wcześniej przygo-

nowanym planem. Rozpisali goż podziałem na role. Dosłownie. W policji pracuje długo, ale aż tak drastycznej sprawy nie pamiętam.

Komisarz Eugeniusz Osowski p o zastępcy komendanta

Pan prokurator prywatnie uważa, że przy najcięższych zbrodniach popełnionych przez zdemoralizowanych sprawców, nie rokujących poprawy, powinna być wykonywana kara śmierci. - Ale to moje prywatne zdanie - zastrzega pan prokurator.

Najcięższa kara dla nieletniego to zakład poprawczy (do 21 roku życia). Wynik pracy wychowawczej zależy od postępów w resocjalizacji.

Komisarz E. Osowski zastanawia się jak traktować młodych ludzi, którzy dopuścili się najcięższych przestępstw. Gdy okazą się winnymi, odsiedzą swoje, wyjdą na wolność. Co będzie z nimi dalej?

W szkole do której uczęszczali sprawcy uczy się prawie 1000 uczniów. Jest prowadzona edukacja prawna, młodzież chodzi do sądu na wybrane sprawy. Na lekacjach wychowawczych omawia się sprawy dotyczące patologii, wychowania w trzeźwości. Pedagog i przedstawiciele rady rodziców odwiedzają domy ucznów, którzy opuszczają lekcje. Widać to mało.

W wielu polskich miastach, głównie przemysłowych, coraz częściej mówią o "wyleganiach przestępczości". Powszechnie brakuje autorytetów. Nawet kościół nie oddziaływał na młodzież tak, jak kiedyś. Chyba trzeba wrócić do dawnych wzorców szkół - rodziny - kościoła.

Prokurator Rejonowy w Starogardzie - Zbigniew Więckiewicz W rejonie średnio mamy 4 zabój-

Janusz Rókićkiński

Dla pani Grażyny ta nagroda spadał niczym gwiazdka z nieba. Ona na zasłuki dla bezrobotnych, maż ciężko zasława "w firmie budowlanej, aby utrzymać czteroposobową rodzinę. I tutaj nagle takie szczęście!

- Kilka razy czytałam pismo z firmy i nie mogłam uwierzyć własnemu oczom - wspomina. - Po tylu latach wiązania końca z końcem narazicie nasze życie się odmieli!

List brzmiący rzeczywistość zachwycająco. Na kolorowym papierze, wielką czcionką wydrukowano: "Jest pani prawdziwym dzieckiem szczęścia. Od tej chwili pani życie ulegnie całkowitej odmianie. Może pani sobie pogratulować. Proszę sobie wyobrazić, że wygrała pani gotówkę w wysokości 25 tysięcy złotych".

Pod tą informacją widniały popisy prezesa "Home Box Ltd" oraz prawnika, który swoją parafką gwarantował wypłatę nagrody i zapewniał, że o żadnej pomyłce nie może być mowy".

Poniżej w wybitnej wielkości czcionkami informacja widniała instrukcja, co należy spełnić, aby otrzymać nagrodę.

Otóż z dołączonego do przesyłki katalogu należało wybrać dwa produkty i zamówić je w ciągu siedmiu dni, od otrzymania listu, najlepiej jeszcze dziś.

Wobec możliwości wygrania ćwierć miliarda, wydatek rządu 700-800 tysięcy złotych był dla pani Grażyny sumą śmieszna.

- Co prawda dla nas jest to spora kwota, ale przecież liczyliśmy, że za kilka dni pieniądze zwrócą nam się wielokrotnie - mówi. - Byliśmy akurat przed wypłatą meża. Pozycyliśmy więc od znajomych pięćset tysięcy i już następnego dnia wysłaliśmy zamówienie na komplet patelni i podwójną latakę. I że zniecierpliwieniem czekaliśmy na odzew ze strony firmy.

Po dwóch tygodniach przysłała przesyłka. Aby ją odebrać trzeba było zapłacić na pocztę ponad 700 tysięcy. W paczce obok dwóch małych patelni i plastikowej, tandetnej latakę, był kolejny list od "Home Box".

Przedstawiciele firmy ponownie gratulowali pani Grażynie szczęścia.

"25 tysięcy złotych już należy do Pani" - pisał prezes, a za jego słowa rzeźył radca prawny. - To tylko część Pani szczęścia. Z ogromną przyjemnością pragnę Panią poinformować, że znalazła się Pani w elitarnym gronie naszych stałych klientów, którzy wzięli udział w losowaniu ekskluzywnego samochodu Seat Toledo wartego ponad 50 tysięcy złotych".

"Home Box" stawiał jednak kolejny warunek. Pani Grażyna musiała ponownie wybrać z katalogu dwa towary i przesać zamówienie "najlepiej jeszcze dziś".

- Tak też zrobiłam - przyznaje ze wstydem nasza rozmówczyni. - Później nabralam jednak nieco później. Dlaczego ktoś mnie nazywa

Nabijani w... nagrody

Advertisement for a lottery or contest. It features a large number '20.000' and the name 'G. KORZENIOWSKA'. The text mentions 'BIURO WYPŁAT GOTÓWKOWYCH' and 'WYGRANA TYLKO DLA ZAMAWIAJĄCYCH'.

Advertisement for a promotion. It says 'WYGRANA TYLKO DLA ZAMAWIAJĄCYCH' and 'Nagroda w ramach promowanej sprzedaży towarów, którą otrzymuje Pani Grażyna Korzeniowska, jest oficjalnie uwarygondniona przez prawnika.'

Advertisement for a legal firm. It says 'GDY GRAŻYNA GRZENKA OTRZYMAŁA LIST OD FIRMY "HOME BOX" LIST, WPROST NIE POSIADAŁ ASIĘ Z RADOŚCI. PRAWNIK FIRMY GRATULOWAŁ BOWIEM MIESZKANIE KARTUZ WYGRANEJ W WYSOKOŚCI 250 MILIONÓW STARYCH ZŁOTYCH.'

Pani Grzenka jeszcze dwukrotnie zamawiała różnego rodzaju towary, za każdym razem otrzymując obietnicę, że już wkrótce otrzyma nagrodę. Musi tylko ten ostatni raz złożyć zamówienie.

- Wreszcie dałam sobie spokój - mówi. - Probowałam zadzwonić do "Home Box", ale telefon nie odpowiadał. Później jeszcze kilkakrotnie otrzymywałam katalogi listy gratulujące wygranej. Obiecane nagrody nie otrzymałam jednak nigdy. Kupiła za to mikser, garnki, patelnie, latakę, ponton dziecienny, podtę, parasolkę i zegarek wodoodporny.

Podobnych osób, którzy zostali nabici w... nagrody jest znacznie więcej. Firmy wysyłkowe powstają jak grzyby po deszczu. Oferują najczęściej zwykłe zachodne reklamowe bubble, po zwykłych cenach. W ulotkach reklamują je jako "superkaszki", "supermowści", "po sensacyjnie niskich cenach".

Całość sporządzona jest z zachowaniem aspektów psychologicznych. Nie bez przyczyny przecież firma wielkimi literami obwieszcza o nagrodzie, a drobnym drukiem opisywane są warunki jakie trzeba spełnić, aby obiecany samochód, czy też pieniądze otrzymać.

- Szansa zdobycia dużych pieniędzy - bardzo często odbiera ludziom racjonalny sposób myślenia - twierdzi Andrzej Charbucki, psycholog. - Dlatego tego typu firmy w bardzo agresywny sposób zachęcają do podjęcia jak najszybszej decyzji, co w miarę mi klientów pomoże w szybszym otrzymaniu nagrody.

Wielu ludzi, mimo że spełniono wymogi firm, nigdy jednak nagrody nie otrzymało. Niektórzy szukają pomocy w Federacjach Konsumentów. Czują się oszukani, że zamiast kilkuset milionów złotych, czy luksusowego auta, otrzymują niejako "na otarcie łez" komplet tandetnej biżuterii, wartej kilkadziesiąt tysięcy starych złotych.

Często też sam zamawiany "superaktacyjny" towar okazuje się zwykłą szmirą, czy też zabawką dla dzieci.

Mimo to, wielu ludzi nadal odpowiada na listy gratulacyjne, którymi obywatel jest przez firmy wysyłkowe. Często zastanawiają się skąd w tego typu firmach znalazł się właśnie "mój" adres. Akurat z tym nie ma najmniejszych problemów. Mogą one pochodzić z każdego miejsca gdzie zostawiamy nasz adres. Czy to szpitala, biblioteki, od ulicznych ankietów... Na adresach można sporo zarobić. Firmy wysyłkowe płacą podobno za każde listy "namiarów" nawet kilka milionów starych złotych.

Sporo spraw związanych z oszustwami firm wysyłkowych trafia do prokuratury. Swego czasu głośno było o gdynskiej firmie, która obiecywała 300 milionów. Zwiększone było sporo. Pierwszy nie dostał nikt. Sprawą zajęła się prokuratura.

Najczęściej jednak oskarżana firma przedstawia wykaz osób, które nagrody otrzymały i mogą to potwierdzić - organa ścigania są więc bezradne. Tym bardziej, że większość biur tego typu firm mieści się w... skrytkach pocztowych i stamtąd kieruje się całą działalnością, za którą najczęściej stoi kilka chorych osób.

Dokument nr 187

Trudno powiedzieć, jaki styl urządzać wnętrze, jaki styl urządzać wnętrze, jaki styl urządzać wnętrze. Podobnie jak w modzie ubraniowej, nie ma sztywno ustalonych reguł. Zawsze jednak można wyodrębnić kilka najpowszechniejszych, a przede wszystkim najbardziej popularnych tendencji.

Najnowszą z nich i trochę zaskakującą, jest odejście od ostrych zestawień kolorystycznych. Obecnie najbardziej przejawne człowiekowi. Kolory nie są żywe, intensywne, lecz przydymione i mniej ostre niż np. przedrokiem. Nadal modne jest dzielenie przestrzeni domów i mieszkań nie przy pomocy ścian, lecz poprzez różnicowanie detali. Np. przedpokój od pokoju dziennego odróżnia się poprzez zastosowanie w przedpokoju posadzki z terakoty, a w pokoju z drewna lub wykładziny.

Modną jest zabawa przestrzenią bez tradycyjnego podziału pomieszczeń ścianami, bowiem często projektanci bawią się kolorem, stosując w jednym pomieszczeniu kilka pasujących do siebie barw na ścianach.

Zdecydowanie nie są na czasie meble czarne i białe. Na całym świecie, również w Polsce, ogromnie popularny jest styl ekologiczny. Jego cecha podstawowa to rodzaj surowców użytych przy produkcji mebli. Sprzęty wykonywane są z drewna i choć w Polsce nadal królują sosna, na świecie coraz częściej stosowany jest świerk oraz drewno bukowe.

Polskie wzornictwo zwykle pozostaje kilka kroków z tyłu stosunku do producentów z

Europy Zachodniej, a i nasze wieloletnie przyzwyczajenia niełatwo nam przewyżyczyć.

Większość klientów korzystających z usług projektanta, wie co jest już zdecydowanie de mode, ale z wiedzą o tym, co aktualnie jest nieco gorzej - mówi Agnieszka Barć, projektantka wnętrz. Według niej moda kształtuje się na wzorcach podpatrzonych w czasopiśmie zajmujących się tematyką mieszka-

Najmodniejsza jest prostota

niową oraz przez podglądanie mieszkań innych ludzi.

Wielu naszych projektantów i architektów wnętrz nadal preferuje puste przestrzenie, wypełnione intensywnymi barwami i chromem. Tymczasem zamiast chromu coraz częściej stosuje się czysty metal i srebro, które pomagają stworzyć nastrój, sprzyjający odpoczynkowi i pozwalający wyciszyć się wewnątrz własnego mieszkania po całym dniu zmagania ze światem zewnętrznym.

W polskiej tradycji taki wzór spokojnego domu stanowi dom pełen sprzętów, tkanin i bibelotów, z których każdy kojarzy się z jakimś wspomnieniem. Tymczasem najnowocześniejsza jest prostota. Dominuje prosta linia, wspomniany wcześniej buk, prostota formy. Kolory jasne i świetliste, dające wrażenie

domowego luzu. Całość przypomina styl skandynewski. Dużo punktowego światła, ale nie halogeny. Raczej lampy z abażurami z papieru lub z mlecznego szkła. Styl ekologiczny nie jest rzeczą jasną jedynym, który "nosi się" w tym sezonie. Zawsze modna jest klasyka, którą niekiedy w tym sezonie. Wnętrza klasycznych dominują ciemne, często mahoniowe meble, łagodne linie foteli i lamp. W mieszkaniach urządanych w ten sposób zawsze może się znaleźć kącik na "antyki", wyszukiwane na targach staroci. Stare meble i drobiazgi, noszące ślady minionego czasu są bowiem także bardzo modne. W miastach nierzadko preferowany jest styl, który po pewnym czasie pozwala przenieść się w wyobraźni na łono natury, a po drugie jest bardzo "lekki", większe w stylu mieszkania nie są przeladowane sprzętami.

Kolorystyka często nawiązuje do barw francuskiej Prowansji, gdzie dominują żółcie, błękity i fioletole. Dom musi być domem. Musi mieć atmosferę i kąć, w którym można spokojnie przeczytać gazecie. Jeżeli rezygnujemy ze ścian (jak nakazują tendencje) czasem wystarczy postawić wysoki mebel, żeby wzrok miał się na czym oprzeć. Aby wszyscy domownicy mogli czuć się dobrze w swoim domu muszą być wydzielone kąty. Dom musi być po prostu przyjazny. Musi być naszym azylem. Niezależnie od stylu, w jakim go urządzimy.

Joanna Włodarska
Autorka dzięki pani Agnieszce Barć ze studia projektowego w Gdyni za pomoc w napisaniu tekstu.

OKOLICE WANNY

Na urządzenie "pokoju kąpielowego" można dziś - zachodząc do pierwszego z brzegu sklepu z amaturą - wydać krocie. Temat ten zostawimy jednak sobie na później, ograniczając się dziś do pokazania, jak można stosunkowo niewielkim nakładem kosztów urządzić łazienkę w typowym M-les tam czy własnym domu.

Pracującym gospodarzom zazwyczaj zależy nie tylko na doznaniach estetycznych. Liczy się także możliwość minimalizowania czasu na to, aby dobrze urządzone łazienkę utrzymać w czystości i świeżości. A zatem terakota, glazura, drewno, tapeta?

Każdy z tych materiałów daje dobre efekty, przy czym zawsze decyduje jakość oraz bardzo staranne położenie i wykończenie: armatura, lustro, prawidłowe oświetlenie, umiejętne dobór kolorów i dodatków. Tak czy owak, czeka nas spora inwestycja i nie bardzo jest na czym zaoszczędzić. Kupione w ostatniej chwili byle jakie uchwyty do ręczników, będą nam potem raziły przez długie miesiące.

Spójrzmy, jak inni radzą sobie z "łazienkowymi" problemami.

Pokazana na zdjęciach 2 i 3 łazienka powstała w wyniku połączenia wc, korytarzyka i małej łazienki w jednym z mieszkań na gdańskiej Zaspie.

W tej rezydencji dużej łazienkę znajduje się spora umywalka, prysznic z brodzikiem i zasłoną, sedes, obudowana wanna i pralka. Zachowano wygodny dostęp do poszczególnych urządzeń, a wszystkie przyłączenia hydrauliczne ukryto. Wyróżnia ją również dobrze zaprojektowana instalacja elektryczna: oświetlenie centralne, oddzielne oświetlenie lustra nad umywalką z białym, w otworze



Zdjęcie nr 1

wentylacyjnym wmontowany włączany i wyłączany wiatraczek. Warto też zwrócić uwagę na półki i białe wykonane z tych samych kafli co reszta obudowy.

W tej łazience nie ma ani jednej szafki, co korzystnie wpływa na optyczne powiększenie jej przestrzeni; wszystkie utensylia toaletowe trzymane są na wierzchu i są równocześnie kolorowymi elementami dekoracyjnymi. Bardzo duże lustro bez ramy, liczące z powierzchnią kafelki, również znacznie powiększa łazienkę.

Pomimo, że nie ma tu okna, rośliny stojące na półce nad lustrem mają wystarczającą ilość światła z hallu, a ciepło i wilgoć są dla ich rozwoju korzystne. Oczywiście, nie wszystkie gatunki roślin znoszą takie warunki, ale scindapsus są

wyjątkowo odporne i łatwe w hodowaniu. Całość utrzymana jest w delikatnej, białej, zielonej i beżowej tonacji.

Zdjęcie 1 pokazuje podłukną kształcie, ale dość dużą i wygodną łazienką w niewielkim, dwupokojowym mieszkaniu na Zabance w Olsze.

Prezentujemy ją ze względu na użyty materiał wykonawczy - tapetę i rzadko do niedawna spotykany ciemny kolor. Rozważaniem niewątpliwie najlepszym i, najdroższym są w łazience kafelki, ale jeżeli nie decydujemy się na bardzo duże koszty, jeśli zajmowane mieszkanie nie jest naszym mieszkaniem docelowym, starannie położona tapeta jest bardzo efektywna i praktyczna.

cd. na str. 15

PARKIET DĘBOWY I BUKOWY

OKLEINY SOSNOWE I LIŚCIASTE

TARCICE BUKOWA I DĘBOWA OFERUJE



PRZEDSIĘBIORSTWO
PRZEMYSŁU DRZEWNEGO
„FORNITEX” Sp. z o.o.
ul. Tartaczna 1
84-200 WEJHEROWO

tel. 0-58/ 72-13-60 do 62
fax 0-58/ 72-13-61

KONKURENCYJNE CENY, BONIFIKATY

GRZEJNIKI centralnego ogrzewania

CONVECTOR



- wodne (system ogrzewania z kotłem gazowym, olejowym lub elektrycznym)
- elektryczne (system ogrzewania o najniższym koszcie inwestycyjnym - bez rur, kotła)
- wodno-elektryczne (najlepsze w okresach przejściowych - późna jesień, wczesna wiosna - gdy nie ma konieczności uruchamiania całego systemu c.o.)

W stałej ofercie również pozostałe elementy c.o. m.in. rury SAHNA, zawory DANFOSS i HERZ, klatki BERETTA, VAILLANT.
Zapewniamy bezpłatne doradztwo, oraz kompleksowy montaż instalacji grzewczej.
ORYGINALNY CONVECTOR tylko ze Złotą Słabudką

Filia handlowa
GDYNIA-ORŁOWO ul. Inżynierska 111, tel. 058-24-81-44, fax. 57-85-52
Dystrybutorzy: Bydów KLUX ul. Wolności 41 tel. 34 84, Gdańsk GRALANTA ul. Sadowa 8 tel. 31 61 13, SIMONETI ul. Kotłuszki 8 tel. 41 01 33, Półchowa SKWERCZ-INSTAL. ul. Św. Anny 32 tel. 73 20 88, Rewal ECO-COMPLEX ul. Topolowa 2 tel. 78 91 78, Słupsk EKOLUX ul. Szczecińska 19 tel. 43 30 97, GZK-KOMFORT ul. Biał. Gólkowska 9 tel. 44 41 44, Władysławowo INSTALCO ul. Rocy Władów 27 tel. 74 09 15.

OFERTA DLA PRODUCENTÓW MEBLI

proponujemy dostawę
materiałów niemieckiej firmy

WILKOWITZ & SPOHN

- * płyty laminowane gr. 8,10,16,19 mm,
- * blaty robocze gr. 40 mm,
- * MDF gr. od 5 do 38 mm, MDF gięty,
- * obrzeża melaminowe do płyt i blatów z klejem i bez kleju.

Gdańsk - Orunia, ul. Wschodnia 13

tel. 0-50/37-57-60, 37-08-09

Studio Ruslika

jakość doskonała
cena bardzo atrakcyjna!

pełna gama
kolorów

GLAZURA - TERAKOTA

Jasienica

glazura 26,16 zł/m² - 27,89 zł/m² z VAT
terakota 20x20 - 25,57 - 26,74 zł/m² z VAT
terakota 33x33 - 28,48 - 29,64 zł/m² z VAT

POLECAMY RÓWNIEŻ TERAKOTĘ MROZOODPORNA
I PŁYTĘ ELEWACYJNĄ PRODUKCJI CZESKIEJ
PŁYTY GIPSOWE - RIGIPS

GDĄSK - OLIWA, ul. Droszyńskiego 13, tel. 52-00-71-6 wew. 2349
GDYNIA, ul. Pucka 28, tel. 23-35-21 wew. 51
ELBLĄG, ul. Warszawska 66, tel. 32-84-11
GDĄSK, ul. Jedności Robotniczej 3, tel. 39-03-33 wew. 33

HURTOWNIA KABLI I PRZEWODÓW

BYCHÓW

Kwidzyn, ul. Toruńska 36, tel./fax (055) 79-21-67
Toruń, tel./fax (056) 388 74
Bydgoszcz, tel./fax (052) 45-30-50

- KABLE NISKIEGO I ŚREDNIEGO NAPIĘCIA:
- tradycyjne i usieciowane
- PRZEWODY
- OSPRZĘT ELEKTRO-INSTALACYJNY
- BEDNARKA, DRUT OCYNK.
- PODŁOGOWE KABLE GRZEWcze
- OPRAWY OŚWIETLENIOWE

UWAGA!
CENY PRODUCENTÓW



LASTRYKO

Jest coraz modniejsze, zwłaszcza w wersji kolorowej czy w kilku kolorach, z geometrycznymi wzorami. Tylko z pozoru jest łatwe do samodzielnego wykonania. Są natomiast sposoby na drobne naprawy lastrykowej posadzki, których zazwyczaj nie chcą

podjeść się specjaliści. Jednym z takich sposobów jest wstawienie w miejsce ubytku geometrycznego wzoru w innym kolorze. Różnorodność barw uzyskuje się dzięki doborowi kruszywa, czyli drobnych kamyczków z odpowiednich minerałów albo z barwienia cementu wiążącego kamyczki.

Kruszywo można kupić w

miejscu jego produkcji czy też u posadzkarza. Do barwienia używa się: ochry, czerwieni żelazowej, mini żelazowej, trójtlenku chromu, ultramaryny, czerni manganowej i grafitu. Do wstawienia kawałka nowej posadzki potrzebujemy kilku kilogramów cementu i kruszywa.

Naprawę rozpoczynamy od zaznaczenia oraz usunięcia fragmentu starej, zniszczonej posadzki (rys. 1). Niewielkie kawałeczki można wykuc przecinakami slusarskim i kamiennym (rys. 1A). Należy przy tym uważać, aby nie pokruszyć krawędzi sąsiednich powierzchni.

Posadzkę skuwamy, aż do betonowego podkładu, który także trzeba nieco ponakuwać, aby stał się szorstki.

Gotowe kruszywo miesza się w misce z cementem w proporcji 3:1 (kruszywo: cement), dodając pigment. Suche składniki mieszamy dokładnie, do uzyskania jednolitego zabarwienia, a następnie stopniowo cały czas mieszając, dolewamy wody. Trzeba to czynić ostrożnie, aby nie przedawkować. Konsystencja masy powinna być gęsta, najlepiej ciężko zsuwająca się ze szpachelki.

Teraz wykuty otwór dokładnie moczymy wodą i szpachelką nakładamy przygotowaną zaprawę (rys. 2), po czym tym samym narzędziem wyrównujemy powierzchnię betonu. Następnie ubijamy ją dokładnie drewnianym kłociem. Jeśli jest duża, można użyć ubijaka z drewna (rys. 2A). Powinna być potem lekko wypukła.

Przez kolejne 3-5 dni skrapiamy ją dwa razy dziennie wodą. Powinna być ciągle lekko wilgotna. Po tym czasie powierzchnię szlifujemy, wstępnie używając twardego, gruboziarnistego kamienia szlifierskiego. Kamień taki można zacinać w ścisiku stolarskim, wówczas łatwiej się nim posługiwać.

Szlifywać trzeba tak długo, aż poszczególne ziarna staną się dobrze widoczne. W trakcie szlifowania powierzchnię skrapiamy obficie wodą. Na koniec posadzkę dokładnie zmywamy, po czym za pomocą drewnianej szpachelki wcieramy w nią cement zmieszany z barwnikiem i rozcieńczony wodą, i tak pozostawiamy na dalsze 3 do 5 dni, skrapiając codziennie niewielką ilością wody. Potem lastryko szlifujemy ponownie, używając tym razem drobnoziarnistego kamienia szlifierskiego.

OKOLICE WANNY

cd. ze str. 14

Należy tylko pamiętać, aby klej był właściwie dobrany do jej gatunku. W miejscach najbardziej narażonych na kontakt z chlapającą wodą warto jednak pokoczyć kafelki, tworząc obudowę wanny i pas ochronny nad nią i nad umywalką. Zawieszona na przecie kotara i wysoko zamocowany uchwyt prysznicza umożliwiają branie tuszu bez ryzyka zalania reszty łazienki.

Terakota na podłodze biała, kafelki granatowe, tapeta ciemno-granatowa w białe kwiatunki, wszystkie dodatki białe, granatowe lub niebieskie, nawet ręczniki.

Pomimo przewagi ciemnego koloru łazienka wcale nie sprawia wrażenia ciasnego, ponurego wnętrza. Ciemny kolor optycznie zmniejsza, ale przecież od każdej reguły są wyjątki. Tak więc tutaj - biała wanna, umywalka, sedes, pralka - korzystnie odbijają się od ciemnego tła, a lustro powiększa i rozjaśnia.

Białe, błękitne, różowe łazienki wychodzą obecnie z mody, białe kafelki częściej spotykane są teraz na podłodze niż na ścianach. Popularne obecnie kolory glazury i terakoty to brąz, wiśnia i ciemna zieleń, a ostatnio widzieliśmy bardzo ładne, ciemnoczerwone kafele. Podłogę dobiera się w jaśniejszych odcieniach świetnie wygląda też całość w jednym kolorze i materiale - duże (25 x 25 cm), ciemnoniebieskie płytki terakotowe.

Nie polecamy natomiast terakoty nieglazurowanej; jest wprawdzie stosunkowo tania, ale bardzo trudna do utrzymania w czystości - znać na niej każdą kroplę wody i piany.



Zdjęcie nr 2

duża łazienka z oknem, w nietypowym mieszkaniu na Żabim Kruku w Gdańsku.

Dwie umywalki - oddzielna dla pani i pana domu - to od kilku lat obowiązkowe wyposażenie mieszkań o wysokim standardzie na Żabim Kruku? Jeżeli miejsca nie brakuje jest to po prostu wygodne, szczególnie, gdy dwoje lub więcej domowników rozpoczyna dzień o tej samej godzinie. Szeroki blat może służyć równocześnie jako miejsce do makijażu (toaletki), szafka pod blatem na różne łazienkowe dro-



Zdjęcie nr 3

biązi. Bardzo starannie położone, ciemnozielone kafele z wyraźnymi białymi fugami, dużo białych dodatków, ciekawie rozwiązanie oświetlenia. Czy taka łazienka nie poprawia humoru już od rana? J.P.

Kolejne zdjęcie numer 4. Bardzo



Zdjęcie nr 4

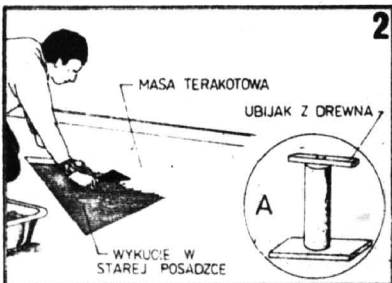
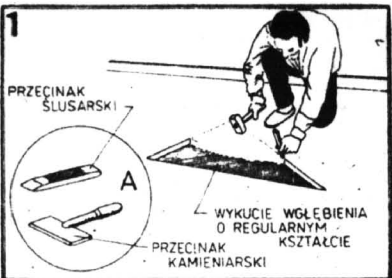

HURTOWNIA BHP „WEGA”s.c.

Żukowo ul. Kościarska 11 tel. 81-71-68
Tczew ul. 30 Sycznia 43 tel. 31-19-95
Gdańsk ul. Grunwaldzka 417 tel. 52-38-51

oferuje:

- ubrania dralichowe zwykłe, ubrania ocieplane
- ubrania kolorowe (możliwość zamówienia nadruku)
- sprzęt do pracy na wysokości
- maski i półmaski ochronne
- sprzęt przeciwpożarowy
- sprzęt elektroizolacyjny
- instrukcje stanowiskowe i znaki
- rękawice ochronne
- apteczki
- druki akcydensowe

POLECAMY W CIĄGŁEJ SPRZEDAŻY:

- elektrody (BAILDON)
- tarce do cięcia stali i betonu
- drut spawalniczy φ 0,8; 1,0 i 1,2

APARATURA KONTROLNO-POMIAROWA AUTOMATYKA PRZEMYSŁOWA PRODUKCJI POLSKIEJ

ATA-TECH s.c.

manometry
- K.F.M. Włocławek
termometry
- K.F.M. Włocławek
zawory regulacyjne
- POLNA Przemysły rejestratory
- KFAP, LUMEL
przetworniki
- KFAP, Falenica
wodomierze
- METRON, POWOGAZ
ciepłomierze
- METRON, POWOGAZ

przełączniki, styczniki

reipol s.a.

złącza, listwy
- POKOJ Łódź
końcówki kablowe
- Olsztyn
oznaczniki
- POKOJ Łódź
lampki, przyciski
- PROMET Sosnowiec
przełączniki
- PROMET Sosnowiec

ZADZWOŃ, PRZYJEDŹ, ZOBACZ, KUP

SOPOT, ul. 3 Maja 6A (od podwórka) tel./fax (058) 51-54-32, 50-38-41

OTULINY IZOLACYJNE RUR poliuretan steinonorm® 300 polietylen steinoflex 400

WEŁNA SZKLANA

Therwool

KAUCZUK

Armstrong

DYSTRYBUTOR REGIONALNY: F.B.H. INBUD

Gdynia, ul. Hutnicza 42 tel./fax 23 37 90, 23 50 77, fax 29 73 83 tel. kom. 090-52-12-08

INDECO®

FUNKCJONALNA I NOWOCZESNA ZABUDOWA WNĘTRZ

KANADYJSKIE DRZWI SUWANE

5 lat gwarancji!

AUTORYZOWANY PRZEDSTAWICIEL INDECO®
Zygmunt Halicki, Starogard Gd.
090/505286

EKSPOZYCJE STALE

Starogard Gd. **MEBLE-HALICKI** ul. Lubichowska 7 tel.(069) 162-29-02 162-61-27

Tczew, DH „RETMAN” i piętro (090) 50-90-36 (069) 31-29-40 wew. 43

Około godziny dwudziestej pierwszej trzech młodych mężczyzn przechodziło koło Klubu Studenckiego "Zak" w Gdańsku. Nagle zostali zaczepieni przez policjanta w cywilu, który pobił jednego z nich - Adama Z. mieszkającego w Bydgoszczy. Policjant był uzbrojony. Badania wykazały, iż w jego krwi znajdowało się 2,29 promila alkoholu. Dwudziestodwuletni Adam Z. z Bydgoszczy szedł wraz ze swymi dwoma kolegami. Na wysokości gdańskiego "Zaka" zaczepił ich sierżant policji Witold D. Był w cywilnym ubraniu i nie odbywał służby. Zaczęło się od wyzwisk pod adresem całej trójki.

- Pedały, cioty - krzyczał policjant.

Doszło więc do ostrej wymiany zdań, po której policjant zaatakował bydgoszczanina. Ciosem pięści rozkwasił mu wargi, następnie bił w skroń. Próbował także wydobyć z kabury broń. Napadnięty przechodzień zauważył to i obezwładnił sierżanta, rozcinając mu łuk brwiowy.

Pijanego stróża prawa męż-

czyźni doprowadzili na posterunek Komendy Rejonowej Policji w Gdańsku. Po drodze Witold D. zachowywał się agresywnie. Wyrwał się znowu próbował sięgnąć po pistolet.

Broń, gaz i kajdanki

PIJANY POLICJANT ZAATAKOWAŁ PRZECHODNIĄ

Mińło kilka minut zanim na komendzie zjawili się policjanci. Byli ich trzech, również w cywilu. Nie podali swych nazwisk, ani stopni. Zamiast zająć się sierżantem, odepchnęli Adama Z., rozrywając mu przy tym kurtkę.

- Byłem zupełnie zaskoczony, przecież to tamten facet nas zaatakował, a nie my jego - stwierdza mieszkaniec Bydgoszczy. - Policjanci powiedzieli, że podejrzewają u niego wstrząs mózgu i muszą go oddać w ręce lekarzy.

Cała trójka zgodnie uważa, iż pijany Witold D. został oczywiście wyprowadzony do innego po-

mieszczenia, ale żaden lekarz się nie zjawił.

Napadnięci mężczyźni zostali natomiast zatrzymani w celu złożeń wyjaśnień.

- Przebadano nas, czy nie

jestemy pod wpływem alkoholu - mówi poszkodowany bydgoszczanin. - Alkohat wykazał, że jesteśmy absolutnie trzeźwi.

We krwi policjanta stwierdzono obecność 2,29 promila alkoholu. Będąc w takim stanie sierżant miał przy sobie pistolet, kajdanki i gaz obezwładniający.

- Policjant może mieć przy sobie broń po skończeniu służby - mówi rzecznik prasowy Komendy Wojewódzkiej Policji, podinspektor Wojciech Deptuła: - W tym przypadku było to jednak jawne naruszenie prawa, gdyż sierżant był pijany. Witold D. zostanie zwolniony w trybie natchmiastowym, gdyż takich ludzi

absolutnie nam nie potrzeba. Sierżant Witold D. pracował w policji od marca 1991 roku. Zgodnie z procedurą zostanie on w przeciągu czternastu dni wydalony z jej szeregów.

- Decyzja nie może być inna - mówi podinspektor Wojciech Deptuła. - Postępowanie Witolda D. jest po prostu karygodne.

Adam Z. zgłosił już sprawę do prokuratury, mimo iż jak twierdzi, podczas składania wyjaśnień, był straszony przez jednego z policjantów.

- Powiedział do mnie, że jeśli to zdarzenie się rozjeździ, będę miał kłopoty - mówi poszkodowany.

Adam Z. ma rozciętą wargę i ogólniejsze skroń. Sierżantowi Witoldowi D. założono na rozcięty łuk brwiowy, cztery szwy.

- Niestety nie doczekałam sześciolatki pracy w policji - mówi rzecznik Wojciech Deptuła. - Mam nadzieję, że taka sytuacja już się nie powtórzy.

Marcin
Pochwałowski

Spadek przestępczości

W 1996 roku na terenie całego Władysławowa, od Chłapów po Karwie, popełniono 560 przestępstw. To aż o 285 mniej, niż w roku poprzednim.

Jak zwykle największe zagrożenie dla bezpieczeństwa występuje w sezonie letnim. Jednak ostatniego lata popełniono we Władysławowie 296 przestępstw. To więcej niż w pozostałych dziesięciu miesiącach, jednak znacznie mniej niż podczas poprzedniego sezonu, kiedy takich wypadków zanotowano aż 450.

Wśród przestępstw dominowały kradzieże i włamania do samochodów. To prawdziwa plaga, nie tylko jeśli chodzi o Władysławowo. Sporo także było włamań i kradzieży z licznymi na terenie gminy ośrodków wczasowych.

Natomiast mniej niż w ostatnich latach odnotowano rozbojów i czynów chuligańskich.

Coraz bardziej niepokojące jest natomiast zjawisko przestępczości nieletnich. Blisko dwie trzecie wszystkich czynów popełniły osoby w wieku niepełnoletnim. To tendencja charakterystyczna dla całej Ziemi Puckiej, a najgorszy jest fakt stałego obniżania się wieku osób wchodzących w konflikt z prawem.

Były burmistrz oskarżony

Prokurator przedstawił Stanisławowi B., byłemu burmistrzowi Nowego Dworu Gdańskiego zarzut zagarnięcia mienia społecznego znacznej wartości.

Stanisław B. na podstawie fałszowanych dokumentów pobierał nielegalnie mu kilometry dla za używanie pojazdu prywatnego do celów służbowych. Pojazd miał używać pełniąc funkcje w Zarządzie Związku Komunistycznego.

Afary wykryli kontrolery Izby Obrachunkowej. Doliczyli się nielegalnego pobrania kwoty 11,2 tys. zł.

Były burmistrz wypisywał dokumenty na nieistniejące samochody oraz na poloneza należącego do Urzędu Miasta i Gminy w Nowym Dworze Gdańskim. Akt oskarżenia obejmuje także zarzut fałszowania dokumentów.

Za zarzucany czyn grozi mu kara od 1 roku do 10 lat pozbawienia wolności. Będzie odpowiadał z art. 201 kodeksu karnego.

KOMPLEKSOWE WYPOSAŻANIE SKLEPÓW I GASTRONOMII

medium Sp. z o.o.

Lady chłodnicze, kasy fiskalne, wagi, metkownice
Meble i nowoczesne systemy meblowe
Doświadczenie, rzetelność
Serwis, tel. (058) 20-32-64

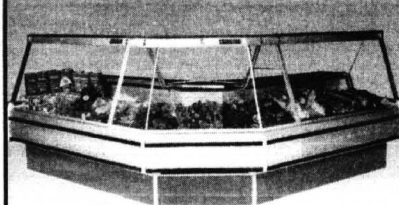

RATY LEASING

Gdynia, ul. Portowa 4, tel. 20-02-47, tel./fax 20-30-24
Elbląg, ul. Królewiecka 96, tel. (055) 34-51-46

Gminna Spółdzielnia „Sch” w Sadlinkach

sprzeda
w drodze przetargu
ofertowego bazę
w Sadlinkach
nr działki 196/2
o pow. 0,68 ha.

Oferty należy składać
w ciągu 7 dni od daty
ukazania się ogłoszenia
w biurze GS
"Sch" Nebrowo Wielkie,
tel. (055) 75-13-29,
gdzie można uzyskać
informację na temat
wyceny i warunków
przetargu.

OGŁOSZENIE

BE&K Inc. Int, które jest światowym liderem wśród firm konstrukcyjnych i projektowych, zatrudniając w swoich zakładach ponad 3000 stałych pracowników i około 8500 pracowników zatrudnianych sezonowo, zamierza również w Polsce otworzyć swoją firmę konstrukcyjno-projektową, dla której poszukuje następujących pracowników:

- projektantów i konstruktorów w przemyśle celulozowo-papierniczym
- inżynierów mechaników, elektryków i automatyków
- inżynierów procesów technologicznych w przemyśle celulozowo-papierniczym

Idealny kandydat powinien posiadać:

- * doświadczenie w pracy w przemyśle celulozowo-papierniczym
- * doświadczenie w projektowaniu
- * znajomość języka angielskiego

BE&K Inc. Int oferuje:

- pracę w międzynarodowym środowisku projektantów i konstruktorów
- kontynuowanie kariery zawodowej i podnoszenie kwalifikacji zawodowych
- konkurencyjne wynagrodzenie, odpowiednie do posiadanego doświadczenia i kwalifikacji
- dostęp do najwyższych zdobyczy techniki

Jeśli chcesz zostać członkiem takiego zespołu, ofertę pracy proszę składać pod adresem:

BE&K Europe Spółka z o.o.
ul. Lotnicza 1
82-500 Kwidzyn

TEL. (055) 79 81 40
FAX (055) 79 81 11

LAKIEROWANIE PROSZKOWE

KRÓTKIE TERMINY
ELEMENTY DO 4 m DŁUGOŚCI
RÓŻNORODNOŚĆ KOLORÓW

= PROBE =

Tczew, ul. 30 Stycznia 29, tel. (069) 31 67 15

WYPOSAŻENIE SKLEPÓW

Szeroki asortyment, ceny producentów
Gd. Orunia, Nowiny 12, tel. 39 41 52

TRAPEZ - INKO

KASY FISKALNE - duży wybór

Gd. Wrzeszcz, Miszewskiego 12, tel. 41 00 76 do 78 wew. 41

ALBY DO KOMUNII GARNITURKI SUKNIE KOMUNIJNE oferuje:

Zakład Odzieżowy BARKANA
Malbork, ul. Rzemieślnicza 2
tel. (055) 72-38-37

ZAPRASZAMY

NA ANALIZĘ KOLORYSTYCZNA
DOBIERANIE PÓR ROKU DO TYPU URODY,
MASAŻE REKREACYJNE ORAZ
WSZELKIE ZABIEGI KOSMETYCZNE

CODZIENNIE
OD 9.00 DO 20.00
SALON KLAUDIA
Tczew, ul. Wojska Polskiego 23
tel. 31-58-19

HT

Tczew, ul. Polna 1
tel./fax (069) 31-11-41

FIRMA HINC - TRADE

IMPORT - EXPORT - HANDEL HURTOWY
zaprasza codziennie od 9.00 do 17.00
w soboty od 9.00 do 14.00

OFERUJEMY W HURCIE I DETALU:

- ▼ WYKŁADZINY DYWANOWE krajowe
- ▼ Importowane (Belgia, Holandia, USA) o szerokości 2, 3, 4, 5 m.
- ▼ profesjonalne czyszczenie dywanów i wykładzin
- ▼ WYKŁADZINY PCV krajowe i importowane (2, 3, 4 m)

Wykładziny dywanowe,
biurowe z aksamitem na
antyelektrostatyczność
i trudнопalność

UWAGA!
Zakupiona
wykładzina PCV
i dywanowa
odliczysz
sobie od podatku

ZAPEWNIAMY BEZPŁATNY
TRANSPORT
W PROMIENIU 20 km

„REMA” FIRMA HANDLOWA

oferuje do sprzedaży

- * meble sklepowe
- * regaly jedno-, dwustronne metalowe
- * lady, regaly, bonety chłodnicze
- * wyposażenie sklepów, hurtowni
- * towary używane z zagranicy

Atrakcyjne ceny

Starogard Gd., ul. Zielona 30,
tel./fax (069) 16-226-37, 16-239-35 wew. 25
(teren GS-u)

Zapraszamy!

OGŁOSZENIA DROBNE • OGŁOSZENIA DROBNE • OGŁOSZENIA DROBNE • OGŁOSZENIA DROBNE

DRODZY CZYTELNICY!

Od 1.09.1994 r. proponujemy Państwu nową formę zamieszczania ogłoszeń drobnych. Każdy może nadać ogłoszenie z miejscowości, w której mieszka, bez potrzeby udawania się do naszych biur ogłoszeń.

OGŁOSZENIA DROBNE OGŁOSZENIA DROBNE

KUPON

Imię i nazwisko:
Adres:
Dział:
Treść ogłoszenia (do 20 słów)

Cena 1 słowa: 50 gr (5 000 zł) brutto - dla osób fizycznych, 47 gr (4 700 zł) + 22% VAT dla firm.
Kupon z dowodem wpłaty na konto: Bank Gdański O/Tczew nr 301875-70801-136-3

OGŁOSZENIA DROBNE OGŁOSZENIA DROBNE

LORET s.c
SPAWALNICTWO

TCZEW, ul. Jagiellońska 55, tel.(069) 31-24-76

Oferta: spręż spawalniczy producentów krajowych
Izogazniczych i elektrody, druty i inne materiały spawalnicze
części zamienne i akcesoria spawalnicze i wózki magazynowe
Punkt przyjęć serwisu fabrycznego „Perun” - Warszawa
Doradztwo i nadzory w spawaniu.
Zapraszamy pon.-piątek 8.00-16.00, soboty 9.00-13.00

NIERUCHOMOŚCI

ZAMIEIENIE mieszkanie 33 m² (pokój, kuchnia, łazienka, gaz) na mieszkanie 2-pokojowe bez wygód. Starogard, tel. (069) 16-221-20 do 15.00 lub ul. Owidzka 18/4.
SPRZEDAM dom jednorodzinny Starogard, ul. Bukowa 7, 210617
ZAMIEIENIE mieszkanie własnościowe, 2-pokojowe (43 m²) na 3-pokojowe garaż dopłata. Starogard, tel. (069) 16-283-27, 210609
SPRZEDAM działkę ziemniaczkową, Lubichowo, tel. (069) 18-85-247, 210605
ATRAKCYJNY dom i mieszkanie 2-, 3-pokojowe, lokale użytkowe oraz działki sprzedaż „Contrakus”. Starogard, tel. (069) 16-232-89, 210625
SPRZEDAM działkę budowlaną z rozpoczętą budową plus materiał w Kokoszkowach. Starogard, tel. (069) 16-236-62, 210604
ZAMIEIENIE mieszkanie 3-pokojowe na 2 mieszkania odrębne 1-pokojowe w starym budownictwie. Starogard, Gd., ul. Orzeszkowej 3 e/11, 210592
SPRZEDAM działkę 0,49 ha z możliwością zabudowy. Janowo 38, Sadowski, kmp Starogard, 210590
SPRZEDAM działkę budowlaną w Kregu Starogard, tel. (069) 16-230-10, 210587
MIESZKANIE 3-pokojowe zamienie na 2 mniejsze mieszkania w Starogardzie. Starogard, tel. grzezc (069) 16-240-09, od 10.00 do 18.00, 210583
SPRZEDAM dom piętrowy z ogrodem. Starogard, ul. Jagielly 20, 210579
DZIAŁKI ziemniaczkowo-budowlane w Starogardzie, ul. Heweliusza 6 (Hermanowo) - sprzedaż. Starogard, tel. (069) 16-230-62, 210572
SPRZEDAM działki ziemniaczkowo-budowlane w Starogardzie, kierunek za elektrownią pod Jabłowo. Starogard, tel. (069) 16-230-62, 210571
KUPIE dom na terenie Zblewka Starogard, tel. (069) 16-298-73, 210569
SPRZEDAM działkę budowlaną, ziemniaczkowo-handlową w Osieku na nowym osiedlu, o pow. 2000 m², ubroną. Osiek, tel. (069) 182-18, 210568
SPRZEDAM działkę budowlaną w Skórczu na osiedlu Leśnym w pobliżu lasu, pow. 950 m², ubroną. Osiek, tel. (069) 182-12-16, 210568
SPRZEDAM działki budowlane, 0,650 m² przy ul. Kolejowej 28 w Starogardzie. Starogard, ul. Kolejowa 28, 210566
ZAMIEIENIE mieszkanie 1-pokojowe na większe z dopłatą lub sprzedaż. Starogard, tel. (069) 16-259-45, 210562
DZIAŁKI 600 m² w Szeklinie - sprzedaż. Starogard, ul. Lubichowska 156, 210550
DOM wolno stojący - sprzedaż. Starogard, tel. (069) 16-225-95, 210439

KUPIE mieszkanie 3-pokojowe w centrum Malborka. Tel. (055) 72-31-04, 150226
SPRZEDAM pod domku rodzinnego (stare budownictwo) w Kaczynosie z zabudowaniami gospodarczymi. Wiadomość. Tel. (055) 72-57-96, 150273
SPRZEDAM działkę pod budowę. Malbork Nowa Wieś, ul. Moniuszki 48, Bogdan Wróblewski, 150283
SPRZEDAM dom na wsi, 1 ha ziemi w Gdaku. Wiadomość Malbork, ul. Okopowa 18, w godz. 7.00-18.00 Ryszard Tęchliwicz, 150290
ZAMIEIENIE polewki dom z ogrodem na dwie kawalerki w Malborku. Lasowice Wielkie 99 B, 150239
PZF "CEFARM" Gdańsk poszukuje lokale handlowe do wynajęcia. kupa. Tel. (069) 31-39-54, fax 31-98-23, 040019
GARAŻ sprzedam lub wynajmę. Tel. (069) 31-05-39, 040786
SPRZEDAM lub wydzierżawię pawilon handlowy w Starogardzie. Tel. (069) 31-18-13, 040793
SPRZEDAM garaż blaszany przy ul. Samobra 16. Tel. (069) 31-41-44, 040811
PAWILON drewniany, przestronny, nadający się na domek letniskowy. Tel. (069) 31-06-49, wieczorem, 040755
KUPIE plac pod garaż blaszany w okolicy Suchostrzyg. Tel. (058) 82-24-63, w godz. 7.00 - 15.00, 040730
GARAŻ - sprzedaż. Telefon (069) 31-43-23, 040733
SPRZEDAM budynek 120 m², działka 1100 m² w Rokikach, gm. Tczew. Tel. (069) 31-16-63, 040491
SPRZEDAM działkę budowlaną 1000 m² w Gnizwie, cena 12 zł/m². Tel. (069) 31-11-70, 040747
SPRZEDAM kiosk z lokalizacją pow. 20 m². Tel. (069) 33-89-09, po 18.00, 040754
WYDZIERŻAMIE posesję na działnictwo usługowe o pow. ok. 100 m² lub większe. Tel. (069) 31-40-25, 040654
KUPIE dom w Tczewie. Telefon (069) 31-40-81, wew. 285, 040347
ODDAM w dzierżawę - sprzedaż Restaurację Hotel w tym 20 pokoi. Nowe-Rynek, tel. (063) 273-95, 040578
WŁASNOŚCIOWE, 463 m², starożytność, osiedle Czyżykovo, cena 1 tys./m². Tel. (058) 38-53-81, do godz. 14.00, 040597
SPRZEDAM gospodarstwo rolne, 45 ha Tel. (069) 31-09-35, 040599
SPRZEDAM garaż ul. Jagiellońska. Kwidzyn, tel. (055) 79-25-51, 040697
SPRZEDAM domek na wsi koło Tczewa. Wiadomość: Kamiński, Giełglin 79, 040599
DOM piętrowy na każdą działalność, ok. 871 m², sad, 280 000 zł - pilnie sprzedaż. Tel. (069) 31-19-33, po 19.00, 040720
KUPIE działkę przy ul. Zblewskiej. Starogard, tel. (069) 16-240-47, 210568
NIERUCHOMOŚCI Paluszewicz - domy, mieszkania, działki, kupa, sprzedaż, zamiana. Tczew, ul. J. Dąbrowskiego 6, pon. - piątek, godz. 12.00 - 18.00, tel. (069) 31-36-37, 340015
SPRZEDAM kiosk handlowy, 8 m² z lokalizacją. Wiadomość. Tel. (069) 33-89-09 lub 31-37-77, do 18.00, 340068
SPRZEDAM M-3, 52 m², komfortowe, nowe budownictwo w Tczewie (ul. Rokicka). Wiadomość, tel. (055) 72-24-02, 430234
"DAW" Pośrednictwo Nieruchomości - kupno, sprzedaż, zamiana, wynajem. Tczew, tel. (069) 33-80-01, 31-67-40, po godz. 16.00, 430016

AGENCJA "Kwidzia" Pośrednictwo Tczew, ul. J. Dąbrowskiego 18, p. 9, 9.00 - 15.00, tel. (069) 132-17-97, 041438

SPRZEDAM nową kawalerkę w Elblągu, 40 m² na 1 piętrze z telefonem. Telefon: 35-44-56, po godz. 19.00, 180218
SPRZEDAM lub zamienie piętrowe Grudziądz, Owczarki, ul. Jesionowa 4, 045GG

LOKALE

WYNAJME lub kupię poddasze mieszkalne do remontu. Starogard, tel. (069) 16-243-52, 210541

SPRZEDAM mieszkanie M-4, 64 m², hipoteczne. Kwidzyn, tel. (055) 79-20-73, 180218

SPRZEDAM mieszkanie 2-pokojowe. Kwidzyn, ul. Sokola 14/85, 180213

PILNIE kupię mieszkanie w Kwidzynie, dwupokojowe na 1 lub II piętrze. Grudziądz, tel. (051) 30-120, po godz. 19.00, 180218

KUPIE mieszkanie 3-pokojowe w Zatorzu II. Wiadomość: Kwidzyn, ul. Wschodnia 7/6, 180219

LOKAL do wynajęcia, 30 m². Wiadomość: Kwidzyn, ul. Polna 20 d/2, 180234

SPRZEDAM mieszkanie, 75 m². Netrowo Wielkie, tel. grzezc, 75-13-24, 180236

SPRZEDAM mieszkanie w centrum Kwidzyna z prawem do przeobrażenia na gabinety lekarskie lub biura (pierwsze piętro, co-gaz, telefon, 91 m²). Tel. 39-21, 180237

KUPIE tanio mieszkanie 1- lub 2-pokojowe w Malborku. Tel. (055) 72-54-81, 150337

M-4 kupię lub zamienie na M-3. TEL. (055) 72-48-30 po 17.00, 150382

KUPIE lub wydzierżawię sklep przy ul. Kosciuszki w Malborku. Tel. (055) 72-81-46, 150383

WYNAJME mieszkanie 60 m² w Malborku. Tel. (055) 72-29-57, 150384

SPRZEDAM mieszkanie własnościowe, 45 m², II p. w Elblągu. Kiełce: Malbork, ul. Wytykowska 24A/1, 150322

WŁASNOŚCIOWE w centrum Malborka zamienie na dom. Możliwość dopłaty Malbork, ul. Wawłowa 9, 150208

ZAMIEIENIE mieszkanie własnościowe M-4 50 m² w Elblągu na dom z działką w Malborku. Tel. (055) 34-83-80, 120009

TANIO kupię mieszkanie własnościowe w starym budownictwie w Elblągu. Tel. (055) 33-89-02, 150307

MIESZKANIE 4-pokojowe w Tczewie zamienie na 2 mieszkanie. Tel. (069) 31-19-18, 33-82-70, po 16.00, 040607

ZAMIEIENIE mieszkanie w Tczewie, 57 m², stare budownictwo, kawalerki, co-odstawowe, balkon, 2 pokoje na mniejsze. Tel. (069) 31-66-34, 8.00 - 19.00, 040790

ZAMIEIENIE mieszkanie własnościowe, 3-pokojowe, w starym budownictwie na mniejsze w nowym budownictwie. Tczew, tel. (069) 31-22-52, 040785

KUPIE M-3. Tel. (069) 31-39-70, 31-55-79, do 18.00, 33-74-88, po 18.00, 040777

POSZUKUJĘ mieszkania dwupokojowego lub domu w Tczewie. Tel. (055) 72-47-51, po 19.00, 040728

DO WYNAJĘCIA bar przy trasie Tczew-Starogard. Tel. 090-52-20-53, 040735

SPRZEDAM mieszkanie 59 m², 2 pokoje, kuchnia, w. możliwość dobudowania łazienki, piec, możliwość instalacji telefonu. Tczew, tel. (069) 31-48-99, 040742

WYNAJME pokój. Tczew, tel. (069) 31-02-10, 040749

SPRZEDAM M-5, własnościowe 73 m² Tczew-Suchostrzygi, tel. (069) 31-60-68, 040654

KUPIE M-2 lub M-3 w Tczewie. Tel. (069) 31-23-04, 04

POSZUKUJĘ kawalerki do wynajęcia w Tczewie. Tel. (069) 132-13-91, 210898

SPRZEDAM mieszkanie własnościowe, I piętro, 60 m², Rutkowski 21 b/1, telefon (069) 33-85-39, 040722

WYNAJME mieszkanie M-4 w Tczewie. Tel. (069) 132-11-94, 040715

MIESZKANIE M-2 - kupię. Tel. (069) 33-74-21, 040721

KUPIE 2 pokoje w Tczewie. Tel. (069) 31-68-35, po 17.00, 430026

WYNAJEM PRZYJEMIE na pokój panienki w Starogardzie, ul. Dąbrowskiego 12 a lub Lubichowo, telefon (069) 18-85-247, 210605

POSZUKUJĘ pomieszczenia magazynowego w Starogardzie o pow. ca 100 m² wraz z zapleczem biurowym. Chojnice, tel. (0531) 78-580 lub (0531) 71-668, 210026

SPRZEDAM lub oddam w dzierżawę sklep w Starogardzie. Starogard, tel. (069) 16-221-05, 210598

ODDAM w najem pomieszczenia na biura, sklepy, gabinety w obrębie Starówki starogardzkiej. Starogard, tel. (069) 16-250-84, 210591

ODDAM w dzierżawę dwie duże wiaty, dwa wysokie garaże w kompleksie na terenie hutowni w Starogardzie. Droga Owidzka 1, telefon (069) 16-224-53, wew. 25, 210023

SKLEP mięsny (po Michnie) obok pomnika Mickiewicza lub inna działalność od 1 marca do wydziałności. Starogard, telefon (069) 16-225-75, po 18.00, 0316

WOBREBIE Starówki starogardzkiej oddam w najem pomieszczenia na wysokości parteru i nowoczesne biura i gabinety lekarskie na I piętrze. Starogard, tel. (069) 16-002-03, od 20.00 - 21.00, 210472

WYDZIERŻAWIĘ lokal w centrum Starogardu Starogard, tel. (069) 16-223-97, 210490

POSZUKUJEMY 2 mieszkań po 70 m² lub dużego domu z gazem - tymczasowo do wynajęcia w Starogardzie. Starogard, tel. (069) 16-240-47, od 19.00, 11167

POSZUKUJĘ mieszkania do wynajęcia: Kwidzyn, okolicie Wład. Kwidzyn, ul. Sokola 14/77, Sadowska, PC500

POSZUKUJĘ mieszkanie jedno- lub dwupokojowe bez umeblowania. Wiadomość: Kwidzyn, ul. Długa 16, 180177

POSZUKUJĘ mieszkania 1-2-pokojowego do wynajęcia. Wiadomość: Malbork, ul. Chodkiewicza 46, 150335

WYNAJME mieszkanie 2-pokojowe z telefonem, Stare Miasto, 250 zł miesięcznie. Tel. (058) 35-17-90, 150349

POSZUKUJĘ niedrogi pokój w Malborku. Tel. (055) 72-71-69, wieczorem, 150352

LOKAL do wynajęcia. Malbork, tel. (055) 72-31-12, 72-25-13, 150364

DO WYNAJĘCIA pomieszczenia biurowe. Znakiemmi położenie. Sędziowskiego w firm. Centrum "BOA", 82-200 Malbork, al. Wolności Polskiego 91, tel. (055) 72-33-48, 150017

WYNAJME mieszkanie 60 m² w Malborku. Tel. (055) 72-29-57, 150384

WYNAJME lub sprzedaż pawilon w Malborku. Tel. (055) 47-66-56, 150270

"PENSJONAT u Błażeja" noclegi - przytulnie, niedrogo. Malbork, ul. Saperowa 4, tel. (055) 72-30-81, 150307

WYNAJME mieszkanie dwupokojowe (Górk). Tel. (069) 31-02-33, 040799

DO WYNAJĘCIA lokale handlowe, pow. 150 m² Tczew, ul. Warskiego 13, tel. (069) 31-63-41, 040337

WYNAJME pomieszczenie magazynowe o powierzchni 54,51 m, 10,83 m oraz piwnicę. PHZ "Baltora" w Tczewie, tel. (069) 31-33-56, 040726

W CENTRUM Tczewa, w sąsiedztwie Banku Gdańskiego wynajmę jedną lub dwie kondygnacje budynku do 140 m² - najchętniej na biura. Tel. (069) 31-42-41, od 7.00 do 15.00, 210898

WYNAJME mieszkanie 2-pokojowe Tczew, ul. Samborowej 7 b/4, tel. (069) 31-06-72, od 9.00 do 14.00, 040760

POSZUKUJĘ lokalu biurowego Tczew-centrum, mieszkanie. Tel. 090-52-10-80, 040739

WYNAJME garaż przy ul. Ceglarskiej Tczew, Wiadomość, tel. (069) 31-26-52, 340070

KUPNO KUPIE klacz zrebna. Telefon (055) 75-13-77, 180229a

ANTYKI - stare meble (nawet uszkodzone), zegary, militaria, porcelana, szafy emaliowane, wagi, żelazka i inne staroci. Malbork, tel. (055) 72-48-54, 152600

PLYTY stopowe-Zerańskie, 6m. Tel. (069) 31-62-83, 04040

SKUPIEMY żyto. Telefon (069) 136-96-81, 040049

ROWER "Wigry 3" lub "Jubilat" na dużych kołach w dobrym stanie. Tel. (069) 33-74-21, 040721

ZAKUPIMY barakowóz. Tczew, tel. (069) 31-05-78, 0316

KUPIE ponton gumowy. Telefon (069) 33-75-43, 430036

PRACA

ĆWIKIERA czubków, glazera, pracownika do przyklejania podszew - przyjmie od zaraz. Starogard, tel. (069) 16-228-70, 210585

PUW "STOLMEX" S.C. zatrudni osobę do działu marketingu w branży metalowej, transport, ogólna, wymagany staż pracy. Informacja: PUW "Stolmex" S.C. Starogard Gd., osiedle Łapizowe, ul. Sucharskiego 50, telefon (069) 16-231-80, 090-50-45-00, 090-52-36-64, 210024

ORKIESTRA dęta przy OSP w Bobowie przyjmie basistę Starogard, telefon (069) 16-217-16, 210620

ZATRUDNIĘ blacharza samochodowego z praktyką. Starogard, tel. 090-50-48-03, 210625

PRZYJME Ilumacza języka niemieckiego na kilkudniowy wyjazd do Niemiec. Starogard, tel. (069) 16-215-75, 210644

PODATKI, wypełnienie PIT-07 Starogard, os. Piastów 3/18, tel. (069) 16-256-08, 210650

POSZUKUJEMY chałupników chętnych do współpracy przy termopompach, regeneracji kasety, 1160 zł miesięcznie, adresowaniu kopert, rozsyłaniu materiałów promocyjnych. Zapraszamy urządzenia, zaopiecznia i zbył. Kontakt pisemny: "Alfa", M. Fankidejski, 88-170 Nowe skr. 19. Prosimy załączyć znaczek 3,20 zł, 210578

ZATRUDNIYM mechaników urządzeń oraz emerytów do produkcji w rozlewni mineralnych. Skórcz, ul. Sobieskiego 30, 210013

UWAGA !!! FIRMA ZATRUDNI WSZYSTKICH CHĘTNYCH Z TERENU CAŁEGO KRAJU DO PROSTA PRACY. JEST TO PRACA CHŁAPUSZKA Z POWIERZONOJEGO MATERIAŁU ZAROBKI W GRANICACH 4000 ZŁ NA MIESIĄC. MATERIAŁ. PRÓBY DO PRACY PO OTRZYMANIU ZNACZKA ZA 5,30 ZŁ. "INFOR-TECH-10" SKRYTKA POCZTOWA 14 73-250 ODOBRIEW (WYAT)

WYSZKOLE - zatrudni chętnych do pracy w ubezpieczeniu życia - emerytalnych. Atrakcyjna praca płatna za rok z góry. Umowa z firmą państwową. Gwarancja sukcesu. Starogard, tel. fax (069) 16-228-86, 210104

ZLECĘ budowę domu mieszkalnego. Starogard, tel. (069) 16-228-78, 210494

ZATRUDNIĘ uczniów w zawodzie stolarzy młody na rok 97/98. Kociniec, ul. Droga Główna 96, 210104

ZATRUDNIĘ opiekunkę do dziecka. Tel. (069) 33-76-71, 040703

ZNAKI I TABLICE
OSTRZEWAWCZO
OCHRONY POŻ.
INFORMACYJNE
URZĄDZEN ELEKTRYCZNYCH
EWAKUACYJNE
na folii fotoluminescencyjnej PCW, płycie pilśniowej, blasze itp.
Wszystkie znaki są zgodne z PN i posiadają atesty
Do nabycia u wyłącznego dystrybutora:
Wydawnictwo Pomorskie Zakłady Graficzne im. J. Czyszyńskiego
Tczew, ul. Sadowa 5, tel. (069) 31-36-24
OBOWIĄZUJĄ OD 1 STYCZNIA 1994 r.
Dziennik Ustaw RP Nr 92 z 1992 r., poz. 460 par. 4 ust. 2 pkt 2 a-o

OGŁOSZENIA DROBNE • OGŁOSZENIA DROBNE • OGŁOSZENIA DROBNE • OGŁOSZENIA DROBNE

WYSOKODOCHODOWA praca na norweskich platformach wiertniczych, mężczyzna w wieku 18-45 lat. Informator platny za zaliczeniem pocztowym 30 zł + 4,90zł znaki. Zgłoszenia kierować pod adresem: 82-500 Kwidzyn 1 BOX 101. 180227A

PRZEDSIĘBIORSTWO Budowlano-Remontowe "Przyścisła" w Malborku, ul. Prusa 1 przyjmuje pracowników - rencistów w zawodzie murarz - tynkarz - plytkarz od zaraz. Kontakt osobisty lub telefoniczny. Tel. (055) 72-79-58. 171VAT

ZATRUDNIĘ ekspedientkę do sklepu spożywczego Malbork, ul. Piłsudskiego 41. 150378

HURTOWNIA art fotograficznych w Malborku zatrudni 5 osób. Tel. 090 516 445 w godz. 13.00-16.00. 150264

ZATRUDNIĘ na pracę piekarską - cukiernika lub samcego piekarsza. Nowy Staw, tel. (055) 715-21-33. 150302

PRZEDSIĘBIORSTWO Usługowe "Via-Clean" zatrudni panią do prowadzenia biura. Telefon (0602) 25-93-53. 040060

PRZEDSTAWICIEL firmy zagranicznej poszukuje do współpracy osoby ze sfery budżetowej. Możliwość wysokich zarobków. Praca poza etatem - dodatkowa. Tel. grzeszczynowski (069) 31-57-74, po 16.00. 040061

ZATRUDNIAMY stolarka meblowego - wymagamy staż pracy 3 lata, wiek do 30 lat. Zgłoszenia telefonicznie w godzinach wieczornych. Tczew, tel. (069) 31-32-34. 040059

REDAKCJA zleczy zdyplinywanym prac w domu, 700 zł miesięcznie. Tel. 090-20-78-34. 040010

RINTAL-POLSKA producent schodów poszukuje agentów handlowych na terenie woj. gdańskiego i oblińskiego. Wymagane wykształcenie techniczne (samochód mile widziany). Oferujemy atrakcyjną samodzielną intratną pracę oraz możliwości kształcenia się i awansu. Tel. (069) 31-11-80. (069) 31-70-54. 040053

ZAKŁAD elektryczny M. Nimbberg zatrudni techników elektryków, wzgl. absolwentów ZSZ Elektrycznych. Kontakt osobisty: Tczew, ul. Norwida 35, w godz. 8.00 - 8.30, 18.00 - 20.00. 040018

KSIĘGOWOŚĆ małych firm porównawczą. Tel. (069) 31-15-27, 15.00. 040094

ZAOPIEKUJE się dzieckiem. Tel. (069) 31-78-64. 040609

PRZYJMĘ malarsza-pięciarza. Tel. (069) 31-08-79, po 18.00. 040751

ZATRUDNIĘ samodzielnego pracownika Tczew, tel. (069) 31-57-02, po 18.00. 040023

PANIA do prowadzenia domu, najlepiej samotną - zatrudnię. Tel. (069) 31-21-05. 340069

ZLECĘ prywatnej osobie pokrycie dachu. Tel. (069) 31-65-47. 430031

ZATRUDNIĘ specjalistę ds. spedycji krajowej i międzynarodowej. Tel. (058) 72-16-69, wieczorem. 460007

UCZENNICĘ do sklepu spożywczego w Botszewo - przyjmję. Tel. (058) 72-40-30. 460004

FIRMA zatrudni technologa odzieżowego, staż pracy min. 5 lat. Tel. (069) 31-37-73, 31-62-48. 03VAT

MŁODA, po technikum odtworzonym poszukuje pracy. Maszyni kontakt z komputerem i maszyną elektryczną do pisania. Telefon (069) 31-47-99 - pobicz Bożena Piłska. 86762/96

POSZUKUJĘ pracjacykoi kierowca kat. B i T. Tel. (069) 33-82-42. 040036

SPROWADZĘ samochód z Niemiec. Tel. grzeccz. (055) 79-40-20 lub Kwidzyn, ul. Krasnoludków 8. 180120

P.H. "RYDWAN" Automotok, ul. Wława 22/8, 82-100 Malbork, ul. Kaldow - sprzedaz samochodow osobowych i dostawczych - raty, przyjmujemy samochody w rozliczeniu, współpracujemy z 3 bankami, oprocentowanie juz od 23% rocznie. Czynne 10.00 - 17.00, niedz. 11.00 - 16.00. Telefon (055) 72-89-38. 150004

RATY na wszystkie samochody i maszyny bez pośredników, niskie oprocentowanie Tczew, Gdańska 32, Auto-Komis. Tel. (069) 31-50-62, 31-32-86. 040081

AUTO-KOMIS przyjmie auta do sprzedazy Busy, osobowe, przycepy. Tczew, Gdańska 32, tel. (069) 31-50-62, 31-32-86. 601

KUPIĘ fiata 126p - również do remontu. Tel. (069) 38-92-34. 040821

KUPIĘ każde auto powypadkowe do remontu. Tel. kom. 090-26-72-15. 490025

EKO-PAL, samochodowe instalacje gazowe. Tczew, ul. Wyzoczkow- skiego 30, telefon infor. (069) 31-29-09, wieczorem 040039

AUTA powypadkowe do remontu. Tel. 090-26-72-15. 490003

SKUP aut powypadkowych do remontu. Tel. 090-51-62-84. 490003

KAZDY powypadkowy do remontu. Tel. 090-26-72-15. 490003

AUTA powypadkowe do remontu po spalaniu na części - kupię. Tel. 090-51-62-84. 490003

UZYWANE części zamienne do samochodow zachodnich i japońskich Tczew, ul. Kołuszki 14. 340049

SPRZEDAM silnik 1,5 diesel ze skrzynią biegow po remoncie do VW Golf. Tczew, telefon (069) 31-74-14. 03VAT

AKUMULATORY - sklad fabryczny, hurt, detal. Tczew, ul. Wigury 29, tel. (069) 31-61-13. 02VAT

MOTORYZACYJNE usługi

TRANSPORT samochodow z Niemiec. Starogard, telefon (069) 16-246-36. 210624

LAWETY, przycypy, wynajem 40 zł. Starogard, tel. (090) 52-44-53. 210420

WYJAZDY po samochodow do Niemiec - transport. Bobowo k. Starogardu Gd., ul. Ogrodowa 14, tel. (069) 16-257-30. 210442

AUTOARMY immobilizery, centralizarki. Starogard, ul. Malinowa 4, telefon (069) 16-296-63 lub 090-53-91-90. 210264

AUTO części, reflektory, chłodnice, zderzaki, lusterka, maski, błotniki, drzwi i inne, duży wybór wszystkie marki, używane i nowe. Starogard, ul. Andersa 62 a, telefon 090-53-73-05. 210166

SPAWANIE zderzakow, lampi chłodnic. Starogard, ul. Zachodnia 4, godz. 16.00-20.00. 214387

WYJAZDY do Niemiec po tanie samochody - transport - dokumenty ford - fiesta - 91 diesel, 3000 DM, mazda 323S - 94 5000 DM, VW rascal 92 - 1,8 S 7 000 DM, renault megane 1996 12 000 DM. Tel. 090 540 430. 170045

AUTO-ELEKTRYKI, instalacje gazowe, montaż, obsługa. Tczew, ul. Wisłana 9, tel. (069) 31-24-30. 040656

AUTORYZOWANY Zakład Autoalarmów "Silicon" oferuje: autoalarmy, blokady, immobilizery, centralizarki, radiomontaż. "Phenik" - instalacja, 83-110 Tczew, ul. Jankiłowicza 55, telefon (069) 31-12-25. 040519

AUTO-GLAS - szyby samochodowe: osobowe, ciężarowe, dostawcze do szybki wymiemy - sprzedaz, montaz. Tczew, ul. Głowackiego 2a (STW), tel. (069) 31-06-05, wew. 38. 11VAT

MOTORYZACYJNE sprzedaż

AUDI 100 2.0 TD, rok prod. 1986. Malbork, tel. (055) 72-13-78. 150356

AUDI 80, 82, rok prod. 1900. Starogard, ul. Kopernika 110/60. 040740

AUDI 80, model 92, 1,2 126 000 km, czarny metalik, alufelgi, szyberdach, stan idealny, 17 500 DM, niemieckie tablice. Telefon (055) 72-12-81, wieczorem 210502

AUDI 80, 89 r., 1800. Telefon (055) 79-68-38. 180196

AUDI 100 avant, 2i diesel, 1986 r. Tel. (069) 33-86-80. 040656

SPRZEDAM audi 200, turbo gattro, pełne wyposażenie, 1988 rok. Starogard, tel. (069) 16-297-27. 210646

SPRZEDAM audi 80, 1987 rok, poj. 1,6 diesel, sprowadzony w całości. Starogard, tel. (069) 16-262-25. 210642

AUDI 80, poj. 1,8 s, 1991 rok, katalizator, centralizamek, wsiśna niemiecka, kolor zielony z Niemiec, udzonyy lekty tył, cena 20 500 zł - sprzedam. Starogard, tel. (069) 16-299-86. 210638

AUDI 100, poj. 2,6 V6, 1992X rok, ABS, klimatyzacja, elektryczne lusterka, centralny zamlock, wsporniki, alufelgi, kolor zielony. Starogard, tel. 090-50-48-03. 210625

AUDI 80, 1990 rok, poj. 2 ltr, benzyna - sprzedam. Piece, telefon (069) 187-18-43. 210553

AUDI 100, poj. 2,4 D, 1990 rok - sprzedam. Starogard, tel. (069) 31-39-00. 210555

DAIHATSU minibus, 1984r., poj. 1000, 5/1000 km, 5-osobowy, 65 kg ładowności, silnik po kapitalnym remoncie. Wiadomość: tel. (055) 72-72-41.

"MALUCH", 1991 r., bd. 6200 zł. Malbork, Stare Miasto 4 d/7. 040690

CINQUECENTO 700, 1993 r. metalik bordo, garazowany, cena 13 500 zł. Malbork, tel. (055) 72-32-89 po 18.00. 040768

CINQUECENTO 704, 1994 rok - sprzedam. Starogard, tel. (069) 16-273-47. 210635

FIATA 126p, tanio stan dobry, 2300 zł. Malbork, ul. Krajewskiego 36. 150370

FIAT 125p, 1981 r. w dobrym stanie, cena 1900 zł. Stare Pole, tel. (055) 71-36-52. 150366

FIATA 126p 83/84 w bardzo dobrym stanie technicznym i wizualnym, zagłówki przednie, rolety tylnie, plastikowe zderzaki, garazowany, cena 2277 zł. Starogard, Malbork, ul. Grudziądzka 32 (Piaski). 150539

FIATA 126p 650 83r. w dobrym stanie, lotnicze siedzenia, radiomagnet- lona, spojler, podłokietniki, ogrzewana szyba, welurowa tapicerka, automat wycieraczek, kubkowe dywaniki, plastikowe zderzaki. garazowany, cena 22,7 sprzedam. Malbork, ul. Grudziądzka 32 (Piaski). 150539

FIAT 126p 1991 r. fotele lotnicze, nowe opony, cena 6200 zł. Telefon (055) 72-39-31. 150351

FIAT 126p FL - 1993 r. przebieg 36 tys. zadbane, garazowany. Tel. (055) 72-69-90 po 16.00. 150340

FIAT 126 - bis (XII 88 r.) przebieg 39 tys km, cena 4500 zł. Tel. (055) 72-75-16-14. 150338

SPRZEDAM fiata 126p, FL, 1988 rok garazowany Bobowo, tel. (069) 16-217-11. 210646

FIAT tempra, po 1,6, 1993 rok, serwisowany, kupiony w Polsce u dealera, multikol, centralizamek, cena 20 500 zł - sprzedam/ Starogard, tel. (069) 16-298-80. 210628

FIAT 126p, 1983 rok - sprzedam. Klonówka 37/4, gm. Starogard. 210640

FIAT 126p, 1985 rok - sprzedam. Skórcz, ul. Szczęśliwa 11. 210641

FIAT 126p, 1986 rok, FL, stan idealny, cena 3750 zł - sprzedam. Skórcz, tel. (069) 182-42-04. 210627

SPRZEDAM fiata 126p, 1988 rok. Starogard, tel. (069) 16-293-08. 210628

FIAT 126p, 1989 rok - sprzedam. Starogard, os. Nad Jarem 56. 210634

SPRZEDAM fiata uno, 1985 rok, poj. 1.1, Benedykt Rybicki, Bobowo, ul. Rzeźcza 8. 210621

SPRZEDAM fiata 126p, 1983 rok, stan dobry, Bobowo, ul. Gdańska 33, tel. (069) 16-217-39. 210621

SPRZEDAM uno, 1994 rok. Starogard, tel. (069) 16-294-53. 210613

SPRZEDAM cinquecento, 1995 rok, możliwość zamiany na fiata 126p. Starogard, tel. (069) 16-294-53. 210613

FIAT 126p, 1984 rok - sprzedam. Starogard, ul. Kociewska 13. 210614

SPRZEDAM fiata 126p, 1979 rok. Starogard, tel. (069) 16-214-59, po 15.00. 210602

SPRZEDAM fiata 125p, 1981 rok, Lubichowo, ul. Starogardzka 31. Leon Szarmach. 210600

SPRZEDAM fiata 126p, 1988 rok. Starogard, tel. (069) 16-294-25. 210593

SPRZEDAM fiata 126p, FL, 1988 rok. Wiadomość: Mariskowski, Zedam. goszcz. Wybudowanie 33, gm. Lubichowo. 210588

SPRZEDAM fiata 126p, 1990 rok, stan dobry, Skórcz Wybudowanie Wielbrandowskie 4. 210564

SPRZEDAM fiata 126p, 1991 rok. Starogard, tel. (069) 16-294-25. 210555

FIAT 126p, 1981 rok, stan dobry, Kiszczewo 6/8, gm. Zblewo. 210542

FIAT 126p, 650 cm³, 1983 r. Tel. (069) 132-12-83. 040746

FIAT 126p, 1979 r. - sprzedam, stara A29, skrzyżnowy, 1982 r., po remoncie zamienię na C-360 Chabowski, Wola 6, 83-130 Pelplin. 040938

SPRZEDAM fiata 126p, stan dobry 1983! Dzięgielwowski, Rudno 29. 040690

FIAT 126, el. sx 95 r., cena 10 500. Wiadomość: Kwidzyn, Warszawa 34/72. 040743

SPRZEDAM fiata 126p, rok 1979, w dobrym stanie. Telefon (059) 31-12-01. 040780

FIAT 126p, EL, 1994 r., 17 000 km, stan b. dobry, Tczew, tel. (069) 31-71-44, pogoż. 17.00. 040766

FIAT 125p, 1987 r. - tanio. Tel. (069) 31-39-36. 040767

VECTOR - AUTOHANDEL Gdynia, ul. Morska 491 tel./fax 23-60-98 wew. 44 tel. kom. 090 50-61-25 tel. kom. 090 537 888

osobowe, dostawcze, zawroty i motocykle SUPERTYTY w pierwszej wyl. i bez porcelizacji - skup samochodow

Zmianij! przyjeźcie samochodow w rozliczenie Zapraszamy codziennie od 10.00 do 18.00

FIAT 125p, 1990 r. - przebieg 39 tys. garazowany. Tel. (069) 33-82-37. 040768

FIAT 126p, FL, 1990 r. Telefon (059) 31-12-39. 040794

SPRZEDAM fiata uno, 1,4 S, rok 1995, stan idealny. Telefon (069) 135-21-87. 040798

FIAT 126p, rok 1986. Telefon (069) 132-14-02. 040817

FIAT 126p, XII 90 r., 5200 zł. Tczew, ul. Warskiego 7 d/1. 040824

FIAT 125p, 1985 r. s. dobry, pierwszy lakier. Tczew, telefon (069) 132-12-65. 040822

SPRZEDAM fiaty 126p, rok produkcji 1979, 1982, remoncie. Kwidzyn, ul. Przyszecia 10 a, telefon 79-36-20. 180230

SPRZEDAM samochod marki FIAT 126p, rok produkcji 1986. Wiadomość: Rakowiec gm. Kwidzyn, tel. 75-16-82. 180231

TEUMIKI bosai ELEMENTY UKŁADU WYDECHOWEGO AMORTYZATORY KOMPUTEROWY TEST SPRAWNOŚCI

SPRZEDAZ-MONTAZ AUTO-ELMAR GDAŃSK JEDNOŚCI ROBOTNICZEJ 223 (TEREN EŁTORU) Tel. 39-02-20 do 22 wew. 218

SPRZEDAM fiata 126p, rok produkcji 1993, grudzień. Wiadomość: Kwidzyn, ul. Maruskowa 139. 180216

FIAT 125p, 1983, pierwszy właściciel, oznakowany, blokada, garazowa- nia, Sobota, niedziela, tel. 37-98 Kwidzyn, ul. Sienkiewicza 13. 180214

FORD escort 91 r., 1,4, kat. sil. bdb., 20,8 tys. zł. Tel. (069) 31-78-16. 040815

SPRZEDAM fiata 126p, 1988 rok, Leon Szarmach. 210600

SPRZEDAM fiata 126p, 1988 rok, poj. 2,0, 1988 rok - sprzedam. Starogard, tel. (069) 16-254-74. 210555

FORD sierra, 1989 rok, poj. 2000 cm³, po wypadku - sprzedam. Starogard, tel. (069) 16-247-28, do 16.00. 210557

FIESTE, 1981 r. Tczew, telefon (069) 132-26-12. 040778

FORD escort, 1,3, 1980 r., 5300 zł. Tel. (069) 136-95-93. 040770

FORD transit, 2,5 D, 1987, podwyższony, max przedłużony, stan bdb., cena 25 tys. Eltag, tel. (055) 32-12-28. 120010

FORD escort 1985 r. pickup - stan bdb. sprzedam. Stare Pole, tel. (055) 71-31-33. 150319

FORD escort 1988 r. benzyna - gaz 1,4, sztycher, radio, radiozama. Tel. (055) 72-36-41 w 622. 150255

HYUNDAI pony, 1,5 GLS, 1,5, produkcja 1991 z przebiegiem 74 000 km. Tel. (055) 72-13-99. 150261

SPRZEDAM samochód osobowy hyundai accord 1500, rok prod. 1996, na gwarancji, wyposażenie bogate. Wiadomość: Malbork, tel. (055) 72-31-95. 180207

ISUZU miubus, 1992 rok, poj. 2,2 diesel, oszklony, cena 7,8 tys. DM, białe tablice - sprzedam. Starogard, tel. (069) 16-223-80, wiecezorem. 210508

JAWA 350, 1990 rok, przebieg 9 tys km + dwa kaski. Starogard, tel. (069) 16-217-56. 210645

JELCZ skrzyżnowy 342, XII 1989 r., cena 40 tys. Tel. (069) 36-85-09. 040604

JELCZ, ciągnik siodłowy z naczeppą - sprzedam. Kwidzyn, telefon (055) 79-24-37. 180222

SPRZEDAM jelicza 315, skrzyżnowy, wywrot, podwoje bury, 1983 rok. Starogard, tel. (069) 16-210-64. 210552

SPRZEDAM mercedes 220 D, Janusz Kujawa, Kroweio 10, tel. (055) 71-35-91. 150347

SPRZEDAM jelicz 325, rocz. 1983 w dobrym stanie Tczew, tel. (069) 31-05-64, 31-62-37. 09

LADA 2107, 89 r., przebieg 80 000, stan b. dobry, instalacja gazowa - wieszka kolor zielony, cena 9000. Tel. (069) 31-71-41. 040709

LADA samara, rok 1993. Malbork, tel. (055) 72-74-14. 150257

MAGRUS iveco, 1982 rok, daf, 1982 rok, plac z barakami, 12 000 m², naczepy. Tel. (069) 36-86-26 lub 36-88-63. 340014

MAZDA 929 GLX, 1986 rok, 72 tys km przeb., na części lub w całości - sprzedam. Pelplin, tel. (069) 136-12-23. 210488

SPRZEDAM mazdę 923, 91 r. Tel. (055) 75-12-81. 180232

MERCEDES 230E, typ 124, 1988 r. elektrotryby, elektryczny sztyberdach, centralny zamlock, wsporniki kierownicy, autoalarm. Tel. (055) 72-76-66. 170049

SPRZEDAM siłnik mercedesa 220 D, Janusz Kujawa, Kroweio 10, tel. (055) 71-35-91. 150347

SPRZEDAM mercedesa 220 D, Janusz

OGŁOSZENIA DROBNE • OGŁOSZENIA DROBNE • OGŁOSZENIA DROBNE • OGŁOSZENIA DROBNE

SPRZEDAŁ samochody mercedes 206 towas i 125p po remoncie... MERCEDES 126, 300SE, 86 r., białe tablice Tel. (069) 31-65-47

POLONEZ poj. 1,5 benzyna, kolor czerwony, 1991 rok, rej. 1992 - sprzedam. Starogard, tel. (069) 16-003-15

VW golf, poj. 1,3, 1987 rok, 40 kW, kat. 3, 5 tys DM + co. Starogard, tel. (069) 16-222-38

ZUK - sprzedam lub zamienię na skodę 105 oraz sprzedam przyczepę 3,5 tony Bobowo, ul. Zachodnia 7, 210432

DWA kombajny zbozowe "Bizon 56" - sprzedam. Tel. (069) 36-85-15

KWALIFIKOWANE NASIONA ROŚLIN ROLNICZYCH - ZBOŻA, RZEPAK... - DLA PIEKARNI: MAK, SOJA, LEN SŁONECZNIK... POLECA: "AGROL" PRUSZCZ GD. ul. GRUNWALDZKA 62 tel. 82-32-03

Auto-Handel Firma „Mar-Pol” al Wojska Polskiego Malbork, tel. (055) 72-83-33... Autoryzowany agent INVEST BANK S.A.

RENAULT 19 GTR 1.4i, katalizator 1990 r. części golia i sprzedam. Malbork, tel. (055) 72-71-42

SPRZEDAŁ VW bus, 1983 rok, poj. 1,6 D. Starogard, telefon (069) 16-254-19

SPRZEDAŁ C-355 lub zamienię na C-330. Starogard, telefon (069) 16-269-29

PRZEPRASZAM panią Hannę Ostrowską za ubliżanie - Gdaniec 040691

MERCEDES 123, benzyna-gaz, stan dobry Kwizdyn, telefon (055) 79-83-11

RENAULT 1992 rok - sprzedam lub zamienię na "maluch", Skórcz, ul. Szczelińska 11, 210641

SPRZEDAŁ VW bus, 1983 rok, poj. 1,6 D. Starogard, telefon (069) 16-254-19

SPRZEDAŁ C-355 lub zamienię na C-330. Starogard, telefon (069) 16-269-29

PRZEPRASZAM Iwonę Jajt za ubliżanie jej w dniu 24.08.1996 roku. Mirosława Szreder 040718

SPRZEDAŁ nissan micra, poj. 988, 1986 rok. Starogard, telefon (069) 16-259-16

TŁUMIKI KATALIZATORY GDYNIA-CHYLONIA ul. Żwirowa 28 tel. 23-63-36 GDAŃSK-WRZESZCZ ul. Kołbierz 3 tel. 41-63-27 tel/fax 44-22-44

JETTA 88/89 r., niedawno sprotowana Tel. (069) 33-71-12

SPRZEDAŁ siewnik 4 m. plug 3 skibowy, przyczepę 3,5 t. wywrotka miaszdą do paszy Skórcz, tel. (069) 182-43-23

PRZEPRASZAM Iwonę Jajt za ubliżanie jej w dniu 24.08.1996 roku. Mirosława Szreder 040718

SPRZEDAŁ nissan micra, poj. 988, 1986 rok. Starogard, telefon (069) 16-259-16

SPRZEDAŁ renaulcio diesel 1995 rok, 5-drzwiowy, kombi grafit metalik. Starogard, ul. Plik Dąbka 44, Lipiszewo. 210633

JETTA 88/89 r., niedawno sprotowana Tel. (069) 33-71-12

SPRZEDAŁ siewnik 4 m. plug 3 skibowy, przyczepę 3,5 t. wywrotka miaszdą do paszy Skórcz, tel. (069) 182-43-23

PRZEPRASZAM Iwonę Jajt za ubliżanie jej w dniu 24.08.1996 roku. Mirosława Szreder 040718

SPRZEDAŁ nissan micra, poj. 988, 1986 rok. Starogard, telefon (069) 16-259-16

RENAULT 19 charade, poj. 1,7, 1991/11 Xilok, zielona perła metalik, pełne wyposażenie, zarejestrowany w kraju, przebieg właścicieli Starogard, tel. (069) 16-298-99

JETTA 88/89 r., niedawno sprotowana Tel. (069) 33-71-12

SPRZEDAŁ siewnik 4 m. plug 3 skibowy, przyczepę 3,5 t. wywrotka miaszdą do paszy Skórcz, tel. (069) 182-43-23

PRZEPRASZAM Iwonę Jajt za ubliżanie jej w dniu 24.08.1996 roku. Mirosława Szreder 040718

SPRZEDAŁ nissan micra, poj. 988, 1986 rok. Starogard, telefon (069) 16-259-16

RENAULT 19 charade, poj. 1,7, 1991/11 Xilok, zielona perła metalik, pełne wyposażenie, zarejestrowany w kraju, przebieg właścicieli Starogard, tel. (069) 16-298-99

JETTA 88/89 r., niedawno sprotowana Tel. (069) 33-71-12

SPRZEDAŁ siewnik 4 m. plug 3 skibowy, przyczepę 3,5 t. wywrotka miaszdą do paszy Skórcz, tel. (069) 182-43-23

PRZEPRASZAM Iwonę Jajt za ubliżanie jej w dniu 24.08.1996 roku. Mirosława Szreder 040718

SPRZEDAŁ nissan micra, poj. 988, 1986 rok. Starogard, telefon (069) 16-259-16

RENAULT 19 charade, poj. 1,7, 1991/11 Xilok, zielona perła metalik, pełne wyposażenie, zarejestrowany w kraju, przebieg właścicieli Starogard, tel. (069) 16-298-99

JETTA 88/89 r., niedawno sprotowana Tel. (069) 33-71-12

SPRZEDAŁ siewnik 4 m. plug 3 skibowy, przyczepę 3,5 t. wywrotka miaszdą do paszy Skórcz, tel. (069) 182-43-23

PRZEPRASZAM Iwonę Jajt za ubliżanie jej w dniu 24.08.1996 roku. Mirosława Szreder 040718

SPRZEDAŁ "Commodore-64" Starogard, tel. (069) 16-294-25

Okna PCV • sprzedaż • montaż • raty PHU „HIK” Malbork, ul. Szeroka 5 tel. (055) 72-62-98

MAŁĄ wieżę "Technics" CH540 z kolumnami (nowa) 1540 zł kamery VHS-C JVC 2,5 lux (nowa) 1790 zł, telewizor kolorowy "Grundig", 27 cali, cena 550 zł Starogard, tel. (069) 16-222-38

SPRZEDAŁ wieżę nową "Sony" 7711 881 oraz "Technics" 540. Starogard, tel. 090-50-29-00, 210551

SPRZEDAŁ wieżę nową "Sony" 7711 881 oraz "Technics" 540. Starogard, tel. 090-50-29-00, 210551

SPRZEDAŁ wieżę nową "Sony" 7711 881 oraz "Technics" 540. Starogard, tel. 090-50-29-00, 210551

SPRZEDAŁ wieżę nową "Sony" 7711 881 oraz "Technics" 540. Starogard, tel. 090-50-29-00, 210551

SPRZEDAŁ wieżę nową "Sony" 7711 881 oraz "Technics" 540. Starogard, tel. 090-50-29-00, 210551

SPRZEDAŁ wieżę nową "Sony" 7711 881 oraz "Technics" 540. Starogard, tel. 090-50-29-00, 210551

SPRZEDAŁ wieżę nową "Sony" 7711 881 oraz "Technics" 540. Starogard, tel. 090-50-29-00, 210551

SPRZEDAŁ wieżę nową "Sony" 7711 881 oraz "Technics" 540. Starogard, tel. 090-50-29-00, 210551

SPRZEDAŁ wieżę nową "Sony" 7711 881 oraz "Technics" 540. Starogard, tel. 090-50-29-00, 210551

SPRZEDAŁ wieżę nową "Sony" 7711 881 oraz "Technics" 540. Starogard, tel. 090-50-29-00, 210551

Z.P.H.U. „JAMAL” Łoza 14 k. Dąbrówki Malb. PROWADZIMY SPRZEDAŻ PÓLTIŚ WIEPRZYCH DLA ODBIORCÓW HURTOWYCH I KLIENTÓW INDYWIDUALNYCH W CENACH PRODUCENTA TEL. (055) 77-34-44

Chcesz się pozbyć złomu dzwoni do CENTROZŁOM! ZAKŁAD PRZEROBU ZŁOMU GDAŃSK, UL. LITEWSKA 16 SKUPIJE złom stalowy, żelazny, wióry stalowe wszystkich klas oraz złom metali kolorowych od 3.02.1997 podwyżki cen skupu Oferujemy swoje usługi w zakresie demontażu i ciężca obrotów przemysłowych, nurcogazów, zbiorników, konstrukcji stalowych i torowisk kolejowych. POSIADAMY W SPRZEDAŻY DUŻY WYBÓR METALI NIEZŁAZNYCH jak: • blachy aluminiowe, mosiężne, miedziane, • kształtowniki, rurki z mosiądzą i miedzią, • metal miedziane oraz do upłynienia blachy od 7 - 28 mm w gatunku A,D,E z atestem złom przyjmuje: ZAKŁAD PRZEROBU ZŁOMU, Gdańsk, ul. Litewska 18 Informacje: tel. (058) 31-51-96, 31-52-09, 31-10-41.3, 31-45-32 ZAPRASZAMY

OGŁOSZENIA DROBNE • OGŁOSZENIA DROBNE • OGŁOSZENIA DROBNE • OGŁOSZENIA DROBNE

PUSTAKI betonowe 18 i 1/2 - sprzedam. Siatkę ogrodzeniową, ceny konkurencyjne Trakii zdobne - Wiadomości: Zakład Materiałów Budowlanych Dąbrówka 85 a, gm. Starogard. 210465

WYŁĘGARNIA i ochodniawia "Zarodek" oferuje plastikowe ogólnoużytkowe brojlery, kurki niekierowane. Sprzedają każdy wtorek i piątek, ceny konkurencyjne - piątki indyca, kacze igiesie. Szpekgaw 43 a, tel. (069) 16-214-65. 210522

SPRZEDAM ziemniaki jadalne i sadzeniaki gospodarstwa Bobowo, tel. (069) 16-257-30. 210522

MEBLE kuchenne, pokojowe, przedpokoje oraz inne meble z dostawą i montażem Starogard, tel. (069) 16-240-49. 210327

WYROBY ŚRUBOWE
• śruby kl. 5,8-8,8 i 10,9
• nakrętki kl. 10
• podkładki
• wkrety, gwóźdźcie
• nity
• czysciwo

F. H.Z. „CHEMTECH” Tczew ul. Głowackiego 2a tel. (069) 311-06-46 wew. 37

TAPIERISTWO - producent oferuje meble tapicerskie, sofy 3+2+1, komplety wypoczynkowe, rogowki bez mary, za gotówkę i na raty (ekspozycja na miejscu). Starogard, ul. Skłosa 20, telefon (069) 16-286-19. 210016

WYŁĘGARNIA Drobni - Starogard, ul. Języna 4 (skrajca za CFN-em przy ul. Złobowskiej w lewo) czwarto zabudowanie - przyjmuje zamówienia w sezonie legowym 1997 r. - piaski, kurki ogólnoużytkowe, kurki, piaski brojlerskie, kacze, giesie, indyca (brojlery) Starogard, tel. (069) 16-298-62. 214278

SUKNIE ŚLUBNE wypożyczalnia i sprzedaż
Malbork, ul. Ślupecka 49
Solna pawilon 28B
tel. (055) 72-60-91

TELEWIZOR niemiecki 26" starszy typ czarna obudowa, 170 zł. Tel. (055) 72-56-33. 150369

KOLUMNY podłogowe "Bolero-200" 100 W, 8 ohm. Telefon (055) 72-47-73. 150379

SPRZEDAM okno 210x150, drzwi 80x220 Tel (055) 72-64-27 do godz. 16.00 150381

KURY nioiski "Astia S" w cenie 2 zł/szt. w godz. 7-15 oraz mieszalnica do pasz o pojemności 2 ton sprzedam ferma Drobni G. M. Drobni, ul. Kosięszki 10a, 82-200 Malbork, telefon (055) 72-20-28. 150303

SPRZEDAM tani suknie ślubną, duży welon Malbork, telefon (055) 72-19-32. 150318

KONSOLĘ super nintendo 16-bitową dwa joysticki i cztery gry. Tel. (055) 72-11-84. 150191

DZIAŁKĘ ogrodniczą na Czyżykowej - sprzedam. Tczew, ul. Telmajeira 2-a/3. 040820

SUKNIE ślubne - sprzedaj i wypożyczanie oraz komunię - sprzedaj. Pawilon aleja Zwycięstwa 10/3, obok dworca PKS. 040296

BOAZERIA - Subkowy, tel. (069) 36-85-51, po 14.00. 040225

ROTTWEILERY pochampianach Tel. (069) 33-77-11. 040583

OKAZYJNIE ładną spialnię, statek "Barbie", motorek do 5 l. Tel. (069) 31-15-97. 040759

SUKNIE ślubne, rozm. 38-40 - tani. Tel. 090-52-15-66. 040174

DUŻA wież Technics. Telefon (069) 32-35-15. 040712

SPRZEDAM goch siewny. Tel. (069) 36-86-40. Zbigniew Krajnik, Subkowy ul. Wybickiego 54. 040705

MINIWEŻ "Sony". Telefon (069) 31-57-84. 040704

TANIO nowy dywan, wymiary 1,80 x 2,80 m, odcienie brązu. Tel. (069) 31-49-71. 040725

ZAMRAŻARKĘ komorową poj. 200 l. mało używaną, komplet Malenin 10. 040825

KOMIS - usługi, RTV-raty, masz problemy ze sprzętem RTV - nie działają, a może Ci się znużył? Przyjdź do nas - naprawimy - sprzedamy Starogard, al. Wojska Polskiego 28. 210156

MIKROBUS Starogard, telefon (069) 16-252-99. 210051

WYKONYWANIE glazury Starogard, tel. (069) 16-221-05. 214376

USŁUGI stolarskie - montaż boazerii i podłóg, wszystkie typy, cyklowanie, schody drewniane i betonowe. Kwizdyn, tel. 44-59. 180029

KAFELKOWANIE, hydraulika, montaż płyt gipsowych. Malbork, tel. 090-520-803. 150277

KOMPUTEROWE przepisywanie tekstów Tel. (055) 72-27-63. 150178

MONTAŻ płyt gipsowych, szpachlowanie, malowanie, tapetowanie, podłogi szwedzkie panele, siding. Do 31 marca 30% taniej Malbork, tel. (055) 72-10-44. 150210

WIĘCZNIKI studni. Telefon (055) 72-14-77. 150219

TRANSPORT bagażowo-towarowy, 3 tony VAT Malbork, tel. (055) 72-56-60. 150014

TRANSPORT bagażowo-towarowy, 1 tona Malbork, tel. (055) 72-50-22. 150227

ZDUM - kominki, piece VAT. Tel. (055) 72-44-78. 150015

ZESPÓŁ - zabawy, wesela. Tczew, tel. (069) 33-71-05. 040664

DEKARSTWO, blacharstwo, elewacje, siding, docieplenie usług ogólnobudowlane - terminowo, solidnie. Redeki ul. W. 83-110 Tczew-Górki, ul. Wasilewskiej 6, tel. (069) 31-13-99. 040051

KAFELKOWANIE, hydraulika - sztyko, tiano. Tczew, telefon (069) 132-57-73. 040614

TRANSPORT 12 ton, str. z przyczepą. Tczew-Portowców 21. 040615

MUROWANIE - tynkowanie, ciesielstwo, płyty gipsowe, stary surowiec. Tczew, Portowców 21, rachunki VAT. 040615

"BUDEX" s.c. Tczew ul. Rulkowskiego 86, tel. (069) 31-67-60 lub 31-62-00 w 41 (po godz. 17.00 33-76-63) oferuje wykonalnym robot remontowo-budowlanych w tym układowanie glazury i terakoty oraz roboty malarskie. Rachunki VAT. 040045

WKŁADY kominowe ze stali kwasoodpornej, żeluzostwo, usługi ogólnobudowlane. Tczew, tel. (069) 31-13-99. 040033

KAFELKOWANIE. Telefon (069) 31-53-09. 040463

NAPRAWA pralki, chłodziarki, sprzęt AGD. P. P. Dom, Tczew, ul. Czapkowska 68, telefon (069) 31-18-07, 10-00-18.00. SP nr 8 sroda 16.00 - 18.00. 210570

NAPRAWA pralki, chłodziarki, zamrażarki. Zbigniew Rasmus, Tczew, tel. (069) 31-01-51. 040007

WIDEOFILMOWANIE. Telefon (069) 31-48-71. 040128

KOREPETYCJE z języka angielskiego. Tel. (055) 72-61-71. 150336

POMOC w języku niemieckim, tani i skutecznie. Tel. (055) 72-61-71. 150345

ANGIELSKI lekcie, tłumaczenia, szukam pracy. Telefon (055) 72-56-33. 150276

STUDENTKA germanistyki udziela korepetycji z języka niemieckiego. Tel. (069) 31-11-87. 340048

J. WOLSKI - lekko, konwersacje. Tel. (069) 36-85-20, po 16.00. 040254

ANGIELSKI - szkoła podstawowa i średnia. Tel. (069) 31-48-16. 040696

ANGIELSKI - korepetycje. Tel. (069) 33-84-52. 340067

STUDENT udziela korepetycji z polski. Biadaczka, Telefon (069) 31-26-34. 340067

STOMATOLOG Barbara Sepelowska przyjmuje Starogard, os. 60-Lecia 14, Przych. Spolem, wtorek 17.00 - 19.00, piątek 15.00 - 18.00, SP nr 8 sroda 16.00 - 18.00. 210570

URZĘD ADAMOWSKI - USŁUGI jamy brzusznej, ul. Kościuszkis 5 w Starogardzie, poniedziałki 14.30 - 16.30, czwartki 18.00 - 19.30. 210425

USŁUGI pielęgniarstwa u klienta (przebieg choroby), dzwonić o kaszę. Starogard, telefon (069) 16-288-02. 210422

WAGI ELEKTRONICZNE
APTECZNE, LABORATORYJNE, SKLEPOWE, MAGAZYNOWE
SERWIS I SPRZEDAŻ "RADWAG"
tel. 57-06-76
Gdańsk OLIVA, ul. LESZKA BIAŁEGO 49

SPRZEDAM atrakcyjną suknie ślubną, wzrost 164. Tel. (069) 31-08-72. 040466

F. H.U. ARKTYKA - sprzedajemy chłodnicze urządzenia sklepowe (lady, regaly, witriny) wagi, kralniece, Montujemy ciągi chłodnicze i zapewniamy serwis. Raty - leasing OS. Szpekgaw, K. Tczew, tel. (069) 33-79-93. 03VAT

SPRZEDAM pianino "Calisia". Tel. (069) 33-84-52. 340047

SPRZEDAM buraczki i brukiew jadalną Siwny, tel. (069) 36-93-04. 340050

PUDELKI miniaturowe, biały rowodowowe Tczew, tel. (069) 31-07-90. 340071

SPRZEDAM wózek inwalidzi. Tel. (069) 31-06-16. 340066

SPRZEDAM ładę chłodniczą oraz szafę chłodniczą. Telefon (069) 33-81-86, tel. 31-68-37. 040644

SPRZEDAM kserokoparkę Tel. (069) 33-81-86, tel. 31-66-37. 340063

SUKNIE ślubne (roz. 36-37) Tczew, tel. (069) 132-58-38. 340023

KOMPLETNE wyposażenie wikłanizacji - sprzedam. Tel. (058) 72-49-82. 040825

LISTWY wykończonielne i ramowe (sośna), możliwość dowozu do klienta Tel. (058) 86-58-22 lub po 16.00 tel. 86-44-82. P0501

TRANSPORT 6 osób, 1 tona Tel. (055) 33-14-54. 120006

PRZEDSIĘBIORSTWO Usługowe "Via-Clean" cyklowanie, malowanie podłóg, rachunki VAT Tel. (0602) 25-93-53. 040060

REMONTY mieszk. kan. malowanie, szpachlowanie, tapetowanie, płyty gipsowe, boazeria panelow. Tel. (069) 31-75-17. 040812

TRANSPORT ford transit, 1,7 11 m³. Tczew, tel. (069) 31-10-94. 040808

NAPRAWA, konserwacja pieców gazowych, c.o., łazienkowych, czyszczenie kominki. Tel. (069) 31-03-84 od 00 do 22.00. 040801

KAFELKOWANIE, montaż paneli boazerijnych, układanie podłóg szwedzkich. Tczew, telefon (069) 31-60-24. 040792

USŁUGI ogólnobudowlane. Tel. (069) 132-57-73. 040773

CYKLOWANIE, układanie podłóg, boazerii, paneli, siding, kafelkowanie. Tel. (069) 36-76-77, po 17.00. 040774

MECHANICZNE czyszczenie dywanów. Tel. (069) 31-57-14. 040788

OGÓLNOBUDOWLANE kafelkowanie - solidnie. Tel. (069) 33-72-74. 040787

KAFELKOWANIE. Telefon (069) 31-41-85. 040763

KAFELKOWANIE Subkowy, tel. (069) 36-86-80. 040763

KAFELKOWANIE ogólnobudowlane. Tczew-Górki, ul. W. Wasilewskiej 20. 040763

TANIO - wypielanie PIT-ów Biuro Prawne - Tczew, ul. J. Dąbrowskiego 20 (obok Zakładu Fryzjerskiego i Złotnika). 040759

PROJEKTY nadzory budowlane. Tczew, tel. (069) 132-53-97. 040737

TRANSPORT osobowo-dostawczy. Tel. (069) 31-19-28. 040758

MAZAJ - sauna, zabiegi rehabilitacyjne, odnowa biologiczna i kosmetyka. Starogard, tel. (069) 16-233-58. 210382

LEK MED. Marian Polaszewski. Gabinet Ginekologiczny, Starogard, os. 60-Lecia 206, pon. śr., czwart. 15.00 - 16.30. Gabinet USG - ul. Polipirńska 19 (Polpharma), pon. śr. piat. 17.15 - 18.15 Inf. tel. (069) 16-281-84. 210324

NATURALNEJ medycyny gabinet - choroby kregoslupa, stawow, nerwow, choroby wewnetrzne, wady postawy, choroby nerek, USG - aparat, elektroterapia (Zepfer), gimnastyka na przyrzedkach, solarium. Starogard, ul. Zielona nr 7, tel. (069) 16-235-82. 21

SPECJALISTA ORTOPEDII (chirurgia urazow), ortopedia dziecięca, wady postawy, kontrola stawow biodrowych niemowlat, choroby stawow i kregoslupa, urazy sportowe. Malbork-Kaldowo, ul. Jasminowa 3, wtorek, czwartek, 16.00 - 19.00. 150099

PEJDIATRA Dariusz Dąbrowski, wizyty domowe. Malbork, okolicz. Tel. (055) 72-73-52. 150259

LOGOPEDA - Tczew, telefon (069) 33-85-15. 03rach

MATRYMONIALNE
BIURO Matrymonialne "Ola" wysła oferty Starogard 4, skrytka pocz. 8. 214386

POŚREDNICTWO Zawierania 210214
AGENCJA Towarzyska "Elkazy" w Starogardzie ul. Andersa 52, całodobowo, wyjazdy. Zatrudnij panię Tel. 090-50-48-50. 210230

AGENCJA Towarzyska zatrudni panię. Tel. 090-53-80-15. 150204

MALBORK - okolice - 16.00 - 4.00
zobuduj panię warunki bardzo dobre. Ochrona z samochodem od zaraz. Tel. 090-540-17045

KLUB "KASKAYA" zatrudni panię - zakwaterowanie. Elbiąg, tel. (055) 33-35-50. 120011

AGENCJA zatrudni dziewczynę - zakwaterowanie. Elbiąg, tel. (055) 39-98-23. 120005

TCDZIW - mile panie z Agencji Towarzyskiej "Nana" zapraszają całodobowo. Tel. (069) 31-03-93. 040055

SALON Towarzyski - Subkowy przy drodze nr 1 i zaprasza. Tel. 090-52-19-22. 040004

AGENCJA Towarzyska "Fantażja" - całodobowo. Tel. (069) 31-09-63. 040363

ZGUBY
ZAGINĘŁA legitymacja studencka Sylwester Lity. Wyższa Szkoła Administracji i Biznesu w Gdyni. Znalazca proszony o kontakt. Tel. (055) 75-10-55. 180227

NAUKA
KOREPETYCJE język niemiecki. Kwizdyn, tel. (055) 79-30-63. 180184