

Sklep Firmowy
82-500 Kwidzyn, ul. Piłsudskiego 9
tel. (055) 79-20-02

OPTIMUS SA

ALTER Sp. z o.o.
Grudziądz, ul. Dworcowa 3
tel./fax (051) 219-27, 260-75



**Komputery
Multimedia
Internet
Sieci komputerowe**

**Kserokopiarki
Fiskalizacje
Serwis**



Biurowe Reklamy
„Kurlera Kwidzyńskiego”
zaprasza
Kwidzyn
ul. Braterstwa Narodów 46
tel. (055) 79-30-59
tel./fax (055) 79-22-64



KURIER

DZIENNIK POMORSKI
kwidzyński

TYGODNIK

NIE PŁAĆ WIĘCEJ NIŻ TRZEBA!
Jeśli chcesz kupić bardzo dobry
WĘGIEL
po konkurencyjnych cenach
przyjedź lub zadzwoń do depozytowego składu kopalni „PIAST”
Zapewniamy transport i załadunek.
TEL. (055) 79-75-61

KWIDZYN, SÚSZ, SADLINKI, GARDEJA, PRABUTY, KISIELICE, RYJEWÓ
ROK VI • NR12/298 • TEL. 79-30-59, TEL./FAX 79-22-64 • 20.03.1997 R • ISSN 1232-0099 • INDEKS 324965 • CENA 1.10 ZŁ.

Spadła liczba przestępstw MIMO ZAGROZEŃ SĄ OSIĄGNIĘCIA

W ubiegłym roku kwidzyńscy policjanci wszczęli i wykryli najwięcej spraw w województwie elbląskim. Wykrywając sprawców przestępstw w 1559 prowadzonych sprawach, mogą poszczycić się największym wzrostem wykrywalności w województwie.

Pomimo znacznego spadku przestępczości, odnotowanego w roku ubiegłym, komendant Komendy Rejonowej Policji w Kwidzynie podinspektor Henryk Wesolowski uważa, że rejon kwidzyński należy do jednego z najbardziej zagrożonych w całym województwie. Przyczyną jest kilka. Należą do nich m.in. największa w skali kraju stopa bezrobocia, zwłaszcza w Kisielicach, Suszu i Prabutach, jeden z najwyższych wskaźników nasyżenia podmiotami gospodarczymi w profilowaniu na jednego mieszkańca, znaczące rozwarstwienie w dochodach, generujące wszelkiego rodzaju przestępczość, począwszy od drobnych kradzieży poprzez zabójstwa z użyciem broni, napady (w tym na drogach), zamachy bombowe, wymuszenia. Zda-

niam komendanta w rejonie pojawiły się również symptomy przestępczości zorganizowanej. W takich właśnie realiach działa obecnie policja w Kwidzynie.

Statystyka to tylko liczby



Komendant KRP w Kwidzynie, podinspektor Henryk Wesolowski nie krył zadowolenia w osiągnięciu kwidzyńskiej policji

W ubiegłym roku odnotowano 5 zabójstw, 53 uszkodzenia ciała, 5 gwałtów, 159 kradzieży z włamaniem do obiektów społecznych, 979 włamań do obiektów prywatnych co - zdaniem komendanta - świadczy też o poziomie prywatyzacji, 367 kradzieży mienia oraz 66 rozbójów. Ogółem w roku ubiegłym stwierdzono 2239 przestępstw o charakterze kryminalnym. Było ich o 241 mniej niż w roku 1995. Policja wszczęła ogółem 2116 spraw, tj. o 299 mniej niż w roku 1995. Stwierdzono także o 366 przestępstw mniej (ogółem 2536) niż rok wcześniej. Jak stwierdził podinspektor H. Wesolowski, odnotowany spadek przestępczości to w części zmiana kwalifikacji prawnej niektórych zachowań. Obecnie wykraczeniem jest czyn, w wyniku którego straty wyniosły do 250 zł.

Powód do zadowolenia

Komendant KRP w Kwidzynie, podinspektor Henryk Wesolowski nie krył zadowolenia z osiągnięciem kwidzyńskiej policji.

cd. na str. 4

Cmentarz w prokuraturze

Do Prokuratury Rejonowej w Kwidzynie wpłynęło doniesienie, zarzucające Zarządowi Miasta naruszenie ustawy o zamówieniach publicznych. Doniesienie złożyli właściciele Zakładu Pogrzebowego, którzy przez ostatnie cztery lata zarządzali cmentarzem komunalnym w Kwidzynie.

Umowa z miastem na administrowanie cmentarzem wygasła z dniem 31 grudnia ubiegłego roku i z Zakładem Pogrzebowym Henryka Punczewicza i Romana Salskiego nie została przedłużona. W lutym odbył się przetarg, w wyniku którego Zarząd planował wybrać nowego zarządcę. Zdaniem Henryka Punczewicza przetarg został przeprowadzony niezgodnie z przepisami o zamówieniach publicznych i Zarząd nie poinformował o odwołaniu przetargu w wyznaczonym dniu, ale wprowadził w błąd twierdząc, że zakłady pogrzebowe nie mogą prowadzić cmentarza. Zdaniem H. Punczewicza było to świadome działanie Zarządu, by nie dopuścić jego Zakładu do administrowania cmentarzem.

Burmistrz Jerzy Godzik stanowczo zaprzeczył, twierdząc że przetarg przeprowadzono zgodnie z procedurą, określoną w przepisach. Na pytanie dlaczego po czterech latach miasto zrezygnowało z usług Zakładu Pogrzebowego H. Punczewicza i R. Salskiego odpowiedział, że przyczyną były między innymi skargi, trafiające do Urzędu Mińskiego, a dotyczące niskiego poziomu usług pogrzebowych.

Ogłosiliśmy przetarg. Wpłynęły trzy oferty. Żadna z tych ofert nie była do przyjęcia, a przynajmniej do podpisania umowy na czas nieokreślony. Postanowiliśmy bardziej sprzyjać to, czego oczekujemy od przyszłego zarządcy cmentarza i zaproponowaliśmy panu Punczewiczowi dalsze prowadzenie przez dwa miesiące cmentarza. Pan Punczewicz oświadczył jednak, że nie będzie z nami rozmawiał, a będziemy rozmawiać z jego prawnikiem. Poza tym powiedział, że albo podpisujemy umowę na pięć lat, albo w ogóle.

Burmistrz dodaje, że wtedy zdecydowano się na wybór firmy „Kir”, która będzie zarządzać cmentarzem do czasu przeprowadzenia ponownego przetargu.

cd. na str. 3



Zapraszamy do zakupów w SKLEPIE MEBLOWYM Kwidzyn, ul. Toruńska 36 (dawna Nowotki) tel. 32-88 wew. 26

Tylko z nami osiągniesz wymarzony komfort!



Opony zimowe
Kormoran

- wysokie bezpieczeństwo jazdy w warunkach zimowych
- bardzo dobra przyczepność na śniegu i lodzie
- odporność na poślizg WINTER na mokrej nawierzchni
- niski poziom hałasu



KWIDZYN, ul. Toruńska 36
tel. (055) 79-21-11 wew. 7

STOMIL-OLSZTYN
Poczuj się bezpiecznie

Zapraszamy również do Nowego Punktu Sprzedaży i Usług, przy ul. Młynarskiej 4, tel. 79-73-63

- wulkanizacja
- naprawy bieżące
- wymiana olejów „MOBIL”, „QUAKER STATE”
- sprzedaż opon „GOODYEAR”, „FIRESTONE”, „MICHELIN”, STOMIL OLSZTYN, DĘBICA

Zapraszamy do lokalu przy ul. Chopina 7, a zamówienia telefoniczne 22-58
oraz do lokalu przy ul. Malborskiej 145 (stacja paliw Rafinerii Gdańskiej) tel. 45-62 czynne całą dobę.

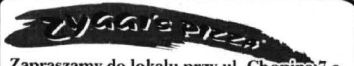

DOKĄD ÓSMOKLASISTO, GDZIE PO ZAWODÓWCE ?

Gdzie kontynuować naukę po szkole podstawowej? Gdzie po skończeniu szkoły zawodowej? Jaką szkołę wybrać - technikum, liceum ogólnokształcące czy liceum zawodowe, dzienne, wieczorowe czy zaoczne, a może zasadniczą szkołę zawodową?

Jak co roku, staramy się w jakiś sposób pomóc w tym wyborze absolwentom szkół podstawowych i szkół zawodowych, prezentując szkoły ponadpodstawowe naszego regionu oraz liczbę miejsc, które przygotowano dla absolwentów w klasach pierwszych poszczególnych szkół.

W rejonie kwidzyńskim w tym roku szkoły podstawowe opuści 1950 uczniów, w tym w Kwidzynie 851.

SZKOŁY ZAWODOWE
Zespół Szkół Zawodowych nr 1
W tej szkole w 5-letnim

Technikum Mechanicznym w zawodzie: obsługa aparatury kontrolno-pomiarowej i mechaniki automatyki przemysłowej przygotowano 35 miejsc.

W 4-letnim **Licium Ekonomicznym** w zawodzie ekonomika i organizacja przedsiębiorstw oraz finansów i rachunkowości czeka 70 miejsc.

W 4-letnim **Licium Handlowym** - 35 miejsc.

W 3-letnich **zasadniczych szkołach zawodowych** tego zespołu czeka 35 miejsc w zawodzie mechanik maszyn i urządzeń przemysłowych, 35 miejsc w zawodzie elektro-mechanik, 17 - blacharz samochodowy, 18 - mechanik pojazdów zawodowych, 35 - sprzedawca i 35 w klasach zawodowych.

cd. na str. 5

Podwyżka odrzucona

Przedsiębiorstwo Usług Sanitarnych zaproponowało podniesienie stawki za składowanie odpadów komunalnych i przemysłowych na wysypisku miejskim.

PUS zaproponowało 3 zł za 1m³ za składowanie odpadów komunalnych oraz 6 zł za 1m³ za odpady przemysłowe.

Zarząd Miasta uznał, że podwyżka zaproponowana przez PUS jest za wysoka i ją odrzucił.

Przedsiębiorstwo Usług Sanitarnych zostało w ubiegłym roku spytawane. Udzielił miastu w PUS zostały kupione przez gdyńską firmę NKG - Wywóz i Zagospodarowanie Odpadów. Nabyła ona 80% udziałów przedsiębiorstwa za 338 tys. zł. J.K.

Nieletni okradli kiosk warzywny

Policja w Kwidzynie zatrzymała czterech nieletnich, którzy włamali się do kiosku warzywnego przy ul. Piłsudskiego. Ukradli oni m.in. gumę do żucia i dropsy o łącznej wartości 15 zł. Towar zabrali z półki wystawowej.

Zatrzymani przez policję to: Krzysztof M., Piotr M., Daniel B. i Bartłomiej B. Wszyscy są w wieku od 13 do 15 lat.

J.K.

HURTOWNIA STALI „STAL-BUD”
Kwidzyn, ul. Toruńska 36 tel. 79-21-11

POKRYCIA DACHOWE

- WYROBY Z METALI KOLOROWYCH
- WYROBY HUTNICZE
- PANELE BOAZERYNE MDF
- RYBYNY PCV
- MATERIAŁY IZOLACYJNE
- PLYTY KARTONOWO GIPSOWE „KNAUF”
- OKNA „VELUX”
- MATERIAŁY SPAWALNICZE

Dziś w „Dzienniku Pomorskim” m.in.

- Zazdrość buduje? - nie ma takiej ideologii, która by wypeliła do końca naturalne ludzkie instynkty, takie choćby jak zazdrość i egoizm.
- Czy to miłość - o młodzińskich duszach i uczuciach opowiada psycholog Andrzej Samson.
- Dla zmotoryzowanych - co przyniesie rok 1997.
- Strefa czego? - rozmowa z prezesem Zarządu Strefy Ekonomicznej Żarnowiec.



RACOMM

82-500 Kwidzyn
tel./fax (055) 79 72 40
ul. Batalionów Chłopskich 25

AUTORYZOWANY SERWIS KASY FISKALNE

Fiskalizuj się bezpiecznie z nami

Przedsiębiorstwo Usługowo - Handlowe „LUNAR” s.c.

82-500 Kwidzyn, ul. Toruńska 36, tel./fax (055) 79-63-31

- zabudowy z aluminium
- rolety zewnętrzne aluminiowe
- bramy garażowe
- SIDING - elewacje
- okładziny ścienne i podłogowe
- sufity podwieszane

NASZYM ZDANIEM

Sprostowania

Do naszej redakcji często trafiają listy i pisma - całe w pieczęciach i podpisach - w których powtarza się refren: "Prosimy o sprostowanie...", czasem: "Zadamy sprostowanie...", a potem charakterystyczne: "W przeciwnym wypadku będziemy zmuszeni wkroczyć na drogę sądową..." lub coś w tym rodzaju. Problem tylko w tym, że najczęściej nie ma czego sprostować.

Sprostowanie jest konieczne wówczas, jeżeli w podanej informacji znalazły się istotne błędy merytoryczne, przekreślone nazwy, mylna data, fałszywe dane liczbowe, itp. Trudno jednak prostować opinie odzwierciedlające czyjeś poglądy, np. że żona prezydenta Kwaśniewskiego jest brzydsza od żony Gierka. Niestety, tego właśnie typusformułowania najczęściej bywają kwestionowane i żąda się ich odwołania.

Diennikarz ma prawo dowożenia własnej opinii podobnie jak każda osoba publiczna. Musi oczywiście zachować normy prawne i objętość. Wolno mu jednak być do pewnego stopnia subiektywnym, gdyż hasła dziennikarskiego obiektywizmu jest bezpodstawnym mitem. Jedną z znanych, polskich reporterek zadała pytanie: "Na czym ma polegać dziennikarski obiektywizm w artykule o cześćskim wojowniku, który zastrzelił dziecko?"

Tymczasem polskie życie publiczne obfituje w nader subiektywne oceny. Ciągłe groźby sądem pachnie pleniactwem, a przy okazji zdarzają się personalne ataki na przeciwników. Niekiedy okazuje się, że to skarżący się myli, ale umiejętność przyznania się do błędów nie jest naszą narodową zaletą.

Obiektywizm prasy nie polega na tym, aby każdy dziennikarz bezstronnie opisywał każdy fakt. Dopuszcza się jednak w obrębie jednej gazety do publikowania tekstów o charakterze polemicznym, sprzecznych politycznie i zawierających czasem skrajnie różne oceny. Taki właśnie program przyjęliśmy i kierujemy się nim w naszej pracy. Zarzuty wobec "Kuriera", że drukuje za dużo polityki lewicowej, prawicy czy centrum jest chybiony. Nie jesteśmy

niczyją tubą propagandową, a proporcje w tekstach w dużej mierze zależą od samych zainteresowanych.

Od czasu do czasu kwidzyńskie władze samorządowe próbują "nawrócić" nas, stawiając pytania czy wręcz usiłując manipulować dziennikarzami i wlewać osobom mylnie interpretuje fakt, że drukujemy sporo informacji o pracach Rady Miejskiej i Zarządu Miasta sądząc, że jesteśmy organem samorządowym. Spieszmy więc wyjaśnić, a tym którzy powinni to wiedzieć - przypomnieć, że informujemy o pracach władz miejskich i dziennikarskiego obowiązku, ponieważ działalność samorządu lokalnego jest jednym z najistotniejszych elementów życia naszej społeczności. Nie ma to nic wspólnego z jakiegokolwiek podległością służbową czy finansową, zatem nie zawsze nasze opinie muszą odzwierciedlać poglądy władz, burmistrzów czy radnych.

Jednocześnie warto przypomnieć, że osoby publiczne i reprezentowane przez nie instytucje mają obowiązek udzielania prasie informacji, co nie jest naszym wymysłem, ale regułą i obowiązkiem. Cieszymy się, iż pod tym względem współpraca z władzami miasta układa się poprawnie, jednak szereg kwidzyńskich instytucji nadal unikni, nie udzielając odpowiedzi na nasze pytania. Spieszmy wyjaśnić, że taka postawa jest sprzeczna z prawem i to redakcja miałaby pełne prawo wystąpić w tym przypadku na drogę sądową.

Uważamy jednak, że w naszym interesie nie leży wzmocnienie się po sądach i zwracanie głowy zaprawianemu wymiarowi sprawiedliwości. Wszystko można załatwić na drodze kompromisu, który oby stał się jedną z naszych narodowych umiejętności.

Redakcja

- Kino MAZOWSZE •••
- w Prabusach proponuje •••
- 21, 22 i 23 marca •••
- "Ostatni smok" •••
- USA, od l. 12 •••

PRABUTY PRABUTY WYGRAŁY „ZŁE” ANIOŁY

W Prabusach zakończyły się rozgrywki miejskiej ligi koszykówek.

Najlepszym spośród 14 drużyn biorących udział w rywalizacji okazał się team ZŁE ANIOŁY, na drugim miejscu uplasował się zespół ZAWRÓT GŁOWY, a na trzecim DYREKCYJA.

Finałowa rozgrywka odbyła się 8 marca i była niezwykle emocjonująca. Do ostatniego spotkania nie wiadomo kto zostanie zwycięzcą prabuskiej NBA. Wszystkie mecze były niezwykle zaciekłe i odbywały się przy nadkompleksie publiczności zgromadzonej w sali gimnastycznej Szkoły Podstawowej nr 1.

Do finałowej rozgrywki zakwalifikowały się zespoły: "Dyrekcja", "Złe Anioły", "Zawrót Głowy" i "Ryccyżacy Czerdzieski". Na tym etapie grało systemem każdy z każdym i uzyskano następujące rezultaty:



Kolejny punkt dla zwycięzców prabuskiej NBA w walce z "Ryccyżymi 40"

"Zawrót Głowy": "Złe Anioły" 22:24, "Dyrekcja" - "Ryccyżacy" 40:34, "Ryccyżacy 40" - "Zawrót Głowy" 22:39, "Dyrekcja" - "Złe Anioły" 18:23, "Ryccyżacy 40" - "Złe Anioły" 18:29.

Puchar za zwycięstwo wręczany przez dyrektora MGZB Krzysztofa Dawidowskiego przypadł zespołowi "Złe Anioły", na drugim miejscu uplasowała się drużyna "Zawrót Głowy" na trzecim "Dyrekcja" oraz na czwartym "Ryccyżacy Czerdzieski".

Królem strzelców został zdobywca w całym turnieju 116 punktów Przemysław Szymanski z drużyny "Dyrekcja".

Organizatorem tej imprezy jest duży zainteresowaniem imprezy był Miejsko-Gminny Zakład Budżetowy ds. Oświaty, Kultury i Sportu w Prabusach. graf

NAUCZYCIELE NA SZACHOWNICACH

W Prabusach odbył się VII Memoriał Szachowy im. Leona Jaworskiego dla nauczycieli i pracowników oświaty, uczniów i studentów. W imprezie, której celem jest przede wszystkim propagowanie szachów oraz uczczenie pamięci zasłużonego dla lokalnej społeczności nauczyciela, wychowawcy i trenera Leona Jaworskiego wzięło udział 47 szachistów, w tym 19 nauczycieli oraz 28 uczniów i studentów z całego kraju. Zwycięzcą w kategorii nauczycieli został Tadeusz Okruciniński z MDK Malbork, a w kategorii uczniów i studentów Michał Szulc z MTS Kwidzyn oraz w kategorii uczennicy i studentki Justyna Skrochocka z MDK Malbork.

Organizatorami Memoriału są Związek Nauczycielstwa Polskiego, Zespół Szkół i Miejsko-Gminny Zakład Budżetowy ds. Oświaty, Kultury i Sportu w Prabusach oraz sekcja szachowa MKS Pogon Prabusy. W imprezie wzięli udział nauczyciele i pracownicy oświaty oraz uczniowie i studenci, którzy posiadali minimum II kategorię szachową.

Zdaniem kierownika sportowego imprezy Stefana Słoduchy, poziom tegorocznego Memoriału był bardzo wysoki, a wszyscy pojedynki były niezwykle wyrównane. Wśród uczestników było szereg zawodników, którzy stanowią czołówkę krajową w swoich kategoriach wiekowych, m. m. Michał Szulc z Kwidzyna, Aleksander Misia z Ostrody i Justyna Skrochocka z Malborka, a wśród nauczycieli mistrz federacji Adam Cichociński, kandydaci na mistrza: Tadeusz Okruciniński, Roman Horodyski i Witosław Walkusz.

W kategorii nauczycieli zwycięzca VII Memoriał Szachowy im. Leona Jaworskiego został Tadeusz Okruciniński, reprezentujący MDK Malbork, który wyprowadził Adama Cichocińskiego z Jantara Pruszcz Gdański

i Witosława Walkusza z Redy. Najlepszym zawodnikiem z Prabus - Andrzej Bolek uplasował się na czwartej pozycji.

W kategorii uczniów i studentów wygrał Michał Szulc z MTS Kwidzyn przed Krzysztofem Lisowskim z Wyższej Szkoły Pedagogicznej z Olsztyna oraz Adamem Bukojemskim z Elbląga.

W kategorii uczennicy i studentki zwyciężyła Justyna Skrochocka z Malborka przed Moniką Zembruską z Gdyni i Kingą Nowak z Kwidzyna. graf



Michał Szulc - zwycięzca memoriału w kategorii uczniów i studentów

TYDZIEŃ W KWIDZYŃNIE

KRONIKA POLICYJNA

Złodzieje w szkole
7 marca włamano się do szkolnego kiosku w Szkole Podstawowej nr 5 w Kwidzynie. Skradziono różnego rodzaju artykuły szkolne oraz słodycze o wartości 200 zł.

Przygnieciony ciągnikiem
8 marca na lesnej drodze w miejscowości Czarne Małe (gm. Gardeja) Andrzej T. wjechał ciągnikiem Ursus C-330 na skarpę. Z niewyjaśnionych jeszcze przyczyn ciągnik przewrócił się, przygniatając rolnika, który doznał obrażeń ciała, w tym urazu głowy i został przewieziony do szpitala.

Zaprosili złodzieja
10 marca na ul. Warszawskiej w Kwidzynie włamano się do mieszkania. Skradziono sprzęt audiovizualny oraz złotą biżuterię. Straty oszacowano na ok. 2000 zł. Złodziej wszedł przez otwarte okno.

Policia apeluje o zamknięcie drzwi i okien, nawet jeśli opuszczamy mieszkanie tylko na chwilę idąc do sklepu czy do piwnicy. Otwarte okno lub drzwi to niemal zaproszenie dla złodzieja.

Dachawki żukim
13 marca na trasie Susz - Iława, pomiędzy miejscowościami Falknowo i Chelmżyca, kierujący samochodem żuk 40-letni Adam P. w wyniku gwałtownego hamowania stracił panowanie nad pojazdem. Pojazd przeokoliczował na lewy bok i ponownie stanął na czterech kołach. Kierowcy nic się nie stało. Obrazę ciała, w tym urazu kręgosłupa i głowy doznała pasażerka, która podróżowała autostopem.

STRAŻ POŻARNA

10 marca w Cyganach zapaliła się 2-letnia uprawa sosnowa. Straty wyniosły ok. 4500 zł. Strażacy zdolali uratować ok. 50 tys. zł. Przyczyną pożaru było zaproszenie ognia.

11 marca w Kisielicach niezny sprawca próbował podpalić kiosk warzywno-spożywczy, którego właścicielem jest Tadeusz D. Pożar nie spowodował strat, gdyż został szybko ugaszony.

13 marca strażacy interweniowali na ul. Targowej w Kwidzynie. W budynku nr 16 zapaliły się sadze w kominie. Pożar nie spowodował strat.

13 marca w Suszu na ul. Piastowskiej 39 wybuchł pożar w składzie węgla. Ogień ugaszono i strat nie było. Przypuszczalnie przyczyną pożaru było podpalenie.

15 marca w budynku mieszkalnym w Białkach zapaliły się drewniane siodki prowadzące na strych. Pożar zdołano ugasić. Strat nie było. Przyczyny pożaru nie ustalono.

URZĄD STANU CYWILNEGO

Urodzenia: ogółem zarejestrowano 24 dzieci, w tym 12 dziewczynki i 12 chłopców.
Śluby: nie było.
Zgony:

Lidia Ciemniecka
Kazimiera Knyszyńska
Józef Studziński
Karol Więckowski
Rozalia Fysz

AUTOALARMY
Autoryzowany zakład montażu alarmów SILICON
OFERUJE:
• autoalarmy • IMMOBILIZERY • ZAMKI CENTRALNE
• BLOKADY URUCHAMIANIA SILNIKA RADIOMIĄT
• RADIODODWYWARZACZE I GŁOŚNIKI FIRMY
• BLAUPUNKT
• ALARMY do sklepów, hurtowni, biur, mieszkań
PHU LIWA Kwidzyn, ul. Staszka 52 tel. 090 538-150

Przedsiębiorstwo Prywatne
Ełżbieta Kepowska
82-500 Kwidzyn, ul. Owczó 37
tel. (055) 79-48-48 (czynny całą dobę)
USŁUGI TRANSPORTOWO-SPRZĘTOWE
ROBOTY ZIEMNE
samochodami ciężarowymi marki Kamaz (wyrotki skrzyniowe z przyczepą, 20-tonowe) oraz FADROMA L-200
Przewoży materiałów sypkich:
żwiru, węgla, piasku, zboża i innych

Firma Handlowo-Usługowa
ABC GAMMA
OFERTA WIOSENNA
• BOAZERYE PCV W CENIE 14,95 + VAT za m².
• SIDING 16,10 + VAT za m².
• PANELE BOAZERYJNE MDF I PANELE PODŁOGOWE.
• SZEROKA GAMA LISTEW WYKONCZYKOWYCH.
• BLATY KUCHENNE.
• PARAPETY PCV.
• PODGRZEWCZE WODY.
• DODWIKNI NYLA.
• WANNY NARZĘDZIE Z HYDROMASAŻEM.
• LUSTRA I KOMPLETY ŁAZIENKOWE.
• KABINY PRYSZNYCOWE - SZEROKA GAMA.
• ŻALUZJE PIONOWE I PODZIOME.
• OŚWIETLENIE I WYPOSAŻENIE MIESZKAŃ, ZEGARY.
• SZKŁO I ARTYKULY GOSPODARSTWA DOMOWEGO

PUNKTY SPRZEDAŻY:
Kwidzyn, ul. 11 Listopada 22, tel. (055) 79-62-39
ul. Szkołna 3, tel. (055) 79-40-04
ul. Krakowska pawilon nr 12 (Podkowa),
Białdram 27 k. Kwidzyna, tel. (055) 79-24-26

Redakcja
Kurier Kwidzyński
82-500 Kwidzyn
ul. Braterstwa Narodów 46
tel. (055) 79-30-59
przyjmuje reklamy
i ogłoszenia do dziennika
RZECZPOSPOLITA

Firma „Iza” IZABELLA
WIŚNIEWSKA
Kwidzyn, ul. 15 Sierpnia 11/1
OBUWIE SPORTOWE
damskie, męskie, dziecięce
- HURT - DETAL - NISKIE CENY

BUDUJ I WYPOSAŻAJ Z NAM!
WALMAR HURTOWNIA
WIOSENNA SUPEROFERTA
PLYTKI CERAMICZNE-SIENNE
20X25 cm, 1 gatunek w szerokiej gamie kolorów i supercenie
HURT 19,99 + VAT
- PUSTRIKI BŁOCZKI, DRĄCZNIKI FIAMN „M. Lela” (cena producenta)
- GLAZURA, TERACOTA,
- KŁEJE I FUGI FIAMN „ATLAS” i „CERESIT”
- GŁĘBYE CZESKIE (współni stopień trwałości i odporności na ścieranie),
- SŁODZIE TYNKOWE „GEO”,
- SCHODY I PARAPETY NARZODOPORNE,
- SYSTEMY DODCIEPLEŃ BUDYNKÓW, PŁYTY GIPSOWE
- CEGŁA DZIUBARKA,
- LISTWY OZDOBNE PCV, CERAMICZNE DEKORY,
- CERAMIKA I RAMIATAWA ŁAZIENKOWA, WANNY, KOMPAKTY,
- WANNIUCZKI WĘWĘTRZNA PCV,
- DRABINY ALUMINIOWE - DUŻY WYBÓR.
PUNKTY SPRZEDAŻY:
Kwidzyn, ul. 11 Listopada 22, tel. (055) 79-62-39, 79-39-55 wew. 26
Białdram 27 koto Kwidzyna, tel. (055) 79-24-26
ZAPRASZAMY DO WSPÓLPRACY - MOŻLIWOŚĆ NEGOCJACJI CEN

HANDEL * ZAMIANA * OBRÓT NIERUCHOMOŚCI
FIRMA „G & C”
Spółka z o.o. w Kwidzynie
ul. Chopina 21, tel./fax (055) 79-40-32
Ubezpieczenia majątkowe i komunikacyjne

P.H.U. MULTI-SERVICE S.C.
Kwidzyn, ul. Grudziądzka 1
tel. (055) 79-63-79
Zaprasza do nowo otwartego punktu sprzedaży przy ul. Kopernika 25A (teren byłej jednostki wojskowej)
OFERUJĄC:
□ armaturę i stal kwasoodporną
□ armaturę instalacyjną
□ materiały termoizolacyjne firmy "GULLFIBER"
□ rury i kształtki z tworzywa sztucznego systemu "COPRAX"
□ aparaturę kontrolno-pomiarową
ZAPRASZAMY: pon. - piątek 8.00-17.00
sobota 8.00-14.00
NOWOŚĆ!
WKLADY KOMINOWE ZE STALI KWASOODPORNEJ!

SUSZ

SZKOŁA PRZEDSIĘBIORCÓW
Młodzież z Zespołu Szkół Rolniczych w Suszu - jak informuje inspektor ds. przedsiębiorczości Urzędu Miasta i Gminy w Suszu Beata Kozak - uczestniczy w realizacji polsko-szwajcarskiego Projektu Poparcia Wołnej Przedsiębiorczości.
W realizacji tego projektu przedsiębiorcy z gminy Susz uczestniczą już od 1995 roku, w tym roku postanowiono włączyć do programu suszską młodzież uczącą się w Zespole Szkół Rolniczych.
Obecnie wytypowana nauczycielka ZSR z Susza uczestniczy w treningach dla nauczycieli w ramach projektu "Młodych" prowadzonych w Gdańskim Izbie Rzemieślniczej. Po przeszkoleniu przeprowadzi ona w Zespole Szkół Rolniczych w Suszu pięć warsztatów z grupą uczniów. Podczas warsztatów suszka młodzież pozna się m.in. ze szwajcarskim modelem zarządzania jakością, a ponadto treningi obejmą takie zagadnienia: jak być przedsiębiorcą, być szefem, negocjacje, sprzedaż i marketing oraz treningi moderacji i kształcenia rozwoju osobistego. graf

Cmentarz w prokuraturze

Zakład Pogrzebowy "Kiri" podpisał z miastem umowę do końca kwietnia br. Pod koniec kwietnia ma być ogłoszony przetarg. Burmistrz J. Godzik uważa, że nowy zarządca musi spełniać określone wymagania, gdyż za usługi pogrzebowe płać mieszkańcy Zakład Pogrzebowy z ul. Malborskiej nie zamierza rezygnować podtrzymując swo-

je zarządy wobec Zarządu Miasta. Wniosek o zbadanie sprawy przetargu, dotyczącego wyboru zarządcy, zostały skierowane nie tylko do prokuratury, ale również do Regionalnej Izby Obrachunkowej i Urzędu Zamówień Publicznych w Warszawie. Burmistrz Kwidzyna, pytany o to, czy rozważano pomysły zarządzania cmentarzem przez

miasto, powiedział, że pomysłem był realizowany przed 1991 rokiem i nie sprawdził się. Do utrzymania cmentarza trzeba było - zdaniem burmistrza - dopłacić. Uważa, że miasto powinno kontrolować ceny usług, świadczonych na cmentarzu komunalnym.

J.K.

Forum Sekretarzy Gmin

Sekretarz Miasta Kwidzyna - Barbara Morus-Rybicka brała udział w zebraniu Regionalnego Forum Sekretarzy Gmin przy Pomorskim Centrum Samorządu Terytorialnego, które odbyło się w Sopocie. B. Morus-Rybicka jest jedynym delegatem z Kwidzyna i okolic, i została wybrana do Ogólnopolskiego Forum Sekretarzy Gmin.

WS

BRITYJCZYCY W KWIDZYŃSKIM URZĘDZIE

Profesor Hywel Thomas oraz doktor Leon Tikly z Uniwersytetu Birmingham spotkali się z wiceburmistrzem Leszkiem Czarnobajem. Goście przyjechali do Polski, aby poznać funkcjonowanie oświaty.

wraz z dzieckiem zabierając określoną sumę pieniędzy, która była przeznaczona na ucznia. Kwota ta trafia do placówki wybranej przez rodziców.

Goście z Wielkiej Brytanii byli zdziwieni, że w kraju byłego bloku komunistycznego można znaleźć tak zaawansowany rozwój systemu oświatowego. Zdaniem burmistrza L. Czarnobaja, bon edukacyjny jest sprawą niezwykle ważną, gdyż użytkownikami na odchodzie. Poza tym powoduje urynkowienie systemu oświatowego. Dyrektor placówki musi zdawać sobie sprawę, że w razie niezadowolenia rodziców może wraz z uczniem stracić określoną kwotę z budżetu szkoły.

J.K.

KONTRASTY W PALACOWEJ

W ramach powstałej niedawno nieformalnej federacji galerii prywatnych i samorządowych w restauracji galerii "Palacowa" w Barlewickach k. Sztumu odbył się wernisaz prac plastycznych artystów-amatorów z Kwidzyna, skupionych w zespole mistrza Mieczysława Potręcy KONTRASTY.

Grupa plastyczna KONTRASTY zaprezentowała w gościnnych pomieszczeniach restauracji "Palacowa" swoje plastyki z pejzazami Dolnego Powiśla. W galerii-restauracji swoje obrazy wystawili: Alicja Smagowska, Wanda Bojarczuk, Elżbieta Laurentowicz, Elżbieta Boczkowska, Barbara Lewicka, Jolanta Wojtas, Mieczysław Potręca oraz Kazimierz Matejczuk z Bronisławowa (gm. Sadlinki) i Maria Gawrońska z Wandowa (gm. Gardeja), cia

Założenia polityki oświatowej gotowe

Wiceburmistrz Leszek Czarnobaj przedstawił Zarządowi Miasta założenia polityki oświatowej. Po konsultacjach z przedstawicielami placówek oświatowych oraz Komisjami Rady Miejskiej Zarząd zaakceptował projekt i przekazał pod obrady RM.

Jak stwierdził L. Czarnobaj, żadnej rewolucji w założeniach polityki oświatowej nie będzie. Podkreślił po raz kolejny znaczenie bonu edukacyjnego, niezwykle istotnej sprawy w całym systemie oświatowym wdrażanym w Kwidzynie. Dodał, że model kwidzyński zaakceptowało wiele zarządów miast i gmin w Polsce.

Zarząd Miasta podjął także uchwały w sprawie ustalenia wysokości nagród motywacyjnych w kwidzyńskich placówkach oświatowych. W dalszym ciągu wyznaczona pula nagród jest w gestii dyrektora placówki. Miasto ustaliło jedynie górny pułap środków finansowych, które mogą być przeznaczone na nagrody motywacyjne.

J.K.

SERIA UDANYCH POLICYJNYCH POŚCIGÓW

7 marca na ul. Kopernika w Kwidzynie dwaj młodzi nieletni zmagali się z policją od nieletniego Adama P. Chłopiec oddał pieniądze bandytom. Po wiadomości policja w wyniku podjętego pościgu ujęła sprawców. Okazali się nimi: wieloletni karany 19-letni Marcin L. oraz 24-letni Artur B. Część pieniędzy w wysokości ok. 37 zł odzyskano. Bantry trafili za kratki.

womira M., który miał 2,54 promila alkoholu we krwi oraz 22-letniego Tomasa M., u którego stwierdzono 3,10 promila alkoholu we krwi.

W Kwidzynie włamano się do kiosku na ul. Piłsudskiego. Skradziono papierosy. Również w tym przypadku akcja policji doprowadziła do ujęcia sprawców. Okazali się nimi: 20-letni Jacek P. oraz 19-letni Marusz S. Policja odzyskała część skradzionych papierosów - łącznie 5 paczek za 10,15 zł.

J.K.

Do napadu rabunkowego doszło na ul. Sztumskiej w Kwidzynie. Tomaszowi D. trzech mężczyzn zrabowało 9,20 zł. Policja ruszyła w pościg i zatrzymała 19-letniego Sla-

WIOSENNE PORZĄDKI

Skończyła się zima, a więc nastal czas wiosennych porządków, które nie omijają nikogo, nawet władz miasta. Jak poinformowała nas gospodarka miasta, pani Jolanta Grau, firmy zajmujące się sprzątnięciem ulic: Przedsiębiorstwo Usług Sanitarnych oraz Przedsiębiorstwo Produkcyjno-Handlowo-Usługowe „GamineX” wykonają już prace przy porządkowaniu ulic, znajdujących się w rejonach im podległych.

Założęcioma, niestety, Zarząd Dróg Publicznych, który w dalszym ciągu zwleka z wykonaniem prac porządkowych. Straz Miejska wyznaczyła termin do 25 marca 1997 r., do którego należy wykonać prace porządkowe stan ulic w naszym mieście. Tego właśnie dnia odbędzie się przegląd stanu ulic i jeśli Zarząd Dróg nie wykona prac porządkowych zostanie wszczęte postępowanie, przewidziane ustawą z dnia 13.09.96 o Urzysmianiu Czystości i Porządku w Gminach (Dz. U. nr 132, poz. 622).

Przypominamy, że w gestii Zarządu Dróg Publicznych pozostaje 11 kwidzyńskich ulic. Są to ulice: Wiślana, Górną, Batalionów Chłopskich (od skrzyżowania z Chopina, do skrzyżowania z Hallera), Grunwaldzka, Grudziądzka, Mostowa, Sportowa, Malborska, Jagielly, Daszyńskiego oraz Warszawa (od skrzyżowania z Daszyńskiego, aż do granicy miasta).

MIR

KĄPIEL BEZ OBAW

Zgodnie z informacją Wojewódzkiego Inspektora Ochrony Środowiska w nadchodzącym sezonie można będzie bez obaw korzystać z kąpeli nad zbiornikami wodnymi gmin rejonu kwidzyńskiego.

W Liwie na odcinku kwidzyńskim, gdyż mimo wydania pieniędzy podatników na budowę kolektora przy ul. Wiślanej, ponad 32 miliony złotych - ścieki wciąż zamiast na do oczyszczalni International Paper Kwidzyn SA w znacznej części trafiają do Liwy. Również w dalszym ciągu kanalizacją deszczową trafiają do Liwy w olbrzymich ilościach ścieki z wylotów m.in. na wysokości ulic Staszka, Słowackiego i Łukowej.

graf



Kto przejmie cmentarz komunalny?

Biegi uliczne w Celle

SUKCESY KWIDZYŃSKICH BIEGACZY

8362 biegaczy z 31 krajów wzięło udział w XV Biegach Ulicznych WASA-LAUF, które odbyły się w partnerskim mieście Kwidzyna dołnosaskońskim Celle. Wśród tysięcy zawodników było 9 biegaczy MKS Kwidzyn, podopiecznych trenerów Wojciecha Margulewicza i Lecha Kwiatkowskiego, jedynych reprezentantów Polski w tym biegu. Kwidzyńscy, mimo że startowali w tak dużych zawodach po raz pierwszy, zajęli w nich czołowe lokaty.

wystartowało w biegu na dystansie 2,5 km zajęły cztery pierwsze miejsca - wygrała Kamila Ćwiek. Chłopcy na dystansie 5 km znaleźli się w pierwszej piątce, a w biegu na dystansie 10 km Krzysztof Kowalewski był dziesiąty.

Biegi WASA-LAUF rozgrywane są na ulicach Staroego Miasta w Celle na kilku dystansach. Impreza cieszy się - jak poinformował jeden z trenerów kwidzyńskich biegaczy Wojciech Margulewicz - olbrzymim zainteresowaniem publiczności i ma określony prestiż wśród startujących w niej zawodników.

W biegu na 5 km, w którym udział wzięło ponad 2 tysiące osób, wszyscy biegacze kwidzyńscy znaleźli się w pierwszej piątce. Radosław ĆWIEK z Zespołu Szkół Mechanizacji Rolniczej zajął ósmą lokatę, Patryk CHIŁŁA z Zespołu Szkół Zawodowych nr 1 - dziesiątą, Sebastian KOLA-SINSKI ze Szkoły Podstawowej w Korzeniewie (gm. Kwidzyn) był dwunasty, a Jacek BISKUP z Technikum Wiklinarskiego uplasował się na 15 miejscu.

Na dystansie 2,5 km w tzw. MINI-WASA-LAUF, w którym udział mogą brać zawodniczki i zawodnicy w wieku 14-17 lat,

W biegu na dystansie 10 km, w którym startowało ok. 2 tysiące zawodników, doskonałą, dziesiątą lokatę zajął (z czasem 32 minuty 19 sekund) Krzysztof KOWALEWSKI. Kwidzyńscy trenerzy byli bardzo zadowoleni z wyników

swoich podopiecznych, tym bardziej, że oklaskiwało je ponad 40 tysięcy ludzi, a wszystko odbywało się w atmosferze wspaniałego festynu.

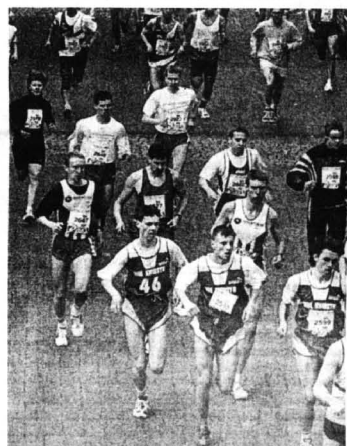

Jeden z biegów. Na pierwszym planie 14-letni kwidzyński zawodnik.

Grażyna Wojtaś o przemocy w szkole

Przewodnicząca NSZZ Solidarności Pracowników Oświaty i Wychowania Grażyna Wojtaś podczas ostatniej sesji poświęconej zwroćci uwagę na rosnącą przemoc w szkole. Związek zauważył zwłaszcza wiele przejawów agresji uczniów wobec nauczycieli.

Te zjawiska niepokojące uznana za sygnał do rozpoczęcia działań na rzecz ich wyeliminowania. Za niektóre z przyczyn tego typu nowego zjawiska przewodnicząca uznana mał prestiż zawodu nauczyciela, złe nastawienie do szkoły rodziców. Stwierdziła, że w szkole powinna być organizowana pedagogizacja rodziców.

W każdej szkole powinien być - zdaniem G. Wojtaś - zatrudniony pedagog. Sprawa jest o tyle poważna, że zjawisko przemocy w szkole to problem coraz większy.

O przypadkach stosowania przemocy w szkole słyszy się od kilku lat. Rozwiązania tego problemu, jak na razie, nie widac.

J.K.

OSRZĄT ELEKTRYCZNY, KUMATYZACJA, CHŁODNICTWO, BUDOWA KOMÓR CHŁODNICZYCH.

IGLO TECH KWIDZYN

Kwidzyn, ul. Grudziądzka 1, tel./fax (055) 79-33-43, (055) 79-63-03

DOŚTAWA * PROJEKTY * MONTAŻ

SKLEP EFEKT

- TELEWIZORY
- MAGNETOWIDY
- KAMERY WIDEO
- WIEŻE
- RADIA SAMOCHODOWE

AUTORYZOWANY SPRZEDAWCA

SONY

Kwidzyn
ul. Targowa 10, tel. 33-52

PPHU „PRODOM” KWIDZYN, UL. ŻWIROWA 4B TEL. (055) 79-32-32 WEW. 35

PRODUCENT STOLARKI Z PCV

OKNA * DRZWI * WITRYNY

SPRZEDAŻ-MONTAŻ-RATY

WYKŁADZINY KASETONY DYWANY TAPEETY

HURT - DETAL

Kwidzyn, ul. Toruńska 36, tel. 79-21-11 wew. 26

„Oświatowa” pomoc POŻYCZKI DLA NAUCZYCIELI

Pomoc finansowa dla uczniów oraz nauczycieli to dwa podstawowe cele, jakie zamierza w tym roku realizować kwidzyńska Fundacja „Oświata”. Prezes Piotr Wiśniewski poinformował, że kontynuowana będzie dotychczasowa pomoc świadczona przez „Oświatę”, ale pojawiają się też nowe formy. Fundacja będzie - w zorem lat ubiegłych - nagradzać najwybitniejszych uczniów szkół podstawowych i ponadpodstawowych oraz udzielać stypendiów dla najlepszych uczniów szkół średnich. Nowością będą stypendia dla absolwentów kwidzyńskich szkół, których nie będzie stać na podjęcie nauki w wyższych uczelniach. Aby otrzymać takie stypendium absolwent musi wykazać się bardzo dobrymi wynikami w nauce.

Kandydatów do otrzymania stypendium wypytują dyrektorzy szkół. W tym roku Fundacja zamierza przyznać stypendia trzem absolwentom szkół średnich, którzy rozpoczynają studia.

Pieniądze dla nauczycieli

W tym roku zmieni się sposób pomocy finansowej dla nauczycieli studiujących zaocznie. „Oświata” sfinansuje studia w całości. Będzie to jednak pożyczka, którą nauczyciel będzie musiał spłacić w całości po ukończeniu studiów. Aby zmobilizować nauczyciela do ukończenia studiów w terminie i uzyskania przez niego dobrych wyników w nauce, przewidziano umorzenia pożyczki. W przypadku ukończenia studiów w terminie Fundacja umorzy 25% pożyczki. Nauczyciel który ukończy studia z wynikiem dobrym, uzyska dalsze 25%

umorzenia pożyczki. Studia ukończone w terminie z wynikiem bardzo dobrym to umorzenie 75% pożyczki.

Piotr Wiśniewski - prezes Fundacji „Oświata” - uważa, że jest to dobry sposób mobilizowania nauczycieli. Istnieje bowiem ryzyko, że nauczyciel może zrezygnować ze studiowania. Pieniądze przekazane przez Fundację zostałyby utracone bezpowrotnie. Ze studiującym nauczycielem będzie podpisywana umowa, w której zobowiązuje się on w razie przerwania nauki do spłacenia całej kwoty pożyczki wraz z odsetkami. Miesięczna rata pożyczki na opłacenie studiów nie będzie przekraczała 10% uposażenia nauczyciela.

Inną formą pomocy dla nauczycieli ma być dofinansowanie zakupu mieszkania. Jak powiedział Piotr Wiśniewski, pożyczka mieszkaniowa, której wysokość ustalono na ok. 5 tys.

może w znacznym stopniu przyczynić się do kupienia przez nauczyciela mieszkania, gdyż wsparcie otrzyma on również ze strony funkcjonującego w placówkach funduszu socjalnego.

Nauczyciele którym będą przyznawane pożyczki na studia i na mieszkanie, wybierani będą przez dyrektorów placówek. To oni wiedzą najlepiej, kto powinien otrzymać pomoc - stwierdził P. Wiśniewski.

Szkolenia i promocja

Nie tylko pożyczki będą pomagały nauczycielom „Oświata” w dalszym ciągu chce organizować różnego rodzaju warsztaty lub szkolenia. Prezes Fundacji uważa, że warto organizować takie szkolenia dla kilku placówek równocześnie. Powod to zwykły rachunek ekonomiczny. W dalszym ciągu „Oświata” zamierza promować programy autorskie oraz innowacje wdrażane w placówkach oświatowych.

Szkolenia poprzez teatr

Nowym interesującym pomysłem Zarządu Fundacji jest dofinansowanie spektakli teatralnych, które poprzez swoje edukacyjne walory są warte przedstawienia iuchomniom. Ta edukacja teatralna - jak określał Piotr Wiśniewski - będzie finansowana nie tylko przez Fundację. Ustalono, że 25%

kosztów danego spektaklu pokryje „Oświata”, natomiast 25% Kwidzyńskie Centrum Kultury. Dyrektorzy szkół przeznaczają kolejne 25% środków. Jak poinformował P. Wiśniewski, dyrektorzy szkół wyrazili już swoją aprobację dla tego pomysłu. Poparli go również również Kwidzyńskie Centrum Kultury. Uczniowie kwidzyńskich szkół będą więc mieli w tym roku wyjątkową okazję obejrzenia spektakli teatralnych.

Działalność gospodarcza

Fundacja „Oświata” otrzymała w tym roku z budżetu miasta 65 tys. zł. Nie są to środki wystarczające, dlatego też Fundacja prowadzi działalność gospodarczą, która pozwala wypracować określone dochody.

Głównymi źródłami dochodów w tym roku będzie organizacja spektakli teatralnych dla dzieci oraz organizacja wycieczek. Jesteśmy pod tym względem konkurencyjni dla innych podmiotów. Zysk z tego typu imprez przeznaczony jest na realizację statutowych celów - poinformował P. Wiśniewski.

Do tej, że jednym z większych sukcesów finansowych Fundacji była organizacja seminariów i szkoleń dla przedstawicieli samorządów z całej Polski.

Seminaria organizujemy w Kwidzynie lub wyjeżdżamy do danej gminy czy miasta, prezentując pięcioletnie doświadczenia dotyczące funkcjonowania oświaty w naszym mieście. Do chwili obecnej w seminariach wzięło udział około 200 osób. Dzięki temu dochód netto dla Fundacji wyniósł ok. 12 tys. zł. Jest to dość znaczny dochód.

Prezes „Oświaty” podkreśla,

że sukces ten to także zasługa osób, które bezinteresownie angażują się w prace Fundacji. Wśród nich wymienili wiceburmistrza L. Czarnobaj, który wyjechał i współorganizuje szkolenie radnego Józefa Grymiana i przewodniczącego Rady Miejskiej Romana Berego oraz Małgorzatę Plocharską - dyrektora SP4.

To że seminaria są odbierane bardzo pozytywnie potwierdzają ankiety, w których uczestnicy wypowiadają się na temat ich przebiegu.

Szczególnym zainteresowaniem cieszą się boni osiawiatowy. Jak wiadomo, nie jest to kawalek papieru, ale zakupiona kwota pieniędzy przeznaczona na utrzymanie jednego ucznia w danej placówce. W razie zmiany szkoły określona kwota pieniędzy wędruje do innej placówki wraz z uczniem.

Model funkcjonowania oświaty w Kwidzynie jest niejako sprzedawany innym jako sprawdzony i funkcjonalny system.

Nie narzucamy przedstawicielom miast czy gmin niczego. Uważamy, że decyzja o zastosowaniu takiego modelu należy do nich. Można zastosować jego pewne elementy. Podobnie się np. system funkcjonowania stołówek szkolnych w Kwidzynie - powiedział prezes Fundacji.

„Oświata” zajmuje się również prowadzeniem placówek niepublicznych. Do nich należą dawne przedszkola nr 1, 3, 6 i 8. Od września ubiegłego roku pod egidą Fundacji działa Społeczne Liceum Ogólnokształcące.

Jednym z zadań jest też wspieranie działań Parlamentu Uczniowskiego. Parlament każdego roku przedstawia swoje własne cele, które zamierza realizować. Fundacja pomaga pod względem finansowym je realizować.

J.K.

Spadła liczba przestępstw MIMO ZAGROŻEŃ SA OSIĄGNIĘCIA

Każdy statystyczny policjant wszczął bowiem 13,2 spraw. W województwie wynik ten wyniósł 10,5 sprawy. Również w Kwidzynie na jednego policjanta przypadało najwięcej spraw zakończonych, bo 15,0, podczas gdy w województwie średnia ta wyniosła 11,7.

Policjant z rejonu kwidzyńskiego (nie należy zapominać, że rejon Kwidzyna to 7 gmin i 4 miasta, w tym Prabuty, Susz i Kisielice) wykrył najwięcej, bo 9,7 sprawy.

W województwie średnia ta wyniosła 6,5. W rejonie Kwidzyna na jednego policjanta przypadało najwięcej stwierdzonych przestępstw - 15,8 (w województwie - 11,5). Wyniki te - zdaniem H. Wesolowskiego - świadczą o dobrej pracy policji w rejonie.

Nieletni przestępcy

Problematyka nieletnich to według komendanta odrębny temat. Udział młodocianych w pełnionych przestępstwach rośnie.

W 1995 r. nieletni dokonali 12,1% ogółu przestępstw. Rok ubiegłolatywnik 16,6%. Zdaniem komendanta szczególnie niepokojący jest 50% udział nieletnich w przestępstwach typu rozbój i wymuszenia rozbójnicze.

Młodociani przestępcy w roku ubiegłym dokonali 337 kradzieży. W ramach działań interwencyjnych policja skierowała do sądów rodzinnych, szkół, rodziców, placówek wychowawczych itp. 211 pism dotyczących różnych problemów wychowawczych.

Niepokoją nas głównie nieletni przestępcy, w których rośnie agresja i poczucie bezkarności. Osobiste nie

J.K.

SZANSA

DLA OSÓB NIEPEŁOSPRAWNYCH I PRACODAWCÓW ZAMIESZKUJĄCYCH MAŁE MIASTECZKA I WSIE

Pełnomocnik ds. Osób Niepełnosprawnych i Państwowy Fundusz Rehabilitacji Osób Niepełnosprawnych uruchomił m.in. w województwie śląskim

PROGRAM „MEDIUM II”. Celem programu jest wspieranie indywidualnej przedsiębiorczości osób niepełnosprawnych oraz zapewnienie zatrudnienia pozostającym bez pracy osobom niepełnosprawnym zamieszkującym małe miasteczka i wsie.

JEŚLI JESTEŚ OSOBĄ NIEPEŁOSPRAWNĄ, MIESZKASZ WE WSI LUB MIEŚCIE O LICZBIE MIESZKAŃCÓW DO 5000 OSÓB, MASZ MNIEJ NIŻ 50 LAT (KOBIETA) LUB 55 LAT (MĘDZCZYNA):

● **PLANUJESZ ROZPOCZĘCIE DZIAŁALNOŚCI GOSPODARCZEJ** możesz uzyskać na korzystnych warunkach pożyczkę w kwocie do 25 000 zł nieoprocentowaną, spłacaną w ciągu 4 lat. Jeśli się zdecydujesz doradzimy Ci i pomożemy.

● **PROWADZISZ JUŻ DZIAŁALNOŚĆ GOSPODARCZĄ** możesz uzyskać pożyczkę do 25000 zł na rozwój działalności, udzieloną na dogodnych warunkach, oprocentowaną 5% jednorazowo od kwoty pożyczki, spłacaną w ciągu 4 lat.

● **CHCESZ ZNALEŹĆ PRACĘ**, a dotąd nie zarejestrowałeś się w Rejonowym Urzędzie Pracy - zrób to! Może właśnie dla Ciebie utworzone zostanie nowe miejsce pracy w ramach naszego programu.

UWAGA PRACODAWCY

Jeżeli chcesz inwestować lub rozwijać działalność gospodarczą w miejscowościach do 5000 mieszkańców oraz będzie przy tym zatrudniać pozostające bez pracy osoby niepełnosprawne - możecie uzyskać pożyczkę do 25 000 zł na każde utworzone miejsce pracy.

Szczegółowych informacji udzielają:

● PFRON Oddział w Gdańsku, 80-309 Gdańsk, ul. Bażyńskiego 32, tel. 524-731

● Zespół Realizacyjny Programu „Medium II”, 75-712 Koszalin, ul. Wojska Polskiego 24-26, tel. 410-226 ● Wojewódzki Urząd Pracy WOZiRON w Elblągu 82-300 Elbląg, ul. Królówiecka 195, tel. 360-360

Wnioski przyjmowane będą do 30 czerwca 1997 roku.

KOMPAP SA

PRZEDSIĘBIORSTWO PRODUKCYJNO-HANDLOWE

Łódź Oddział Kwidzyn, ul. Lotnicza 1

poszukuje inżyniera automatyka-mechanika urządzeń papierniczych na stanowisko kierownika utrzymania ruchu.

Kandydat obowiązany jest mieć:

1. uregulowany stosunek do służby wojskowej,
2. unormowaną sytuację rodzinną,
3. znajomość języka angielskiego.

Oferty prosimy zgłaszać pisemnie do Działu Kadr do p. Modzelewskiej.

NIE WYPALAJCIE TRAW

Wojewódzki konserwator przyrody apeluje i ostrzega: za wypalanie traw grozi kara grzywny lub aresztu. Ogień trawiący wczesnowiosenną roślinność nie tylko niszczy życie biologiczne, ale stanowi bardzo poważne zagrożenie dla życia i zdrowia ludzkiego.

Irena Neumann, wojewódzki konserwator przyrody odwołuje się do ustawy o ochronie przyrody i ustawy o lasach. Ostrzega, że za

wypalanie roślinności na łąkach, pastwiskach, nieużytkach, rowach, pasach przydrożnych, szlakach kolejowych i trzcinowiskach grozi kara grzywny a nawet aresztu. Wcześniej wiosna i bezdeszczowa pogoda sprawiły, że w tym roku wcześniej niż zwykle rolnicy rozpoczęli wypalanie traw na łąkach i pastwiskach. Brak wyobraźni powoduje, że wciąż najprostszy sposób na oczyszczenie pól, rowów czy nieużytków jest wypalanie.

Tymczasem ogień nie tylko niszczy życie biologiczne, ale stanowi bardzo poważne zagrożenie dla życia i zdrowia ludzkiego. Ludzie gmin również podczas wypadków, spowodowanych złą widocznością na zasnutech dymem drogach.

W piątek, 7 marca płonęły trawy na wale wylansym w okolicach Białej Góry. Widoczność na tej wąskiej drodze równała się niemalże zeru. Płonęły także trawy nad Liwą i również w okolicach

Prabuty i Ryjewa. Podinspektor Jan Mieczkowski, rzecznik prasowy komendanta wojewódzkiego w Elblągu zapowiedział, że w tym roku policjanci pracujący w terenie, zwrócą szczególną uwagę na zagrożone ogniem miejsca, a wobec podpalaczy będą wyścigane surowe konsekwencje od mandatu po wniosek do kolegium i postępowanie karne w sytuacji, gdy ogień bezpośrednio zagraża budynkom i lasom.

PPHU Danmar

- PRODUCENT odzieży roboczej oferuje ubrania robocze tradycyjne i kolorowe z nadrukiem Twojej firmy
- POLICA sprzedaż hurtową:
 - rekawki roboczych
 - obuwia gumowego i filcowego
 - środków roboczych
 - trzasków BHP

MALBORK, al. Wojska Polskiego 91
tel. (055) 72-33-48 wew. 35

WYSOKIEJ KLASY SYSTEMY ALARMOWE

powiad. tel. - monitoring - różne kody dostępu
- współpraca z komputerem

● **KOMPUTERY - AUTOARMY**

standard, antynapadowe, zmienny kod
"PREDATOR" od - 450,00 zł

Elektronik - System

ul. Mickiewicza 15/16

tel. 090 53 81 92

**KASY FISKALNE „SAMSUNG er 350 f”
2 lata gwarancji!**

cena 1590,00+ VAT NAJTAŃSZA W POLSCE

dojazd i szkolenie personelu - bezpłatne

możliwość zakupu na raty

tel. 090 53 81 92

tel. 090 53 91 69

tel. 090 53 91 99

PRZEDSIĘBIORSTWO PRODUKCYJNO-HANDLOWE

TOR-PAL TOR-PAL 82-500 Kwidzyn
ul. Lotnicza 1

Spółka z o.o. tel./fax (055) 79-85-12

ident. 170079751

STACJA DIAGNOSTYCZNA TOR-PAL

Kwidzyn, ul. Lotnicza 1 (za Urzędem Celnym)

tel. 81-13

oferuje usługi:

1. Przeglądy rejestracyjne wszystkich samochodów np. samochod osobowy 18,30 zł samochod ciężarowy 23,18 zł
2. Naprawy
3. Regulacje: silnika, geometrii kół, świateł

Stacja czynna codziennie w godzinach

7.00 do 22.00

soboty 8.00 do 16.00

Cozopakowaniami?

Wszyscy lubimy orzeźwiającej napoje. Duży asortyment wód, soków, coca-coli, pepsi-coli itp. powoduje coraz większe ich zużycie. Kupujemy dużo i często nie zastanawiamy się, co zrobimy z opakowaniami po napojach. A opakowania są różne: od puszek aluminiowych poprzez butelki plastikowe różnego typu, po szkło. Najwygodniej kupić to co lekkie, co można po zużyciu zawartości wyrzucić. Czy kryterium wyboru jest wystraszający argument do podjęcia decyzji - w jakim opakowaniu kupujemy? Problem jest ważny i nielubiany do rozstrzygnięcia. Członkowie Młodzieżowego Klubu Ekologicznego przeprowadzili ankietę w 28 sklepach Kwidzyna, prowadzących sprzedaż napojów. Chcieliśmy się dowiedzieć, jak wygląda problem opakowań od strony sprzedawców. Pytaliśmy o ilość sprzedawanych napojów w różnych opakowaniach i o problemy związane z wymianą butelek zwrotnych, a także o to, czy właściciele sklepów dostrzegają konieczność działań na rzecz zmniejszenia ilości odpadów w środowisku. Na to ostatnie pytanie większość (26 sklepów) odpowiedziała twierdząco. Ponad połowa (15 sklepów) stwierdziła jednak, że opakowania zwrotne są dla nich kłopotliwe ze względu na ich magazynowanie (7 sklepów), koszty transportu (3 sklepy) i inne trudności organizacyjne (3 sklepy). "Zamrożenie" pieniędzy w magazynowanych opakowaniach jest także problemem dla tej grupy właścicieli sklepów. Ilość sprzedawanych napojów jest różna

(zależna od sezonu i wielkości sklepu) - w dużym sklepie miesięcznie sprzedaje się 7,5 tysiąca napojów w opakowaniach jednorazowego użytku. Zankiety wynika, że jednorazówek sprzedaje się najwięcej. Jeśli plastik jest tak popularny, to może należałoby zwiększyć ilość zamawianych napojów w tzw. butelkach PET - plastikach wielokrotnego użytku? Ale czy napoje w butelkach szklanych nie są najbardziej smaczne, a ich opakowania - najbardziej ekologiczne? Oczywiście tak! Dla właścicieli sklepów szklane butelki są uciążliwe, ale czy klient nie możemy wymusić większej ich podaży zwiększonym popytem? To już zależy od stopnia naszej świadomości ekologicznej. Góry plastikowych butelek dominują w koszach, a później na wysypiskach. Ta naturalna degradacja trwa około 500 lat! Dziecko kupując dziś coś w plastikowej butelce dorosłe, będzie miało swoje dzieci, wnuki, prawnuki, a wyrzucona butelka będzie leżała na wysypisku (również porzuca na lesie, na plaży, wrzucona do śmietnika). Spalarnie śmieci mogą oczyścić pałic plastikowe odpady, ale ich spalaniu towarzyszy wydzielanie szkodliwych węglowodorów, w tym też ich najbardziej toksycznych, bo rakotwórczych dioksyn i furanów. Czy pamiętamy o tym stojąc w sklepie przed stoiskiem z napojami, zadamaj sobie pytanie: w plastikowym czy może jednak w szklanym?

Młodzieżowy Klub Ekologiczny

PLEBANIA PRZY KATEDRZE

Katedralna parafia św. Jana Ewangelisty przypomniała w ostatnim czasie o swoich prawach do dwóch budynków, które w 1945 roku przejęła jako własność przedwojennej parafii ewangelickiej. Chodzi o budynek Miejskiego Ośrodka Kultury i o miejsce, gdzie obecnie stoi teatr, a wcześniej znajdował się dom gminy ewangelickiej.

Przeprzysłoby i proboszcz parafii katedralnej kanonik Wojciech Kruk informuje, że żąda sobie sprawę, iż wniosek o zwrot mienia kościelnego, a zasadniczo o rekompensatę za mienie zabrane kościołowi po wojnie i działkę zastępczą jest nieco spóźniony, gdyż ustawa o stosunku państwa do kościoła katolickiego wyznaczająca zaleady dwuletni, następnie prolongowany termin zgłaszania roszczeń, który upłynął już kilka lat temu. Ksiądz kanonik zastanawiał się jednak czy takiego wniosku nie wnieśli poprzedni gospodarze katedry - Ojcowie Franciszkanie. Przeprzysłoby W. Kruk nie chce oczywiście przekazać kościołowi budynku teatru i MOK, lecz 2-3 działek na terenie mającego być rewaloryzowanego Starego Miasta. Samorząd kwidzyński przekazał te sprawę do rozstrzygnięcia do Komisji Majątkowej w Warszawie, która może w wyjątkowych wypadkach przywrócić norm obowiązującej ustawy. Ksiądz kanonik twierdzi, że nie będzie upierał się, aby uregulowała sprawę na drodze ustawy, zastanawia się czy nie jestna to za późno. Nie traci przy

tym nadziei, że radni kwidzyński przychylni będą tej sprawie. Katedra znajduje się od plebanii w odległości ponad 250 metrów, tak że nie widać jej nawet z okien. To nie jest normalna sytuacja. Kustosz katedry powinien mieć nad nią stałą pieczę, a więc być bez przerwy w jej pobliżu. W niedługim czasie po zakończeniu prac archeologiczno-architektonicznych na kwidzyńskiej Starówce będą sprzedawane działki, gdyby 2, 3 z nich w ramach rekompensaty trafiły do parafii katedralnej można by było na nich wybudować nową plebanię. Wtedy też budynek obecnej plebanii, który był do 1945 roku mieszkaniem superintendenta gminy ewangelickiej mógłby wrócić do miasta - mówi W. Kruk. Niedawno nadeszła odpowiedź z Komisji Majątkowej, w której stwierdzono, że wniosek o zwrot mienia kościelnego uległ przedmianowaniu. mm

DOKĄD ÓSMOKLASISTO, GDZIE PO ZAWODÓWCE ?

Gdzie kontynuować naukę po szkole podstawowej? Gdzie po skończeniu szkoły zawodowej? Jaką szkołę wybrać: technikum, liceum ogólnokształcące czy liceum zawodowe dennie, wieczorowe czy zaoczne, a może zasadniczą szkołę zawodową? Jak co roku staramy się w jakiś sposób pomóc w tym wyborze absolwentom szkół podstawowych i szkół zawodowych prezentując szkoły przygotowawcze naszego regionu oraz liczbę miejsc, która przynagotowana dla absolwentów w klasach pierwszych poszczególnych szkół.

Zespół Szkół Zawodowych nr 2

5-letnie Technikum Chemiczne-Spożywcze proponuje: w zawodach technik technologii żywności - 70 miejsc, technik celulozy i papieru - 35 miejsc, technik oraz zywienie zbiorowe - 35 miejsc.

5-letnie Technikum Ochrony Środowiska - 35 miejsc.

W klasach szkół zasadniczych tego zespołu przygotowano: w zawodzie kucharz - 70 miejsc, operator maszyn i urządzeń przemysłu spożywczego - 35 miejsc, operator piekarni - 35 miejsc.

Technikum Przemysłu Wiskiniarsko-Trzciniarskiego

5-letnie Technikum Drzewne oferuje w specjalności meblarstwo 18 miejsc.

5-letnie Technikum Wikliniarstwa: w zawodzie technik wyrobów plecionkarskich - 17 miejsc.

W zasadniczych szkołach w zawodzie stolarz naukę może rozpocząć 35 osób oraz plecionkarz wyrobów użytkowych i artystycznych - 35 uczniów.

Zespół Szkół Budowlanych

5-letnie Technikum Budowlane w specjalizacji budownictwo proponuje 35 miejsc, dokumentacja budowlana - 17 miejsc, oraz prefabrykacja elementów betonowych - 18 miejsc.

W klasach zasadniczych tego zespołu w zawodzie murarz - 70 miejsc, cieśla - 17 miejsc, betoniarni zbrojonej - 17 miejsc i dekarz-biucharz - 18 miejsc.

Szkoła zasadnicza specjalna dla upośledzonych umysłowo w stopniu lekkim przygotowała: w zawodzie malarz - 15 miejsc, oraz zawodzie murarz - 15 miejsc.

4-letnie Liceum Ekonomiczne w zawodzie rachunkowość i rynek rolny przyjmie 34 osoby.

W klasach zasadniczych tej szkoły w zawodach rolnik-większe gospodarstwo domowe mogą się uczyć 34 osoby i operator maszyn i urządzeń przemysłu spożywczego - 34.

LICEA OGÓLNOKSZTAŁCĄCE

Zespół Szkół Prabuty

W 5-letnim Technikum Zawodowym w zawodzie naprawa i eksploatacja pojazdów samochodowych naukę może rozpocząć 35 osób.

W klasach zasadniczych w zawodzie mechanik pojazdów samochodowych czeka 70 miejsc i w klasach wielozawodowej - 40 miejsc (4 lata nauki).

SZKOŁY ROLNICZE

Zespół Szkół Rolniczych Kisielice

5-letnie Technikum Rolnicze w specjalizacji technik rolnik przyjmie 35 uczniów.

4-letnie Liceum Ekonomiczne w specjalizacji rachunkowość i rynek rolny oferuje 35 miejsc.

W klasach zasadniczych w zasadniczej szkole rolniczej w specjalizacji rolnik czeka 35 miejsc oraz w szkole zasadniczej mechanizacji rolniczej w zawodzie mechanik operator pojazdów i maszyn rolniczych - 35 miejsc.

Zespół Szkół Mechanizacji Rolnictwa w Kwidzynie

5-letnie Technikum Mechanizacji Rolnictwa w zawodzie technik mechanizacji rolnictwa przyjmie 70 osób.

W klasach zasadniczych w zawodzie mechanik operator pojazdów i maszyn rolniczych naukę może rozpocząć 70 uczniów.

Zespół Szkół Rolniczych Susz

5-letnie Technikum Agrobiznesu w zawodzie technik agrobiznesu proponuje 34 miejsca.

5-letnie Technikum Zawodowe w zawodzie technik rolnik przygotowano 34 miejsca.

4-letnie Liceum Ekonomiczne w specjalizacji meblarstwo i rynek rolny przyjmie 34 osoby.

W klasach zasadniczych tej szkoły w zawodach rolnik-większe gospodarstwo domowe mogą się uczyć 34 osoby i operator maszyn i urządzeń przemysłu spożywczego - 34.

LICEA OGÓLNOKSZTAŁCĄCE

I Liceum Ogólnokształcące Kwidzyna - 210 miejsc
II Liceum Ogólnokształcące Kwidzyna - 175 miejsc
Liceum Ogólnokształcące Prabuty - 70 miejsc
Społeczne Liceum Ogólnokształcące Kwidzyna - 32 miejsca - egzamin do tej szkoły odbędzie się już 10 maja.

SZKOŁY WIECZOROWE I ZAOCZNE

I Liceum Ogólnokształcące Kwidzyna

Kształcenie wieczorowe, zajęcia 3 razy w tygodniu

Klasy na podbudowie zasadniczej szkoły zawodowej - 90 miejsc (3 lata nauki) oraz klasy na podbudowie szkoły podstawowej - 40 miejsc (4 lata nauki)

Kształcenie zaoczne

Klasy na podbudowie zasadniczej szkoły zawodowej - 40 miejsc oraz klasy na podbudowie szkoły podstawowej - 40 miejsc

Zespół Szkół Budowlanych Kwidzyna

3-letnie zaoczne Technikum Budowlane na podbudowie szkoły zasadniczej - 40 miejsc.

2-letnia szkoła zasadnicza dla uczenników Ochotniczych Hufców Pracy w zawodzie murarz - 20 miejsc i w zawodzie stolarz - 20 miejsc.

Zespół Szkół Zawodowych nr 2 Kwidzyna

3-letnie Technikum wieczorowe w zawodach zywienie zbiorowe przyjmie 40 osób i technik technologii żywienia - 40

Zespół Szkół Rolniczych Susz

3-letnie Technikum Rolnicze wieczorowe w zawodzie technik rolnik oferuje 36 miejsc.

Zespół Szkół Rolniczych Kisielice

3-letnie Technikum Rolnicze zaoczne proponuje w zawodzie technik rolnik 35 miejsc.

GDZIE PO SZKOLE ZASADNICZEJ ?

Technikum Przemysłu Wiskiniarsko-Trzciniarskiego

3-letnie Technikum Drzewne w specjalizacji meblarstwo przyjmie 17 uczniów.

Technikum Wikliniarstwa specjalizacja wikliniarstwo i plecionkarstwo - 18 uczniów.

Zespół Szkół Mechanizacji Rolnictwa Kwidzyna

3-letnie Technikum Mechanizacji Rolnictwa w zawodzie technik mechanizacji rolnictwa oferuje 35 miejsc. op

ESTETYKA WOJEWÓDZTWA

Urząd Wojewódzki w Elblągu postanowił zadbać o ciekawe, atrakcyjne i estetyczne wizytówki naszego województwa. Popularne "wizytówki" zdobywają silnie przyjeżdżając na teren województwa elbląskiego, stanowią już wspaniałą zachętę dla ewentualnych gości. W grudniu ubiegłego roku odbyło się robocze spotkanie na temat stanu i możliwości renowacji "wizytacji", znajdujących się przy

drogach wjazdowych na teren naszego województwa, w wyniku którego Wydział Gospodarki Przestrzennej i Nadzoru Budowlanego Urzędu Wojewódzkiego w Elblągu rozpoznał konkurs na opracowanie projektu plastycznego nowego "wizytaka", a w programie budżetu na rok 1997 znalazły się środki finansowe na nagrody dla zwycięzców konkursu. Założeniem organizatorów konkursu było, aby projekt

stanowił przestrzenną formę umożliwiająca graficzne ekspozycje głównych walorów turystycznych regionu elbląskiego, zapraszał do odwiedzenia parków krajobrazowych, atrakcji turystycznych i zabytków oraz promował możliwości województwa. Komisja konkursowa pod przewodnictwem art. plastyka arch. mgr Jarosława Bakiacza przyjmowała prace do 1 marca br.

Nagrodziła cztery prace, nikomu jednak nie przynajęła i nagrody. Zdobywcą dwóch nagród został art. plastyk mgr Paweł Petasz, który otrzymał i nagrodę za projekt Godo "Bałtyk" graca "D" oraz wyróżnienie za Godo Bałtyk graca "B". Kolejne wyróżnienia otrzymał członekowie Grupy Projektowej IDEA s.c. - arch. Arkadiusz Szyszko oraz arch. Arkadiusz Zubowicz. MIR

Izotop Service
ZAKŁAD USŁUGOWO-WYTWÓRCZY Sp. z o.o.
82-500 Kwidzyna, ul. Lotnicza 1, tel. (055) 79-81-04
tel./fax (4358) 41-48-11
80-408 Gdańsk, ul. Grzegorza z Sanoka 2

SYSTEMY AUTOMATYCZNEJ SYGNALIZACJI POŻARU

proponujemy:

- PROJEKT TECHNICZNY
- DOSTAWĘ APARATURY
- MONTAŻ I URUCHOMIENIE
- KONSERWACJĘ STAŁĄ
- MODERNIZACJĘ SYSTEMÓW ZAINSTALOWANYCH
- SYSTEMY AUTOMATYCZNEGO ODDYMNIANIA
- OZNAKOWANIE POŻAROWO-EWAKUACYJNE
- WYPOSAŻENIE W RUCHOME ŚRODKI GAŚNICZE

CHROŃ SWOJE MIENIE Z NAMI

Rekrutacja dzieci do przedszkola
Burmistrz Miasta Kwidzyna informuje, że w dniach od 1.04 do 30.04 br. trwa rekrutacja dzieci do przedszkoli na rok szkolny 1997/98.

W tym też terminie wszyscy zainteresowani rodzice powinni pobrać i złożyć wypełnioną kartę zgłoszenia w wybranym przez siebie przedszkolu.

Od 5 maja do 16 maja przedszkolne komisje kwalifikacyjne dokonają kwalifikacji dzieci zgodnie z przyjętymi kryteriami.

W dniach 19-31 maja we wszystkich przedszkolach wywieszone będą wykazy dzieci zakwalifikowanych oraz nie przyjętych do przedszkola.

Uwaga:
Od 1 września 1997 r. rozpocznie działalność przedszkole na osiedlu Piastowskim. Karty zgłoszeń do tego przedszkola należy pobrać i złożyć w Przedszkolu Niepublicznym nr 3, ul. Grunwaldzka 4.

OKAZJA!!!
WYMIANA TELEWIZORÓW STARYCH NA NOWE
SKLEP I SERVIS A.W. KWIDZYN, ul. 15 Sierpnia 12 TEL. (055) 79-34-57

SPÓŁDZIELNIA PRODUKCYJNO-USŁUGOWA „RODZO”

82-500 KWIDZYN, UL. GRUDZIĄDZKA 22, TEL. 28-43, FAX 24-49
POSIADAJĄCA HURTOWNIĘ MAT. BUDOWLANYCH NA TERENIE DAWNEJ JEDNOSTKI WOJSKOWEJ POLECA W CIĄGŁEJ SPRZEDAŻY:

- CEMENT, WAPNO, GIPS BUDOWL. I GIPS SZPACHLÓWY
- CERAMIKĘ BUDOWLANĄ - GAZOBETON GRR 24, 12 i 8 cm odm. 500
- CEGŁE, PŁYTKI I ZAPRAWY SZAMOTOWĄ
- STOLARKE OKIENNA I DRZWIOWĄ FIRMY STOLBUD GÓRZÓW WLKP.
- DRZWI KASETOWE Z FUTRYNĄ DREWNIANĄ
- OŚCIEŻNICE STALOWE UNIWERSALNE
- PŁYTKI PIŁSNIOWE LAKIEROWANE, TWARDE I MIĘKKIE 19"/
- PŁYTKI WIÓROWE 18 i 12"/, JEDNOSTRONNIE SZLIFOWANE
- PANELE PODŁOGOWE I BOAZERYJNE
- PANELE WEWNĘTRZNE I ELEWACYJNE PCV (SIDING)
- GLAZURĘ, TERAKOTE, GRESY FIRMY „OPCZNO”
- KLEJE, ZAPRAWY, SPOINY FIRMY „ATLAS”
- MATERIAŁY DO SYSTEMU DOCIEPLEŃ (STYROPIAN, SIATKI, KOLKI)
- FARBY OLEJNE PODKLADOWE, NAWIERZCHNIOWE I ROZPUSZCZALNIKI
- FARBY EMULSYJNE ZEWNĘTRZNE, ELEWACYJNE, WEWNĘTRZNE FIRMY POLIFARB „CIESZYŃ”
- POLIFARB „WROCLAW”

NISKIE CENY - ZADWÓŻNO - PRZYJĄDZ - KUP - TEL. 055 79 49 17, CZYNNIE 8.00-14.00; SOBOTY 8.00-13.00

EKSKLUZYWNE MEBLE WYPOCZYNKOWE

CENY PRODUCENTA

zestawy w tkaninie i skórze bogaty wybór modeli kanapy, fotele, pufy sofy rozkładane, narożniki zestawy dla młodzieży

SKLEP-FABRYCZNY SWALEN

Kwidzyna, ul. Kościuszki 54 (obok dworca PKP) tel. (055) 79-69-70

KFP O SESJI BUDŻETOWEJ

Czy profesor Balcerowicz kłamie?

Przewodniczący Międzyzakładowego Komitetu Kooptywacyjnego NSZZ Solidarność Zbigniew Koban przemawiając na konferencji prasowej, zwołanej przez Kwidzyńskie Forum Prawicy, skrytykował sposób, w jaki potraktowano radnych KFP na sesji budżetowej, a w szczególności przewodniczącego klubu Józefa Łukasika. Zdaniem Z. Kobana, Miejskie Porozumienie Wyborcze, które ma większość radnych w obecnej Radzie Miejskiej, a także Zarząd Miasta skoncentrowały się na atakach personalnych, a nie na merytorycznych wnioskach i uwagach kierowanych ze strony KFP.

Zbigniew Koban, prezentując stanowisko KFP powtórzył zarzuty, które padły już na sesji, a które dotyczyły przede wszystkim złamania procedury uchwalania tegorocznego budżetu. Zdaniem KFP procedura uchwalania budżetu była niezgodna z wczaj aktualną uchwałą Rady Miejskiej z 1993 r. Uchwala ta określa m.in. szczegółowy tryb przygotowania budżetu, a także zaleca konsultacje ze związkami zawodowymi.

Uważamy jako ludzie prawicy, że taka uchwała powinna być traktowana jak prawo i tak długo jak długo obowiązują powinna być przestrzegana. Jeżeli znajduje się w tej uchwale warunki nie nadające się do zastosowania, to należy zaproponować zmiany tej uchwały. Jeżeli tego nie zrobiono, to uważamy, że nastąpiło ewidentne złamanie prawa. Jest to szczególnie przykre, że jest to prawo ustanowione przez samorząd. Tego prawa nikt nie naraził - stwierdził przewodniczący Zbigniew Koban.

Zbigniew Koban powtórzył także propozycję KFP - powstrzymanie się od dalszej komputeryzacji Urzędu Miejskiego do momentu rozliczenia dotychczas poniesionych wydatków.

Chcę zwrócić uwagę, że w roku 1995 na komputeryzację wydano już 150 tys. zł, natomiast w roku 1996 wydano ponad 350 tys. zł. Na ten rok proponuje się znowu kwotę 320 tys. zł. Są to kwoty ogromne i należy przywrócić się sposobowi rodyzponowania tych pieniędzy i dopiero podjąć decyzję o dalszych wydatkach - uważa Z. Koban.

Dodał, że szczególnie irytująca jest tutaj propozycja radnych KFP, żeby sprawą zajęła się komisja powołana przez Radę (informowaliśmy o tej sprawie w jednym z poprzednich numerów "KK"). W skład komisji mieliby wejść przedstawiciele różnych ugrupowań zasiadających w Radzie Miejskiej.

Mam nadzieję, że propozycja ta zostanie z należytą powagą przyjęta - stwierdził Z. Koban.

KFP podtrzymało swoje negatywne stanowisko wobec zbyt wysokich - zdaniem przedstawicieli tego ugrupowania - wydatków na zieleni miejską.

Kwota ponad 750 tys. zł wydaje się zbyt duża. Kwota na ubiegłorocznym poziomie powiększona o inflację byłaby wystarczająca. Szczególnie w sytuacji, gdy jest

Kwidzyńscy ani jednego radnego dokonała tak istotnej reformy? - zapytał Z. Koban.

KFP wróciło też do sprawy konkursów w oświacie.

Kiedy zaniechano proce-

oswiatowej mówi sam za siebie i nie wymaga komentarza. Podkreślił, że również w tej sprawie wiceburmistrz L. Czarnobaj skoncentrował się na atakach konkretnych osób: "Bogusław

rzeciwy, że konferencja prasowa rozpoczyna okres przedwyborczych przygotowań ugrupowania. Jak stwierdził lider ROP B. Gajdamowicz, przygotowania do wyborów trwają przez całą kadencję.

Kampanią wyborczą jest dla mnie okres całej działalności czy jest to dzień wyborów, czy dzień przed wyborami.

Przewodniczący Solidarności ponownie podkreślił, że konferencja była wynikiem stylu uprawiania polityki na sesji.

Chciałbym, żeby było to jasno powiedziane. Nie jest to zaden zryw. Nasze stanowisko było wielokrotnie wcześniej publikowane. Uważamy, że w natłoku osobistych ataków na radnych KFP Miejskiego Porozumienia Wyborczego, które ma zdecydowaną przewagę w Radzie, umknęły nasze argumenty i nie zostały wyraźnie wyartykułowane. Powstało przez to wrażenie, że jest to zwykłe czepiaństwo i szukanie przysłowowej dziury w całym. Chcielibyśmy, żeby nasz głos trafił do mieszkańców.

Szef AWS w Kwidzynie Arwid Zebrowski dodał, że chodzi o zwrócenie uwagi na fakt, iż duże pieniądze, którymi dysponuje miasto, można wydawać sensownie, z większym pożytkiem dla ogółu mieszkańców.

Rzucanie hasła bardzo popularnego w MPW "My dotrzemy emblemat" dysponując takim budżetem, nie jest takie trudne.

Radny Józef Łukasik wyraził przy okazji pytanie, co dalej z wnioskami KFP, swoje zdanie zdołał wyrazić "wyciągnięciem" uchwały dotyczącej procedury uchwalania budżetu na sesji.

Było mi przyjemnie, gdy przewodniczący Rady Miejskiej pan Roman Bera na ostatniej sesji posłużył się uchwałą, podając dalszą procedurę w zakresie rozliczenia roku 1996 i udzielenia lub nieudzielenia absolutorium.

KFP nie określiło jednak, co zrobi, gdy nadal procedura zarobki w uchwale nie będzie przestrzegana. Zbigniew Koban dodał, że wymaga to zastanowienia i zbadania sprawy od strony prawnej.

Przedstawiciele KFP ap-

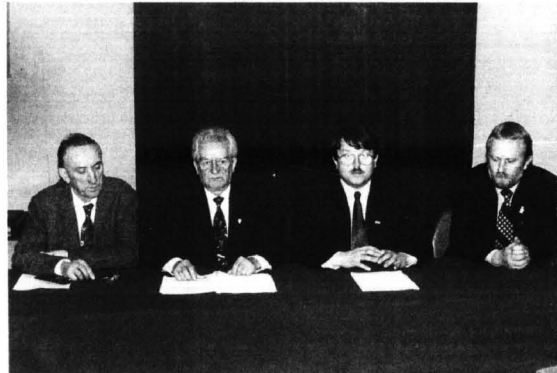

Czy profesor Balcerowicz skłamał? - pytał przewodniczący Z. Koban na konferencji prasowej zwołanej przez KFP

wiele innych zadań wymagających dofinansowania - uważa Zbigniew Koban.

KFP podtrzymało też swoje negatywne stanowisko wobec planowanych wydatków na komunikację miejską i opowiedziało się za zważaniem na przestępczość, krykując jednocześnie propozycję burmistrza o nagradzaniu osób, które przyczynią się do ujęcia wandalii.

Na konferencji poruszono sprawę wodociągów.

Jest celowe rozpoczęcie pewnych prac analitycznych dotyczących sieci wodociągowo-kanalizacyjnej. Należałoby w tej kwestii podjąć określone działania.

Przewodniczący Z. Koban na konferencji zadał pytanie pod adresem przewodniczącego Klubu Radnych MPW Andrzeja Wypycha, który jego zdaniem grozi sądem każdemu, kto utworzy MPW z Unią Wolności.

Zapytał, czy prof. Balcerowicz skłamał w telewizyjnej debacie (w programie Telewizji Polskiej), że Unia Wolności w Kwidzynie wprowadziła boni oświatowy.

Jak to się stało, że partia polityczna, która nie ma w

dury konkursu w kwidzyńskich szkołach, pozwoliliśmy sobie wydać wspólnie z Ruchem Odbudowy Polski w Kwidzynie stanowisko w tej sprawie. Wyraziłiśmy swoje niezadowolenie z tego tytułu. Uznaliśmy, że jest to zła praktyka. Dowiedzieliśmy się wtedy od pana burmistrza Czarnobaja, że nie wiemy tak naprawdę o czym mówimy i jesteśmy tylko zupełnie nie przygotowanymi - stwierdził Z. Koban. Dodał że zdziwił się, że w dokumencie "Założenia polityki oświatowej Rady Miejskiej w Kwidzynie" opracowanym przez Zarząd Miasta, można przeczytać: Uważając, że konkursy są najlepszym sposobem doboru kadry kierowniczej, najbardziej sprawiedliwym i dającym równe szanse wszystkim nauczycielom, Rada Miejska podejmuje decyzję, że dyrektor placówki oświatowej w Kwidzynie powoływany jest na stanowisko na okres 5 lat w trybie postępowania konkursowego.

Zbigniew Koban zwrócił uwagę, że zacytowany przez niego fragment założeń polityki

Gajdamowicz i Zbigniew Koban nie wiedzą, co mówią, a nie na sprawach merytorycznych. Zwrócił uwagę, że jest to charakterystyczna cecha uprawiania przez samorząd polityki.

Z Koban kończąc swoją wypowiedź poinformował o znacznym wzmocnieniu Kwidzyńskiego Forum Prawicy, do którego przystąpił Ruch Odbudowy Polski w Kwidzynie pod przewodnictwem Bogusława Gajdamowicza.

Barzo się cieszymy, że ogniewo ROP w Kwidzynie uznano za właściwe przyłączając się do KFP i przyjęło formułę budowania kwidzyńskiego obozu prawicy. Mam nadzieję, że jest to dobry prognostyk na przyszłość - stwierdził Z. Koban.

Dodamy, że na konferencji KFP oprócz przewodniczącego MKK NSZZ Solidarność Zbigniewa Kobana byli przewodniczący Klubu Radnych KFP Józef Łukasik, przewodniczący ogniewo Gajdamowicz i szef Akcji Wyborczej Solidarności w rejonie Kwidzyna Arwid Zebrowski.

Przedstawiciele KFP ap-

"LIWA" MA NOWY ZARZĄD

Jacht Klub "Liwa" działający przy kwidzyńskim oddziale PTTK może poszerzyć się już długoterminową działalnością oraz dużymi tradycjami w dziedzinie turystyki wodnej.

Przypomnijmy, że Klub istnieje już od 1964 roku, kiedy to powstało Koło Turystyki Wodnej przy oddziale PTTK, zrzeszając wówczas 26 członków: kajakerzy, motorowodników i żeglarzy.

Zorganizowano wówczas pierwsze kursy na stopnie motorowodne i żeglarskie. Członków Koła przybrowano na każdym szkoleniu, a sporą grupę stanowiła tutaj młodzież harcberska, będąca dziś członkami Klubu.

Obecnym kierownikiem oboju działalności tej organizacji jest popularny w tym regionie na wodzie przez organizację imprez motorowodnych i żeglarskich, zarówno o charakterze okręgowym, międzypokojowym jak i ogólnopolskim.

Z upływem czasu powołano do życia również miejscową drużynę Wodnego Ochotniczego Pogotowia Ratunkowego.

W 1970 roku powołano Klub PTTK Turystyki Wodnej "Liwa" przy Powiatowym Domu Kultury, który od 9 lutego 1984 r. zmienił nazwę na Jacht Klub PTTK "Liwa" Kwidzyn.

Klub jest członkiem Polskiego Związku Motorowodnego i Narciarstwa Wodnego oraz Polskiego Związku Żeglarskiego, natomiast dwóch jego przedstawicieli wchodzi w skład Elbląskiego Związku Żeglarskiego.

Obecnie Klub liczy 56 członków, posiadając 47 zarejestrowanych jednostek pływających oraz 168 zweryfikowanych patentów motorowodnych różnych klas i 132 patenty żeglarskie.

Wszystkie zgromadzenia członków Klubu odbywają się na przystani żeglarskiej w Siemianach nad Jeziorem, która otwarta jest dla wszystkich członków Klubu przez cały sezon nawigacyjny.

Działalność Klubu jest całkowicie finansowana ze składek członkowskich, z których próbuje się utrzymać w przyzwoitym stanie posiadania przystani żeglarska.

7 marca 1997 roku w sali kameralnej MOK odbyło się Walne Zebranie Sprawozdawczo-Wyborcze, na którym podsumowano działalność Zarządu za okres minionych 5 lat oraz wybrano nowe władze.

Na obrady zaproszono gości honorowych w osobach: burmistrza Kwidzyna Jerzego Godzika, wiceburmistrza Piotra Wilka, prezesa Elbląskiego Okręgowego Związku Żeglarskiego Henryka Falla, wiceprezesa EOZPZ Henryka Malenitowicza oraz sekretarza kwidzyńskiego oddziału PTTK Jerzego Michalika.

Po podsumowaniu efektów działalności poprzedniego Zarządu, zaplanowane było miejsce na dyskusję i uwagi członków. Niesłyszalnie, albo poprzędnymi zarządy był bardzo dobry, albo też wódcą naszego miasta kępowali zgromadzenia braci żeglarskiej. Zasuherowano, że bardziej adekwatna będzie dyskusja po wybraniu nowego Zarządu.

Po ogłoszeniu kandydatów wybrano więc 7-osobowy Zarząd Klubu, w którego skład weszli:

Jerzy Richter - komandor
Andrzej Śmigieński - wicekomandor
Michał Kawczyński - wicekomandor
Jerzy Strzyżewski - skarbnik
Andrzej Błeszński - sekretarz
Mieczysław Kapczyński - bosman
Jan Szponarski - członek zarządu

Dopiero po przeprowadzeniu wyborów rozgorzała dyskusja, w której żeglarze poruszyli nurtujące ich problemy. Padły pytania o zasady rejestracji łodzi śródlądowych, poruszono problem dzielnicy terenu przystani w Siemianach oraz związane z nią sprawy remontu pomostów. Zwrócono uwagę na nieprzestrzeganie regulaminu Klubu i odpowiadanie z przystani bez zgłoszenia tego w kapitancie, zle cumowanie jednostek oraz fakt prowadzenia przez niektórych właścicieli jednostek czarteru należącego do nich sprzętu innym zarządom spozu Klubu. Powoduje to spore zamieszanie i niemożliwy nadzór nad całocią przystani, a także pojawia się problem przybawiania na terenie przystani osób obcych.

Podniósł i napięta atmosfera rozmów tonowana była jednak żartami, jak np. pytanie do Zarządu o pakiety pogody na nadchodzący sezon.

Trzygodniowe zebranie zakończyło się optymistycznym stwierdzeniem, iż na pewno będzie lepiej.

wisza

J.K.

Skarb Państwa Nadleśnictwo Kwidzyn

w Kwidzynie, ul. Braterstwa Narodów 67

ogłasza
ofertowy przetarg nieograniczony

na dzierżawę ciągnika leśnego typu skider marki Timberjack 2408.

Oferty należy składać do dnia 22.03 br. Rozpatrzenie ofert odbędzie się dnia 28.03 br. o godz. 11.00. Do godziny 10.00 dnia 28.03 br. należy wpłacić wadium w wysokości 16926,00 zł.

Nadleśnictwo Kwidzyn zastrzega sobie prawo swobodnego wyboru oferenta, a także prawo odwołania przetargu bez podania przyczyny.

Informacje pod nr telefonu 055-79-3928

NIE PŁAĆ WIĘCEJ NIŻ TRZEBA!

Jeśli chcesz kupić bardzo dobry

WĘGIEL

po konkurencyjnych cenach przyjeżdż lub zadzwoń

do depozytowego

RATY! składu kopalni „PIAST” RATY!

SADLINKI - wyładowanie PKP
RYJEWO

Zapewniamy transport i załadunek.
TEL. (055) 79-75-61

PPHU „ZATORZE” ZAPRASZA DO DEPOZYTOWEGO PUNKTU SPRZEDAŻY WĘGLA

KOPALNI „PIAST”

POSEZONOWA OBNIŻKA CEN

- CENY PROMOCYJNE

- SPRZEDAŻ RATALNA

KWIDZYN, ul. Mostowa 2

tel. 26-31 wew. 360

Dawny skład opału na kolei
Czynne w godz. 8.00-16.00

Zapewniamy transport



AUTO-SYSTEM DAEWOO MARKET

NAJTAŃSZY ELZAM

SYSTEM RATALNY UL. GRUNWALDZKA 2

2,8% - ROCZNIE ELBLĄG

tel. 33-51-93 wew. 399

O sprzedaży ratalnej samochodów DAEWOO rozmawiamy ze specjalistą ds. sprzedaży panem Arkadiuszem Kobylńskim.

Redakcja: Jakże samochody są w ratalnej ofercie AUTO-SYSTEMU?

- AUTO - SYSTEM DAEWOO jest formą sprzedaży ratalnej oferującą pełną gamę samochodów DAEWOO od uniwersalnego TICO, poprzez rodzimą NEXIE, komfortową limuzynę ESPERO i najtańszego w swojej klasie Poloneza.

Redakcja: Jesteście co najmniej 3 RAZY TAŃSI niż jakikolwiek kredyt bankowy, na czym polega tajemnica AUTO - SYSTEMU DAEWOO?

- AUTO - SYSTEM DAEWOO to roczny koszt jedynie 2,8% rocznie, a dzięki temu, że pominięta jest całkowicie procedura bankowa. Pozwala to klientowi uzyskać koszt jedynie 14% po 5 latach. Dodam również, że nie wymagamy żadnych

zaświadczeń o dochodach i dokumentów potwierdzających zatrudnienie, a i wpłata wynosi odpowiednio PN - 398 zł TICO - 410 zł NEXIA - 636 zł ESPERO - 706 zł

Redakcja: W Kwidzynie rusza punkt informacji i sprzedaży AUTO - SYSTEMU DAEWOO, od kiedy?

- Od 21.03.1997 r. w Centrum Handlowym przy ul. Piłsudskiego w Kwidzynie w każdy piątek od godz. 11.00 do 16.00 punkt AUTO - SYSTEMU DAEWOO będzie czynny.

Redakcja: Jakże propozycje dla pierwszych klientów kupujących w AUTO - SYSTEMIE DAEWOO?

- Oczywiście AUTO - SYSTEM przygotował niespodzianką dla pierwszych swoich klientów z Kwidzyna i okolic. Zapraszam serdecznie, a o szczegółach na miejscu.

20001

RECYTATORSKIE ZMAGANIA

XLII Ogólnopolski Konkurs Recytatorski przeszedł kolejną fazę eliminacji. 9 marca 1997 roku, w sali kameralnej Kwidzyńskiego Centrum Kultury odbyły się eliminacje rejonowe, na których wystąpiło 16 recytatorów w kategorii uczniów szkół ponadpodstawowych oraz 2 w kategorii dorosłych. Eliminacje zorganizowane przez Kwidzyńskie Centrum Kultury (a nie jak podaliśmy Kwidzyńskie Centrum Sportu i Rekreacji) oraz Towarzystwo SCENA 2, stały się areną ciekawych interpretacji przygotowanych utworów: poezji i prozy.

Uczestników eliminacji oceniało dwuosobowe jury w składzie: Ewa Liliana Matusiak oraz Wojciech Karpiński, na co dzień aktorzy Teatru Dramatycznego w Elblągu.

Po wysłuchaniu wszystkich uczestników jury przyznało nagrody i wyróżnienia premiewane awansem do eliminacji wojewódzkich.

W kategorii szkół ponadpodstawowych: I miejsce przypadło Magdalenie Margulewicz, II miejsce - Agnieszce Balmas oraz Jackowi Włodarskiemu, natomiast III miejsce zajęli - Agnieszka Adamska i Monika Kordunowska.

Oprócz tych nagród przyznano także wyróżnienia - również premiewane awansem. Otrzymali je: Maja Wyrwintuk, Dominika Bałgańska oraz Joanna Warmińska.

W kategorii dorosłych, podobnie jak to było w eliminacjach miejskich triumfował Robert

Chmielewski, natomiast II miejsce zajął Tomasz Górski. Wszystkie wymienione wyżej osoby uzyskały awans do wojewódzkiej eliminacji XLII Ogólnopolskiego Konkursu Recytatorskiego.

Jury przyznało także wyróżnienia, nie premiewane awansem. Otrzymali je: Joanna Kawka, Grzegorz Burcki oraz Małgorzata Błażejczyk.

Jak powiedziała E. Matusiak widać było, iż recytatorzy wzięli sobie do serca uwagi przekazane im podczas eliminacji miejskich tego konkursu. W Karpińskoidal, iż wolały, aby recytatorzy nie starali się na siłę utwierdzić z prezentowanym tekstem, a starali się raczej przekazać swoje wrażenia z interpretowanego tekstu.

Wszystkim nagrodzonym serdecznie gratulujemy oraz życzymy dalszych sukcesów w kolejnych etapach eliminacyjnych.

wisza

W II LO POLUBILI ASTRONOMIĘ

W II Liceum Ogólnokształcącym w Kwidzynie odbyło się Wojewódzkie Seminarium Astronomiczne, w którym udział wzięli uczniowie szkół ponadpodstawowych z województwa elbląskiego. Najlepszą znaną zjawiskiem okazała się Monika Kordunowska z II LO w Kwidzynie.

Podczas seminarium uczestnicy wygłoszali przygotowane przez siebie referaty oceniane przez specjalistyczną komisję, w składzie której znaleźli się m.in. Tomasz Sytnak z Wojewódzkiego Ośrodka Metodycznego w Elblągu oraz astronom Maria Duch.

Laureatami astronomicznego seminarium zostały Monika Kordunowska i Tamara Bratek, obydwie uczennice Danuty Gajdy z II Liceum Ogólnokształcącego w Kwidzynie oraz Sylwia Holowacz z Zespołu Szkół w Pasleku. Natomiast wyróżnieniem otrzymała Katarzyna Szczygiel z II LO w Kwidzynie.

Monika Kordunowska z Kwidzyna i Sylwia Holowacz z Pasleka będą reprezentowały województwo elbląskie na Ogólnopolskim Seminarium Astronomicznym, które odbędzie się w planetarium w Grudziądzu.

op

INICJACJA

II Liceum Ogólnokształcące w Kwidzynie, najmodszą z kwidzyńskich szkół ponadpodstawowych, obchodzą z okazji rocznicy immatrykulacji placówki połączone z uroczystością pasowania na uczniów pierwszoklasistów.

Do obrzędu pasowania dopuszczono 175 uczniów z wszystkich klas pierwszych. Mistrzem ceremonii inicjacyjnej był w tym roku "czarny król", któremu towarzyszyła również czarna jak ona sam niesamowita świta złożona z czwartoklasistów.

Uczniowie klas pierwszych podczas obrzędów inicjacyjnych zostali poddani niesamowitym i wyrafinowanym torturom, musieli przy tym wykazać się również inteligencją i sprytem, a wszystko odbywało się w formie doskonałej zabawy przy aplauzie licealnej młodzieży, grona pedagogicznego, księży prefektów i rodziców.

op

Zaśpiewają więźniowie

W początkach czerwca w Kwidzynie odbędzie się I Ogólnopolski Przegląd Piosenki Więzienniczej.

Laureaci konkursu, pierwszeństwa takiej imprezy w kraju, wystąpią przed szerszą publicznością podczas Dni Kwidzyna.

Organizatorami tej imprezy będą: Zakład Karny w Kwidzynie

m m

WYRÓŻNIENIE PO FRANCUSKU

Agnieszka Stepien, uczennica I Liceum Ogólnokształcącego w Kwidzynie, otrzymała wyróżnienie podczas XV Ogólnopolskiego Konkursu Poezji i Prozy Francuskiej, który odbył się w Gdyni.

Było to najwyższe miejsce zajęte przez uczestnika z województwa elbląskiego. Organizatorem konkursu było Towarzystwo Przyjaźni Polsko-Francuskiej.

Agnieszka Stepien przygotowana do rywalizacji przez romanistkę I LO w Kwidzynie Zofię Sobczak recytowała po francusku fragment prozy George Clamanona "Est elle bete" ("Ale ona jest głupia") oraz wiersz francuskiego dekadenta Charlesa Boudlaira "Canserie" ("Rozmowa").

Agnieszka występuje w

przygotowanych przez siebie strzechach oddających klimat epoki.

Moje zainteresowanie językiem francuskim zaczęło się w dzieciństwie, kiedy mama czytała mi bajki La Fontaine, ale na poważnie dopiero w szkole średniej. Szczególnie interesuje mnie kultura, sztuka i literatura przełomu XIX i XX stulecia, a przede wszystkim okres dekadencji - mówi niespełna 16-letnia recytatorka.

m m

Firma z udziałem kapitału zagranicznego
BE&K Europe sp. z o.o.
z siedzibą: 82-500 Kwidzyn ul. Lotnicza 1

zatrudni

wykwalifikowanych i doświadczonych pracowników:

- monterów konstrukcji stalowych i rurociągów przemysłowych,
 - ślusarzy - mechaników do prac warsztatowych,
 - spawaczy z ukończonymi kursami ponad podstawowymi (spawanie elektrodą otuloną, MIG/MAG, TIG-stal kwasoodporna).
- BE&K Europe oferuje:
- światowy poziom bezpieczeństwa pracy i wyposażenia w sprzęt ochrony osobistej,
 - konkurencyjne wynagrodzenie, odpowiednio do posiadanego doświadczenia i kwalifikacji,
 - możliwość podnoszenia kwalifikacji poprzez udział w szkoleniach.

Oferty proszę składać w godz. 7.00-15.00 pod ww. adresem, w pokoju nr 16 u p. Krystyny Wieczorek (tel. 8135).

20029

Zarząd Miejski w Kwidzynie ogłasza pisemny przetarg ograniczony

na sprzedaż działek na własność o nr geod. 375/9 i 1/17 o łącznej powierzchni 3072 m², położonych w Kwidzynie przy ul. Wschodniej, które przeznaczone są pod zabudowę 15 pawilonami handlowo-usługowymi.

W przetargu mogą wziąć udział wyłącznie właściciele istniejących pawilonów tzw. PODKOWY. Grunt będzie zbywany na własność w udziale po 1/15 części niepodzielnej. Wartość jednego udziału wynosi 10805 zł. Przystępujący do przetargu obowiązani są do wpłacenia wadium w kasie urzędu - pokój nr 30, w wysokości 5000 zł najpóźniej w dniu przetargu.

Oferty w formie pisemnej w kopertach zamkniętych należy składać w terminie do 3 kwietnia 1997 r. do godz. 15.00 w sekretariacie Urzędu Miejskiego w Kwidzynie. Wzór oferty można otrzymać w tut. urzędzie - pokój nr 50.

Otwarcie ofert i rozstrzygnięcie przetargu nastąpi 4 kwietnia 1997 r. o godz. 10.00 w sali nr 6 tut. urzędu.

Komisja przetargowa zastrzeżenie sobie prawo unieważnienia przetargu bez podania przyczyn.

Dodatkowych informacji o przetargu udzielają pracownicy tut. urzędu - pokój nr 50, tel. 79-42-31 wew. 317.

200278

KASY FISKALNE Drukarki Fiskalne

ŁATWE W OBSŁUDZE
BEZAWARYJNE
NIEZAWODNE

SERWIS NA TELEFON
SPRZEDAŻ
SZKOLENIA

OPERATOR WOJEWÓDZKI

3 et

Elbląg, ul. Kumieli 2
tel. fax 32 72 61
(Stare Miasto)

Informacje tel. 35 55 55

DŹWIĘKI „HARFY”

Pomimo faktu istnienia od 3 lat w naszym mieście chóru miejskiego "Harfa" niewielu osób potrafi powiedzieć o nim coś więcej.

HISTORIA

Chór jest zespołem młodzieżowym powstałym z inicjatywy mgr Anny Glogowskiej-Firlej, która jest autorem niektórych kompozycji, aranżerem i dyrygentem chóru. Jak sama mówi: Do utworzenia chóru w naszym mieście skłoniło mnie po pierwsze to, że w Kwidzynie nie było tego rodzaju działalności. Po drugie, mamuś tacie (Ryszardowi Glogowskiemu, dyr. Szkoły Muzycznej w Kwidzynie) zawsze chodziło to po głowie, jednak nie bardzo wiedział jak się do tego zabrać. To właśnie dzięki niemu chór ten istnieje.

Przez pewien okres czasu śpiewaliśmy w podobnym chórze w Tczewie i można powiedzieć, iż tam właśnie zarodziła się muzyka chóralska - co stanowiło trzeci powód utworzenia chóru. Teren kwidzyński jest czysty pod względem chóralskim, a ja stwierdzam, że jestem do tego przygotowana i co najważniejsze chęć to robić. Jest to spełnienie pewnych pragnień - prowadzić zespół, chór czy orkiestrę, dyrygować, pracować z młodzieżą.

Choć nie uwielbiam pracować, nie znajduję żadnej przyjemności w granii dla siebie, lubię natomiast robić coś co można pokazać szerzej publiczności, zaprezentować jak ktoś kocha muzykę oraz efekty tej miłości. Chór powstał w październiku 1994 r. jako chór czterogłosowy, mieszany. Początkowo działał bez formalnej przynależności, przy Szkole Muzycznej w Kwidzynie. O działalności chóru wiedzieliśmy miasto i od początku 1995 roku przejęło go pod swoją kuratelę. W początkowym okresie bazowano oczywiście na uczniach Szkoły Muzycznej. W

ciągu kilku miesięcy swojej działalności, chór bardzo szybko się skonsolidował i w grudniu 1994 roku wystąpił na gościnne występy do dolnosaskiego miasta Celle. Wystąpił tam z programem złożonym z kolęd polskich, który został ostatecznie przyjęty przez tamtejszą publiczność. Jak na tak krótki okres działalności zaskoczyli wszystkich swoim poziomem artystycznym.

Po przejściu pod opiekę miasta, jak już Chór Miejski "Harfa" prezentował się na kolejnych występach w Szkole Muzycznej, w katedrze, na Artystycznej Wiosnie Młodości oraz na obchodach Dni Kwidzyna. W roku 1995 chór wystąpił także na Ogólnopolskim Konkursie Chórów Szkół Muzycznych i II stopnia w Mysliborzu.

Tak wygląda przeszłość chóru. Obecnie sprawa się trochę skomplikowała. W wyniku reorganizacji utworzone Stowarzyszenie Muzyczne "Harfa", które dysponuje określonym budżetem na swoją działalność. Chór jest w całości finansowany przez Urząd Miasta, jednak jeśli także na sponansowanie drobne. Takim dobroczyńcą okazał się ZEM, który ufundował kasety, pomocne przy nauce nowych utworów.

REPERTUAR

Repertuar chóru jest bardzo zróżnicowany, jednak przede wszystkim bazuje się na "głównych", czyli muzycznych pieśniach religijnych. Ostatnio jednak, w wyniku zapotrzebowania wykonują także utwory oколnościowe, prezentowane na różnego rodzaju świętach państwowych, itp. W swym repertuarze chór kieruje się także w stronę klasyki. Mozart, Bach szukają czegoś co by młodzież zainteresowało. Rezygnują z wykonywania utworów współczesnych, które nie tylko są trudne do zaśpiewania, ale są także trudne w odbiorze.

NABÓR

Nabór do chóru odbywa się przy każdej sposobności. Każdy, kto uważa, że posiada mocny głos może przyjść do Szkoły Muzycznej, gdzie odbywają się próby i zgłosić chęć udziału w tej zabawie.

Po przesłuchaniu kandydata, można określić czy może on śpiewać w chórze. Nie ma żadnych ograniczeń przy przyjmowaniu chętnych. Obecnie rozpiętość wiekowa wśród członków chóru ciągnie się od V klasy szkoły podstawowej do lat 24. Jedną z poważniejszych bolączek chóru jest ciągła rotacja jego członków. Obecnie "Harfa" składa się z 36 osób, jednak tylko 24 osoby chodzą systematycznie.

Anna Glogowska-Firlej: Nie wszyscy zdają sobie sprawę, że praca z chórem jest strasznie ciężką pracą. To wiedzieć może tylko ten, kto z chórem pracuje, bądź choć trochę się na tym zna. Zawsze największym problemem jest rotacja. Dany przykład. W końcu tamtego roku zrobiłam taki duży program własnie ze spirituelsami, z którymi wystąpiliśmy na Dniach Kwidzyna. Nie były to wszystkie utwory, gdyż trzeba było się zmieścić w określonym limicie czasu. Po Dniach Kwidzyna, przez okres wakacyjnych dni popracowały dodatkowo nad innymi spirituelsami i wrzesień-paź-

dziernik miał być na dopracowanie jeszcze kilku utworów. Z tym prawie go-dzielnym repertuarem mi-limy wyjechać na występy. Niestety, dużo młodzieży odeszło, byli to głównie maturzyści i prace należało zacząć od samego początku. Nie liczyliśmy się, że mi-lam przygotowane 20 utworów, trzeba było zacząć pracę od zera. Niestety z chórem nie pracowało w ten sposób, że coś jest nauczone i teraz tylko poszerza się repertuar. Ja robię wszystko od początku. Próbuję co prawda uzmacać, jedne utwory wyrzucam, inne - nowe wprowadzam, aby nau-czyć nowych chórzystów, a przy tym nie zniechęcić i nie zanudzić śpiewaniem tego samego łyca, który śpiewają już przez kilka lat. Nauka nowych utworów także nie przychodzi z łatwością wszystkim chórzystom, bywa niekiedy tak, że jeden utwór wakuje się przez 1-2 miesiące. Jednak z drugiej strony może trafić się taka sytuacja, że przebramy 6 utworów w jednym miesiącu, to wszystko zależy od młodzieży, czy ten utwór im leży, czy mają chęć do śpiewania i mają utwór oraz oczywiście od stopnia jego trudności. Gdyby nie było tej rotacji i chór stanowiłby stabilną grupę, to na pewno skupilibyśmy się na poszerzaniu repertuaru. Jeżeli ktoś mi-lu śpiewa, to już wie jak ma to robić, wie jak ustawić głos, zna pozycję głosu. Podczas śpiewania słychać, że ta osoba śpiewa już duży okres czasu.

PLANY
Chór Miejski "Harfa" ma w planach wyjście z występami do kwidzyńskich szkół, gdzie promują chór stworzy się uczniom możliwość wstąpienia w jego szeregi.

Przewidywane są także występy uświetniające obchody Święta 3 Maja oraz obchody Dni Kwidzyna.

O innych koncertach trudno jest dzisiaj jeszcze mówić, gdyż będą one zależały tylko i wyłącznie od zdolności organizacyjnych samego chóru. Jak twierdzi R. Glogowska dyr. Szkoły Muzycznej:

Planuję jest zawsze wiele, jednak gorzej wygląda sprawa realizacji. Już od dłuższego czasu chór ma propozycję wyjazdu na turnie do Włoch. Wszystko jest już umówione, jednak brakuje środków na sfinansowanie kosztów przejazdu, które przekraczają możliwości stowarzyszenia.

Działalność kulturalną w naszym mieście można przy-równać do znanego wszystkim powiedzenia - Cudze chwalcie, swego nie znacie. Sprawdzając do Kwidzyna wątpliwą jakość gwiazdy ponosi za sobą pokazne koszty a , zrecież bez takich kwot .i.o.zmy przedstawiciele mieszkającym wcale nie gor-szy repertuar. Mamy przecież sporo młodzi zdolnych, wykształconych i przygotowanych do prowadzenia swych dzia-lalności, jednak ich obecność w Kwidzynie jest zniko-ma. Sami oczywiście nie dadzą rady przyciągnąć dużego zainteresowania, ale przy wspólnym udziale kilku stowarzyszeń może wyjść z tego prawdziwa uczta dla widzów.

wisza

GE Capital Bank

KREDYT SAMOCHODOWY
w 60 min
Samochody nowe i używane
Kredyt nawet do 100% wartości samochodu.

KREDYTY GOTÓWKOWE
Zapraszamy do
TOWARZYSTWA PROMOCJI I DORADZTWA KAPITAŁOWEGO „A'CONTO"
Kwidzyn, ul. 11 Listopada 11, tel. 62-00

200275

Burmistrz Kwidzyna o inwestycjach

Rolnicza sesja

Kolejna już konferencja prasowa poświęcona sprawom tegorocznego budżetu odbyła się w Urzędzie Miejskim w Kwidzynie. Obecni byli: burmistrz Jerzy Godzik, wiceburmistrz Wiesław Gnitecki odpowiedzialny za gospodarkę komunalną i przewodniczący komisji gospodarki miejskiej i inicjatyw gospodarczych Tomasz Józwiak.

Burmistrz J. Godzik bardzo dokładnie omówił wszelkie inwestycje (o inwestycjach pisaliśmy w ostatnim numerze "KK"). Zwrocił uwagę na kilka koncepcji dotyczących budowy przejęcia z ul. Grunwaldzkiej do ul. Kościuszki i odwrócić. Nie wiadomo na razie czy będzie to tunel. Pewne jest, że na te inwestycje zarezerwowane są w budżecie środki w wysokości 600 tys. zł. Prawdopodobnie rozpocznie się w tym roku modernizacja ul. 3 Maja. Jak poinformował J. Godzik, Urząd Wojewódzki zadeklarował prze-

Burmistrz Jerzy Godzik pytał, dlaczego tak małe środki przeznaczone na osiedle Bajkowe powiedział, że nato osiedle należy spojrzeć z perspektywy kilku lat. Zdaniem J. Godzika miasto nie zapomniało o osiedlu każdego roku przeznaczano środki umożliwiające budowę dwóch ulic na Bajkowym. Na pytanie, dlaczego zaplanowano dość znaczne środki finansowe na ul. Wąbrzeską, a nie rozszerzono inwestycję związanej z modernizacją ul. Szerokiej (w tym roku są zaplanowane środki na ul. Junaków, nie ma natomiast

czy prezydenta miasta Tomasz Józwiak poparł też pomysły wyboru burmistrza w wyborach bezpośrednich. Uważa jednak, że kadencja burmistrza powinna być dłuższa od kadencji rady.

Warto dodać, że Zarząd Miasta przygotował dla uczestników konferencji bardzo szczegółowe i jednocześnie przejrzyste zestawienia wydatków budżetowych na rok budżetowy.

Do inwestycji tych będziey wracać w trakcie ich realizacji

J.K.



Na budowę targowiska przy ul. Kopernika w tegorocznym budżecie zaplanowano 700 tys. zł

kazanie pieniędzy na ten cel. Mieszkańcy Kwidzyna pamiętają zapewne, że w latach 80. rozpoczęto modernizację ulicy, ale utknęła ona w martwym punkcie. Obecnie są duże szanse, aby inwestycja ta ruszyła.

Omówiono m.in. sprawę modernizacji wodociągu Sokola-Zeromskiego. Jest to wodociąg zbudowany 15 lat temu i nigdy nie użytkowany. Ma to kosztować 300 tys. zł. Badano wodociąg specjalną kamerą i w zbadanym 400-metrowym odcinku odkryto gruz. Zdaniem burmistrza świadczy to o tym, że został wykonany bardzo niesolidnie. Jednak inne odcinki wodociągu są w lepszym stanie. Wspomniana kwota 300 tys. zł ma być zainwestowana tylko wtedy, gdyby Przedsiębiorstwo Wodociągów i Kanalizacji nie wystarczyło własnych środków.

Dofinansowane zostanie wykonanie kanalizacji sanitarnej na osiedlu Miłosna. Na ten cel przeznaczono 100 tys. zł. Inwestycja ta wiąże się z budową hal produkcyjnych na terenie byłej budowy szpitala. Powstaną tam zakłady kooperujące z Philipsem. Planowana kwota stanowi ok. 10% kosztów i przy okazji ma spowodować, że skanalizowane zostanie osiedle Miłosna.

pieniędzy na ul. Zuchów, ul. Harcerską i ul. Wodną, przyległe do ul. Szerokiej, przewodniczący komisji gospodarki miejskiej i inicjatyw gospodarczych Tomasz Józwiak wyjaśnił, że z ul. Wąbrzeską wiąże się zobowiązania miasta wobec nabywców działek. Wiceburmistrz Wiesław Gnitecki zapewnił, że wszystkie inwestycje kontynuowane w tym roku, m.in. modernizacja ul. Szerokiej realizowane są zgodnie z harmonogramem.

Poruszono kwestię projektu wyboru burmistrza w wyborach bezpośrednich. Jerzy Godzik uznał to za dobry pomysł i stwierdził, że chciałby być wybrany w ten sposób. Wyraził jednak swoje negatywne stanowisko wobec punktu projektu mówiącego, że tylko uprzedzenia polityczne mogą wybierać kandydatów na burmistrza

Fot. J.K.

14 marca w gminie Kwidzyna odbyła się sesja poświęcona głównie sprawom rolnictwa. Przed Radą Gminy wystąpili przedstawiciele Ośrodka Doradztwa Rolniczego w Starym Polu, Okręgowej Spółdzielni Mleczarskiej w Kwidzynie, Warmińskich Zakładów Przetwórstwa Owocowo-Warzywnego w Kwidzynie oraz Związku Wodno-Melioracyjnego.

Jak podkreślił przewodniczący RG Józef Świokło, nie chodziło o ocenę działalności przedsiębiorstw czy instytucji związanych z rolnictwem, ale jedynie o wysłuchanie informacji. Jednak radni zadawali szereg pytań i wyrazili swoje wątpliwości w sprawie ich funkcjonowania.

Kierownik Rejonowego Zespołu Doradztwa Rolniczego w Kwidzynie Stanisław Kopinski przypomniał radnym zakres prac, którymi zajmował się ODR w ubiegłym roku. Doradztwo w zakresie produkcji zwierzęcej i roślinnej, organizacja i prowadzenie szkoleń, szeroka informacja na temat nowych technologii w rolnictwie - to tylko niektóre zadania, które starał się realizować ODR. S. Kopinski poinformował też o zmianach w strukturze zasiewów i o spadku pogłowia bydła i trzody chlewnej. Zwrocił uwagę na dużą liczbę rolników z gminy Kwidzyna korzystających z różnych form kredytowania. Na 309 wniosków w całym rejonie (obejmującym Kwidzyna, Gardziej i Sadlinki) przyznano 171 kredytów rolnikom z gminy Kwidzyna. Podkreślił współpracę ODR z Okręgową Spółdzielnią Mleczarską w Kwidzynie, dotyczącą poprawy jakości produkowanego mleka. To tylko niektóre ze spraw poruszanych przez kierownika ODR S. Kopinskiego.

Radni pytali przede wszystkim o sprawy związane z kredytowaniem rolnictwa. Dyskusję wywołała granica wieku określona na 40 lat przy braniu preferencyjnych kredytów rolniczych. Jednak - jak podkreślił S. Kopinski - są to ustalenia ogólnie. Rozgorzała dyskusja wywołana przez radnego Jerzego Tumilowicza nad zasadnością tego typu granicy. Pojawił się nawet pomysł skierowania sprawy do Rzecznika Praw Obywatelskich. Radny Andrzej Śnieg powiedział, że Sejmik Samorządowy Województwa Elbląskiego interesował się tą sprawą. Wyjaśnił, że ograniczenie wieku obowiązuje tylko w kredytach preferencyjnych oprocentowanych 5,5% rocznie. Rolnicy powyżej 40. będą mogli korzystać z innych form kredytowania, ale oprocentowanie będzie wyższe.

Prezes Okręgowej Spółdzielni Mleczarskiej w Kwidzynie Andrzej Fortuna omówił jej funkcjonowanie, podkreślając bardzo dobrą jakość surowca z całego rejonu. Dodał, że mleko produkowane przez rolników spełnia wymogi Unii Europejskiej. OSM skupia w ubiegłym roku 6 mln litrów mleka, tj. o 6% więcej niż w roku 1995. Wzrost ten nastąpił mimo spadku pogłowia krów. Prezes poinformował również o handlowej działalności Spółdzielni. W 1996 r. sprzedano produkty o łącznej wartości 9,2 mln zł, czyli o około 30% więcej niż w 1995 r. Spółdzielnia potrzebuje więcej surowca. Obecnie główna produkcja OSM to ser dojrzewający. A. Fortuna poinformował Radę Gminy, że porzecznie udzielone przez gminę na kredyty dotyczące rozwoju produkcji mleka w gospodarstwach rolnych nie zostało wykorzystane. Obecnie OSM skupuje w gminie Kwidzyna ponad 1 milion litrów mleka rocznie od 42 gospodarstw rolnych, 41 rolników indywidualnych i jednego gospodarstwa szkolnego w Oboarach. Prezes wyraził zadowolenie z dobrej kondycji Spółdzielni.

Nie wszyscy radni podzielili optymizm A. Fortuny. Radny Janusz Cichoński zapytał co robi OSM, aby zwiększyć pogłowia krów mlecznych, bo - jak to określił - niektóre stada są likwidowane w całości. Nie zgodził się z tym przewodniczący Rady Gminy J. Świokło,

który jako rejonowy lekarz weterynarii powiedział, że spadek pogłowia był zauważalny do 1990 r. i Cichoński sugerował, że zbyt wysoka jakość mleka doprowadziła do spadku pogłowia.

Jakość mleka nie spowodowała wyrznięcia krów, bo to po prostu nieprawda - mówił J. Świokło.

Mój optymizm wynika z tego, że spada ilość krów, ale rośnie mleczność - przekonywał prezes A. Fortuna.

Dyskusja radnych dotyczyła także cen mleka i działalności handlowej OSM. Chwilami była dość burzliwa.

Przedstawiciel Warmińskich Zakładów Przetwórstwa Owocowo-Warzywnego, dyrektor Jerzy Bieluszewski stwierdził, że mimo zapewnienia, że nie będzie to ocena działalności przedsiębiorstwa i instytucji, dyskusja do tego zmierza. Przedstawił on sprawę kontraktacji warzyw w roku bieżącym. Zmniejszy się powierzchnia uprawna z 1800 ha do 1100 ha. Wiąże się to z obniżeniem przede wszystkim kontraktacji groszku zielonego. Wzrost nastąpi m.in. w wysokości kontraktacji fasoli, ogórków konserwowych, marchwi i cebuli. Sołtyś Marek Władysław Korytowski pytał przedstawiciela WZPPO o zasady kontraktacji. Stwierdził, że w razie nie wywiązania się z umowy, obowiązują kary umowne, gdy natomiast występuje nadprodukcja - obniża się cenę skupu. W jednym i drugim przypadku plantator jest karany - stwierdził W. Korytowski. Dyrektor J. Bieluszewski przypomniał, że z plantatorami ustala się cenę umowną i gwarantowaną.

Kierownik Kwidzyński Związku Wodno-Melioracyjnego Józef Paika przedstawił zakres prac melioracyjnych wykonanych w 1996 r. Radni zwrotili uwagę na brak reakcji w razie zgłoszenia awarii. Radny Tomasz Jankowski mówił o złym wykonawstwie. J. Paika stwierdził, że zakres prac ustala się na zebraniach wiejskich z udziałem przedstawicieli samorządu. Zwrocił uwagę, że sieć melioracyjna



Sesja w gminie Kwidzyna całkowicie poświęcona była sprawom związanym z rolnictwem

niedojadłoby jest tak zniszczona, że naprawa staje się bezcelowa i potrzebna jest całkowita wymiana. Do problemu jest dewastacja sprzętu. Na sesji padły pytania o zasadność płacenia składek na rzecz Kwidzyńskiego Związku Wodno-Melioracyjnego. Przedstawiciel Związku apelował, by z ocenami pojechać jeszcze rok.

Dyskusja wokół przedstawiłowanych na sesji tematów objęła wszystkie wątpliwości radnych. Przewodniczący RG Józef Świokło zapewnił ponownie, że nie chodziło o ocenę OSM czy WZPPO, ale o wysłuchanie głosu społeczeństwa, wyrażonego poprzez radnych.

Na sesji przewodniczący komisji działających przy Radzie złożyli sprawozdanie z ich pracy w 1996 r. i przedstawili plan pracy na rok bieżący.

J.K.

Wszystkim, którzy wzięli udział w uroczystości pogrzebowej naszej Kochanej

Mamy IRENY KUFEL

serdeczne podziękowania składają córka i syn z Rodzinami

URZĄD MIEJSKI W KWIDZYŃNIE

O G Ł A S Z A

PRZETARG NIEOGROANICZONY

NA KOMPLEKSOWE WYPOSAŻENIE BIUROWE /MEBLE/ URZĘDU MIEJSKIEGO W KWIDZYŃNIE

Szczegółowy formularz informacyjny można uzyskać w Urzędzie Miejskim w Kwidzynie, ul. Warszawska 19, pokój nr 23 SEKRETARIAT - do dnia 1 kwietnia 1997 r.

telefon nr 0-55 79 42-31 wew. 338

fax (055) 79 20-23

200014

AUTO CENTRUM

Andrzej Smigielski
Kwidzyna, ul. 11 Listopada 25

zatrudni:

- BLACHARZY
- LAKIERNIKÓW SAMOCHODOWYCH



MaLex
sprawozdanie od 9:00 do 17:00

MALBORK (Wielbark), ul. Kochanowskiego 106, tel. (055) 72-51-28

SPRZEDAŻ HURTOWA I DETALICZNA NOWYCH I UŻYTYCH Opon samochodowych prod. zachodniej i krajowej
WULKANIZACJA I KOMPUTEROWE WYWAŻANIE KÓŁ

mirjan MEBLE BIUROWE

przedstawiciel Jarocińskich Fabryk Mebli S.A. i Nowego Stylu - Krosno

zaprasza

do salonu ekspozycyjnego w Elblągu przy ul. Ogólnej 13A

tel. (055) 32-08-28

Firma wyposaża biura, szkoły, kawiarnie i hotele.

Jesteśmy hurtownią foteli, krzeseł obrotowych, konferencyjnych i innych (ponad 150 wzorów) - zapraszamy do współpracujących sklepy.

Eleganckie podziękowania, prestiżowe certyfikaty, niepowtarzalne pamiątki okolicznościowe na każdą okazję

wykonane nowoczesną techniką

GRAWERTON®

Tą techniką realizujemy każdy indywidualny projekt lub pomysł
ORYGINALNIE, TANIO I SZYBKO

Dealer w województwie elbląskim:

"S-PRINT"

INTRUIGATORSTWO, WYRÓB PIECZĄTEK, GRAWEROWANIE KOMPUTEROWE

Jadwiga Jaskulka

ELBLĄG, ul. Koszynieńców Gdąskich 11

tel. (055) 35-18-95

WIZYTÓWKI NA DRZWI, CERTYFIKATY, IDENTYFIKATORY, DYPLOMY, NAGRODY, TABLICZKI OKLICZNIOSCIOWE, ZNAMIONOWE I NAGROBKOWE, MAŁE SZYLIDY, ITP.

Zakład Handlowo - Usługowy „TAR-MAL”

NIP 584-035-68-36

„TAR-MAL”

80-177 Gdańsk
ul. Macierzyńska 16
tel. (055) 72-36-06 wew. 57
tel. 47-56-75

oddz. Kwidzyna
ul. Bratersstwa Narodów 46
tel. (055) 79-39-98

oddz. Terezw
pl. Hallera 6
tel. 31-64-34

oferuje:

- ✦ tarcice obrzynana, krawędziarki, krokiewe,
- ✦ drzwiczki meblowe,
- ✦ deski podłogowe, mozaikę i parkiet,
- ✦ sklejki i płyty,
- ✦ boazerie,
- ✦ listwy wykończeniowe (duży wybór),
- ✦ lakiery, farby,
- ✦ boazerie panelową itp.

INFORMATOR KWIDZYŃSKI

DYŻURY APTEK

Od 17.03. do 23.03. dyżuruje apteka "Esculap" przy ul. Kamiennej 11 F.

Od 24.03. do 30.03. dyżuruje apteka "Centralna" przy ul. Chopińska 6.

LECZNICE DLA ZWIERZĄT

Rejonowy Oddział Weterynaryjny, Weterynaryjna Inspekcja Sanitarna, Kwidzyn ul. Warszawska 112, telefon 31-62.

Lecznice dla zwierząt:

ul. Warszawska 112, tel. 38-61, czynna codziennie w godz. 8.00-22.00, w niedzielę i święta 11.00-15.00

ul. Mickiewicza 1 w sobotą 16.30-19.00, w dniach 9.00-11.00 (również wizyty domowe)

Gabinet weterynaryjny - ul. 15 Sierpnia 5 C - czynny: poniedziałek-piątek 17.00-18.00

PKP ODJAZDY:

ZDUŃSKA WOLA KARSZNICE 10.01

TORUŃ 6.37; 10.01; 14.32; 15.58; 18.56

GRUDZIĄDZ 6.37; 10.01; 12.15 (A); 14.32; 15.58; 18.56; 20.14; 22.22

MALBORK 5.36; 6.42; 8.29; 14.00 (D); 15.23;

PRABUTY 17.09; 17.56; 19.45

PKP PRZYZJAZDY:

ZDUŃSKA WOLA KARSZNICE 17.08

TORUŃ 8.28; 15.21; 17.08; 17.55; 19.44

GRUDZIĄDZ 4.51; 5.34; 6.32; 7.24 (A); 8.28; 15.21; 17.08; 17.55; 19.44

MALBORK 6.36; 7.47 (D); 10.00; 14.31; 15.57; 18.55; 20.13; 22.21

PRABUTY 6.30; 7.52; 16.35; 18.47; 22.18

(A) - w dni robocze oprócz wolnych sobót

(D) - w dni robocze oprócz sobót

PKS ODJAZDY

GDANSK 6.00; 12.45

MALBORK 6.00; 8.00; 9.35 (kurs przyspieszony); 10.50; 12.45; 14.10; 17.35 (kurs przyspieszony)

ELBLĄG 8.00; 9.35 (kurs przyspieszony); 17.35 (kurs przyspieszony)

PRABUTY 4.15; 6.30; 7.20; 8.30(dni rob.); 10.10; 11.20 11.40; 12.20(dni rob.); 13.45 (dni rob.); 14.00(szkolny.); 14.30; 15.30 (oprócz niedziel); 19.30; 22.30.

GRUDZIĄDZ 7.30 (dni rob.); 7.45 (kurs przyspieszony); 8.30; 10.30; 16.20.

BIBLIOTEKI W KWIDZYŃNIE

Wypożyczalnia dla dorosłych czynna:

poniedziałek, wtorek, czwartek, piątek - 11.00-18.00 środa - 11.00-15.00

Czytelnia dla dorosłych czynna:

poniedziałek, wtorek, czwartek, piątek - 11.00-17.00 środa - 11.00-15.00

Wypożyczalnia dla dzieci:

poniedziałek, wtorek, czwartek, piątek - 11.00-17.00, środa 11.00-15.00.

Czytelnia dla dzieci: poniedziałek, wtorek, czwartek, piątek - 11.00-17.00, środa 11.00-15.00.

Placówka w budynku pływalni przy ul. Słowackiego 19:

poniedziałek, wtorek, czwartek, piątek - 11.00-18.00 środa 11.00-15.00

Wypożyczalnia dla dzieci:

Czytelnia dla dzieci poniedziałek, wtorek, czwartek, piątek - 11.00-17.00 środa 11.00-15.00

Biblioteka Pedagogiczna ul. Grudziądzka

poniedziałek, wtorek, czwartek, piątek - 10.00-17.00 środa 10.00-15.00

Biblioteka i czytelnia srodowiskowa

ul. Odrowskiego 10 godz. 11.00-17.00 - codziennie

Gminna Biblioteka Publiczna Maresa, ul. Długa 25:

wtorek, czwartek, piątek - 11.00 - 17.00

sobota - 10.00 - 15.00

w poniedziałki i środy nieczynna.

PROGRAM KINA

20-21 marca "Przygoda na Alasce" USA, b.o., godz. 16.00.

22 marca "Wyspa doktora Moreau" USA, od 1.15, godz. 18.00.

23 marca "Przygoda na Alasce" USA, od 1.15, godz. 20.30.

NA DUŻYM EKRANIE

"Przygoda na Alasce"

"Okazuje się że filmy przygodowe są niezwykłym gatunkiem w Hollywood. Prawie wszystkie tam wyprodukowane przynoszą sukces. Film "Przygoda na Alasce", który trafi teraz do naszego kina opowiada o Seanie i jego siostrze Jessie, którzy muszą stawić czoła tragedii, jaka ich spotkała. W tragicznym wypadku zginęła ich matka. Ojciec, w głębokim żalu postanawia opuścić wielkie miasto i szuka ukrycia na dalekiej Alasce. Zakłada tam przedsięwzięcie zarcieterowe. Na zadanie lata małym samolotem do klientów. Pewnego dnia nie wraca z rutynowego rejsu. A ponieważ policja nie znalazła ani jego ciała, ani samolotu, Sean i Jessie postanawiają go odszukać. W trakcie niebezpiecznej drogi przez dzikie lasy wytwarzają przez kłusownika polarnego misia. Niedźwiadek, jak przystało na inteligentnego zwierzę, odzwa-

"Wyspa doktora Moreau"

Film oparty jest na najbardziej kontrowersyjnej i inspirującej powieści science fiction wszech czasów, napisanej przez Herberta George'a Wellsa. Wydarzenia osadzone w niedalekiej przyszłości, aby móc włączyć do filmu najnowsze osiągnięcia inżynierii genetycznej. Miemo, iż w roku ubiegłym wydobyto stół lat od powstania powieści, "Wyspa

doktora Moreau" wciąż pozostaje istotnym ostrzeżeniem dla współczesności, podczas gdy producenci coraz bardziej ją rzekawymi. W filmie genialny genetyk, doktor Moreau i jego asystenci stoją o krok od zrewolucjonizowania nauki, kiedy na ich bezludnej wyspie pojawia się rozbitek. Na pierwszy rzut oka tropikalny kraj wylądował sielan-kowo. Ale głęboko w dzungli kręją się mocna tajemnica. Doktor Moreau dokonany bada genetycznych na zwierzętach, aby stworzyć rasę ludzi. Ich eksperymen przyniósł straszliwe efekty. Obaj zignorowali podstawowe prawo dzungli: tylko najbliżsi przetrwają. W tym fantastycznym naukowym thrillerze występują Val Kilmer i Marlon Brando. Reżyseruje John Frankenheimer.

"Uśpieni"

To film o przyjaźni, która

pozwała przetrwać najtrudniejsze chwile życia. Scenariusz napisany przez samego Barry'ego Levinsona ("Rain Man", "Good Morning Vietnam"), jedynocześnie reżysera filmu, powstał w oparciu o bestsellera powieści Lorenza Carattera. W rolach głównych wystąpiła cała plejada gwiazd, na czele z Robertem de Niro, Kevinem Baconem, Dustinem Hoffmanem oraz Bradem Pittem.

Akcja filmu umieszczona została w Nowym Jorku w latach 60-tych. Cztery chłopców urodzilo się w jednej z najo-gorszych dzielnic miasta, jedzie zbrodnia, gwałt i przemoc są składnikami codziennego życia każdego z mieszkańców. Na ich losy próbuje wpłynąć profesor miejscowego kościoła - ojciec

NAPISALI DO NAS

Nawiązując do listu opublikowanego w "KK", napisanego przez Czytelnika bez podpisu, chciałbym wyrazić ubolewanie w związku z zaistniałą sytuacją i przeprosić wszystkich Widzów niezadowolonych z poziomu obsługi na seansie "Warczone graffiti" w niedzielę 22 marca o godzinie 18.00. Na pewno nie będziemy tolerować braku kultury w stosunku do naszych Klientów. Wobec osoby - w końcu nie anonimowej, bo posługującej się identyfikatorem - nazwaną w liście panią "porządkowa", zostaną wyłączone wnioski dyscyplinarne. Staramy się zawsze zachować wysoki poziom obsługi Widza i staramy się zawsze usatysfakcjonować naszych Klientów w każdym przypadku wystąpienia niedociągnięć - oczywiście jeśli da nam się szansę. Na temat różnych aspektów pracy Kina, Widzowie mogli się wypowiedzieć czy to na bezpośrednim spotkaniu czy też za pomocą ankiet do Widzów kina. Można to zrobić w sposób najprostszym, wyjaśniając sprawę z osobą odpowiedzialną czyli z nią podpisaniem. Miałbym wówczas okazję dowiedzieć się chociaż, czy Czytelnik bez podpisu występuje także w imieniu Widzów, którym umożliwiono obejrzenie filmu na plastikowych krzesłach na ostatnim seansie kinowym i czy ci Widzowie byli z tego powodu niezadowoleni?

Zbigniew Bienkowski - kierownik kina

Skarb Państwa Nadleśnictwo Kwidzyn w Kwidzynie, ul. Braterstwa Narodów 67 ogłosza ofertę przelaz nieograniczonej na sprzedaz w. maszyn leśnych: 1. ciągnik zrywkowy LPKT-40, rok produkcji 1992, nr fabryczny 0018, nr silnika 112484, cena 50940,00 zł

DZIENNIK POMORSKI

Regionalne Pismo Pomorza Nadwiślańskiego

Nr 12 (205) GDAŃSKIE • EBLĄSKIE • TORUŃSKIE 20.03.1997 r.

ŚRUBY

HURTOWNIA ARTYKUŁÓW METALOWYCH

METAL - COMPLEX

PROMOCJA

OD 1.03 DO 01.06.1997

ZA OCYNK

DOLICZAMY 0,70 zł/kg

80-557 GDAŃSK, UL. MARYNARKI POLSKIEJ 71
tel./fax 43-17-52; tel. 43-16-55 do 58 wew. 336

zapraszamy 7.30-15.30

„Żadna specjalna strefa ekonomiczna nie wchłonie aż tylu firm i ludzi, którzy utracić mogą interesy i etaty w związku z upadkiem podstawowej od dziesięcioleci galezi gospodarki, jakim jest (był?) przemysł stoczniowy i Stocznia Gdańska”.

Strefa czego?

Z Witoldem Piotrem Orłowskim, prezesem Zarządu Strefy Ekonomicznej Żarnowiec, rozmawia Marcin Pochwałowski.

- Pada Stocznia Gdańska, a rząd ogranicza się tylko do tłumaczenia, że tak musi być, bo nierenowna. Tymczasem jest to kłeska nie tylko dlatego, że zwiększy się bezpośrednio bezrobocie pracownicze. Po ważne trudności mieć będzie także szereg zakładów kooperujących ze stocznia. Strefa Ekonomiczna Żarnowiec ma na celu stworzenie nowych miejsc pracy i możliwości produkcyjnych. Teraz upadek stoczni dodatkowo zwiększy zadania...

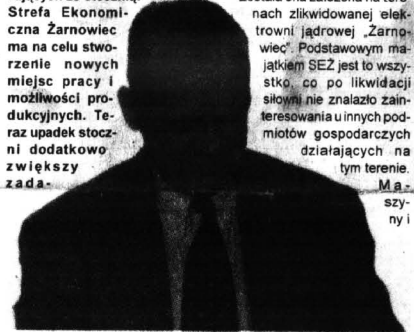

nia strefy. Czy jednak upadek przemysłu stoczniowego nie oznacza potrzeby uprzedniej zmiany polityki gospodarczej na Wybrzeżu, co rząd powinien rozumieć?

- Niewątpliwie tak. W strefie stwarzamy tyle miejsc pracy, ile tylko się da, ale żadna specjalna strefa ekonomiczna nie wchłonie aż tylu firm i ludzi, którzy utracić mogą interesy i etaty w związku z upadkiem podstawowej od dziesięcioleci galezi gospodarki, jakim jest (był?) przemysł stoczniowy. Generalnie zakładamy, że będzie ich około pięć tysięcy. Nie liczę oczywiście tego, co powstanie na obrzeżach strefy. Wszystko jednak zależy od przyszłych inwestorów i ich zapotrzebowań. Im więcej zakładów tutaj powstanie, tym więcej będzie miejsc pracy.

również dla tych, którzy stracili zatrudnienie w stoczni.

- Od kiedy istnieje Strefa Ekonomiczna Żarnowiec i czym jest przedstawicielem?

- Reprezentuję tutaj interes skarbu państwa poprzez Spółkę Strefa Ekonomiczna Żarnowiec. Została ona założona na terenach zlikwidowanej elektrowni jądrowej „Żarnowiec”. Podstawowym majątkiem SEZ jest to wszystko, co po likwidacji siłowni nie znalazło zainteresowania u innych podmiotów gospodarczych działających na tym terenie. Ma...

- Całe szczęście, że nowy właściciel przejął starą załogę - mówi Janusz Ciechocki, sołtyś Jelonek. - Część nie chciała jednak robić pod nowym pracodawcą, więc poszła albo na kuroniówkę, albo na roboty interwencyjne.

WYPATRYWANIE

Jeszcze kilka lat temu Przedsiębiorstwo Gospodarki Rolnej w Jelonekach tętniło życiem. Pracowało w nim przeszło 100 osób. W wielkiej oborze, która z zewnątrz przypomina zamek, hodowano tysiąc krów. Niestety, oborę strawił pożar, zaś potem „ogień przekształceń” pochłonął cały zakład.

Były PGR z daleka wygląda imponująco. Przywodzi na myśl fabrykę. Dział do niego utrudnia wszędobylskie błoto. Po terenie zakładu snuje się kilka osób. Nie odbudowana obora niszczy. Przed budynkami gospodarczymi stoi kilka maszyn, jakie przyrzępy... Widok ten zupełnie nie współgra z zaparkowanym przy budynku administracji luksusowym samochodem byłego zarządcy.

- Od pierwszego lutego nie jestem już właścicielem tego majątku - mówi Tadeusz Zbruk. - Zabrał mi po prostu pieniądze na dalsze inwestycje, więc wszystko sprzedałem. Nowy inwestor przejął zakład wraz z dwudziestosiędmioosobową załogą. Zrezygnował jednak z hodowli zwierzęcej. Tadeusz Zbruk zarządzał byłym PGR przez trzy i pół roku.



Wychodzą co rano na główną drogę i wypatrują, a może coś skądś nadjedzie.

Niektórzy mieszkańcy wsi mówią, że chodziło mu tylko i wyłącznie o własne zyski, a zakład tak naprawdę nigdy go nie interesował.

- Dorobił się, a teraz sprzedaje, bo co go obchodzą ci wszyscy ludzie - stwierdza mieszkaniec Jelonek, pragnący zachować anonimowość.

- Ziemię są tutaj niezle, po-

trzeba tylko trochę wytrwałości. Majątek o powierzchni 814 hektarów został wyceniony na sumę przekraczającą siedem miliardów starych złotych.

- Nowym właścicielem została Grażyna Bondarek z Warszawy - mówi wójt gminy Rychniki Henryk Milewski.

- Pod koniec stycznia podpisała ona umowę ze spółką TAC-

BRO-AGRO w której byłoby przyjęta ziemia, budynki oraz pracowników.

Wójt uważa, iż jest to dla Jelonek dobre rozwiązanie. Inwestor nie tylko dysponuje sporym kapitałem, ale także dał dowody na to, że potrafi umiejętnie prowadzić interesy.

cd. na str. 3

IP zapłaci za... smród?

Z International Paper Kwidzyn SA przodeszali się do atmosfery ponadnormatywne ilości dwutlenku węgla i azotu oraz siarkowodoru - to wyniki badań przeprowadzonych przez inspektorów Wojewódzkiego Inspektoratu Ochrony Środowiska w Elblągu, który jednocześnie zapowiedział, że ukarze trucielici.

Badanie przeprowadzone po alarmie mieszkańców Kwidzyna, którzy mimo wieloletniego przyzwyczajenia stwierdzili, że woń wyczuwana w powietrzu jest nabył uciążliwa. Inspektorzy stwierdzili, że ponadnormatywna, uciążliwa emisja gazów była skutkiem wyłączenia z eksploatacji pieca wapienniczego (obrotowego), który jest obecnie jedynym urządzeniem umożliwiającym całkowite spalanie gazów ziołowych.

Policja Wodna... wyparowała?

W książce telefonicznej województwa gdańskiego figurują numery Komisariatu Policji Wodnej. Nie byłoby w tym może nic dziwnego, gdyby nie to, że jedna z takich placówek ma swą siedzibę w Pszczółkach, przez które „przepływa” tylko woda w rowie melioracyjnym...

Pszczółki oddalone są od Tczewa o dwadzieścia kilometrów. W pobliżu tej wsi nie ma żadnego zbiornika wodnego, zaś do Wisły jest prawie dwadzieścia kilometrów.

Inny komisariat, jak informuje książka, mieści się w Bolszewie koło Wejherowa. Tam z kolei płynnie rzeczka Reda.

Z pomocy Policji Wodnej można ponoć skorzystać również w Gniewie, Ocypliu i w Gdańsku.

cd. na str. 2

Turystyczne Kaszuby

Stowarzyszenie „Turystyczne Kaszuby”, w skład którego wchodzi już dwadzieścia gmin, pragnie włączyć do swojej działalności osoby prywatne związane z branżą turystyczną.

Taki był zamysł spotkania, które odbyło się we Władysławowie. Przedstawiciele stowarzyszenia, zachęcał, aby gestorzy bazy noclegowej i gastronomicznej zostali członkami wspierającymi.

Proponowano wspólną promocję regionu, a przy okazji również położonych na nim ośrodków.

Promocja małych i średnich

Program Promocji Małych i Średnich Przedsiębiorstw EXPROM II realizowany jest ze środków Unii Europejskiej w ramach PHARE. Jego celem jest rozwój eksportu polskich przedsiębiorstw poprzez podniesienie ich konkurencyjności na rynkach międzynarodowych. Realizację EXPROM II w latach 1996-1999 powierzone Pol-skiej Fundacji Promocji i Rozwoju Małych i Średnich Przedsiębiorstw. Wkład Unii Europejskiej wynosi 7 250 000 ECU.

Przedsiębiorstwa, które kwalifikują się do uczestnictwa w programie otrzymają bezwrotną pomoc finansową, której wysokość uzależniona będzie od potrzeb przedsiębiorstwa ustalonych przez zespół ekspertów EXPROM, współpracujących z zarządem przedsiębiorstwa w planie rozwoju działalności eksportowej.

W latach 1993-1996 zrealizowany został z powodzeniem EXPROM I (Program Promocji Polskiego Eksportu). Uczestniczące w nim przedsiębiorstwa osiągnęły wzrost eksportu rzędu 80 mln ECU. W indywidualnych przypadkach siegali kilkadziesiąt procent, a nawet kilkaset procent.

cd. na str. 2

Strażacy zejdu pod wodę

Sprzęt do nurkowania warty ponad 20 tys. złotych otrzymała Państwowa Straż Pożarna w Kościerzynie. Składają się na niego trzy kompletne stroje dla płetwonurków. Prawdopodobnie już w kwietniu dziesięciu strażaków rozpocznie szkolenie umiejętności pływania pod wodą. Ustawa nakłada obowiązek utrzymania w województwie przynajmniej jednej sekcji ratownictwa wodnego. Sekcja taka istniała tylko w Gdańsku, a od tego roku znacznie się tworzy w Kościerzynie. Czas potrzebny na wyszkolenie profesjonalnego płetwonurka to około 2 lata. Zespół musi liczyć trzy osoby. Dwie schodzą pod wodę, a na powierzchni znajduje się kierownik akcji, który koordynuje i czuwa nad jej przebiegiem.

Co przyniesie rok 1997

Auto Moto str. 6-9



Wodna wyparowała?!

cd. ze str. 1
Nigdy przecież nie wiadomo, co może się stać? A nuż wyleje melioracyjny kanał!

Z kolei w Bolszewie dowiedziałem się, że mam nie blokadzić linii, ponieważ anitam, ani w okolicy nie istnieje jednostka, o którą pytam.

Cóż, postawiłem jednak nie rezygnować. Kolejny na liście był Gniew. Miasto położone nad Wisłą, więc może tam faktycznie mieścić się komisariat Policji Wodnej?

Niestety, takiej placówki u nas nie ma i nie było - stwierdził starszy aspirant Edward Korkowski, komendant komisariatu w Gniewie. - Doroz 1989 dysponowaliśmy łodzią motorową, ale osoby, które nie pływały, są już dawno na emeryturze. Zresztą stan osobowy komisariatu nie pozwala na patrolowanie Wisły. Jest nas obecnie ośmiu i wystarczająco dużo pracy mamy w samym mieście.

Oczywiście w Cypciu także nie natrafiam na żaden ślad Policji Wodnej. Jest tam jezioro, ale komisariat wodnego nie ma. Został tylko Gdańsk - ostatni numer w telefonicznym spisie. Ostatni, lecz trafny.

Podlega nam rejon, aż do mostu Kieźmarskiego, wraz z okolicznymi plażami - mówi Franciszek Szulist, szef sztabowy Komisariatu Policji Wodnej w Gdańsku. - Prowadzimy działania ogólnopolicyjne związane z wodą. Kontrolujemy zbiorniki wodne mieszczące się przy szkołach. Zabezpieczamy imprezy wędkarskie. Kontrolujemy rybaków, wędkarzy. W okresie letnim swą działalność skupiamy przede wszystkim na plażach. Sprawdzamy ratowniczo, sprzęt. Prowadzimy też prace łądowe, związane z bezpieczeństwem na plażach.

Komisariat w Gdańsku wyposażony jest w cztery łodzie typu "Harpun" oraz motorówke MI-60. "Harpuny" wodniacy otrzymali w zeszłym roku.

Obchody milenijn sprawią, że latem do Gdańska zainwestuje bardzo dużo jachtów - informuje Franciszek Szulist. - Będziemy zabezpieczać tę imprezę. Sami nie byłibyśmy w stanie tego dokonać. Współpracować będziemy z kapitanatem portu oraz Strażą Miejską.

Ponadto Policja Wodna dysponuje ekipą nurków. Interwencje są szczególnie wzmożone w czasie wakacyjnym, kiedy to na trójmiejskich plażach pojawiają się rzese wczasowiczy.

- Najwięcej kłopotów mamy z dziećmi - stwierdza Franciszek Szulist. - Kapielie w niedozwolonych miejscach, często kończą się tragicznie. Wiele osób ma miejsce w pobliżu Górek Wschodnich.

Od mojego rozmówcy dowiedziałem się, że komisariat, w którym on pracuje, jest jedną tego typu jednostką w całym województwie.

Nie mam pojęcia, skąd wzięły się te numery w książce telefonicznej - mówi podinspektor Wojciech Deptuła, rzecznik prasowy Komendy Wojewódzkiej Policji. - W województwie jest tylko jeden komisariat wodny. Po co taka placówka w Pszczółkach czy Bolszewie?

Jest to święta racja, tyle że należałoby skorygować błędne dane. Cała sprawa wydaje się być dość zabawna, jednakże w razie jakiegось nieszczyśliwego zdarzenia nie istniejącego Komisariatu Policji Wodnej, nie będą w stanie udzielić pomocy.

Marcin Pochwałowski

GDZIE SIĘ KĄPAĆ

Z wiosną Państwowy Wojewódzki Inspektor Sanitarny dla województwa elbląskiego ma dla mieszkańców Malborka optymistyczne wieści. Badania wykazują, że Nogat jest nadal na tyle czysty, by dopuścić możliwości kąpiel w jego wodach. Na podstawie kontroli laboratoryjnych zdecydowano dopuścić do kąpiele także spora jezior w najbliższej okolicy Malborka i w całym rejonie. Łącznie w jeziorach jest czysta woda w obrębie 28 kąpielisk w gminach Dzierzgół, Gardęja, Kisielice, Kwidzyn, Lelkowo, Mikołajki Pomorskie, Mitoradz, Ormeta, Płoskinia, Prabuty, Ryjewo, Rychlinki, Stary Dzierzgół, Stary Targ, Susz i Szum. Poza Nogatem w obrębie Malborka czysta jest też woda w rzece Wąskiej w Pasieku.

Nad morzem będzie można korzystać z kąpiele w

Krynicy Morskiej i Piaskach.

Nie dopuszcza się do kąpiele odcinków Zatoki Gdańskiej w miejscowościach Mikoszewo, Jantar, Stegna, Sztutowo; natomiast z plaż korzystać tam można bez ograniczeń. W miejscowościach Suchacz, Tokmiko i Nowa Pasleka nad Zalewem Wiślanym ze względu na wysoki poziom skażeń bakteriicznych wód przybrzeżnych nawet korzystanie z plaż na odcinkach zalewanych wodą jest niedozwolone. Nie dopuszczono też do użytku kąpielisk na rzece Paslece w Braniewie.

Jeśli chodzi o Kąty Rybackie - w związku z dużą zmiennością srobnia zanieczyszczenia bakterieryjnego - ostateczna ocena sanitarna zostanie wydana po przeprowadzeniu serii badań wiosennych.

Smutny koniec „Graficznych”

Po halach hula wiatr, część maszyny nie pracuje, a komisar jest w praktyce nieosiągalny. Taki jest dzisiejszy obraz Grudziądzkich Zakładów Graficznych. W Grudziądzu w ostatnich latach powstało kilka, lepszych lub gorszych, drukarni. Wszystkie utrzymują się do dziś, a ten najstarszy zakład chyli się ku upadkowi. Dziś z zalogi pozostało 31 pracowników, a i oni nie wiedzą jak długo będą pracować.

Po nieudanej próbie sprzedaży Zakładów Graficznych gdańskiemu biznesmenowi, drukarnia stała się powtórnie zakładem państwowym. Wojewoda, organ założycielski przedsiębiorstwa powołał po raz drugi zarząd komisaryczny. Tym razem kierowanie firmą powierzył Agencji Rozwoju Regionalnego w Toruniu. Na początku Agencja wyeniała majątek i zobowiązania firmy.

Przed zakładem stały trzy możliwości: jeżeli jego zobowiązania przekroczyły majątek firmy, wówczas ogłoszono by upadłość, jeżeli te dwie wartości zbliżałoby się do likwidacji.

Wybitym wyjściem okazał się drugi, jeżeli Agencja miała doprowadzić do powstania programu naprawczego. Dziś już wiadomo, że w lutym złożono do wojewody wniosek o likwidację przedsiębiorstwa. Dwa lata temu odwołano z zakładu dyrektora, wówczas duży ZGZ równał się jednej trzeciej jego majątku. Dziś wynosi ona prawie tyle, na ile wyenciono cały zakład.

Największym wierzycielem przedsiębiorstwa jest Zakład Ubezpieczeń Społecznych, dostawcy, o pieniądze dopuszczają się także byli pracownicy.

Punkt widzenia

W Dzienniku Pomorskim z dnia 20.02.97 r. zamieszczony był artykuł pod tytułem "Trochę bez głowy", autorka pani Marcina Pochwałowskiemu. Oświadczamy, że nie udzielaliśmy wywiadu panu Pochwałowskiemu. Sposób zaprezentowania tematu wskazuje, że autor nie wykazał staranności, aby przedstawił obiektywne cele przeprowadzanych zmian, a jedynie przyjął punkt widzenia zaniepokojonych o swą przyszłość zawodową pracowników.

Ardziej Jarosz Zastępca naczelnika Zakładu Taboru Zajazdkowo w Czestewie
Janek Prętki Przewodniczący Komisji Międzyzakładowej NSZZ "Solidarność" PKP w Czestewie

Od autora:

Moim zamierzeniem było przedstawić sytuację z punktu widzenia właśnie "zaniepokojonych o swą przyszłość zawodową pracowników". Jeśli nie jest to także punkt widzenia dyrekcji i związku zawodowego, to przepraszać. Mój tekst nie był wywiadem, ale reportażem. Wiedzę na ten temat zaczerpnąłem z innych źródeł.

Gmina wspiera parafię

Zarząd Gminy Sztutowo postanowił dofinansować parafię rzymsko-katolicką w Sztutowie. Radni po zapoznaniu się z tą informacją poprosili wójtę o wyjaśnienie.

- Chodzi o adaptację budynku ustytnowego za kościołem, w którym przechowywane są zwłoki. Kilka lat temu przekazaliśmy kwotę ok. 500 zł i do prac skierowaliśmy osoby w ramach robot publicznych - przypomniał wójt E. Wyrzykowski - dodając, że w tej chwili zachodzi konieczność, aby nad schodami do tego budynku zrobić zadziarszenie, a wewnątrz posadzkę.

Promocja małych i średnich

cd. ze str. 1

Jak informuje Kurier PIPH w Gdańsku, EXPROM II przeznaczony jest dla małych i średnich przedsiębiorstw z następujących sektorów: odzieżowy, odlewniczy, meblarski, komponentowy i podzespołów dla motoryzacji, instrumentów medycznych, a także wyrobów z tworzyw sztucznych. Miele widziane są przedsiębiorstwa produkcyjne prowadzące bezpośredni eksport na rynki europejskie, że szczególnie uwzględnieniem krajów Wspólnego Rynku oraz krajów CEFTA. Przedsiębiorstwa pretendujące do udziału w programie muszą wykazać się ustabilizowaną sytuacją finansową.

Przewiduje się objęcie programem około 200 przedsiębiorstw małych i średnich, tzn. zatrudniających nie więcej niż 250 pracowników z wyżej wymienionych sektorów, a niewykluczone, że także przedsiębiorstw większych, zatrudniających do 500 pracowników, jednak tylko w przypadku nie wykorzystania wszystkich miejsc przez małe i średnie przedsiębiorstwa. Program Promocji Eksportu MSP wdrażany będzie z zachowaniem zasad i procedur ustalonych przez Komisję Wspólnot Europejskich dla Programu PHARE. Wszelkie usługi dostarczone przedsiębiorstwom w ramach wdrażania Programu EXPROM II muszą pochodzić od zakontraktowanych przez fundację dostawców lub wykonawców. Pomoc udzielana przez EXPROM II może dotyczyć wyłącznie działań ujętych w Planach Rozwojów Eksportu Przedsiębiorstw, opracowanych z udziałem ekspertów EXPROM II, których realizacja została podjęta po ich zatwierdzeniu przez Komisję Wspólnot Europejskich dla Programu PHARE.

Bliższym szczegółami dysponuje Pomorska Izba Przemysłowo-Handlowa w Gdańsku.

Dziesięciu z Grudziądza

Trzy dni trwać będzie w Gdańsku Wystawa Pomorska. Urząd Miasta zaproponował lokalnym zakładom przygotowanie wspólnej ekspozycji. Na zaproszenie odpowiedziało dziesięć firm.

Wystawa w założeniu ma być ponadregionalną wystawą gospodarczą, swoim zasięgiem obejmowca ma Pomorzcie i współpracującą z nim miastami Europy. Co ciekawe dla grudziądzian, wystawa nawiązuje wyrost do Pierwszej Wystawy Pomorskiej Rolnictwa i Przemysłu, która odbyła się w Grudziądzu w 1925 roku.

Urząd Miasta zaprosił zainteresowanych by zaproponować wspólnie przygotowanie wystawy. Takie rozwiązanie miało, między innymi, zmniejszyć koszty związane z imprezą. Ku zaskoczeniu obecnych urzędników, na spotkanie przyszli przedstawiciele zaledwie dziesięciu firm. W Gdańsku wystawic chcą się Zakłady Mięsne, "Wagro" PSS "Spolem", HYDRO - VACUUM, Centrastral, "Mama", "Elpi", PPHU "Firma Paczkowski". Wystawą interesuje się też firma "Lemigo". Uczestnicy spotkania zdecydowali się na wspólnie przygotowanie ekspozycji.

Kwidzińscy plantatorzy podnoszą kwalifikacje

Warmińskie Zakłady Przetwórstwa Owocowo-Warzywnego w Kwidzynie rozpoczęły cykl szkoleń dla plantatorów spółki. Pierwsze dwa spotkania odbyły się 8 i 31 stycznia, a prowadzila je holenderska firma Bejo Zaden, drogie rólownie holenderska firma - Rijk Zwaan. Kolejne szkolenia odbyły się w lutym. Tematem szkoleń była uprawa warzyw korzeniowych, cebulowych i kapsuicznych. Omówione zostaną sprawy prawidlowego nawożenia, ochrony upraw przed chorobami i szkodnikami oraz metody nawadniania roślin.

Wkrótce kolejna sesja. Celem szkoleń jest wdrożenie nowych technologii uprawy warzyw, co w konsekwencji ma doprowadzić do podniesienia wydajności i obniżenia kosztów produkcji.

Janusz Korwin-Mikke:

(np. starszych kaszle i nie daje spać, na niedo dziecko nie ma miejsca itp) nie nakazą innego postępowania.

- zezwoliłoby byłoby na płacenie podatków - przy czym tym, którzy zaplacać je uczciwie, odpowiedni minister wręczy stosowne dyplomy i odznaczenia, - zagwarantować też Obywatelom Rzeczpospolitej Wolność Słowa, Su-

obrony takiej liczby urzędników, aby zadowolili się wszystkie Ludy Ziemi, - dbać o obronność kraju i twardość granic Rzeczpospolitej poprzez redukcję armii, pozostawiając w niej samych generałów i pułkowników, by inne armie musiały im z szacunkiem salutować, co odbierze im chęć do agresji, - przystąpić do sojuszu antyro-

Kompromis

mienia i Wyznania, o ile odpowiedni ministrowi zachce się zawrzeć to w ustawie, którą - być może - kiedyś napisze,

- przestrzegać bezwzględnie zakazu dyskryminacji płci, zapewniając jednocześnie kobietom szczególną pomoc i opiekę ze strony dobrze opłacanych organów państwa,

- karać surowo wszelką dyskryminację z uwagi na rasę i narodowość, zapewniając wszelako odpowiednie przywileje dla niektórych narodowości, zwłaszcza zbliżonych do europejsko-

syjskiego pod nazwą NATO - jednak bez pogorszenia stosunków z Rosją, której władanie nad Czeczenią uznamy na równi z niepodległością Czeczenii, - dbać o kulturę Narodową poprzez skupowanie od malarzy wszelkich dzieł, których nikt kupić nie chciał, dopłacanie do przedstawień teatralnych, których nikt nie chce oglądać oraz produkcji filmów, których nikt nie chce kupić; Kultura nie może być dziwką na sprzedaż! - zastrzyć zdecydowanie kary za najcięższe przestępstwa, znosząc karę śmierci,

- pogorszyć warunki wykonywania kar dla przestępców poprzez wypuszczenie ich z więzienia na przepuski, co zmusi ich do utrzymania się za własne pieniądze - wszelako bez wypuszczania ich za granicę, o ile pozwolą nam na to przepisy Unii Europejskiej,

- popierać rodzinę poprzez powołanie organów rozstrzygających spory między mężem i żoną nawet wtedy, gdy oni

sobie tego nie życzą - a także wychowując za nich ich dzieci na dobrych Obywateli naszego Społeczeństwa, Narodu oraz Minijskości Narodowych i Seksualnych. Rodzinom z Minijskości Seksualnych, w celu zadbania o rozwój ich swolistej kultury, dzieci odbierać się nie będzie, co oczywiście ras jeszcze gwarantujemy i poświadczamy,

- rozwiązać swobodnie wymianę handlową ze wszystkimi krajami świata, że szczególnie uwzględnieniem interesów przemysłu Unii Europejskiej, którą Kochamy i Kochać chcemy wszelako nie tak bardzo, by nie chronić przed nią naszego ukochanego postępowego przemysłu jako kopańk hut, stocznicy fabryk (szczególnych ich wykaz nie dłuższy niż 4000 pozycji określi ustawa);

- szczególnie opieką otoczyć młodzież, która jest przyszłością Narodu; ludzi pracy w siłę wieku, którzy w pocie czoła wykują pomyślność naszej Ojczyzny oraz emerytów i rencistów, którym jesteśmy wni wdzięczności, podziw i szacunek - z tego to powodu minister finansów będzie im zmniejszał emerytury powoli,

- uzupełnić mniejszą Preambulę dowolnym punktem, który zostanie przelegosowany w Referendum - o ile przedtem zostanie z nami uzgodniony.

Osobiście uważam, że jest to zestaw gustowny, powinien zadawalić każdego. Jeśli nie - to ja już się nie znam! Przypominam, że większość tych punktów figuruje w projektach - a niektóre nawet w obecnie działającej Konstytucji; A jakie!

PUBLICYSTYKA • PUBLICYSTYKA • PUBLICYSTYKA • PUBLICYSTYKA • PUBLICYSTYKA

„Nie ma takiej ideologii, która by wypleniała do końca naturalne ludzkie instynkty, takie choćby jak zazdrość i egoizm. Zresztą - po co, skoro bez nich nie byłoby postępu”...

ZAZDROŚĆ BUDUJE?

Jak potwierdza nauka i samo życie, uczucie zazdrości wciąż jest - jak za czasów pierwszych ludzi myślących - uczuciem wręcz decydującym nie tylko o losach pojedynczych osób, ale poprzez zazdrośnych przynależność, także całych narodów. Nadal nikt nie sprzecza się ze stwierdzeniem Freuda, że najsilniejsze uczucie zazdrości zazwyczaj ma podłoże erotyczne lub inaczej - gdyby sięgnąć do źródeł - wiąże się z naturalnym instynktem doboru naturalnego i zachowania ciągłości gatunku, i roku (dziś powiedzieliśmy - nazwiska).

Spuszczana kilkadziesiąt lat socjalizmu nie pozostawiła, niestety, „ideologicznych” wypaczeń w badaniach nad osobowością człowieka - twierdzi doktor Tomasiak. - Zgodnie z tą ideologią, jak pamiętamy, człowiek miał bowiem rzekomo mieć naturalne skłonności do życia w „komunie” i przedkładać interesy społeczności, nad swoje, własne. To oczywista bzdura, nie ma takiej ideologii, która by wypleniała tak naturalne instynkty, jak właśnie zazdrość i egoizm. Zresztą po co? Przecież doświadczenia nowoczesnych społeczeństw wskazują, że i zazdrość, i egoizm - właściwie ukierunkowane - są jednym z najważniejszych źródeł postępu. Pośrednio także, a może nawet przede wszystkim - w gospodarce i kulturze.

Kiedy zatem w zredagowanym jeszcze w latach 80. polskim słowniku psychologicznym czytamy o zazdrości, że to:

„Forma” zawiści (...) przeważnie w dziedzinie życia erotycznego, jedna z typowych przyczyn cierpień moralnych, a nawet zbrodni”, że „nawet osobom doznającym tego uczucia w sposób niszczycielski trudno potem ocenić swoje doznania, a jeszcze trudniej opisać niektóre symptomy własnych zachowań, częstokroć nieadekwatnych do zainstalowanej sytuacji”, to jest to definicja dalece niepełna.

To prawda, jak to podkreślali komuniści, że zazdrość ma charakter interpersonalny, międzyludzki, bo rozgrywa się między najmniej dwójgim ludzi - mówi doktor Tomasiak. - Jednakże jej podmiotem jest zawsze wroga komunistom, niezależna, egoistyczna jednostka, której emocje są ukierunkowane na osobę, którą pragnie się mieć wyłącznie dla siebie, co wyzwała poczucie nieustannego lęku przed jej utratą. W małżeństwie zazdrość jest więc najczęściej instynktowną reakcją na określone rodzaje niebezpieczeństwa, podobnie zresztą jak w okresie wczesnego dzieciństwa, kiedy po przyjęciu na świat młodszego brata czy siostry trzeba z nimi dzielić miłość rodziców.

Nie mamy dowodów na to, iż zazdrość jest reakcją wrodzoną. Wiadomo, że niekiedy bywa nabyta i można ją wyeliminować. Rodzice z powodzeniem mogą obronić dziecko przed poczuciem urojonej krzywdy, co więcej - mogą przystosować na radosne przyjęcie młodszego rodzeństwa przez odpowiednie oddziaływanie wychowawcze. Zachowanie zazdrośników jest bowiem bardziej

Jakieś trzy, cztery lata temu - mówi doktor Kazimierz Tomasiak - zostałem poproszony przez sąd o zbadanie zdrowia psychicznego Jerzego W., czterdziestolatka z Elbląga, który w samochodowym korku przy plaży w Kątkach Rybackich poważnie zranił innego, całkiem mu obcego kierowcę. Bił go kluczem francuskim po głowie. Nie stanowiąc dla niego przeszkody, że Marek B. zamknął się od środka w swym aucie. Bił go przez dach, którego podziurawienie zajęło mu chwilę. Czaszka

kierowcy okazała się, na szczęście, twardsza. Z policyjnego opisu wynikało, że w napastniku tak gwałtowną agresję wywołał tylko jeden gest. Popędzany klaksonem Marek B. odwrócił się do tyłu i zirytowanemu Jerzemu W., Bóg tylko wie czemu, pokazał akurak znak... rogacza. Miał pecha. Nie mógł bowiem wiedzieć - co udało się ustalić dopiero podczas wywiadu lekarskiego - że Jerzego W. faktycznie zdradziła przyjaciółka. Tak przynajmniej sądził, a był o nią bardzo zazdrośny.

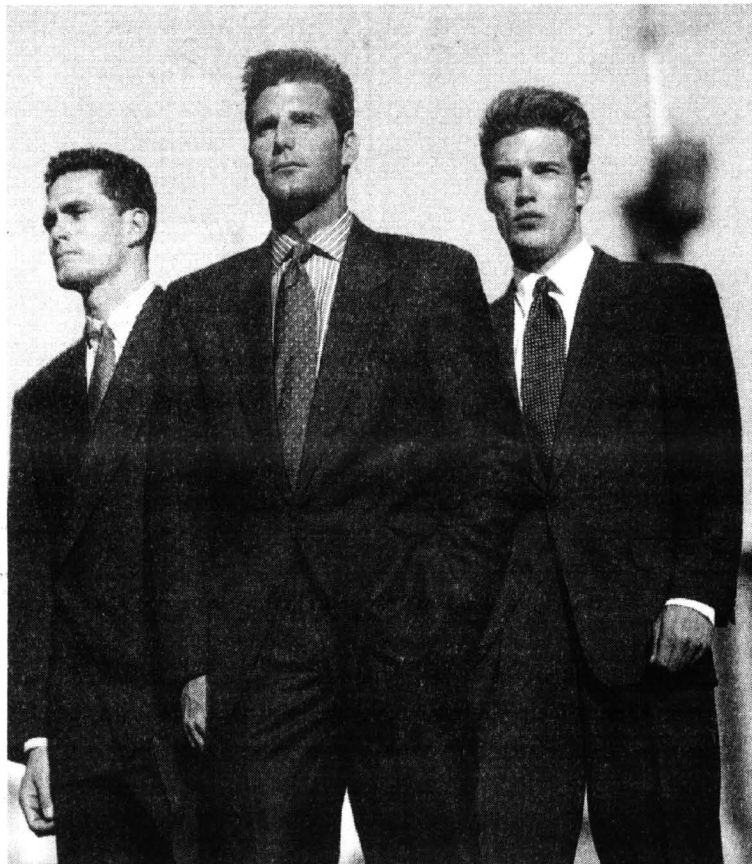

Pewniej czujemy się w grupie, ale człowiek, który chce się wybić, musi liczyć się z samotnością

produktem błędów wychowawczych niż zespołem cech wrodzonych.

Zewnętrznie przejawia zazdrości wyrastają natomiast z podłoża kulturowego. Dowodem na to może być ostentacja, z jaką ludzie Wschodu strzegą swych żon

przed jakimkolwiek kontaktem z obcym mężczyzną lub z drugiej strony, praktykowany jeszcze na początku naszego wieku przez Eskimosów zwyczaj odpowiadania gościowi na noc własnej małżonki.

W naszej kulturze sposób przeżywania zazdrości określają pewne wzorce zachowań, ulegające zresztą ciągle pewnej ewolucji. Ugruntuowana od tysiącleci patriarchalna pozycja mężczyzny, dla których żona była niejako

osobistą własnością, powodowała, że niewierność w aspekcie czysto fizycznym przyznawała im mniej cierpienia niż fakt utraty dotychczasowego prawa wyłączności.

Postawę nietrudno dostrzec również u naszych współczesnych. Umocnią ją dodatkowo specyficznie rozumiana ambicja, obawa utraty szacunku wśród otoczenia, przewidywanych kpin ze strony kolegów i złośliwego manifestowania współczucia z ich strony.

Innym przypadkiem, do jakiego wyjaśnienia mnie powołano - mówi doktor Tomasiak - była szokująca historia 32-letniego urzędnika miejskiego z Gdańska. Został aresztowany, a potem skierowany na badania psychiatryczne po tym, jak próbował pozabwić życia swoją koleżankę z biura. Wiedział, że ta równa mu wiekiem kobieta rozpoczęła dzień pracy od zagotowania w elektrycznym czajniku wody na kawę. Pewnego dnia przyszedł wcześniej, kabel włączył do gniazdzka, a drugi jego koniec... do wypełnionej wodą, mokrego czajnika. Do tragedii nie doszło tylko dlatego, że w budynku przypadkowo wyłączono prąd...

W mieszkaniu niedoszłego zabójcy znalaziono jego zony, przykutą łańcuchem do łóżka tak, żeby nie mogła zbliżyć się ani do drzwi, ani do okna.

Powodem tego zaszaleństwa, jak się okazało, była także zazdrość. Urzędnik podejrzewał, że koleżanka z pracy może wyprowadzić go z rywalizacji o stałą posadę i awans. Postanowił ją zatem usunąć. Żona próbowała mu w tym przeszkodzić.

Przyrównując ten wypadek do dziejów wprowadzenia gospodarki rynkowej w krajach rozwiniętych i zaostrej konkurencji firm, i pracowników trzeba by stwierdzić, iż nie jest on niezwykły - twierdzi doktor Tomasiak. - Wprost przeciwnie. Także u nas, w Polsce, zwłaszcza w dużych aglomeracjach, jakim jest Trójmiasto, i w miejscowościach o dużym bezrobociu mieć będziemy coraz częściej do czynienia z różnymi przejawami, i skutkami zazdrości. W dobie gwałtownego wzrostu tempa życia, w gwałtownego dostosowania się do nowych zasad i wymagań, ciągłego pośpiechu, i wysiłków zmierzających do zdobycia coraz wyższych pozycji zawodowych, i zwiększania stanu posiadania, narażeni jesteśmy na różnego rodzaju konflikty zewnętrzne i wewnętrzne.

Taki stan rzeczy nie pozostaje bez wpływu na naszą kondycję psychiczną, rodzi potrzebę poczucia bezpieczeństwa i spokoju w kręgu rodzinnym. Wiąże się to z nasiloną potrzebą kontaktów uczuciowych z najbliższymi oraz większą izolacją od reszty otoczenia. Z drugiej strony - nieustannie wzrasta ilość bodźców dezintegrujących nasze życie uczuciowe. Wraz ze wzrostem poziomu neurotyczności, obniża się nasz nastrój, pogarsza samopoczucie, maleje odporność na wszelkie ciocię życiowe, utracie uczucie zazdrości i zwiększa się lęk o utratę najbliższych.

cd. na str. 4

cd. ze str. 1

Świadczy o tym gospodarstwo o nazwie „DRULITY” w gminie Pasieki - stwierdza Henryk Milewski. - Gdy ta

pani je przejęła, zaczęło przynosić dochody. Zaprowadziła tam również porządek, którego tak często brakuje w gospodarstwach rolnych.



Również mieszkańcy Jelonek mają nadzieję, że ich sytuacja wkrótce ulegnie poprawie. - Tutaj co drugi nie ma roboty - mówi jeden z nich. - Najpierw w tym „pegeerze” spółka działała. Później rozpadła się i przejął wszystko ten Zbruk. Ale dla nas nic się nie zmieniło. Miejsc pracy mało, a i tak placiki grozie. I pomyśleć, że

Potężna obora na 1000 krów splewna. Dzieci mówią, że to teraz ich „pałac”

WYPATRYWANIE

kiedyś tyle ludzi tam robiło, i dla wszystkich starzało.

Teraz jedyną pracą można znaleźć to w Dzierzgoniu, Pasieku albo Elblągu. Ludzie gniotą się w autobusach PKS, których niewiele przejeżdża przez Jelonki.

Całe szczęście, że nowy właściciel przejął starą załogę - mówi Janusz Cichocki, sołtyś Jelonek. - Część nie chciała jednak robić pod nowym pracodawcą, więc poszła albo na kuroników, albo na roboty interwencyjne. Tutaj roboty nikt nie znajduje.

Nic dziwnego, skoro jedynym zakładem jaki funkcjonuje w gminie Rychliki, do której należą Jelonki jest tartak. Reszta zakładów, to były PGR, który albo podpadł, albo ledwo wiązał koniec z końcem. W Jelonkach jest co prawda kilku rolników indywidualnych i ci sobie

jakoś radzą. Nie na tyle jednak, aby przyjmować do pracy ludzi.

Sama wioska mimo „pegeero-wskiego” rodowodu sprawia miłe wrażenie. Pięknie położona z wieloma zabytkowymi chałupami, potężnym gotyckim kościołem, stojącym w malowniczej dolinie nad strumykiem.

W centrum wioski, w której mieszka ponad trzysta osób, najlepiej funkcjonującymi miejscami obok kościoła są dwie knajpy. To tam miejscowi topią swe zale w butelkach taniego wina.

Ludzie są tutaj zrezygnowani - mówi sołtyś Cichocki. - Niewiele ich obchodzi co się dzieje w byłym PGR. Mają o wiele więcej własnych problemów. „Co będzie, to będzie” - mówią. „Na pewno się nie pogorszy, bo gorzej być już nie może”. Póki co, wychodzą co rano na główną drogę i wypatrują, a może

coś dobrego wreszcie skądś nadjedzie.

Tekst i zdjęcia
Dariusz Gajewski
i Marcin Pochwałowski



Sołtyś Janusz Cichocki: „Czekamy, sami nie wymyślimy...”

Najwyraźniej ma się ku wiosnie, gdyż - jak co roku o tej porze - redakcja, również nasza, otrzymująca coraz więcej listów, zwłaszcza od ludzi młodych, przede wszystkim o... miłości. O ich rozważenia poprosiliśmy znawcę młodzieńczych dusz i uczuć, psychologa Andrzeja Samsona.

CZY TO MIŁOŚĆ

Słowo "miłość" niemal każdemu z nas wydaje się całkowicie zrozumiałe. Używamy go też zazwyczaj z przekonaniem, że potrafimy odebrać i przekazać jego znaczenie na tyle precyzyjnie, aby mieć pewność, że rozmawiamy o tym samym. Kłopoty pojawiają się dopiero wtedy, kiedy słowem tym próbujemy określić skomplikowane uczucia własne lub chcemy dokładniej wyjaśnić, co mamy na myśli mówiąc "kocham". Najczęściej, ku naszemu zdumieniu, okazuje się to wcale nie takie proste - szczególnie wówczas, kiedy jesteśmy jeszcze bardzo młodzi, a nasze doświadczenia uczuciowe nie są zbyt bogate.

- Kocham go - mówi bez wahania siedemnastoletnia Agnieszka o chłopcu, którego zna tylko z widzenia i nie zamieniała z nim jeszcze ani jednego słowa. - Kocham go, bo go sobie bez przerwy wyobrażam i wtedy tak mi się robi rzewnie, że mam ochotę płakać.

- Jeśli chce go jak najczęściej widywać i cały czas z nim rozmawiać, to pewnie go kocham - domyśla się inna rówieśniczka Agnieszki.

- Jestem w niej chyba zakochany - zwierza się z pewnym zaniemieniem osiemnastoletni Łukasz - bo nie mogę nawet myśleć o niej bez podniecenia.

Itak dalej. Podobne przykłady można by mnożyć. Wszystkie ilustrują niepewność młodych ludzi, czy przeżywane uczucia są właśnie tą wyciekliwą i wyśkniętą miłością.

Przeżywaną miłością łączy się najczęściej niejasne, ale silne oczekiwanie wspaniałych, z niczym nie porównywalnych doznań i uniesień, których liczne eksytujące opisy przynosi literatura. Czekamy więc na miłość, na te niezwykłe doznania i przeżycia z niecierpliwością i lekkim, żeby nie przeoczyć momentu, w którym się "to" zacznie. I kiedy wreszcie pojawi się "on" lub "ona", przyprowadzając nas o żywsze bicie serca, myślimy z ugiętą - "to już" - jednocześnie z rozczarowaniem - "to tylko tyle?". A skoro to tylko tyle, skoro tak niewiele wobec tego, co miało się zdarzyć, to być może wcale to nie jest miłość? A jeśli nie jest to miłość, to w takim razie co?

Oto - w dużym uproszczeniu - stan ducha większości ludzi na starcie swojego dorosłego życia uczuciowego. Stąd pytania i próby o pomoc, jak choćby ta,



zawarta w liście młodego żołnierza, który opisywał swoje przeżycia, związane z poznaniem niedawno dziewczyną, prosi na koniec:

- Pomóżcie mi. Napiszcie, czy to jest miłość i czy w związku z tym mam prawo zapropionować jej, aby została moją dziewczyną?

Zdaje sobie sprawę, że próba odpowiedzi na to pytanie, a szerzej na pytanie "co to jest miłość", jest zamierzeniem tak trudnym, że chyba w ogóle mało możliwym. Nie przez przypadek nauka nie podaje definicji miłości.

Miłość - jak chce Słownik Języka Polskiego - jest to "głębokie przywiązanie do kogoś lub czegoś, umiłowanie, kochanie kogoś, czegoś; gorące, namiętne uczucie do osoby płci odmiennej".

Jak widać, definicja ta niewiele wnosi do naszego problemu, stwierdzając po prostu, że miłość to...miłość. Spróbujmy więc nieco inaczej. Jak uczy doświadczenie i psychologiczne analizy każde silne, trwałe, pozytywne uczucie do innego człowieka (czyli - zaryzykujemy uproszczenie - miłość) zawiera pewne wspólne, dające się wyróżnić elementy. Są to:

* Pragnienie pozostawiania w fizycznej i psychicznej bliskości z wybraną osobą, znajdującą swój

wyraz z jednej strony w pragnieniu seksualnego natchnienia do siebie, a z drugiej - w poczuciu łączącej nas z nią więzi, zrozumienia i akceptacji.

* Stałe zainteresowanie tym drugim człowiekiem, ciekawość jego przeżyć, myśli, pragnień, ciała itd., z jednoczesną gotowością i chęcią do odstonowania wobec niego naszych własnych przeżyć i tajemnic naszego ciała.

* Pragnienie, aby jak najpełniej zaspokoić wszelkie potrzeby tego człowieka, z towarzyszącą temu troską o jego bezpieczeństwo, samopoczucie, kondycję fizyczną i psychiczną oraz gotowością i chęcią poświęcenia własnego czasu, energii i wygodę dla działania na jego rzecz.

* Stała obecność tego człowieka w naszych myślach i planach życiowych, uwzględnianie jego osoby i interesów przy podejmowaniu wszelkich znaczących i ważnych decyzji.

Wprawdzie zestawienie to nie daje pełnej odpowiedzi na pytanie - co to jest miłość, ale być może będzie ono przydatne przy formułowaniu tej odpowiedzi na własny użytek przez każdego z nas.

rybę, opis akwenu i pogody, metody połowu, przyręty, sprzęt itp.; - czytelną fotografię ryby, wykonaną "z profilu" wraz z trzymającym ją łowcą; dane parametrów ryby, tj. jej długości i wagi. Dobrze jeśli jest to poświadczane przez dwóch świadków lub pieczęcią instytucji (sklepu, softysa), w której dokonano pomiaru. Zamiat poświadczeni można przysłać 3 łuski z linii bocznej. W przypadku wątpliwości zgłaszającego, co do czystości zdjęć, można dołączyć jako dowód dodatkowy wypracowaną lub dobrze rozciągniętą uszoną pletwę odbytową ryby.

4. Udział w konkursie "Kleń - 97" nie ogranicza możliwości zgłaszania rekordowego połowu do innych czasopism.

Termin zakończenia konkursu ustala się na 1 grudnia 1997 r. Zgłoszenia należy nadsyłać pod adresem: "Gazeta Elbląska" ul. Łączności 3; 82-300 Elbląg, z dopiskiem "Kleń - 97". Wyniki zostaną ogłoszone w "Dzienniku Pomorskim" oraz w "Gazecie Elbląskiej", w dniu 12 grudnia br., wraz z zaproszeniem na uroczyste wręczenie nagrody. Nagrodą dodatkową będzie puchar Wydawnictwa Pomorskiego, z plakietką, upamiętniającą wędkarski sukces łowcy i wymiary ryby. Nad prawidłowym przebiegiem konkursu czuwa komisja w składzie: Krzysztof Cegiel (ichtolog okręgowy), Stanisław Czumchowski (spinningista, przedstawiciel sponsorów), Marek Kopyła (redaktor "Gazety Wędkarskiej").

Zazdrość buduje?

cd. ze str. 3

Zdaniem autorytetów z dziedziny psychiatrii i psychologii - na których opiera swoją opinię doktor Tomasiak - jest na to dziś bodajże jedyna recepta: umiejętność analizy własnych reakcji, w której z kolei niezwykle ważną rolę odgrywa sprawa tzw. autooceny. Dobrze, jeśli wypada ona korzystnie. Małeje wówczas ewentualne zagrożenie ze strony potencjalnych lub już istniejących rywali. Gorzej, gdy autoocena kształtuje się negatywnie. Górując wówczas poczucie niedoskonałości rodzi brak szacunku do samego siebie, a właśnie na tej pozycji bardzo często rozwija się uczucie zazdrości. Zły nastrój i depresyjność zmniejszają szanse walki z nią. Narastające przeświadczenie, że nie starcza umiejętności, zdolności czy doświadczenia, aby wciąż awansować bądź też - sprawdząc to do płaszczyzny prywatnej - że przestaje się być atrakcyjnym i godnym pożądania dla partnerki lub partnera - sprawia, że wyolbrzymia się każdy gest czy spojrzanie, skierowane w inną stronę.

Osoby o dodatniej autoocenie przed zakusami zazdrości chroni zdrowe poczucie własnej wartości, znajomość swoich cech charakteru czy usposobienia, które osoba ukochana ceni, za które lubi, szanuje itp. Poczucie własnej wartości staje się tu niejako pancernem ochronnym.

Warto dodać, iż autoocena nie zawsze jest zgodna z rzeczywistością. Spotyka się przecież osoby bardzo zadowolone z siebie bez większych ku temu powodów. Można również wskazać wielu ludzi wyraźnie siebie nie doceniających. Czują się oni z tego powodu nieszcześliwi, widzą świat w ciemnych kolorach. Zazdrość jest u nich oznaką braku pewności siebie, ich związki małżeńskie rzadziej bywają szczęśliwe.

☐ Nad zazdrością warto pracować - twierdzi doktor Tomasiak. - Wprawdzie nie ma się ku ludzi, że się całkowicie uwiną od tego uczucia. Trzeba natomiast uczyć się panować nad nim, jeśli są ku niemu powody, ale także oceniać trafnie, czy akurat mamy faktyczne powody do zazdrości.

W takiej pracy nad sobą dobre wyniki daje introspekcja, czyli wgląd w siebie. Można się w tym wycwiczyć, zadając sobie pytania i analizując powody do zazdrości i racjonalności ich podłoża. Dokładna rzeczowa analiza swoich uczuć przynosi najczęściej pozytywne efekty. Prologiem autopsychoterapii będzie uświadomienie sobie samego uczucia zazdrości, a więc przyznanie się do niego przed samym sobą, także przed innymi.

- Przy tym podkreślam raz jeszcze - dodaje Tomasiak - że przekonanie, iż zazdrość jest uczuciem tak negatywnym, że trzeba je ukryć, aby nie ośmieszyć lub nie uchodzić za niedojrzałego, jest raczej fałszywe. Z rozległych stosunków między-ludzkich wynika, iż w wielu przypadkach zazdrość może okazać się czynnikiem pozytywnym, jako sygnał, świadczący o zwywym związku emocjonalnym czy to z problemem zawodowym, środowiskowym czy to z partnerem w życiu prywatnym.

Do niedawna, zwłaszcza po tej stronie "żelaznej kurtyny" - mówi doktor - przeważali zwolennicy teorii, iż zazdrość jest przejawem patologii. Dziś oni są na ogół zgodni, że o zazdrości w postaci patologicznej możemy mówić wówczas, gdy podejrzania opierają się na nieracjonalnych podstawach. Osoby ogarnięte takim uczuciem mogą sobie tego nie uświadomić i przypadkowo zbliżyć okoliczności (np. pomyłkowy telefon, drobny uprzejmość czy wyswydaczoną przysługę itp.) i interpretować zgodnie ze swoimi podejrzeniami.

Z kolei sposób manifestowania zazdrości nie ma związku z temperamentem ani z innymi cechami psychiki człowieka. Bywa, iż osoby, uchodzące za zrównoważone, ciche i spokojne, reagują w ten sam sposób, co impulsywne i opornie, zdolne są nieraz do zaskakujących czynów, popełnionych w afekcie.

☐ Oczywiście, płomień zazdrości wybuchnąć może nie tylko na tle emocjonalnym. Często u jego podstaw leży urazone poczucie własności, brak tolerancji i skłonność do dominowania nad partnerem. Ale to już jest temat całkiem innych rozważań.

Stanisław Grzymała

Kleń '97

Cotygodniowy magazyn wędkarski "Gazeta Wędkarska", ukazujący się na łamach "Gazety Elbląskiej", zorganizował całoroczny konkurs z cenną nagrodą dla wędkarzy pn. Ryba Roku - Kleń '97.

Jako rybę roku '97, redakcja wybrała klenie, nie tylko ze względu na jego urodę. Przede wszystkim dlatego, iż można go złowić różnymi metodami i technikami. Tak na przyręty naturalne (roślinne oraz zwierzęce), jak sztuczne (spinning). Jednak zwiolenie dorodnego klenia jest nie lada sztuką, bowiem ryba ta jest wyjątkowo płochliwa i kapryśna. Nie na darmo uzyskała sobie miano "patraga alternatywnego", czy "ryba dla koneserów".

A oto regulamin konkursu:

1. W konkursie mogą uczestniczyć wyłącznie wędkarze, którzy zwiolenią w roku 1997 na wodach okręgu elbląskiego oraz w Wiśle (po obu stronach), najwięcej egzemplarzy klenia, jednak nie mniejsze niż 1 kilogram.

2. Zgłoszona do konkursu ryba może zostać zwiolenia dowolną metodą i techniką wędkarską, zgodną z "Regulaminem Amatorskiego Połowu Ryb PZW".

3. Zgłoszenie ryby do konkursu musi nastąpić w ciągu 14 dni od jej zwiolenia i powinno zawierać: opis połowu, czyli okoliczności, w jakich zwioleniono

Bezpieczna gra o sukces

**SPECJALNA OFERTA
DLA MAŁYCH I ŚREDNICH PRZEDSIĘBIORSTW**

● od ognia i innych zdarzeń losowych
(np. gradu, śniegu, powodzi, wycieku z urządzeń wodno-kanalizacyjnych, technologicznych, zrasczaczowych, uderzenia pojazdu)

● od kradzieży z włamaniem i rabunku oraz odpowiedzialności cywilnej

W ramach tej samej umowy istnieje możliwość dodatkowego ubezpieczenia od ryzyka stłuczniwa szyb i innych przedmiotów szklanych oraz od dewastacji.

Dodatkowy atut to uproszczony tryb zawierania umowy ubezpieczenia

TOWARZYSTWO UBEZPIECZEŃ I REASEKURACJI S.A.
WARCA
ROK ZAŁOŻENIA 1920

OD ŚWITU DO ŚWITU W DOBRYM TOWARZYSTWIE

Oddział w Gdyni
ul. Kołtąta 1
sekr. tel. 20-51-06
fax 20-79-69, 20-87-80

Filia w Gdańsku
ul. Chmielna 26
tel. 35-75-03
tel./fax 35-75-02

Ubezpieczenia wzajemne

Krajowa Izba Gospodarcza podjęła inicjatywę utworzenia pierwszego w zreformowanej polskiej gospodarce towarzystwa ubezpieczeń wzajemnych na życie (TUW). Jest to nawiązanie do przedwojennych doświadczeń - działają wówczas na Polsce ponad pięćdziesiąt takich towarzystw - co wskazuje na duże możliwości rozwoju tej formy organizacji ubezpieczeń.

Partnerami Krajowej Izby Gospodarczej w utworzeniu TUW będą duże podmioty gospodarcze oraz najstarszy na świecie (założony w 1762 roku) brytyjski TUW - EQUI-TABLE LIFE, którego aktywa w 1995 roku wynosiły blisko 17 mld funtów, a wartość zebranych składek osiągnęła prawie 2,5 mld funtów.

Ubezpieczenia wzajemne polegają na stowarzyszeniu osób nie w celach zarobkowych, lecz dla wspólnego pokrycia powstałych wśród nich, określonych szkód losowych.

Podstawowe cechy działalności towarzystw ubezpieczeniowych wzajemnych to:

- ochrona ubezpieczenia tylko członków towarzystwa, którzy dysponując równym glosem, sami dla siebie wybierają władze nadzorcze i zarząd;
- nie działają one dla zysku, składki są tak kalkulowane, aby pokryły faktyczne koszty zaistniałych szkód i administracyjne koszty działania towarzystwa;
- zasada wzajemności występuje jedynie wśród grupy ludzi (osób prawnych), którzy ubezpieczają się na tych samych zasadach. Oznacza to, że deficyty w jednej grupie ubezpieczeń (np. ubezpieczenia samochodowe) nie można pokrywać nadwyżkami wygospodarowanymi w innych grupach (np. ubezpieczenia mieszkaniowe).

Największą korzyścią z założenia TUW jest możliwość dodatkowej motywacji pracowników poprzez dofinansowanie ich ubezpieczeń życiowych oraz przygotowanie firmy do zarządzania funduszami emerytalnymi.

Zainteresowani przystąpieniem do zakładanego Towarzystwa Ubezpieczeń Wzajemnych mogą kontaktować się z Krajową Izbą Gospodarczą w Warszawie, tel. (0-22) 63-09-7-7, fax: (0-22) 827-94-78. (Kurier PIPH).

GDAŃSCY DROGOWCY DEBIUTUJĄ NA GIEŁDZIE

Prawie 50 procent wyłożonego kapitału zarobił inwestorzy, którzy w grudniu kupili na rynku pierwotnym akcje Gdańskiego Przedsiębiorstwa Robót Drogowych. Spółka gdańskich drogowców zadebiutowała w ostatnim tygodniu na warszawskiej Gieździe Papierów Wartościowych z kursiem 16,70 złotego. Na rynku pierwotnym akcje te były sprzedawane po 11,20 złotego. Gdańskie Przedsiębiorstwo Robót Drogowych, znane z wielu inwestycji w Polsce i za granicą (m.in. z budowy autostrad w Libii, Turcji i Iraku, a także modernizacji

głównych połączeń drogowych w Polsce, m.in. pomiędzy Gdańskiem a Tczewem) większość wypracowanego w ubiegłym roku zysku zamierza przeznaczyć na inwestycje modernizacyjne. GPRD ubiega się o koncesję na budowę odcinka autostrady A 1, biegnącej z Gdańska na południe Polski. Zainteresowane jest także udziałem w budowie autostrady A 4 pomiędzy Gliwicami i Wrocławiem. Jako fragment przyszłej autostrady A 1 przedsiębiorstwo buduje most przez Wisłę pod Toruniem z infrastrukturą węzła autostradowego. (Jac)

Rzeźnicy po francusku

W pomorskim Minikowie otwarto Krajowy Ośrodek Doskonalenia Rzeźników i Masarzy. Ośrodek utworzono z zamiarem współpracy z Francuską Konfederacją Rzeźników i Wędliniarzy. Placówka przeznaczona jest dla rzeźników czynnych zawodowo, którzy są zainteresowani doskonaleniem umiejętności, poznawaniem nowych technologii produkcji wędlin oraz nie

znanych w Polsce receptur. Zdaniem przedstawiciela francuskiej konfederacji, Jacquesa Bicarada, ważnym elementem doskonalenia polskich rzeźników będzie też zaznajamianie się z normami Unii Europejskiej i przygotowanie krajowych producentów do wchodzenia je swoimi produktami na zachodnio-europejski rynek żywnościowy.

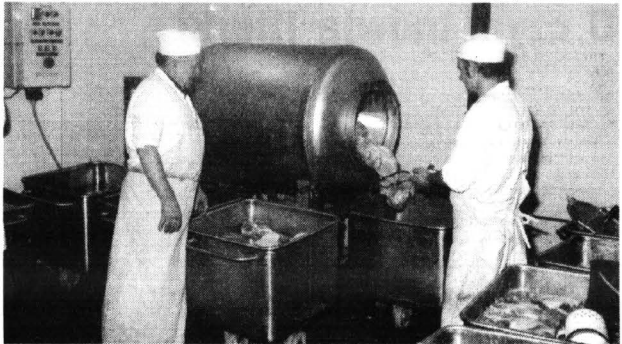

TOWARZYSTWO INWESTYCYJNO-LEASINGOWE **EKOLEASING** S.A.

*Twoim partnerem
w procesach inwestycyjnych!*

**Polecamy leasing finansowy
i operacyjny:**

- maszyn i urządzeń,
- środków transportowych,
- komputerów, urządzeń kserograficznych i poligraficznych,
- telefonów komórkowych,
- innych środków trwałych.



Uwaga!

**Szczególne preferencje
na leasing operacyjny
urządzeń i maszyn
proekologicznych.**



Szczegółowe informacje:
TIL EKOLEASING SA O/Gdańsk
ul. Nawigatorów 30, 80-299 Gdańsk-Osowa
tel./fax (058) 52-71-85, 52-77-77, 52-52-07 do 09
tel. kom. 090-50-49-05, 090-53-74-77
CENTRALA: WARSZAWA, tel. (022) 62-00-171, 62-09-500

cd. ze str. 1

Wstrzymanie budowy spowodowało, że tworzona infrastruktura została w pewnym momencie zatrzymana. W związku z tym nie wszystkie obiekty są dookończono i nie nadają się do całkowitego zagospodarowania. Należy także pamiętać, że przygotowanie terenu dla potrzeb elektrowni jądrowej nie zawsze musi się sprawdzić przy prowadzeniu innej działalności przemysłowej. Dlatego może nie wszystko idealnie tutaj pasuje, gdyż infrastruktura nastawiona była na potężną inwestycję. Niemniej jednak od kilku lat funkcjonuje tu pięć dość dużych firm. Cztery obiekty została sprzedana, niektóre wydzierżawiono.

Co według pana jest podstawowym atutem tego obszaru?

- Przede wszystkim to, że leży on w najbliższej przemysłowym regionie Polski Północnej. Poza tym obszar Żarnowca posiada system dróg wewnętrznych przeznaczonych dla ruchu osobowego i towarowego. Ma on również dobre i szybkie połączenie z Trójmiastem oraz z ogólnokrajową siecią dróg szybkiego ruchu. Bliskość portów w Gdańsku i Gdyni umożliwia potencjalnym inwestorom połączenia morskie z całym światem, a szczególnie korzystne ze Skandynawii i nadmorskimi państwami WNP. Sporym atutem jest także lotnisko w Rębiechowie. W dodatku prowadzona w tej części kraju działalność przemysłowa obejmuje praktycznie wszelkie gałęzie.

- Aby przyciągnąć większą liczbę inwestorów, niezbędny jest system ulg i preferencji. Kłedy więc, powstanie Specjalna Strefa Ekonomiczna? - W programie likwidacyjnym założono, że będzie tutaj można utworzyć obszar przemysłowy oparty na specjalnym systemie. Działania zarządu spółki, jak i władz wojewódzkich zmierzają do tego, aby maksymalnie wykorzystać owe teren, między innymi przez powołanie Specjalnej Strefy Ekonomicznej. Wszelkie dokumenty związane z tą sprawą

zostały złożone w dawnym Ministerstwie Przemysłu. Zakładamy, że strefa na terenie województwa gdańskiego obejmie dwa rejonny: miasto Tczew oraz obiekty po byłej elektrowni. Aby taka strefa mogła powstać, cała sprawa musi przejść przez różnego rodzaju siła organów ministerialnych. Rozpatrzy ją także musi komitet polityki regionalnej.

- Jakie korzyści z powstania strefy będzie czepiał inwestor?

- Największą korzyścią dla regionu będzie utworzenie dużej ilości miejsc pracy, skupionych w jednym miejscu. Poza tym nastąpi pobudzenie całej bazy usługowej, gdyż przyszli inwestorzy

inne zasady dotyczące prowadzenia działalności gospodarczej. Chodzi przede wszystkim o preferencje związane z podatkami od nieruchomości i od dochodów. Dochodzą do tego jeszcze ulgi inwestycyjne. Przykładem tego mogą być strefy katowicka, mielecka i suwalska. Na razie zdaje firma, która tutaj działa, nie ma z tego tytułu ulg.

- Z czego będzie utrzymywać się specjalna Strefa Ekonomiczna funkcjonująca jako spółka?

- Jako spółka zarządzająca, swoje dochody będzie ona czerpać z sprzedaży majątku poszczególnym inwestorom oraz z

jest to zrobione w sposób chaotyczny czy też niepravidłowy. Trzeba jednak pamiętać, że jest to teren niezwykle trudny do wszelkich podziałów. Nieruchomości, które nie znajdowały się w strefie zamowiskiej sprzedaliśmy. Nie widzę natomiast żadnych ewidentnych błędów w dotychczasowym rozmieszczeniu działek. Obiekty które w racjonalny sposób nie dają się wykorzystać w działalności gospodarczej zostały specjalnie wydzielone i zabezpieczone. Chodzi oczywiście o miejsca, gdzie miały stanąć reaktory. Żeby doprowadzić ten teren do tak zwanego stanu zerowego, trzeba by wydać ogromne sumy, a na to nas zwyczajnie nie stać.

Co dzieje się z obiektami, które do tej pory nie znalazły jeszcze inwestora?

- Są one przez nas zainwentaryzowane i w miarę możliwości zabezpieczone i przez całą dobę chronione przez straż przemysłową. Oczywiście szukamy stale nabywców. Niedługo powstanie tutaj elektrownia gazowa i część obiektów zostanie zagospodarowane. Generalnie mogę stwierdzić, że budynki są utrzymane w należytym porządku, aby potencjalny inwestor chciał w nim prowadzić działalność.

- Jakiej jest nastawienie miejscowej społeczności do sprawy związanej z powstaniem specjalnej strefy ekonomicznej?

- Sam fakt, że znajdujemy się w rejonie trójmiejskim, jest już dużym magnesem. Szczególnie interesują się tym miejscem firmy z kapitałem obcym. Szczyłem, że kilka przedsiębiorstw jest skłonnych zainwestować w strefie ogromne pieniądze, pod warunkiem że będą tutaj obowiązywały ulgi, o których mówię wcześniej.

- Dziękuję za rozmowę.

Strefa czego?

będą takiego zaplecza potrzebować. Chcielibyśmy żeby taka specjalna strefa powstała jak najszybciej, o ile jest to oczywiście korzystne z punktu widzenia całej gospodarki krajowej. Jesteśmy przekonani, że ten obszar można prawidłowo wykorzystywać, jednak bez specjalnych preferencji będzie to trudne, gdyż jest to drogi majątek do przetworzenia i adaptacji. Stworzenie na Obszarze Przemysłowym Żarnowca specjalnej strefy ekonomicznej zapewni warunki możliwe do największego bezpieczeństwa gospodarczego, przy jednoczesnym sprowadzeniu kosztów działalności do minimum. Tworzenie takich stref przynosi korzyści na całym świecie. Sam wolny rynek nie jest w stanie zagwarantować takiego bezpieczeństwa jakie dają specjalne strefy. Uważamy, że ten typ zachęty będzie najskuteczniejszy w specyficznej sytuacji, w jakiej znalazł się tak znaczący majątek.

- Czym różni się specjalna strefa ekonomiczna od zwykłego obszaru przemysłowego?
- Jest to takie miejsce w rejonie, na którym obowiązują

dostarczania im energii, wody itd. Do jej obowiązków należeć będzie także administrowanie całej strefy.

- Czy są już jakieś firmy, które interesują się rozpoczęciem działalności w specjalnej strefie ekonomicznej?

- Sam fakt, że znajdujemy się w rejonie trójmiejskim, jest już dużym magnesem. Szczególnie interesują się tym miejscem firmy z kapitałem obcym. Szczyłem, że kilka przedsiębiorstw jest skłonnych zainwestować w strefie ogromne pieniądze, pod warunkiem że będą tutaj obowiązywały ulgi, o których mówię wcześniej.

- Niektóre firmy działające na terenie byłej elektrowni uważają, że majątek jest zarządzany w sposób niepravidłowy, że nie robi się nic aby ułatwić prowadzenie działalności gospodarczej.

- Majątek został podzielony na odpowiednie działki, które jednoznacznie wynikają z możliwości jakie stwarzało budowanie zaplecza i obiektów pod byłą elektrownią jądrową. Osobie z zewnątrz może się wydawać, że

TIL Towarzystwo Finansowo Leasingowe

Przedstawicielstwo w Gdańsku - 80-855 Gdańsk
ul. Wąły Piastowskie 1, p.608, VI p.

tel. (058) 374-706, 374-463, fax 374-319, (090) 52 40 05

Poszukujemy

osób lub firm zainteresowanych podjęciem stałej współpracy na zasadzie

AGENCJI

w wszystkich większych miastach województwa gdańskiego, elbląskiego i słupskiego.

Oferujemy:

- system szkoleń wstępnych
 - atrakcyjny system wynagradzania
 - specjalny system premii
 - wsparcie marketingowe i techniczne
- Zainteresowanych prosimy o kontakt telefoniczny lub zgłoszenia osobiste do końca marca.

**... z nami
możesz
więcej!**

*** samochody**
dostawczaki ciężarowe
maszyny i urządzenia

*** komputery**

LEASING S.A.
ODDZIAŁ W PRUSZCZU GDAŃSKIM
ul. Włta Szwosza 7a
Tel. (058) 83 14 20
Tel./fax (058) 83 14 21

Masz wątpliwości? Zadzwoń! Odwiedźmy Ciebie!

Marcin Pochwałowski

AUTO MOTO • AUTO MOTO • AUTO MOTO • AUTO MOTO • AUTO MOTO • AUTO MOTO

CO PRZYNIESIE ROK 1997



Prześlizgnięty peugeot 406 coupe

Niedawno, w naszym Auto Moto Kalendarzu pisaliśmy m.in. o tym, jakich aut możemy spodziewać się na rynku motoryzacyjnych nowości roku bieżącego. Dzisiaj, na życzenie Czytelników, podajemy nieco więcej informacji o wybranych modelach, jakie już dotarły bądź wkrótce dotrą, jeśli nie od razu do polskich, to na pewno zachodnioeuro-

pejskich salonów sprzedaży.

Porsche spełnia życzenia całkiem nowego pokolenia zwolenników tego superauta co oznacza, że po 34 latach tradycyjnych rozwiązań pojawi się całkiem nowa **carrera**. Oznaczona symbolem 996 otrzyma nowoczesny silnik, także zawieszanie i nadwozie - o jeszcze bardziej pochylonej szybie przedniej oraz 3,5-litrowy silnik o mocy 300 KM.

Chrysler starać się będzie zakasać karierę mocarnym i zwinnym jak rekin w oceanie **viperem**, który w Europie dostępny będzie także w wersji "zadaszonej" - coupe. Pisaliśmy już, że cechą charakterystyczną tej 450-konnej bestii będą dwa białe pasy, biegnące podłużnie przez środek obowiązkowo niebieskiej karoserii (patrz zdjęcie na str. 1). Peugeot wypuszcza za sze-



Mercedes CLK coupe

rokie wody dwa swoje największe krajozniki. Popriwsze - kosmetycznie podślifowane **kombi 306 break**, które niewątpliwie będzie groźnym konkurentem dla austry caravana i golfa variantsa. A po drugie, choć raczej chcieliby się powiedzieć, że po pierwsze - przepięknie, wystylizowane przez Pininfarinę **coupe 406** (młady na jego widok fanki motoryzacji podczas premiery

auta na ubiegłorocznym salonie w Paryżu). Niestety, w parze z pięknnością pójdzie też cena, co najmniej 60 tys. DM. Za tę cenę będzie można otworzyć sobie jedno z dwójga drzwi, wiedząc, że bezpieczeństwo jazdy zapewni ABS, przednie oraz boczne poduszki powietrzne i cieszyć się cichym szumem 191-konnego silnika V6. Mercedes nawet ma po-

ważne obawy, czy ten francuski lew nie zagroził popoity w tegorocznej gwiazdzie salonów w Stuttgarcie i Detroit - **mercedesa coupe CLK**, zbudowanego na bazie klasy C, ale ucharakteryzowanego na "wzrostowego" bliźniaka modelu E. Silnik 136, 193 lub R20 KM napędzać będzie cztery koła.

cd. na str. 8

O czym mówią literki

Gdzie te czasy, kiedy przy nazwie samochodu nie było żadnych dodatkowych oznaczeń, a co najwyżej liczby, oznaczające pojemność silnika lub kolejny model tego samego producenta. Wiadomo: syrena to była syrena, opel rekord - opel rekordem, a warburg - warburgiem.

Teraz obok nazwy stawia się przeróżne i liczne literki, które zestawione w jedno słowo dająby mniej więcej takiego potworka: AUPACE-XELXESGLEFOCUSGLXFAMILYGTX.

Oczywiście, to tylko zart, ale znaczenia wszystkich fabrycznych skrótów na samochodach - co sam sprawdziłem - nie znają nawet właściciele najważniejszych salonów sprzedaży aut. Jeden z zaprzyjaźnionych dealerów Mercedes - specjalista niewątpliwie wysokiej klasy - stwierdził nawet, iż on podejrzewa, że znaczna część ówch skrótów, to po prostu "bajer" bez znaczenia dla użytkownika.

Tak jednak nie jest! Nie znam ani jednej marki samochodu, którego oznaczenia literowe nie wskazywałyby na coś bardzo konkretnego ani że nie byłby bardzo fachową informacją o konkretnym modelu. Dla przykładu zróbmy krótki przegląd znaczeń wybranych symboli literowych, umieszczonych zazwyczaj na tylnych ścianach aut.

Zacznijmy od FIATA. PUNTO ma jedynie symbole SX. Oznaczają one, że ma ono na pewno immobiliser, centralny zamek, elektryczne podnoszenie szyb, obrotomierz, a 1,7-litrowy diesel także wspomaganie kierownicy. BRAVO i BRAVO - immobiliser, regulacje kolumny kierownicy i fotele, i trzecie światło stopu. SX - dodatkowo obrotomierz, wspomaganie kierownicy, elektryczne podnoszenie szyb, centralny zamek, a na zyczenie ABS. Klimatyzacja i dwie poduszki powietrzne (airbag). Natomiast ELX lub GT - jeszcze na dodatek światła przeciwmgielne i na zyczenie elektrycznie regulowane lusterka. MAREA SX może mieć - immobiliser, wspomaganie kier., obrotomierz, trzecie światło stopu, airbag oraz elektryczny, podnoszący, szyb, ABS, klimatyzacja, elektryczny, reg. lusterka, airbag dla pasażera. ELX - immobiliser, wsp. kier.,

obrotomierz, 3. światło stopu, elektryczny podnoszący szyb, centr. zamek oraz klimatyzację i ABS.

W przypadku FORDA FIESTY oznakowanie Focus sygnalizuje immobiliser i dwie poduszki powietrzne, a FAMILY - dodatkowo barwione szyby oraz "szyberdach". ESCORT CL, to - immobiliser, barwione szyby i airbag. GLX - jeszcze centralny zamek, wspomaganie kierownicy i obrotomierz. MONDEO CLX, to - airbag, centralny zamek ABS, wspomaganie kier., immobiliser oraz na zyczenie klimatyzacja i "szyberdach". GLX, to - 2 airbagi, centralny zamek, ABS, wspomaganie kier., elektryczny podnoszący szyb (przód), elektryczny, reg. lusterka oraz klimatyzacja i "szyberdach". Ghia, to dodatkowo Traction Control.

VOLKSWAGEN GOLF - sygnalizuje tak: CL, to - immobiliser, wspomaganie układu kier. oraz na zyczenie centr. zamek, elektryczny, podn. szyb, 2 - airbagi, GL, to - immobiliser, wsp. ukł. kier., centralny zamek, elektryczny, reg. lusterka oraz elektryczny podn. szyb i airbagi. GT, to - immobiliser, wsp. ukł. kier., centralny zamek, antena dachowa oraz elektryczny podn. szyb i airbagi. Spring, to - immobiliser, wspomaganie układu kier. i airbag.

I jeszcze poznajmy bliżej "gwara" DAEWOO. W NEXI GL oznacza barwione szyby oraz na zyczenie immobiliser. GLE, to ponadto - wspomaganie kier., centralny zamek, elektryczne podnoszący szyb oraz klimatyzacja, ABS i airbag. GLX (4 dr) lub GTX (3,5 dr), to wersja nieco uboższa, bez możliwości wstawięcia ABS. W ESPERO GLX, to - centralny zamek, elektryczny podnoszący szyb, immobiliser, a na zyczenie klimatyzacja i wspomaganie kier. CD, to - dodatkowo - ABS, a w wersji z silnikiem 2.0 CD także na zyczenie klimatyzacja.

Często uzyskanie informacji na temat znaczenia skrótów literowych jest utrudnione, gdyż nierzadko ich wyjaśnienia brakują nawet w kartach wozu. W takim jednak przypadku warto się ich domagać u autoryzowanych dealerów konkretnie interesujących nas marek. Oni muszą to wiedzieć.

Miliony golfów

Od kwietnia 1974 r. do listopada ub r. wyprodukowanych zostało 17 mln volkswagenów golfów. Ponad 60 proc. tych pojazdów sprzedano poza Niemcami. Każdego dnia produkuje się 3640 golfów w Mozeli Osnabrucku, Wolfsburgu, Bratysławie, Meksyku, Brukseli i RPA.

Zostań rzeczoznawcą

Spoleczny Uniwersytet Powszechny w Warszawie organizuje kursy dla rzeczoznawców majątkowych, w tym specjalistów od wymiaru majątku trwałego, a więc i samochodów. Zapisy i informacje w Warszawie pod nr tel. 31-29-501620-93-44

Polak zza kółka

Fachowcy z Auto-Swiata przeprowadzili badania, dotyczące "społecznego przekroju" interesujących się tematyką motoryzacyjną polskich kierowców, ich gustów, upodobań i możliwości. Wyniki są warte opowszechnienia. Na przykład okazuje się, że wymarzoną marką Polaków jest Audi przed Volkswagemem i Porsha.

Co do konkretnego auta, to upodobania były nieco sprzeczne z wcześniejszymi wypowiedziami, gdyż samochodem, którym najbardziej chcieliby jeździć Polacy jest zdecydowanie porsche 911 i wiele punktów wyprowadza ono drugie w kolejności audi A4, a to tylko nieznacznie dystansuje opła vectre. Na bardzo dalekim, bo aż 47 miejscu, wymieniono polozeza, a jeszcze po nim m.in. fiat bravo i hyundai accenta. Trochę zaskakująco słabo wypadły także golf i skoda octavia (33 i 34 miejsce). Co do aut, znajdujących się w posiadaniu ankietowanych, to zdecydowanie najwięcej jest... fiatów 126 i polozezo. Potem duża przerwa, a na trzecim miejscu - cinquento, które aż o "dwa okrąglenia" wyprowadza kilka kolejnych fiatów i male foredy. Blisko półtora procent ankietowanych ujeżdża jeszcze trabanty. Zaden z tych modeli nie znalazł się w pierwszej setce aut, o których się marzy...

AKUMULATORY



POLSKI - NIEZAWODNY BEZKONKURENCYJNY

Nowość

143 Ah - prąd wyładowania 500 A

172 Ah - prąd wyładowania 600 A

PH... MAKRO HURTOWNIA czynna od 8.00 do 18.00, tel. 39-00-71
www. 308, tel. fax 39-00-75, tel. kom. 090 50-93-95 Gdańsk - Orunia,
ul. Jedności Robotniczej 253 (na terenie Transbudu)

SPRZEDAŻ DETALICZNA

● Tczew, SKLEP MOTORYZACYJNY, ul. 1 Maja 31, tel. (069) 31-00-62 ● Tczew, "CARO", ul. Chelmodkińska 16, tel. (069) 31-13-01
● Starogard Gd., ZAKŁAD ZADPATRZENIA ROLNICZEGO, ul. Labcheńska 172, tel. (069) 16-299-54 ● Stum, SKLEP MOTORYZACYJNY Mirosław Krupa, ul. Mickiewicza 1 ● Kartuz, AUTO MOTO CZEŚCI, ul. Koscielna 10c ● Kartuz, T.BENA, ul. Gdńska 28
● Koscielna, "MASZ-ROL", ul. Przemysłowa 3a, tel. 86-39-58 ● Koscielna AUTOCENTRUM, ul. Welnja 16, tel. 86-33-61 ● Kwitzyn, SKŁADNICA MASZYN ROLNICZYCH I CZĘŚCI WYMIENNYCH, ul. Taruska ● Wejherowo, Mot-Pol, B. Cz. Kamieńczy, os. Chopina, tel. 72-10-10, ● Wejherowo, SKLEP MOTORYZACYJNY, ul. Gdńska 14, tel. 72-55-84
● Władysławowo, ARTYKUŁY MOTORYZ., ul. Żytnia 25, tel. 741-484 ● Bytów, Z.U.P.H. SKUP SPRZEDAŻ, L. Herling, ul. Tartaczna 7b, tel. 0593-36-93

AUTO GLAS
Sp. z o.o.

SZYBY
do samochodów
OSOBOWYCH
DOSTAWCZYCH
CIĘŻAROWYCH
AUTOBUSÓW
DASZKI UCHYLNIE

sprzedaż
montaż

Gdańsk - Oliwa
ul. Grunwaldzka 487
tel. 52-22-31, 52-28-14
fax 52-28-41

AUTORYZOWANY DEALER

LUBLIN

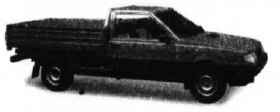

- odbiór natychmiastowy
- specjalny pakiet ubezpieczeń
- konserwacja, znakowanie - GRATIS
- prezent specjalny - kurtka firmowa

POLMOZBYT GDAŃSK

Gdańsk ul. Miałki Szlak 4/8 tel. (058) 35 92 47
Elbląg ul. Hetmańska 3N tel. (055) 35 25 63

JEDYNY AUTORYZOWANY DEALER STARA W POLSCE PÓLNOEJ

WOLCZANIEC, ul. Krzywczyna 5 tel. (054) 35-39-91
BYDGOSZCZ, ul. Mirowska 7 tel. (021) 61-37-40
CHODZICE, ul. Tysiąclecia 37 tel. (0531) 72-766
BRANIEWO, ul. Królowska 81 tel. (0-55) 43-28-47

LEASING PRZY WSPÓLPRACY Z POLSKĄ KOMPANIĄ LEASINGOWĄ

GDANSK, ul. Miałki Szlak 4/8, tel. (058) 314-111 • ELBLĄG ul. Hetmańska 3N, tel. (055) 35 25 63

AUTO MOTO • AUTO MOTO • AUTO MOTO • AUTO MOTO • AUTO MOTO • AUTO MOTO

**HURTOWNIA
MOTORYZACYJNA**

BIGMOT®

FIAT-POLONEZ-ZASTAWA-MERCEDES-VW-FORD-OPEL
ponad 4000 pozycji

- klocki hamulcowe, szczytki, tarcze
- tłumiki, rury wydechowe,
- układy kierownicze, zawieszania, przeguby
- filtry, uszczelki, pierścienie, linki
- zbiorniki paliwa, oleje
- amortyzatory, blachy, narzędzia
- prostowniki, żarówki, reflektory
- kosmetyki, akcesoria
- węże zbrojone, ogrodowe, łożyska

CZĘŚCI FABRYCZNE

ZAPRASZAMY
PONIEDZIAŁEK - PIĄTEK 7.00-16.00, SOBOTA 8.00-14.00

PRUSZCZ GD., ul. Sikorskiego 6a (boczna od Grunwaldzkiej)
tel. (058) 82-22-24 wew. 19
fax (058) 82-22-24 wew. 50

**LEASING
ŚRODKÓW TRWAŁYCH
I NIERUCHOMOŚCI
FAKTORING**

Finansowanie działalności gospodarczej
poza systemem bankowym.
Najprostsze formalności

Poszukujemy współpracowników

CARCADE
LEASING

Oddział w Gdańsku, ul. Heweliusza 11, II p.
tel. 35-83-02, fax 35-83-01

**LUBLIN, ŻUK
Polonez-Truck**

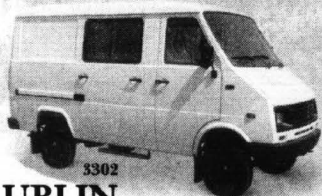

LUBLIN
FURGON

BIURO HANDLOWE

LEW S.C.
Autoryzowany Dealer

Punkt sprzedaży:

Gdańsk, ul. Arkońska 3,
tel./fax (058) 52-19-18, 52-12-26 wew. 221;
tel. 0-90 50-93-06, 0-90 50-93-02

Punkt informacyjny:

Stupsk, ul. Piłsudskiego 80, tel. (059) 44-33-71

Gwarancja:
1 rok bez limitu
kilometrów

Nissan Almera. Nareszcie.



Almera
już od 36000PLN

KONTYNGENT 1997

PRIMERA - 1.6i 2.0 TD - NOWY MODEL 1997
MICRA - 1.0i, 1.3i 100% Niezawodność



EDMUND
LEWAŃCZYK
AUTORYZOWANY
DEALER

ALMERA - 1.4i - Technologia XXI w
TERRANO II - 2.4i 2.7 TD - Nowy Model 1997
MAXIMA 0X - V6 - 2.0i 3.0i - Komfort - Elegancja
VANETTA WINDOW - 1.6i, 2.3D - Osobowo-Dostawczy

SALON SPRZEDAŻY SAMOCHODÓW GDYŃIA, ul. WŁADYSŁAWA IV 30 (skrzyżowanie z 10 LUTEGO), tel. 21-90-33
SERWIS-CZĘŚCI, CHWARZNIŃSKA 35, tel./fax 52-94-07, tel. 52-93-88
NOWA SIEDZIBA SALONU NISSAN, MARZEC '97, GDYŃIA, ul. ABRAHAMIA 02
SKRZYŻ. ul. WŁADYSŁAWA IV i ŻWIRKI I WIGURY

NOWY DEALER

NOWE SZANSE

KONTYNGENT
97
BEZ CŁA

VECTRA

JESZCZE W KONTYNGENCIE 97

AC-3,8%* OC, NW, OPEL Assistance
GRATIS

* przy cenie samochodu do 50 tys.

OPEL



CORSA
27,3 tys.
ASTRA
31,3 tys.
OMEGA
78,8 tys.
TIGRA
45,7 tys.

Ceny wg kursu NBP dla DM z dnia 21.01.97



Motor Centrum

ul. Miałki Szlak 4/8 Gdańsk
tel. 31 04 22 • 31 88 72

KONTYNGENT 97

RENAULT MEGANE



NOWA KOLEKCJA RENAULT

Wszystkie samochody z Nowej Kolekcji Renault standardowo wyposażone są w poduszkę powietrzną i ubezpieczenie OC

W związku ze zniesieniem podatku granicznego Renault obniżyło ceny na wszystkie modele dostępne w aktualnej ofercie. Szczegóły w salonach.

T. Zdunek,
Gdańsk, ul. Miałki Szlak 35, tel. (058) 31-90-12, 31-36-57
A. Ossowski,
Elbląg, ul. Nowodworska 28b, tel. (055) 32-70-75, 32-62-37, fax 32-61-76
G. Cerkaski - TEI,
Sopot, al. Niepodległości 643, tel. (058) 51-52-50
Cz. Sołtysek - Auto-Car
Gdynia, ul. Chwarznińska 170 c, tel. (058) 24-39-54, 24-43-84

ROZWIĄZANIE
KREDYTU
11
48%

RENAULT
Assistance
24h
0-21 421-24 42



RENAULT
TO PEŁNIA ŻYCIA

CO PRZYNIESIE ROK 1997



Seat arosa

cd. ze str. 6

O innej absolutnej nowości Mercedesa "maluchu" o zaledwie nieco ponad 3,5-metrowej długości i wnętrzu bezpiecznego vana pisaliśmy już w jednym z ostatnich numerów DzP. Dziś dodajmy, że w tym roku w sprzedaży pojawiają się te autka w wersjach: A140 (80-konny silnik), A160 (102 KM) i A190 (112 KM). Kosztować mają od 30 do 55 tysięcy DM.

Spuszczając nieco z tonu ze względu na przeciętne możliwości finansowe rodaków, wspomnieć można choćby o firmie **Seat**, która przygotowała własnego odpowiednika-rewelacyjnego fordka ka, a mianowicie **seata arosę**. Jako że to dziecię zrodzone także z taty Volkswagena, otrzyma znany już silnik od



Seat wario

polo o pojemności 1 lub

1.4-litra, stosunkowo bezpieczne wnętrze z ABS i dwiema poduszkami powietrznymi oraz taki sobie 20-litrowy bagażnik.

Niewielkie

Berlingo multispace

kombi **seat wario** (u nas dopiero jesienią br.) nawet nazwą przypomina o jego bliskim pokrewieństwie z volkswagenem polo wariantem.

cd. na str. 9

Europejskie gusta

Jak już informowaliśmy, w plebiscycie popularnego magazynu Auto-Swiat, za najlepszy samochód na rynku polskim w roku 1996 uznano volkswagena passata, który wyprzedził fordka ka i fiata marea. Niewątpliwie ciekawe będzie zestawienie, jak w podobnych plebiscytach typowali mieszkańcy innych krajów. Na przykład w Niemczech wygrał też passat przed mercedesem SLK i audi A3. We Włoszech - mercedes SLK przed ferrari F 550 maranello i BMW Z3. We Francji - audi A3 przed SLK i fordem ka. W Holandii - ka przed audi A3 i volvo S/V40. W Anglii - jaguar XK8, przed ka i lotusem elise, a w Czechach - rzecz jasna skoda octavia, przed passatem i marea.

Superswieca

Uruchomienie silnika w zimie to utrapienie dla posiadaczy diesli. Problem leży nie tylko w zamarzającym paliwie, ale także w tym, że tradycyjne świece uruchamiają silnik diesla dopiero po 20 s, a przy osłabionych mrozem akumulatorach może to być spory problem. Najnowocześniejsze świece produkowane przez championa z dwiema spiralami (grzejną i regulującą), temperaturę rozruchu 850 st. C osiągają już po 6-7 s i zachowują ją do 3 min. Dzięki temu silnik emituje mniej szkodliwych spalin i jest cichszy, a ponadto świece potrzebują mniej energii.

AVS AUTO VICTOR SERVICE

- AUTOALARMY
- IMMOBILIZERY
- RADIA SAMOCHODOWE,
- CŁOŚNIKI, ANTENY
- TELEFONY GSM

Teżew
ul. Gdańska 33
tel. (069) 31 40 03

W marcu 5% rabatu

Najniższe ceny

POZNAJ TO, CO NAJLEPSZE

JEJ PIĘKNO, POWAB I ULEGŁOŚĆ

MITSUBISHI MOTORS

CARISMA 97

GDAŃSK, ul. Abrahama 1
tel. 333-444, 52-00-93 wew. 35,34

PAKIET UBEZPIECZEN. GWARANCJA 3 LATA LUB 100 TYS./KM

WIELKA PROMOCJA "FORDA" u "FOTY"!

Teraz Fiesta tańsza od KA!
TRANSIT - kosztuje o 4000 zł mniej!
ESCORT - teraz tańszy o 1300 zł!

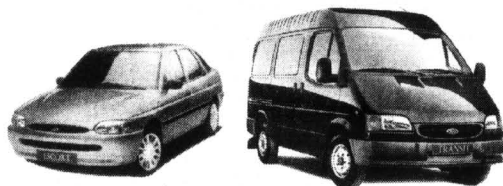

Atrakcyjny pakiet ubezpieczeniowy. Ilość samochodów ograniczona. Szczegóły w salonie.



Fota

Autoryzowany Dealer: Gdynia-Redłowo, ul. Stryjska 24, tel. 29-77-55

Ponadto polecamy szybki i sprawny serwis, części do napraw oraz kompleksową obsługę blacharsko-lakierniczą. Ceny usług niższe niż myślisz!

PROMOCJA

UBEZPIECZENIA - OC, AC - od 2,5%*

ZEROWY LEASING (suma opłat = cena samochodu)

Przedłużona GWARANCJA

PROMOCYJNE CENY. Nawet o 4000 zł*

SPRZEDAŻ RATALNA

Przyjmujemy w rozliczeniu stary samochód

ZAMEK CENTRALNY GRATIS*

Bezpłatna całonocowa pomoc drogowa w Polsce i w Europie

Możliwość jazdy próbnej

W CIĄGŁEJ SPRZEDAŻY -

Szeroka oferta samochodów nowych i używanych, osobowych i dostawczych

Profesjonalna obsługa (12 lat autoryzacji Forda)

*DOTYCZY WYBRANYCH MODELI

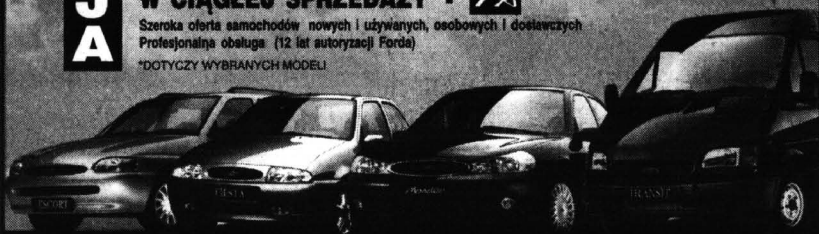

Euro-Car

81-020 GDYNIA ul. Owsiana 13
tel. (058) 23 68 08, 64 23 65, fax (058) 23 69 98

FIAT

- Sprzedaż samochodów
- Serwis
- Sprzedaż części hurt, detal



FIAT MAREA

SUPER OFERTA - PAKIET UBEZPIECZEŃ
JUŻ OD 5% ceny samochodu

ZAPRASZAMY

Auto-EI Autoryzowany Dealer

82-300 Elbląg, ul. Nowodworska 46

Salon sprzedaży
tel. 32-50-31

Serwis i Sklep
tel. 32-71-67, fax 32-45-27

AUTO MOTO • AUTO MOTO • AUTO MOTO • AUTO MOTO • AUTO MOTO • AUTO MOTO

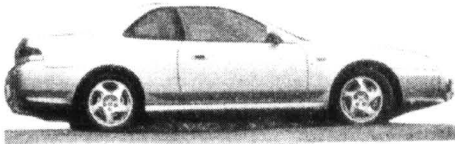

Honda prelude

cd. ze str. 8

Honda przygotowała na rynek europejski aż pięć nowości. Po pierwsze - dziewięć prelude z silnikiem 133- lub 185-konnym z przebiegami wyposażeniem i systemem 4-ws, oznaczającym możliwość skręcania czterema kołami.

Drugim hitem będzie niezwykle sprawny terenowo - turystyczny CR-4 z rozbudowaną skrzynią biegów i napędem na wszystkie koła. Kosmetycznymi zabiegami pod maską i na zewnątrz poddane zostało także kombi civic, które otrzymało silniki powyżej 75 KM, civic 5D oraz sportowe NSX.

Mitsubishi - jak już też sygnalizowaliśmy w DzP - chce

zawożać Europę nowym galantem o superszczędnym, 120-konnym silniku benzynowym z bezpośrednim wtryskiem paliwa GDI.

Pisałmy, że dostępny będzie w trzech wersjach, ale już wiadomo, że Japończycy zrezygnowali z produkcji hatchbacka na rzecz tylko sedana i kombi. Niestety, nie ma wciąż pewności, że auto

CO PRZYNIESIE ROK 1997



Porsche 996 carrera



Honda CR-4

w roku bieżącym dotrze także na rynek polski.

Citroën natomiast, coraz usilniej zabiegający o sympatię Polaków, zapowiada w swojej tegorocznej ofercie m.in. wysoko ocenione w Paryżu berlingo multispace - dużo tańsze i a podobno niewiele gorsze od nadchodzącego „malucha” Mercedesa. Jest już także, choć wciąż skrywany, następca ZX, zmodyfikowane saxo électrique, xantia V6 activa i zawsze fascynujący XM z nowym silnikiem V6.

Na specjalnie przygotowanej śliskiej płycie starego lotniska dziennikarze Auto-Swiata postanowili po amatorsku sprawdzić, czym różni się będą zachowania dwóch aut, jednego wyposażonego w ABS, drugiego bez tego urządzenia i oto co się okazało.

Bez ABS na luku
Samochód zaczynając jeżdżąc po luku. Naciśnięcie hamulca powoduje, że samochód przestaje skręcać i na zablockowanych kołach przesuwa się po linii prostej. Pomimo skręconych koł

PO CO ABS

przednich uderza w ślupkę ograniczającą tor jazdy, wyprowadzając z łuku. W warunkach drogowych w takiej sytuacji doszłoby do poważnej kolizji.

Z ABS na luku
Samochód z systemem ABS prowadzony po luku w momencie naciśnięcia hamulca nawet z dużą siłą nie traci kierunku jazdy. Ma jedynie lekką tendencję do zacieśnienia zakrętu. Wystarczy wtedy bardzo mała kontra kierownicą.

Hamowanie bez ABS

Hamowanie hamulcami tradycyjnymi dwoma kołami na czarnej nawierzchni, a dwoma na zaśniedziałej zawsze będzie powodowało „ściągnięcie w stronę czarnej asfaltu”. Wtedy aby uniknąć kolizji trzeba puścić hamulec i ratować się kontrolowaniem kierownicą.

Hamowanie z ABS

Hamowanie dwoma kołami na śliskiej a dwoma na szorstkiej nawierzchni autem z systemem

ABS nie sprawia kierowcy kłopotów. Samochód nie ściga. **Omijanie przeszkody bez ABS**

Próba ominięcia symulowanej ślupkami przeszkody nie powiedzie się, jeżeli zbyt mocno naciśnięty hamulec i zablokujemy koła. Samochód wtedy pojedzie prosto i uderzy w ślupki (przeszkodę).

Omijanie z ABS

Omijanie przeszkód samochodem z systemem ABS jest łatwiejsze, można je wykonywać przy jednoczesnym wciśnięciu pedału hamulca do oporu, ponieważ nie zablokuje się kół i zachowa sterowność.

BEZ OPÓŹNIENIA

Olak istotnym elementem, decydującym o bezpieczeństwie pasażerów każdego samochodu, jak droga hamowania. Roman Debecki rozmawia z doktorem Włodzimierzem Selem, szefem rzeczoznawców PZM.

- Panie doktorze czy aby samochód został dopuszczony do ruchu musi, wśród innych warunków, spełniać także warunek odpowiednio krótkiej drogi hamowania?

- Nie, takiego warunku nie stawia się żadnemu z aut, które muszą np. uzyskać zgodę na sprzedaż ich w Polsce. Byłoby to bowiem trudny do „wymierzenia”, uzyskanie homologacji uzależnione jest natomiast od tzw. opóźnienia hamowania. Podaje się je w metrach (sekundy do kwadratu). Biorąc pod uwagę sytuację, gdy auto jadące z prędkością 100 km/h wykonuje dozerę, to aby było dopuszczone do ruchu, jego opóźnienie może spaść poniżej 5 m/s. Opóźnienie o współczynniku 6/17 oznacza, że hamulce są bardzo skuteczne i takie zresztą ma większość współczesnie produkowanych samochodów.

- Od czego zależy droga hamowania?

- Przede wszystkim od konstrukcji układu hamulcowego, zastosowanych materiałów. Wpływ mają także czynniki jak: wentylowanie tarcz, ich średnica, siła nacisku wytworzenia przez pompę wspomagania hamulców. Bardzo duży wpływ na drogę hamowania ma rodzaj nawierzchni, po jakiej porusza się pojazd: czy jest śliska, chropawa, czy gładka. Wiąże się z tym także stan opon. Na drogę hamowania ma także wpływ rozkład obciążenia pojazdu; inaczej hamuje auto załadowane, inaczej nie obciążone.

- O czym, w związku z tym, muszą wiedzieć kierowcy?

- Ważne jest, aby kierowcy uświadamiali sobie, co wpływa na drogę hamowania kierowanego przez nich pojazdu. I żeby mieli świadomość, że droga hamowania to wartość zmienna, nawet w każdej sekundzie jazdy. Wystarczy przecież wjechać na oblodzony, zaśniedział odcinek drogi, aby hamowanie zajęło więcej czasu i wymagało dłuższego odcinka drogi.

- Często podaje się drogę hamowania przy zimnych, a także przy gorących hamulcach. Co to oznacza?

- Hamulce na skutek częstego używania, na przykład w czasie jazdy w górach, a także w jeździe miejskiej, nagrzewają się. Jest to normalne zjawisko; między tarczami a klockami, między bębniami a szczękami podczas tarcia wydzielano się dużo ciepła. O gorących hamulcach mówimy wtedy, gdy klocki, tarcze, bębny i szczęki nagrzały się do temperatury powyżej 100 stopni Celsjusza.

- Kiedy to następuje?

- Kiedy to następuje?

W. Z. H. **Piomir** sp. z o.o.
83-110 Tczew, ul. Warsztatowa 2
tel. (069) 31-20-66, fax (069) 31-53-96

HURT - DETAL

BOSCH

KELLER

Valeo

elementy karoserii, reflektory, lampy, zderzaki, atrapy, chłodnice, wahacze, do samochodów marki: Audi, Opel, Mercedes, Fiat, Ford, Volkswagen i samochodów japońskich. Dla sklepów, warsztatów atrakcyjne rabaty. Polecamy szeroki asortyment reperatury naprawczych, prógi, nadkola.

SPRZEDAŻ LEASING SERWIS REMONT

TECHTRANS s.c.

Autoryzowany dealer **HONDA** MASZYNY I URZĄDZENIA

zagezeczarki, przecinarek do betonu, pompy wodne i szlaczowe, generatory do sieci, komputeryzowanych silnik zaburtowe do łodzi, silniki spalinowe do maszyn (sprzedaż i wymiana).

SERWIS GWARANCYJNY I POGWARANCYJNY

Wózki! do sklepów hurtowni magazynów warsztatów

Wózki! do sklepów hurtowni magazynów warsztatów

CENY PRODUCENTA !!

Tel./fax 340841 w 948
Tel.kom. 0-90520286
Głogów ul. Piławska 1

CORSA

Odbiór natychmiastowy

OC, NW - GRATIS!
AC - 4,3 % CENY AUTA

OPEL CORSA JUŻ OD 27 230 PLN*

*Przeliczone wg kursu DM w dniu zakupu

OPEL

HALLER OSOWA

Gdańsk Osowa, obwodnica trójmiejska (obok stacji benzynowej Rafinerii Gdańskiej)
tel. (058) 52 70 34, 52 40 89, 44 41 51, 22 41 14.

Po prostu na wsi
**BYŁA SOBIE
RODZINA**

W tej dużej kaszubskiej wsi, w domu pod numerem 104, mieszka małżeństwo. Ona ma 65 lat, on 74 lata. Mają dom, obórę, stodołę, ponad dziesięć hektarów ziemi. Niestety, dzieci są w mieście, gospodarstwa nie ma kto przejąć w użytkowanie.

Kilkadziesiąt metrów dalej w rozpadającym się domu żyje samotna staruszka.

W obediści pod lasem mieszka osiemdziesięcioletni dziadek, sam jak palec.

W miejscowości liczącej ponad sześćdziesiąt zabudowań zaledwie w dwudziestu są następcy 1 te tylko gospodarstwa wyróżniają się nowymi domami, i budynkami inwestorskimi, maszynami stojącymi na podwórzach, porządnie zagospodarowanymi polami. Inne chyliły się ku upadkowi.

Jan Szczyński, sekretarz Urzędu Gminy twierdzi, iż w okolicznych wsiach sytuacja jest taka, że przeciętnie 3/4 gospodarstw nie ma następców. Na przykład, w należącej do tej gminy Wólce Kamiennej pewien leśniczy rolnik nie ma komu przekazać 12 hektarów usytuowanych w jednym kawałku gruntów, wskąd których wchodzi także las i łąka.

Niemniej istotna jest sprawa warunków, w jakich tym gospodarcom przchodzi żyć. Nie mam do pomocy i opieki nie ma, są natomiast ochotnicy do roztrwa-

niania tego, co w obumarających gospodarstwach i obejsiach jeszcze się ostało.

- To była przeciętna, ale ogólnie szanowana rodzina - mówi były wójt, dziś nauczyciel, Jan Kobos. - Gospodarstwo mieli średnie, tak co do wielkości, jak też wartości. No cóż, na gruntach V i VI klasy nie tak wiele dało się zwożować. Paweł wkrótce po ożenku i przejęciu gruntów od ojca zdecydował, że podejmie pracę w mieście, roboty gospodarskie sąsiedzi sceduje na żonę i rodziców.

Nie było mu lekko. Wstawał bladym świtem, półtorej godziny jechał do miasta, osiem godzin stał przy maszynie, wracał do domu wieczorem i tak przez sześć dni w tygodniu. Gdy przyszła wolna sobota nie odspisał zajętości. Już od rana krzątał się w polu i obszarze.

Na pozytywne efekty takiego układu nie trzeba było długo czekać. Zarobione w mieście pieniądze umożliwiały inwestowanie w gospodarstwo (przybył maszyn, wybudowano obórę), a także w urządzenie domu (zakupiono nowe meble, lodówkę, pralkę, telewizor).

Osiągnięcia nie byłyby tak znaczne, gdyby nie Felicia, małżonka Pawła, która - co każdy we wsi podkreśla - zawsze odznaczała się pracowitością oraz troską o dom, męża i dzieci. Ilez to razy wazyła nocę, "przechodziła" chorobę, wykonywała męskie prace.



Dzieci doczekali się troje. A chociaż wszystkie przyrodnice były od małenkości do pomocy w domu i gospodarstwie, żadne nie przejawiało ochoty, aby na gospodarstwie pozostać.

Najstarszy Olek był urodzonym majsterkowiczem, złożył dokreć. Gdy ukończył szkołę podstawową, tak długo wiercił rodzicom dziurę w brzuchu, aż ci wyrazili zgodę na to, aby się uczył w zawodowce. Ukończył ją, po wojsku zaś wyjechał do portu w Gdyni, gdzie znalazł zatrudnienie jako operator. Sprawdził się w pracy, awansował. Kinga (średnia) ukończyła liceum. Kilka lat pracowała jako urzędniczka w gminie, potem wyszła za mąż, zamieszkała w Gdańsku, doczekała się dwojga dzieci.

Najmłodszy, Jan, uzdolniony artystycznie, wycyził się stolarstwa, ożenił z córką swojego majstra i wkrótce zasłynął w okolicy jako wytwórcą mebli z litego drzewa. W kunszcie stolarskim daleko przewyższył swego teścia.

- Dopóki żył ojciec, utrzymywali ze sobą czeste kontakty. Nakładę święta, nieraz i także w okresie urlopow - wspomina Jerzy Szulist, kierownik miejscowej szkoły - wszystkie dzieci zjeżdżały się u rodziców. Synowie pomagali w polu, córka wyręczała matkę w pracach domowych. Był czas na rozmowy, wspomnienia, snucie planów na przyszłość. Kiedy zaś Kinga, a wkrótce po niej Jan, znaleźli sobie współmałżonków, do dziadków zaczęli przyjeżdżać także wnuki.

Drewniany dom rodziny Z. przez latnie miesiące rozbrzmiewał wesolym, dziecięcym gwarem. Od czasu do czasu, szczególnie w zimie, gdy w domu i gospodarstwie, wznaczej częściej dzierżawionej sąsiadom, roboty było mało, Felicia bądź Paweł wyszli urodzajowi do rodziców. Matka najdłużej zabawiła u córki. Pomagała jej w wychowywaniu dzieci, opiekowała się nimi w razie choroby. Ojciec najchętniej siedział wciąż u samotnego Ołka.

Sąsiedzi wspomniają, że zardroszcili tych wyjazdów, samimieli dzieci, które nie kwapiły się z zaproszeniem rodziców do siebie. Szczególnego zła powodu do zazdrości dostarczyła Kinga. Otóż dzięki pracy swojego męża, który otrzymał kontrakt, na cztery lata zamieszkała za granicą. Najpierw odwrotnie Felicia, potem Paweł wyruszyli też za zachodnią granicę. Poopzadaniem i wzajemnie nie było potem końca.

Dobra passa nigdy nie trwa wiecznie. Pawłowi zaczęło szwankować zdrowie. Najpierw utyskiwał na głowę, potem leczył się na reumatyzm, wreszcie zaczął mieć kłopoty z krążeniem. Raz i drugi trafił do szpitala. Ostatnio na całe trzy tygodnie. Nigdy już nie odzyskał pełnej sprawności. Trzęsły mu się ręce, trzęsła się głowa. Zmarł w nocą, całkiem niespodziewanie.

Podgrzeb zgromadził całą rodzinę. Przybyło mnóstwo ludzi, Paweł był we wsi i okolicy znany,

iceniony. Gdy zachodziła potrzeba często na większych zebraaniach wygarniał prawdę i stawał w obronie krzywdzonych.

Po śmierci męża Felicia pojechała na tydzień do córki, która w tym czasie powróciła do kraju. Wnuczki i zięć zatrzymywali matkę na dłużej, ale gdzie tam, ciągle nie pokoiła się o dom i obejscie, którymi opiekowali się sąsiedzi. Odjechała. Samotność nie wychodziła na dobre stycznej życia i leciwej kobiecie. Z każdym miesiącem ubywało jej siły i zdrowia. Nie chciała sprzedać domu i ziemi, a jednocześnie nie dawała sobie rady w pojedynkę. Stała się nerwowa, zaczęła zapominać. Nieraz wybiegła wychodząc do sklepu czy kościoła zostawiła dom otwarty. Rentę po mężu zakopywała w różnych zakątkach podwórza.

Powoli rozlesiała się wieść, że Felicia Z. ma daleko zaawansowaną sklerozę. I jak to bywa - relacjonuje sąsiadka i daleka ich krewna Celina Brod - zaraz znaleźli się ludzie, którzy ten fakt postanowili wykorzystać dla siebie. Z podwórza Felicji Z. zaczęły gnać sprzęty, ten i ów nie krępowali się, przychodził do Felicji i pożyczł "na wieczne oddanie" przetrzeźną rączkę z domu.

Najbliżsi sąsiedzi zawiadomili o faktach dzieci. Najmłodszy syn nie pokazał się ani razu. Najstarszy przyjechał, ale zamiast pomóc matce, sprzedał sieczkarń, młockarnię, rower, zabral pieniądze i tyle go widzieli. Córka przyjeżdżała rarely, sprzątała, prała, zerewnieście troskliwie i bezinteresownie zajmowała się matką. Przyznaje to każdy we wsi.

We wsi tak, w rodzinie nie. - Już dwa razy otrzymaliśmy - mówi - obrażliwe listy od braci, którzy namowieni przez ludzi wymawiają mi, że wyłudzam od matki pokaszne sumy pieniędzy, a także wywożę co się da z rodzinnego domu.

cd. na str. 12

Po prostu w mieście

Ma męża, dwóch synów, psa. Nie mać być więc można, że nie uskarża się na niedostatek obowiązków domowych i rodzinnych. Tymczasem, znajdując zadziwiająco dużo czasu na to, aby mieszkać się w cudze sprawy i utrudniać życie innym ludziom. Po prostu sąsiadka...

Kiedy Janina i Ryszard Trochowie wprowadzili się do większego mieszkania w siedmiopiętrowym domu w Nanicach, najbardziej cieszyli się z tego, że na klatce schodowej będą mieli tylko dwóch sąsiadów.

SĄSIEDZI

Poprzednio kilka lat spędzili w wysokim "mrowkowcu", w którym wzdłuż jednego korytarza ciągnącego się na długości wielu dziesiątków metrów, usytuowanych było kilkanaście mieszkań. Z jednej strony to zdobe zrównoważenie ułatwiał anonimowość, ale z drugiej sprzyjało rozwojowi nie zawsze dobrosąsiadzkich stosunków. No cóż, ginej butelki z młkiem spod drzwi, ulatniały się wycieraczki, kupki petów znajdowali kolo swych mieszkających niepalący. Nie sposób było wyszłedzić, co i kto komu zawiadzcza.

Nareszcie będziemy dobrze znali swoich sąsiadów - Janina i Ryszard nie posiadali się z radości. Coż to bowiem za wygoda, gdy zaprzyjaźnionym osobom zza ściany można powierzyć podlewianie kwiatów, zostawić u nich klucz do swego M-4, poprosić o chwilkową opiekę nad dziećmi.

Rodzina Cydzików miesz-

kająca na wprost, niemal idealnie pasowała do wymarzonego wzdca Ilona i Michał okazali się ludzmi wyjątkowo bezpośrednimi i serdecznymi. Oba małżenstwa szybko się zaprzyjaźnili i polubili. Sąsiedzi bezpośrednio zza ściany, byli mniej wyleni i skorzy do kontaktów. Wymieniali ukłony, pytali o zdrowie i pogodę, ale od wizyt stonili. Na pewno jednak byli ludźmi kulturalnymi. Trochowie szanowali więc ich sposób bycia i się nie narzucali. A ze spoza ścian nie dobiegaly zakłócające spokój odglosy, i na tych sąsiadów nie narzekali.

Niestety, ich zadowolenie było przedwczesne, gdyż - czego absolutnie nie przewidzieli - cały komfort mieszkania w bloku, wygodnym lokalu i w nie najgorszej dzielnicy, ztrulili im sąsiedzi ulokowani piętro wyżej.

Tuz po wprowadzeniu niemal w każdym mieszkaniu odbywały się "parapetówki". W jednych bardziej, w innych mniej wystawiano. Zapraszano rodzinę, znajomych, kolegów z pracy. Stawiano alkoholem, czasem urządzano tańce, śpiewano. O ile jednak u większości lokatorów "parapetówki" organizowano raz lub dwa, o tyle u tych, którzy mieszkali nad Janiną i Ryszardem odbywały się one przez wiele kolejnych sobót, niezwykle głośnie i ciągnące się dorana. Przepierwszy, drugim, a nawet trzecim obeławianiu mieszkańia u tych z góry Janina i Ryszard nie protestowali:

- Ludzie widocznie lubią się bawić, może zbyt długo nie mieli mieszkania i stąd tak się cieszają

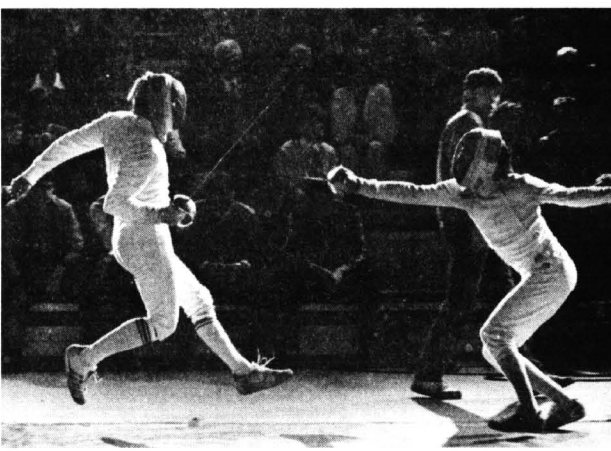

usprawiedliwiali między sobą głośnie sąsiadów.

Kiedy jednak zabawa powtórzyła się piątą, szóstą i ósmą raz, Ryszard nie wytrzymał i wybrał się piętro wyżej, aby poprosić o zaprzestanie libacji. Jeśli miał nadzieję na przeproszenie, to się nie doczekał, jeśli wierzył, że go wysłuchają, to się przeliczył. W najbliższą sobotę ci z góry urządzili dwa razy głośniejszą "parapetówkę".

Potem nastąpił okres chodzenia przez tych z piętra wyżej w drewniakach. W ich mieszkaniu nie było dywanów bądź chodników, toteż drewniaki stukaly tak głośnie, że u Janiny i Ryszarda nie sposób było rozmawiać, oglądać telewizji, spać i znovu było tak, jak w przypadku "parapetówek": żadne próby nie spowodowały przejścia na oszezenie w domowych pieleszach zwyczajnych, miękkich kaptci. Nawet wówczas, gdy dowcipna Janina w wigilijny wieczór powie-

siła na kłamece drzwi głośnie sąsiadów piękne, nowe, domowe bambosze. Owszem, wzięli je, ale tupan nie zaprestali.

Ostatnio pani W. straciła pracę i zajęła się chatupnictwem. Nikomu nie byłoby nic do tego, gdyby nie fakt, że uprawniony rodzaj chatupnictwa wymagał ustawienia maszyny, która wprowadzona w ruch, wykonowała rytmiczne, dosyć głośnie ruchy. Poprzez sufity, niestety, nie wykonywano materiałami dźwiękoizolacyjnymi, odgłosy maszyn były szczególnie uciążliwe. Rodzina Janiny i Ryszarda, chociaż musiało rano wstawać do pracy i do szkoły, nie mogła korzystać z odpoczynku i snu.

Miarka przebrała się jednak dopiero wówczas, gdy po którejś tam z rzędu zabawy me kontaktów z koleżystką z okien zamiast zostawiać, bardzo zanieczyścili Trochom okna i balkon... Janina

tego już nie zdrzyzyla i pobiegła po pomoc do najbliższego komisariatu policji. Tam jej poradzono, aby jeszcze raz spróbowała załatwić konflikt polubownie. Odwiedziła też W. i zaproponowała im umycie okien i sprzątanie balkonu. Jednak nie tylko że nie otrzymała zadosucczywienia, ale naraziła się na wyżyska i niegrzeczności. Wobec tego włączył się do sprawy dzielnicowy i wymierzył małżonkom W. mandat pieniężny.

Byli wściekli. Zamiast jednak opamiętać się i uspokoić rozpoczęli w bloku istną nagonkę na Janinę i Ryszarda. Opowiadali o nich najdziwniejsze rzeczy. Ryszardowi przypisali uplanie się i wyrzucenie oknem pustych butelek. Janinę posądzili, że rozbiła pierwsze małżenstwo swego obecnego współmałżonka, zabroniła mu kontaktów z dziećmi z wcześniejszego związku, a także została dyscyplinarnie zwolniona z pracy.

- Czy pani wie, że ci z trzeciego piętra nieraz już byli sądzeni i karani więzieniem?

- Czy pan zdaje sobie sprawę, z kim my wszyscy sąsiadujemy, przeciw do rodzina z marginesu społecznego.

- Wacek, ty się nie baw z chłopakiem tych Trochów, bo to mał zidziejasek, jeszcze ci magnetofon ukradnie albo rower, zamayk przed nim drzwi.

Takie właśnie teksty, mimochodem, na klatce schodowej, w windzie, w koleje sączyła pani W. do uszu przechodzących sąsiadów. Ten się zdziwił, inny zaśmiał, ktoś powiedział: nie-motwi! Ale plotka jest plotką, oszczercze pomówienia i aluzje powtarzano dalej, zła opinia, o Trochach rola i zataczała coraz szersze kręgi. Janinie przestali się kłaniać niekörtury panowie. Ryszard zauważył, że znajomi z parkingu, gdzie trzymał samochód, udawali że go nie widzą. Synek skarżył się, że kolezdy nie chcą się z nim bawić i brzydko go przezywają.

Wreszcie zasiegneli języka. Pierwszy otworzył im oczu na sytuację gospodarza domu. Jakąjasz i czerniąca powtórzył kilka plotek rozpowszechnianych głównie przez panią W. Potem, przyparci do muru, to i owo przekazali im najbardziej zaprzyjaźnieni sąsiedzi. Ilona i Michał, tłumacząc się gorąco, że oni i tak w to bzdurny nigdy nie wierzyli i ani na moment nie zmieniłi swego stosunku do Janiny i Ryszarda. Sporowały Janinę wyzwa Ryszarda w szkole, w buclu z zieniątłymi i osiedlowym skupie.

Nadszedł czas, żeby powiedzieć: stop!

Ponieważ zaś wszelkie środki w rodzaju zwracania uwagi, prób i grób, zostały już dawno wyczerpane i wypróbowane, niestety bezskutecznie, Janina i Ryszard zdecydowali się wnieść sprawę do sądu.

cd. na str. 12

ELEKTRONIKA DLA KAŻDEGO • ELEKTRONIKA DLA KAŻDEGO • ELEKTRONIKA DLA KAŻDEGO

Inteligentne karty

Firma IBM we współpracy z American Express planuje wprowadzić system umożliwiający szybszą obsługę biznesmenów na lotniskach. Będzie on wykorzystywał pierwsze na świecie inteligentne karty (smart cards) produkowane w technologii IBM MFC i przeznaczone dla przedsiębiorstw.

Rozpoczęto już testy pierwszych kart, którym nadano nazwę "American Express Corporate Card". Zakończono też montaż nowoczesnych czynników instalowanych na brankach linii American Airlines umieszczonych na terenie 21 portów lotniczych (obsługujących około 70 procent ruchu pasażerskiego na terenie USA).

System AAccess firmy American Airlines umożliwia pasażerom automatyczną odprawę poprzez włożenie karty do czynnika umieszczonego na bramce. Nie jest przy tym wymagane posiadanie karty pokładowej.

Caly proces przebiega następująco: **cd. na str. 12**

Laserowa bomba

Francuzi zamierzają wybudować ogromne urządzenia laserowe o wysokości 60 metrów i powierzchni dwóch boisk piłkarskich. Ma ono posłużyć do symulowania procesów powstających podczas eksplozji bomby atomowej. W ten sposób uczeni chcą wyeliminować konieczność przeprowadzania prób niezbędnych do modernizacji tej broni.

Podobne plany mają też Amerykanie. Zamierzają oni zainstalować niemal identyczne urządzenia na terenie ośrodka badawczego Lawrence Livermore National Laboratory w Kalifornii. Wyniki badań zostaną następnie wprowadzone do dużego komputera, w którym stworzony zostanie model bomby. Na nim to będzie można przeprowadzać wszystkie obli-

czenia potrzebne przy modernizacji tych urządzeń.

Realizacja projektu francuskiego będzie kosztowała co najmniej 2 mln marek niemieckich. Według tygodnika "Der Spiegel" francuska generałicia chce koniecznie zmodernizować swoją broń jądrową na początku swego stulecia, kiedy przewidziane jest uruchomienie potężnego lasera. **cd. na str. 12**

BIURO Z ASYSTENTEM

W ostatnim czasie ukazał się na rynku pakiet aplikacji biurowych Microsoft Office 97. Zestaw tych programów jest kombinacją inteligentnych 32-bitowych aplikacji dostosowanych do pracy w sieciach internetowych. Oznacza to, że poza dzieleniem zasobów i możliwością przesyłania plików pomiędzy komputerami regulowany jest także dostęp do poszczególnych części pakietu Office. Po zainstalowaniu Office 97 w sieci jeden z użytkowników może np. pracować z arkuszem kalkulacyjnym Excel, a inny tworzyć teksty w edytorze tekstów Word lub wpisywać terminy spotkań w kalendarzu Outlook-a.

Czym jednak różni się Office 97 od jej poprzednika Office 95. Przede wszystkim została znacznie rozbudowana inteligentna pomoc kontekstowa i integracja. W przypadku jakichkolwiek wątpliwości można uruchomić funkcję pomocy (Office Assistant), która pod postacią animowanego spinacza do papieru (z ruchomymi oczkami, strąającego zabawne miny) odpowiada użytkownikowi co ma zrobić. Jeżeli użytkownik wie czego szuka, to wciskając przycisk Search umieszczy w oknie nad Asystentem i wpisując słowo kluczowe otrzymuje listę możliwości jego zastosowań w określonym programie.

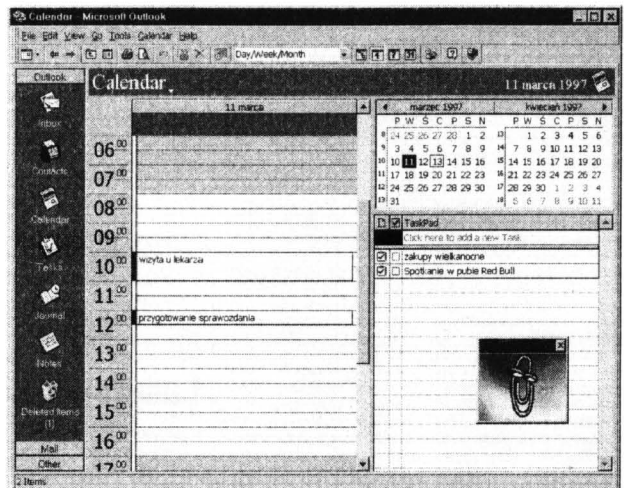

Stala obecność Asystenta na ekranie sprawia, że nawet początkujący użytkownik nie czuje się sam wiedz. Ze zawsze może liczyć na jego pomoc. Pozwala to zmniejszyć ilość godzin potrzebnych do zapoznania się z programem, jednocześnie likwidując opasłe tomy instrukcji. Użytkownika dołączone zawsze do pakietu. Rozpoczynając pracę z nowym dokumentem lub bazą danych można także uruchomić jednego z kreatorów (Wizards). Posiadają oni dużo wzorów różnego rodzaju dokumentów, dzięki czemu skracają czas potrzebny do ich utworzenia. Użytkownik prowadzony jest krok po kroku przez poszczególne

etapy tej operacji, wprowadzając tylko w miejsce przykładowego tekstu swoje dane. W skład pakietu MS Office 97 Standard wchodzi edytor tekstu Word, arkusz kalkulacyjny Excel, program do tworzenia prezentacji PowerPoint oraz bardzo rozbudowany terminarz Outlook i Scheduler+. Do wersji Professional dodatkowo dołączony jest program zarządzania bazami danych Access i mała "biblioteka encyklopedyczna" na CD-ROM Microsoft Bookshelf Basics. W Excelu nowością jest m.in. wyświetlanie bieżącego rozmiaru komórki podczas próby jej zmiany oraz umieszczenie symboli klawiatury znajdujących się na pulpicie w rozwijanym menu.

Przypomina to użytkownikowi, że może wykonać tę czynność w prosty sposób, korzystając z klawiatury skrótów umieszczonych stale na listwie narzędziowej. Program zarządzający terminami Outlook jest natomiast bardzo rozbudowaną wersją Scheduler+ Gromadzi on bowiem wszystkie informacje o naszych kontaktach, planowanych zadaniach, spotkaniach, otrzymanej korespondencji i poczcie elektronicznej, a także utworzonych w danym dniu dokumentach i notatkach. Można także prowadzić "Tradycyjny" kalendarz znany z wcześniejszych wersji podobnego programu (Scheduler+).

Narzędzia takie jak Office Draw pozwalające wprowadzić elementy graficzne do dokumentu wykorzystywane są w ten sposób we wszystkich programach pakietu Office 97.

Microsoft zdając sobie sprawę z popularności Internetu opracował dodatkowe narzędzie do tworzenia stron WWW Front Page 97 oraz programy wspomagające zarządzanie projektami i zespolami ludzкими MS Project i Team Manager 97.

Z uwagi na bardzo specjalistyczne zastosowanie są one sprzedawane oddzielnie. Od miesiąca na polskim rynku znajduje się w sprzedaży wersja angielska tego pakietu, ale już na kwiecień tego roku zapowiadane jest jej spolszczenie.

Ryszard Pietrzak

KOMPUTERY I WSZYSTKO DLA NICH!

ZŁOŻ ZAMÓWIENIE TELEFONICZNIE TRANSPORT DO 50 KM - GRATIS !!!

2 LATA GWARANCJI	5x86 AMD 133 - 834	PENTIUM 166/MX 1942
	PENTIUM 100 899	K5 100 AMD 835
	PENTIUM 120 939	K5 133 AMD 884
	PENTIUM 133 1049	6x86 CYRIX P 120+ 921
	PENTIUM 150 1199	6x86 CYRIX P150+ 968
	PENTIUM 166 1461	6x86 CYRIX P166+ 1056

ZESTAWY ZAWIERAJĄ: obudowa Mini Tower LUX, płyta główna PCI PrP EDO, karta graficzna SVGA 1 MB PCI CIRRUS LOGIC, napęd 1.44 MB, klawiatura WinKey oraz OBD i W. HEWLETT (DŁA 2 CROD)

PRZYKŁADOWE PODZESPOŁÓW

MONITORY	CD ROM X4	216
14" MONO LR	CD ROM X6	296
14" KOLOR LR NI	DRUKARKI IJOWE	od 447
15" KOLOR LR NI cyf.	DRUKARKI ATRAM	od 532
DYSKI TWARDE	DRUKARKI LASER	od 671
850 MB SEAGATE	KARTY MŁZ 16MB	od 188
1.08 GB SEAGATE	SIMM 4 MB PS/2 EDO	52
1.5 GB WD	SIMM 8 MB PS/2 EDO	116
	FAXMODEMY 33600	od 333

Pełną ofertę prześlemy faxem lub pocztą - zadzwóż!!!

BALTA ODKAMY NALEPIE!
Gdańsk - Wrzeszcz, Słowackiego 37G (pawilony za jednostką wojskową)
tel. 42 64 42 483 555, tel./fax 483-277
tel. kom. 0 90 50 57 85, 0 601 620 330

MRATY
PRZYJAZNY PROCENT
LEASING
MINIMUM FORMALNOŚCI

ZESTAWY KOMPUTEROWE PC ŁATWE W ROZBUDOWIE

Nie zastanawiaj się, nie zwlekaj komputer na Ciebie czeka!

- dystrybucja sprzętu komputerowego
- instalacja i wdrażanie sieci komputerowych

Gdynia Wzg. Św. Maksymiliana, ul. Ujejskiego 17 (róg Legionów)
tel. 22 49 46, 22 87 55
tel. 090 523 484
fax 22 87 55

Niezawodne i tanie kasy fiskalne CASIO i SAMSUNG

SAMSUNG

SUPER PROMOCJA !!!

najtańszy monitor cyfrowy 15"

2 lata gwarancji - cena 869

Fest computer system

Do cen należy doliczyć podatek VAT 22% 3% zniżki

DRUKARKI RATAJ OD 0,99% Leasing

HP 5 L - 1399 HP 400 - 669

PROMOCJA EPSON PROMOCJA Stylus Color 200 - 629 Stylus Color 500 - 969

Przy zakupie zestawu w promocię otrzymasz:

KARTE STAŁEGO KLIENTA

VOBIS

MIKROCOMPUTER

NOWO OTWARTY SKLEP

OFERUJEMY: ZESTAWY KOMPUTEROWE MONTAŻ I INSTALACJE SIECI DRUKARKI AKCESORIA

GWARANTUJEMY NAJWIJSZĄ JAKOŚĆ PODZESPOŁÓW ZESTAWY OBJĘTE SA MINIMUM DWULETNIA GWARANCJA

80-264 GDAŃSK WRZESZCZ ul. DMOWSKIEGO 10 tel./fax (058) 41-76-43

ZESTAWY KOMPUTEROWE:

- WŁASNEJ PRODUKCJI,
- ADAX, COMPAQ

KASY FISKALNE

WYPOSAŻENIE DODATKOWE:

- DRUKARKI, MONITORY,
- SKANERY, CD ROMY,
- MYŚZY, JOYSTICKI, TRACKBALLS
- URZĄDZENIA DO ARCHIWIZACJI DANYCH

DODATKOWE KARTY:

- GRAFICZNE, TV DŹWIĘKOWE, MODEMOWE,
- PAMIĘCI, SIECIOWE

DODATKOWE TWARDE DYSKI PROCESORY, PŁYTY GŁÓWNE KLAWIATURY, OBUWODY

SIECI KOMPUTEROWE:

- OD PROJEKTU DO REALIZACJI

AKCESORIA SIECIOWE:

- ZASILACZE AWARYJNE
- KONCENTRATORY, REPEATORY
- HUBBY, WTYKI, KABLE

OPROGRAMOWANIE

SERWIS:

- GWARANCYJNY I POGWARANCYJNY

zapraszamy od poniedziałku do piątku w godz 11.00-19.00 a w soboty od 10.00-14.00

Info ADAX PERSONAL COMPUTER

- * Procesor Intel Pentium
- * Płyta główna Trilon HX ATX, 256b, PNP
- * CTRL multi I/O zintegrowany
- * Karta graficzna 1MB BIT (Bravo MX 2MB)
- * Napęd dyskowy 3.5", półkierownik na HD
- * 16MB EDO, CD ROM Iix
- * Obudowa Mini Tower ATX
- * Klawiatura 104 (WV 95), mysz
- * Windows 95 + pakiet Internet

ATX BRAVO MX ... SUPER NOWOŚĆ !!!	
Pentium 166/MX, HD 1.2GB	5355
Pentium 200/MX, HD 2GB	6648
ATX DELTA ...	CENY Z VATEM
Pentium 120	2768
Pentium 133	2900
Pentium 150	3142
Pentium 166	3900
Pentium 200	4745

Zdobij nowe przestrzenie z technologią MMX™

Gdańsk Żabianka ul. Subisława 28
Tel. (058) 576214, Fax. (058) 576468
Tel. kom. 090 50 59 75

WSPÓŁCZESNY ROBOCOP

Naukowiec zamierzają zrealizować pomysły autorów filmów fantastyczno-naukowych i uzyskać hybrydę, która byłaby połączeniem ludzkiego organizmu z mechanizmami mechanicznymi sterowanymi mikrokomputerami. Mogłyby one zastąpić np. kończyny ludzkie.

Michaële Deering, szef badawczy kalifornijskiej firmy komputerowej Sun Microsystems, przyznał w wywiadzie dla brytyjskiego magazynu "Computing", że nikomu jeszcze nie udało się tego osiągnąć, ale w przyszłości będzie to możliwe dzięki wykorzystaniu "mikroprocesorowych przeszczepów".

O tym, że nie są to tylko rozwiązania teoretyczne przekonują dokonania specjalistów z Uniwersytetu Stanforda. Wszczepili oni np. królikowi mikroprocesor, który sterował jego kończynami. W Szwecji podobne eksperymenty przeprowadzili uczniowie ochotników rekrutowanych spośród więźniów jednego z zakładów karnych. Tym razem chcieli sprawdzić, jak przeczepy mikroprocesorów działają na ludzi i czy ludzie mogą być podłączeni do zewnętrz-

trznego komputera dla przekazania dodatkowych informacji.

Opisy tych badań przypominają trochę koszmara rodem z opowieści o doktorze Frankensteinie, ale naukowcy uważają, że mogą one doprowadzić do opracowania urządzeń, które choć w części przywrócą sprawność osobom z porażeniem rąk i nóg. Od wielu lat trwają próby nad skonstruowaniem miniatury i urządzenia pomocającego ludziom sparaliżowanym. A po tym nastąpić może okres budowy półsztucznej człowieka, przypominającego bohatera popularnego serialu o superpolicjancie pn. Robocop. (o/zh)

Inteligentne karty

cd. ze str. 11

- pasażer rezerwuje elektronicznie bilet poprzez sieć Internet, inną sieć komputerową lub w biurze podróży,
- następnie wprowadza numer potwierdzenia biletu do pamięci inteligentnej karty przy pomocy komputera osobistego lub w samoobsługowym punkcie na lotnisku.

- z kartą przechodzi odprawę, wykorzystując czytnik na bramce, a karta automatycznie potwierdza wykorzystanie rezerwacji.

Nowy system powstał w celu uproszczenia odprawy biznesmenów, którzy często podróżując tracą wiele czasu na załatwianiu formalności potrzebnych przy odprawie pasażera.

Twórcy tego systemu mają nadzieję, że zapoczątkuje on "inwazję" inteligentnych kart, które mogą być wykorzystane nie tylko do bezbiletowych podróży, ale również jako inteligentne karty płatnicze w sklepach lub bankach, a nawet bilety do kina czy teatru.

Laserowa bomba

cd. ze str. 11

Obecnie, armia francuska dysponuje 385 głowicami atomowymi, które wyposażone są w rakietki międzykontynentalne (IBMC) zainstalowane na okrętach podwodnych. Kolejne 115 głowic umieszczonych jest na 18 IBMC. ukrytych w podziemnych

bunkrach. Do ich unowocześnienia niezbędne są próby jądrowe - jak głośno sprze roku eksplozje na atolu Mururoa - lub użycie lasera i komputera do ich symulacji.

Nowe urządzenie powstanie w wojskowym centrum badawczym oddalonym o 30 km od Bordeaux. Utworzone będzie z istniejącego labiryntu zwierciadeł, które mają skupić promienie wystrzelone z 240 dział laserowych w kamerze badawczej na kształcie kuli. W jej środku umieszczone będą milimetrowe płyty, mocno schłodzone, które po ogrzaniu do temperatury 100 milionów stopni Celsjusza spowodują reakcję syntezy deuteru i trytu o temperaturze 4-krotnie większej. Wyzwoli to ogromną ilość energii, którą jednak będzie można kontrolować i analizować przy pomocy ogromnej mocy komputerów.

Pełną moc urządzenie laserowe ma uzyskać w 2005 roku.



Barwy jesieni w monitorach MITSU!
WYSOKIE RABATY DLA DEALERÓW

REWELACYJNY STOSUNEK JAKOŚCI DO CENY

Uwaga!!!
Szersza oferta Hardware

Generalny Przedstawiciel w Polsce
PRZEDSIĘBIORSTWO HANDLOWE „AB”
81-810 Sopot, ul. Niepodległości 799 a
tel.(0-58) 50 16 80, fax (0-58) 51 32 64

ZESTAWY KOMPUTEROWE	
KOMPUTER 486DX/133MHz/CD 256MB PCI 658,00	PAMIĘCI SIAMA AMB PS2 63,00zł SIAMA AMB PS2 85,00zł SIAMA 16MB PS2 227,00zł
KOMPUTER PENTIUM 100MHz/CD/MB INTEL 929,00	DYSKI TWARDE 860 MB FAST ATA 425,00zł 1 GB FAST ATA-2 530,00zł 1,27 GB FAST ATA-2 565,00zł 1,6 GB FAST ATA-2 655,00zł 2,1 GB FAST ATA-2 715,00zł
KOMPUTER PENTIUM 120 MHz/PCI/MB INTEL 975,00	KARTY GRAFIKI SAGA CADWIN 1MB PCI 546 55,00zł SAGA 333 S2 1MB PCI 65,00zł SAGA 333 S2 1MB PCI 105,00zł DPM-5108 15,00zł
KOMPUTER PENTIUM 150 MHz/CD/MB INTEL 1085,00	MONITORY SAGA MONO HP 18 240,00zł SAGA KOLOR HP 19 640,00zł SAGA KOLOR HP 19 710,00zł SAGA KOLOR HP 19 1040 699,00zł SAGA KOLOR 19 1204 920,00zł
KOMPUTER PENTIUM 150 MHz/CD/MB INTEL 1225,00	
KOMPUTER PENTIUM 166 MHz/CD/MB INTEL 1519,00	

3% KUPON RABATOWY

DROKARKI:
HP
EPSON
CANON

GRAL
KOMPUTERY
AKCESORIA
OPROGRAMOWANIE

ul. Ułbąchena 6 tel.(058) 452 000, fax (058) 41 82 56

DO PODANYCH CEN
NALEŻY DODACZĄC 22% VAT

SĄSIEDZI

cd. ze str. 10

Z powództwa cywilnego wystąpił przeciwko małżonkom W., domagający się ich ukarania za rozsiewanie plotek i oszczerstw.

Nie mieli trudności w udowodnieniu winy pozwanych, gdyż ani Janina, ani Ryszard nigdy nie byli karani, cieszyli się dobrą opinią w pracy i w dawnym miejscu zamieszkania. Nie posiadali ani dziecka z poprzednich małżeństw, ani też byłych współmatrzonek, pobrali się bowiem będąc w stanie panieńskim i kawalerskim.

Wysoka grzywna oraz nakaz publicznego przeproszenia Janiny i Ryszarda przez małżonków W. - o dziwo - położył wreszcie kres przykrym, sąsiedzkiemu pozycyoniom.

O dziwo, gdyż wciąż w większości lokalnej społeczności panuje przekonanie, że tego rodzaju konflikty należy załatwiać we własnym „soście”. Przekonaniu temu, niestety, nie towarzyszy inna prawda, że zażywiają - wobec tego rodzaju przejawów chamstwa - ludzie nie potrafiący odpłacić się pięknym za nadobne, tzn. chamstwem reagować na chamstwo, pozostając przegrani. A wobec przegranych, to już na pewno aktualnie jest wciąż porzekadło, iż na krzywe drzewo wszystkie kozy skaczą.

Miejmy zatem na uwadze, że nie zawsze rozstrzygnięcie sąsiedzkich sporów przed sądem zastępuje na miarę pieniaczwa. **A.K.**

Małe, ale własne

Mieszkańcy Orłowa na Żulawach są zainteresowani budową wiatnych, zagrodowych oczyszczalni ścieków. Ze względu na wysoki koszt podłączenia ścieków do oczyszczalni miejskiej myślą o budowie oczyszczalni przy własnych domach.

Srodki na budowę oczyszczalni można pozyskać w ramach programu pilotowego Fundacji Wspomagającej Zaopatrzenie wsi w wodę. Jej działalności objęte są tereny wiejskie z przewagą rolnictwa prywatnego.

Abym przystąpił do budowy takiej oczyszczalni, akces muszę zgłosić co najmniej 20 rolników (gospodarstw). Kredyt na ten cel udzielany jest do wysokości 60 proc. kosztów budowy na okres 5 lat, przy czym wkład rolników winien stanowić 10 proc. wartości zadania (wkład finansowy lub robocizna).

Kolejny krok w tej sprawie to opracowanie dokumentacji. Ugodniono, że Społeczny Komitet wystąpi do Urzędu Miasta i Gminy o zapewnienie środków na wykonanie dokumentacji. Potem wyłonienie w przetargu wykonawcy i... budowa.

cd. ze str. 10

Rozzalone Kinga napisała do matki, że serdecznie zaprasza ją, nawet na stałe do siebie, ale do rodzinnego domu więcej nie pojedzie. Nie chce być obmawiana i osadzana od czoł wiarą. Matka nie odpisała i nie przyjechała. Kinga wyduje więc co tydzień sporą sumę pieniędzy, telefonuje do sołtysa, aby się dowiedzieć co z matką.

Sołtys zawsze ma wiele do powiedzenia, gdyż mieszkańcy wsi, niektórzy oczywiście, nadal Felicję nadejgała na poczty i okradają z resztek dobytku. Na palcach jednej ręki można policzyć uczciwych i życzliwych. Najbliżsi sąsiedzi za umówienie pasienia krów na łacie zaopatrują Felicję codziennie w pieczywo i mleko. Dalecy krowi zapraszają ją w niedziele po nabożeństwie na obiad, wpadają od czasu do czasu, aby się dowiedzieć czy czegoś nie trzeba.

Grunt gospodarstwa - powiada sołtys - na szczęście są w dzierżawie. Nie ma jednak chętnych, którzy chcieliby go kupić, nie chce je przejąć gmina. Gdyby dzieci były zdrowe, tak jak to kiedyś w tej rodzinie było, dom mogliby wydać pod opiekę jedno z nich. Przydałaby się taka chata na lato rodzinie Kingi.

Olek co prawda rodziny nie ma, ale nie kwapi się z przekazaniem swojej części domu siostrze. Co mu szkodzi czekać i nie decydować. A nuż trafi się

BYŁA SOBIE RODZINA

korzystniejsze rozwiązanie. To samo czyni Jan, który tak zarabia na stolarstwie, że dorobik się nie tylko własnego domu, ale pięknej willi. Mamą się nie zajmuje, ale gdyby chciał, nie zrezygnowałby z ojcowizny.

Sąsiedzi nie mogą się nazdźwić, że w rodzinie tak się wszystko zmieniło na gorzej. - Zazdrościłimy im szerze - powiada Maria Muza - a tym-

czasem okazuje się, że nie było czego. U nich jest tak samo, a może i gorzej niż gdzie indziej. Tylko Felicja żał. Jak mało która babcia na ws zasłużyła sobie na lepszy los. **A.K.**

WARTA. Ubezpieczenia dla marynarzy

Już od kilku lat TUiR Warta S.A. oferuje marynarzom specjalne ubezpieczenia od nieszczęśliwych wypadków. Jednak tylko niewielki odsetek marynarzy z nich korzysta. W ubiegłym roku na ponad 30 tys. marynarzy polskich pływających pod obcymi banderami jedynie 757 było w jakimkolwiek sposób ubezpieczonych. Według przedstawicieli Warty winą za ten stan rzeczy należy obarczyć bardzo niski poziom wiedzy na temat tego typu ubezpieczeń wśród marynarzy. Marynarze po prostu często nie wiedzą, że takie ubezpieczenie istnieje. Ostatnia tragedia polskich marynarzy na Leros Strenght jest klinicznym przykładem stanu świadomości polskich marynarzy zatrudnionych na obcych statekach.

Ubezpieczenia oferowane przez TUiR Warta S.A. odpowiadają teraz wymaganiom Międzynarodowej Federacji Transportowców ITF. Maksymalna kwota, na którą marynarz może się ubezpieczyć wynosi obecnie 180 tys. zł - minimalna 1000 zł. Ubezpieczenie obejmuje wypłatę odszkodowania przy trwałym i częściowym uszczerbku na zdrowiu, z wypadkiem śmiertelnym włącznie - wówczas wypłacana jest cała kwota sumy ubezpieczenia. Poszkodowany otrzymuje ją również w przypadku 100-procentowego uszczerbku na zdrowiu. W innych wypadkach ważne jest orzeczenie komisji lekarskiej, określające stopień trwałej utraty zdrowia. Istotne jest również, że do umowy ubezpieczenia włącznie jest ryzyko zawału serca i wylewu krwi do mózgu; ważne natomiast, że ubezpieczenie NW obejmuje również koszt zakupu środków pomocniczych i protez niezbędnych w rehabilitacji poszkodowanych marynarzy.

Wysokość składek, które muszą zapłacić marynarze, uzależniona jest od czasu trwania ubezpieczenia oraz jego wysokości. Dla przykładu: składka przy ubezpieczeniu na pół roku na sumę 50 tys. zł wynosi 385 zł. Przy maksymalnej wysokości polisy, tzn. kwocie 180 tys. zł i sześciomiesięcznym okresie jej ważności składka wyniesie 1385 zł. Podwyżki składek stosuje się w przypadku chorób tropikalnych (50%) i działań wojennych (300%). Dodatkowo, aby zachęcić marynarzy do korzystania z ubezpieczeń, wprowadzono ratalny system opłacania składek. Składki do 500 zł opłaca się jednorazowo, w przedziale 500 do 1000 zł - w dwóch ratach, powyżej 1000 zł - nawet w czterech.

Zycie pokazuje, że wielu marynarzy nie wie o takim ubezpieczeniu - wielu rezygnuje z takiego ubezpieczenia obawiając się, bez zaznajomienia się ze szczegółami, że nie stać ich będzie na opłacenie składek. Inni natomiast uważają, że dodatkowe ubezpieczenie (równocześnie z ZUS lub ubezpieczeniem emerytalnym) nie będzie uprawniało do odbioru odszkodowania. Tymczasem ubezpieczenia tego typu mogą się sumować. Można się ubezpieczyć w kilku towarzystwach ubezpieczeniowych i w razie wypadku, odebrać ubezpieczenie od każdego.

W imieniu własnym **Hipnoza mundurowa**

Tylko jedną minutę pozostałyby na swoim stanowisku

Takiej odpowiedzi udzielił Telewizji Polskiej minister obrony Niemiec Volker Ruhe, na pytanie: co by było, gdyby szef sztabu generalnego Bundeswehry pozwolił sobie na wygłaszanie opinii o ministrach?

Odpowiedź jak wyżej była dla Ruhe'go tak oczywista, że jeszcze dzisiaj (a było to z górą rok temu) jak bez namysłu i zająknięcia wygłosił cytowaną przez mnie na podczas kwestii. Dlaczego zatem w Polsce, na odwołanie dowódcy tej samej co tam rangi - potrzeba było z górą dwóch lat? Bo tyle minęło już od kiedy general Wiślicki w przemówieniu z okazji 11 listopada pozwolił sobie pouczyć rząd i sejm co mają robić.

Widzę ku temu powód zasadniczy. My - Polacy nadal zakochani jesteśmy w wojsku. Niemcom jak widać przeszło. To znaczy, że u nich jest już oczywiste to co we wszystkich krajach o ustabilizowanej demokracji. Mianowicie, że wojsko nie jest czynnikiem co by powodowało jego miejsce gdzie indziej - jak w tym określonym miejscu państwowej struktury. Wojsko nie jest "sobie sterem, zeglarzem, okrętem...", ale jest utrzymanym z podatków obywateli wyspecjalizowanym narzędziem państwa. I nie kto inny jak tylko płatnicy podatków - a nie bróń Boże wojskowi - decydować mogą jaka ma być armia, jakie jej się stawia cele i wymagania. Obywatele - czyli płatników podatków reprezentują jak wiadomo

prezydent oraz sejm, który powołuje z kolei rząd. Tymczasem w Polsce nadal skłonni jesteśmy na wojsko patrzeć przez pryzmat naszych bojowych historycznych wspomnień. Dwa nagie miecze... husaria pod Wiedniem... kosynierzy z Kościuszki... itd. Wiem - bo sam mam takie skojazzenia. Zresztą nic innego jak elementarny patriotyzm, przejawiający się w takich skojazzeniach także, każda mi być w Solidarności. W tej legalnej i tej podziemnej. Są zapewne i tacy, którym patriotyzm nakazywał zostać wojskowym - choćby nawet było to "ludowe", ale jednak Wojsko Polskie

Bywają w dziejach takie czasy kiedy wojsko staje się najważniejszą strukturą państwa. W czasie wojny mianowicie. Ale z drugiej strony straż pożarna staje się najważniejszą podczas pożaru. Służba zdrowia podczas epidemii, itd. Z tego też jest tak, że wojskowi wolą mieć więcej amarat niż mniej, strażacy więcej niż mniej sikawek, lekarze łóżek, policjanci radiowozów. Wszystkie postuluja są oczywiście słuszne, no ale nawet najbardziej nie stać na wszystko. Dlatego waży się to wszystko decydując o budżecie państwa, a nie podczas "koncertu łyżec" w wykonaniu poszczególnych reprezentacji zawodowych.

Wydaje mi się to wszystko elementarnie jasne i proste, ale tymczasem dymisja Wiślickiego wzięcia komentarze świadczące, że tak wcale nie jest. Może to jakiś rodzaj hipnozy wywołany widokiem (lub wzdianiem) munduru powoduje takie objawy. To, że Piskudski nosił mundur nie oznacza, że każdy w mundurze to legionista. Legionista to ten, który odważył się na walkę za Ciężkie w tymczas, gdy nie było wiadomo co z tego wyniknie. I niekoniecznie musiał mieć mundur i odwrotnie - mundurowi obecnie w Polsce to na dobrą sprawę jedna wielka szkoła zawodowa specyficznego rodzaju ziemiosa. O szlak bojowy nie będąc przytępiał, przez niego. No bo to chyba tylko: Poznań 56, Gracze 68, Wybrzeże 70 no i stan wojenny. Skąd zatem tyle tupetu w strojeniu się w maciejówkę komendanta?

Jackek Merkel

Wierzyć na słowo

Amerykańska Agencja Przestrzeni Kosmicznej - NASA - miała dotąd opinię instytucji przesadnie ostrożnej, jeśli chodzi o bezpieczeństwo kierowanych przez nią lotów załogowych. Odwoływanie, bądź przesuwanie startów raket ci promów kosmicznych, spowodowane niekiedy błądymi, wydawało się, przyczynami, było zjawiskiem nagminnym. Podobnie było ze startem "Challengera", zaplanowany na 20 stycznia, przesunięty został początkowo o pięć dni, a potem znowu i znowu. Powodem jednego z opóźnień była burza piaskowa... w Afryce.

W Dakarze, stolicy Senegalii, znajduje się jedno z dwudziestu kilku, awaryjnych lądowisk, przystosowane do przyjęcia promu w przypadku, gdy trzeba było przerwać lot w późniejszej jego fazie, gdy powrót na Florydę nie byłby już możliwy. Wszystkie te środki ostrożności okazały się bezskuteczne. Tragedia nastąpiła w momencie, gdy właściwie nic nie można było zrobić.

Zawodna uszczelka

W trakcie dochodzeń, prowadzonych przez agencję, jak też przez specjalnie powołaną przez prezydenta Reagana komisję, zaczęły wychodzić na jaw, nie tylko prawdopodobne przyczyny katastrofy, ale również fakty, stawiające w nie najlepszym świetle samą NASA. Z filmów, zdjęć, komputerowych zapisów wynika, że powodem eksplozji była najprawdopodobniej awaria jednej z dwóch raket pomocniczych na paliwo stałe, tak zwanych boosterów, używanych w pierwszej fazie lotu. Są to olbrzymie, 45-metrowej wysokości walce, zakończone dyszami, a wypełnione kauszkowatym w konsystencji paliwem, będącym m.in. mieszaniną związków aluminium, żelaza oraz substancji wiążących.

Montaż tych raket odbywa się dopiero na wyrzutnik, gdzie z czterech segmentów składa się raketę. Segmenty te łączone są przy pomocy nitów, a miejsca połączeń uszczelniają dwa wielkiej średnicy kauszkowe pierścienie, których zadaniem jest utrzymanie wysokiego ciśnienia gazów w rakiecie.

W paliwie wypełniającym wspomniane segmenty pozostawiony jest wewnątrz swobody "komin" - bieżący od góry aż do dołu. Jest to komora, w której odbywa się spalanie - to jednocześnie od środka ku zewnętrznym ściankom raketki.

Na paliwie, jego właściwościach, a także na wspomnianych złączach segmentów raketki, zaczęła się koncentrować uwaga komisji badających przyczyny katastrofy. Wyszło na jaw, że producent raket i paliwa, firma Morton Thiokol, nie przemyślał, by używane były one w temperaturach niższych niż 4 st. Celsjusza. W dniach poprzedzających startu promy na Florydzie panowały przymrozki. Mogły one spowodować spekanie w wypełniającym raketę paliwie, co umożliwiłoby plomieniu szybki dostęp do zewnętrznych ścian raketki, a w następstwie utraciły swą elastyczność, a tym samym szczelność, umożliwiając wydoskanie się gorących gazów i zniszczenie samych uszczelki.

Z nimi właśnie związany jest kompromitujący dla NASA szczegół. Otd jeden z inżynierów, pracujących w agencji, przedstawił raport, w którym

zwrócił uwagę na potencjalne katastrofalne skutki, jakie mogą wyniknąć z uszkodzeń wspomnianych uszczelki. Już po kilku wcześniejszych latach wahadłowców okazało się, że pierścienie uszczelniające zostały uszkodzone, konkretnie nardapalone - z tym, że wówczas dotyczyło to zawsze tylko jednego z nich, podczas, gdy drugi pozostawał cały. Inżynierowie bezpośrednio odpowiedzialni na rakiety wspomagające podobno przy każdym starcie promu, "wstrzymali dech", obawiając się, najgorszego. Kierownictwo NASA nie zdążyło wyciągnąć praktycznych wniosków ze wspomnianego raportu.

Wiele wskazuje na to, iż właśnie pierścienie łączące zapoczątkowały sekwencję tragicznie zakończonych zdarzeń. Wbrem początkowym twierdzeniem NASA okazało się, iż już po sekundy po zapaleniu raket wspomagających komputery pokładowe wahadłowca zauważyły pewne anomalie w ich pracy. Opublikowano zdjęcie, zrobione zaledwie półtora roku po starcie, na którym wyraźnie widać obłoczek czarnego dymu, wydobywający się z rakiety kilka metrów powyżej jej podstawy, czyli mniej więcej tam, gdzie kilkadziesiąt sekund później zauważono plomienie. Ponieważ normalne spaliny raket mają kolor jasny, wiele wskazuje na to, iż już wtedy uległy przepaleniu kauszkowe uszczelki.

Własny opis prawdopodobnego przebiegu katastrofy "Challengera" zamieścił tygodnik "Aviation Week and Space Technology". Otóż sugeruje się tam, że plomienie wydobywający się z boku rakiety pomocniczej - spowodował uszkodzenie, może nawet stopnienie, dolnego wspornika łączącego tę raketę ze zbiornikiem ciekłego tlenu i wodoru. Uwolniona w ten sposób rakietka, obracając się wokół górnego nie uszkodzonego wspornika, uderzyła czołkiem w ścianę wspomnianego już olbrzymiego pojemnika, dziurawiąc go, powodując wyciek gazów, a w konsekwencji straszną eksplozję.

Czy nastąpiło to w ten sposób, czy też plomienie wydobywające się z boku rakiety bezpośrednio uszkodziło zbiornik, nie mało znaczenia dla astronautów. Cały czas zadawano sobie pytanie: czy można by było ich uratować, gdyby w porę podjęto jakąś akcję?

Komputery pokładowe oraz ośrodek kierowania zarejestrowały poważne nieprawidłowości na kilkanaście sekund przed eksplozją, ale nie zdążyły ich przekazać na monitor kontrolny lotu. Nawet gdyby zdążyły - niewiele by to zmieniło. Raz zapalonych raket na paliwo stałe nie można już wyłączyć. Muszą one palić się do końca, czyli przez ponad dwie minuty, katastrofa nastąpiła w 73 sekund po starcie. Wcześniejsze odrzucenie tych raket spowodowałyby to, że wyprzeźdliły one prom kosmiczny i zniszczyły go najprawdopodobniej w płomieniach swoich silników. W tej fazie lotu - odbywającej się automatycznie i tylko pod kierunkiem komputerów - o ratunku nie mogło być mowy.

Sledstwo prowadzone w sprawie katastrofy, spowodowało ogromny spadek prestiżu NASA, która uchodziła dotąd za wzorcową wręcz instytucję, zarządzaną sprawnie, pracującą z maksymalnym bezpieczeństwem - choć nie nabył oszczędnie.

Wyszło ostatnio także na jaw, że jeden z inżynierów, pracujący w firmie Morton Thiokol od 26 lat, Alan Mc Donald, przez wiele godzin usilował przekonać własnych przełożonych, a także przedstawicieli NASA, że lot "Challengera" powinien zostać odłożony. Nie zaprzestał swych starań nawet wtedy, gdy jego firma wyraziła formalną zgodę na start wahadłowca w panujących wówczas warunkach. Jego argumenty nie zostały wysłuchane.

Barbara Lemkowska

Rozmarzająca ziemia pozwala na rozpoczęcie niekoniecznie trudnych prac w ogrodzie, takich jak przygotowanie terenu i materiałów do budowy basenu kąpielowego, czy - o czym poniżej - specjalnego oświetlenia. Ma ono duże znaczenie dla wyeksponowania plastycznych i estetycznych walorów pojedynczych drzew oraz skupisk roślin. Także ścieżki, schody, taras, albo i frontowe wejście często wymagają rozjaśnienia ich po zapadnięciu zmroku.

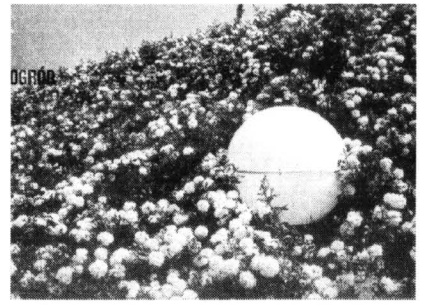

ŚWIATŁO W OGRODZIE

Obecnie praktycznie nie ma problemu z wyborem i zakupem ogrodowego oświetlenia. Rzecz więc bardziej w tym jak i gdzie je instalować, aby uzyskać porządną efekt. Projektując zatem instalację, musimy z góry wiedzieć, że:

● Musi ona spełniać wszystkie wymogi bezpieczeństwa, a zatem powinien zająć ją fachowiec.

● W ciągu dnia lampy ogrodowe powinny być niewidoczne lub tak wkomponowane w otoczenie, aby nie dominowały formą i kolorem nad otaczającymi je roślinami. Nie należy też stosować silnych źródeł światła bez

odpowiednich osłon, gdyż zwiększają one wrażenie głębi, tworzą grę światła i cieni.

Oświetleniem można eksponować najbardziej atrakcyjne części ogrodu. Wprowadzając kolorowe źródła światła podkreślamy jedne barwy a tłumimy inne. Zielonym światłem można oświetlać krzewy iglaste, żółte i

czerwone służy do wyeksponowania faktury pnia i gałęzi drzew lub kwiatów, sprawi że znaczna część ogrodu pozostanie w cieniu. Światło umieszczone na tej wysokości 2-3 m może razicie w przeciwieństwie do lamp umieszczonych poniżej poziomu wzroku (20-150 cm).

Punkty świetlne powinny sygnalizować zakrytą ścieżkę, stopnie, schody, oświetlając te miejsca światłem bezpośrednim. Odcinki proste także będą wówczas widoczne. Część instalacji oświetleniowej służącej do oświetlania roślin może być przenośna, co pozwala zmieniać miejsca oświetlenia odpowiednio do pory ich kwitnienia.

W tego typu instalacjach stosuje się napięcie 12-24 V. Składają się one z przenośnych gniazd kontaktowych (najczęściej wbijanych w ziemię w dółwólnych) i zestawu reflektorów, mocowanych do pni drzew lub również wbijanych w ziemię. Istotną rolę w tym odgrywa zwłaszcza w ogrodach działkowych, które nie są wyposażone w sieć energetyczną. Źródłem prądu może być akumulator samochodowy o odpowiednio dużej pojemności oraz przystosowane do nowej roli reflektory samochodowe lub motocyklowe.

Oświetlenie drzew zapewnia też instalacja składająca się z kilkunastu żarówek, zawieszonych na drzewie.

cd. na str. 14

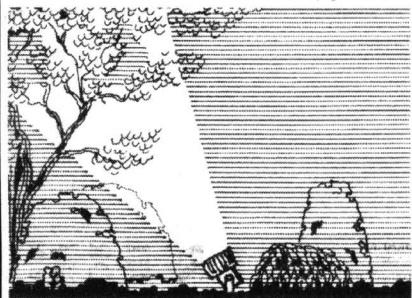

Oświetlenie drzewa reflektorkiem ukrytym za grupą krzewów

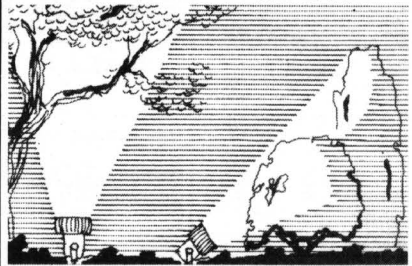

Oświetlenie drzewa i grupy krzewów reflektorkami umiejscowionymi w ich bezpośrednim sąsiedztwie

Zakład Hydrauliczny

WOD-BUD

83-110 Tczew, ul. Reymonta 36a tel. (069) 31-11-85

INSTALACJE MIEDZIANE SYSTEMY OGRZEWANIA

■ SPRZEDAŻ GRZEJNIKÓW PURMO **DeLonghi**

■ KOTŁÓW OLEJOWYCH I GAZOWYCH

■ VAILLANT I WEISSMANN - CENY IMPORTERA ■ ZBIORNIKI NA PALIWO

■ KOMINY ■ AUTOMATYKA ■ INSTALACJE CO I WODNE

KOMPLEKSOWE WYKONAWSTWO

ELEKTRYCZNE OGRZEWCZE WODY

INNER KOSPEL Electrolux AEG DAFI

KOTŁY CENTRALNEGO OGRZEWANIA

Beretta KOSPEL Electrolux

*** GDYNIA ul. Legionów 165 22-15-46**

*** STRASZYŃ ul. Starogardzka 44 82-01-79**

GRZEJNIKI CENTRALNEGO OGRZEWANIA

brugman Electrolux LECH

Ceny producenta - rabaty hurtowe dla instalatorów i sklepów

BUDOWNICTWO • WNEŹRZA • OGRODY • BUDOWNICTWO



Lustro wspiera się na kredensie w pokoju jadalnym. Powieła światła stojących na bokach lamp, powiększa przestrzeń

WIĘCEJ LUSTER!

Ważnej roli lustro w mieszkaniu nikt nie kwestionuje, choć mimo wszystko raczej się jej nie docenia niż przecenia. Mamy tu na uwadze nie tyle jego praktyczne, co estetyczne zalety, wybitne w kreowaniu stylu i klimatu każdego wnętrza.

A zatem, mając na uwadze tradycyjne przyzwyczajenia, można by nawet rzucić hasło: "więcej lustro". Już przed setkami lat, choćby w okresie rokoka, kiedy nie myślano nawet

o elektryczności, a wnętrza oświetlane były świecami, ogromne lustro odbijały światło, powodując jego wielokrotne wzmocnienie. Ponadto odbijając obraz wnętrza, powiększały je. Ustawione naprzeciw siebie, niekończoność powtarzały obraz pomieszczenia, w którym się znajdowały. Czyż w naszych, z reguły małych, ciasnych i ciemnych przedpokojach i łazienkach zwierciadła nie mogą spełniać podobnej roli? Trzeba tylko trochę odwagi, żeby zawiesić lustro na całą ścianę lub na sufit, albo

ustawić dwa duże lustro naprzeciw siebie.

W naszych mieszkaniach mamy zazwyczaj kilka lustro. Najwięcej czasu spędzamy przed tym w łazience. Lustro łazienkowe często zastępuje panom toaletkę, na której wstawienie brakuje miejsca. Może, ale nie musi, być duże. Jeśli oglądać się będziemy z odległości 50 cm (szerokość umywalki), to wystarczy lustro okrągłe o średnicy 15 cm. Oczywiście może być większe. Wtedy wprowadzi we wnętrze więcej światła i przestrzeni.

Bardzo ważne jest oświetlenie lustro, a właściwie osoby stojącej przed nim: na twarzy nie powinno być żadnych cieni. Jeśli chcemy wykorzystać światło dzienne, musimy ustawić lustro tyłem do okna tak, żeby światło padało wprost na twarz. Przy oświetleniu sztucznym, dwa jednakowe źródła światła, umieszczone po obydwu stronach lustro na wysokości twarzy, oświetlą ją równomiernie. Mogą to być dwa kinkiety, albo dwie pionowo

pokoju. Takie, przed którym można zrobić ostatni rzut oka na sylwetkę przed wyjściem z domu i w którym można przeglądać się, chociaż po domu przez cały dzień.

Typowe lustro o wymiarach powiedzmy 45 x 90 cm zamieszane na wysokości około 85 cm od podłogi, jest o tyle niedobre, że gdybyśmy chcieli zobaczyć w nim całą sylwetkę, musielibyśmy odejść na odległość ponad 3 m. Jeśli nie mamy

takiej możliwości, przydałoby się nam wysokie lustro od podłogi do górnej krawędzi drzwi (ok. 2 m). Takie duże? Tak. Ale za to nie musi być szerokie. Wystarczy 35 cm. Wówczas obejrzymy się w nim w całości z odległości 1 m. Takie wysmukłe zwierciadło wygląda elegancko i prosto. Nie musi nawet mieć ramy. Wystarczy listwa od góry i wysoka listwa przypodłogowa od dołu.

cd. na str. 15

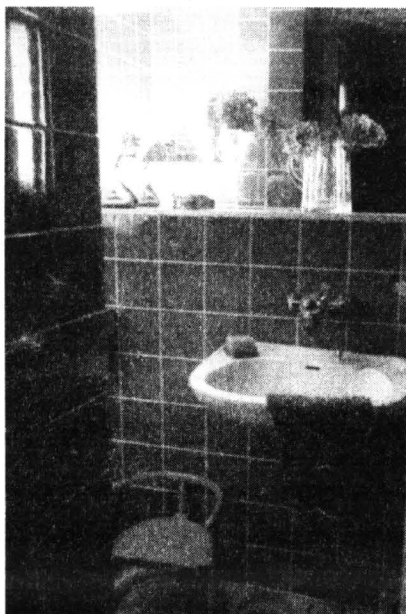

Sposób na powiększenie ciasnego pomieszczenia - lustro w ubikacji założono na całą szerokość ściany

Światło
w ogrodzie

cd. ze str. 13

Jeśli będzie ich wiele, drzewo zostanie bardzo atrakcyjnie wyeksponowane. W ogrodach, do których jest doprowadzona energia elektryczna można zastosować stałą instalację oświetleniową o napięciu 220 V. Przewody należy wówczas umieścić na głębokości 50-80 cm. Aby uniknąć ich przypadkowego zerwania, przed przystąpieniem do prac ogrodniczych musimy przypomnieć sobie plan ich przebiegu. Przewody ułożone w wykopie przykryjemy taśmą z PCV, ceglami lub deską. Lampy ustawia się na betonowych fundamentach, których głębokość uzależniona jest od wysokości lampy i waha się od 25-50 cm.

Doradzamy wprowadzenie w instalacji oświetleniowej kilku obwodów włączanych niezależnie i wyposażonych w bezpiecznik. Tak zbudowana instalacja pozwala w zależności od potrzeb oświetlać różne fragmenty ogrodu. W przypadku awarii zaś ułatwia szybkie odnalezienie uszkodzenia.

A.N.

GRZEJNIKI
centralnego ogrzewania

covector



FIRMA ROKU '96

- wodne (system ogrzewania z kotłem gazowym, olejowym lub elektrycznym)
 - elektryczne (system ogrzewania o najwyższym stopniu inwestycyjnym - bez rur, kotła)
 - wodno-elektryczne (najlepsze w okresach przejściowych - poza sezonem, wcześniej wodna - gdy nie ma konieczności uruchamiania całego systemu c.o.)
- W stałej ofercie również pozostałe elementy c.o. m.in. rury miedziane, złączki SANHA, zawory DANFOSS, HERZ, kotły BERETTA i VAILLANT. Zapewniamy bezpłatne doradztwo, oraz kompleksowy montaż instalacji grzewczej.

ORYGINALNY CONVECTOR tylko ze Złotą Sztabką

Filia handlowa:

GDYNIA-ORŁOWO ul. Inżynierska 111, tel. 058-24-81-44, fax. 57-85-52

Dystrybutorzy: Bytów KLIK ul. Wolności 4 i tel. 34-84; Gdańsk GRALANTA ul. Sadzwa 8 tel.

31 61 13; SIMONETTI ul. Kosciuszki 8 tel. 41 01 33; Polchowo SKWIERCZ-INSTAL ul. Św.

Apaty 32 tel. 73 20 88; Reda ECO-COMPLEX ul. Topolowa 2 tel. 78 31 78; Słupsk EKOLUX ul.

Szczecinowa 17a tel. 43 30 97; GAZ-KOMFORT ul. Biał. Chłopskich 9 tel. 44 41 44;

Wydąskowo-INSTALCO ul. Piły Wiatrow 27 tel. 74 99 15.

PARKIET

DEBOWY I BUKOWY

OKLEJNY SOSNOWE
I LIŚCIASTE

TARCICE BUKOWA I DEBOWA
OFERUJE



PRZEDSIĘBIORSTWO
PRZEMYSŁU DRZEWNEGO
„FORNITEX” Sp. z o.o.
ul. Tartaczna 1
84-200 WEJHEROWO

tel. 0-58/ 72-13-60 do 62
fax 0-58/ 72-13-61

KONKURENCYJNE CENY, BONIFIKATY

PRZEDSIĘBIORSTWO ZAOPATRZENIOWE



HURTOWNIA KABLI I OSPRZĘTU ELEKTROTECHNICZNEGO

83-110 TCZEWA-GÓRKI

ul. 30 STYCZNIA 33

tel.(069) 132-27-65, tel./fax 132-27-73

OFERUJEMY:

KABLE, PRZEWODY, DRUTY NAWOJOWE,
APARATURĘ I OSPRZĘT elektrotechniczny
OPRAWY OŚWIETLENIOWE I ŹRÓDŁA ŚWIATŁA

W CENACH FABRYCZNYCH

UWAGA!! PROMOCJA!!
TANIEJ NIŻ ZWYKLE WYŁĄCZNIKI „S”
ORAZ PRZEWODY INSTALACYJNE.
SZCZEGÓŁY W SIEDZIBIE
PRZEDSTAWICIELSTWA FIRMY
ZAPRASZAMY

PON.-PIĄTEK 8.00-16.00, SOBOTA 8.00-13.00

GLAZURA - TERAKOTA

Jasienica

glazura 26,16 zł/m² - 27,89 zł/m² z VAT
terakota 20x20 - 25,57 - 26,74 zł/m² z VAT
terakota 33x33 - 28,48 - 29,64 zł/m² z VAT

POLECAMY RÓWNIEŻ TERAKOTĘ MROZOODPORNA
I PŁYTĘ ELEWACYJNĄ PRODUKCJI CZESKIEJ
PŁYTY GIPSOWE - RIGIPS

GDĄSK - OLIWA, ul. Droszynieckiego 13, tel. 52-00-71-6 wew. 2349
GDYNIA, ul. Pucka 28, tel. 23-35-21 wew. 51
ELBLĄG, ul. Warszawska 66, tel. 32-84-11
GDĄSK, ul. Jedności Robotniczej 3, tel. 39-03-33 wew. 33

HURTOWNIA KABLI I PRZEWODÓW

BYCHÓW

Kwidzyn, ul. Toruńska 36, tel./fax (055) 79-21-67

Toruń, tel./fax (056) 388 74

Bydgoszcz, tel./fax (052) 45-30-50

Przedstawiciel największych
producentów krajowych
i zagranicznych

- KABLE NISKIEGO I ŚRĘDNEGO NAPIĘCIA:
tradycyjne i usieciowane
- PRZEWODY
- OSPRZĘT ELEKTRO-INSTALACYJNY
- BEDNARKA, DRUT OCYNK.
- PODŁOGOWE KABLE GRZEWCE
- OPRAWY OŚWIETLENIOWE

UWAGA!
CENY PRODUCENTÓW



INNE DRZWI

Wniedużych i "wypeinionych" mieszkaniach tradycyjną przeszkodą w poruszaniu się i dostępie do mebli są tradycyjne drzwi. Można je przerobić na bardziej funkcjonalne, tzn. przesuwane, a nie uchylane, wykorzystując do tego już istniejące, najlepiej te z możliwością największą szybkością (bo są lekkie). Po zdjęciu ich z ościeżnicy (futryny) wykręcimy zawiasy i wymontujemy zamki oraz usuwamy skrzydełka zawiasów. Do wykonania konstrukcji przedstawionej na rys. 1 jest potrzebny aluminiowy ceownik o szerokości 3-4 cm i długości dwukrotnie większej niż szerokość drzwi oraz dwa łożyska kółkowe, promieniowe o zewnętrznej średnicy 30 mm. Mogą być używane.

Pracę rozpoczynamy od przykręcenia do ściany deski o grubości 2 cm, szerokości 12 cm i długości o 10 cm większej niż długość ceownika. Deskę bardzo mocno przykręcimy kołkami rozprężnymi i długimi skrętami, aby połową długości pokrywała się z otworem drzwiowym, drugą jej część była zaś umocowana w ścianie, na którą będą przesuwane drzwi.

W ceowniku należy ściąć jedną ze ścianek, obniżając ją do wysokości 1-1,5 cm. Następnie przykręcimy ceownik do deski, mocując go wkrętami co 15-20 cm. Na końcach ceownika pozostawiamy nieco wyższą ściankę na długości 5 cm. Będzie ona hamować drzwi. Mechanizm pozwalający na ich płynne przesuwanie składa się z dwóch stalowych uchwytych wygiętych w kształt pokazany na rysunku 2. Jeden koniec uchwyty należy przykręcić do wycięcia na bocznej, zewnętrznej powierzchni drzwi.

W drugim ramieniu uchwyty osadza się łożysko. Trzeba je nasunąć na trzpień z tępym soczewkowym, przelknąć od zewnętrznej strony uchwyty przez otwór i trwale zamocować dwiema cienkimi nakrętkami sześciokątnymi, co zabezpieczy przed samoczynnym odkręcaniem się mechanizmu. łożysko może być ciasno nasunięte na trzpień śruby bądź też przesuwać i obracać się na nim luźno. Wymiary poszczególnych części należy tak dobrać, aby drzwi toczyły się swobodnie po wewnętrznej powierzchni

ceownika na łożyskach i nie zahaczały o inne elementy. Po zawieszaniu drzwi na ceowniku, do deski podkładowej przybijamy poziomą deskę łączącą (rys. 3), a do niej szeroką deskę osłonową, która zakryje uchwyty wraz z łożyskami i górną krawędź drzwi. Drzwi nie będą miały zamknięcia (na rynku brak odpowiednich). Jedyną co można zrobić, to pozostawić zamek klamkowy, obrócić klamkę o 90 stopni i używać jej jako uchwyty. Z boku na pionowej ścianie przy ościeżnicy można dla uszczelnienia przykręcić deskę, do której będzie dosuwana krawędź drzwi.

Na koniec wszystkie szczeliny i otwory w drzwiach i deskach trzeba zaszpachlować, a całość pomalować emalią ftalową.

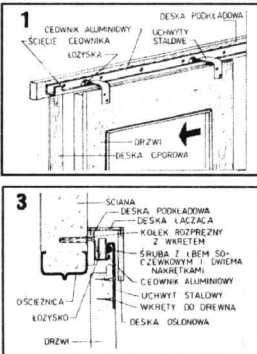

WIĘCEJ LUSTER!

cd. ze str. 14

Rama do lustra to właściwie kwestia mody i indywidualnych upodobań. Może być ciężka i rzeźbiona, może być prosta i skromna, z drewna, metalu, skóry, a nawet z materiału.

Wieszając lustro zwykle zwraca się uwagę na ramę i ścianę, na której będzie wisiało. A przecież przeglądając się w nim widzimy przede wszystkim siebie najakimś. Na jakim, to zależy od nas. Czy to ma być biała ściana, czy wisząca tkanina, plakat, daleka przestrzeń, czy zagracone wnętrze lub wieszak na płaszcze w przedpokoju? A może specjalnie w tym celu wypisana na ścianie sentencja, możliwa do odczytania tylko w odbiciu lustrzanym...

Jeśli chcemy się widzieć wyraźnie, powinniśmy stworzyć to naturalne, nie za jasne i nie za ciemne. Pamiętajmy, że w nadmiarze przedmiotów i barw my sami zginamy. Warto spróbować i wybrać dla siebie najlepsze to czy kolor, na którego tle będziemy się czuli najlepiej: niebieski, szary, zielony, różowy... Dla każdego inny.

Wiemy, że każde lustro trochę zmienia. Niechże więc to nasze ma taką ramę i takie miejsce, żebyśmy byli w nim najlepiej umieszczeni i najpiękniejsi. To tak bardzo poprawia samopoczucie.



M.K. foto M.R.

Modna toaletka z ogromnym kryształowym zwierciadłem - klejnot w pokoju urządzonego bardzo spokojnie i dyskretnie współczesnymi meblami!

P.W. STA L. MATLA
KOR
OFERUJE:
SZWEDZKIE BLACHY TRAPEZOWE
BLACHODACHÓWKĘ
KONSTRUKCJE STALOWE
USŁUGI DŹWIGOWE 32 T
TEL./FAX (055) 79-48-32
TEL. (055) 79-76-25

OFERTA DLA PRODUCENTÓW MEBLI
proponujemy dostawy materiałów niemieckiej firmy
* płyty laminowane gr. 8, 10, 16, 19 mm,
* blaty robocze gr. 40 mm,
* MDF gr. od 5 do 38 mm, MDF gięty,
* obrzeża melaminowe do płyt i blatów z klejem i bez kleju.
Gdańsk - Orunia, ul. Wschodnia 13
tel. 0-58/37-57-60, 37-08-09
jakość doskonała
cena bardzo atrakcyjna!
pełna gama kolorów
Studio Kuslika

IGLO KWIECZYCH
CHŁODNICTWO, BUDOWA KOMÓR CHŁODNICZYCH, KLIMATYZACJA, SPRZĘT ELEKTRYCZNY,
Kwidzyn, ul. Grudziądzka 1, tel./fax (055) 79-33-43, (055) 79-63-03
Filia: Gdańsk, ul. Dąbrowszczaków 9, tel./fax (058) 53-75-47, Grudziądz, ul. Gen. Bema 39, tel./fax (051) 234-46, Toruń, ul. Szosa Chełmińska 27, tel./fax (056) 211-04
DOSTAWA * PROJEKTY * MONTAŻ

OKNA - DRZWI - WITRYNY z PCV I ALUMINIUM
Profile: KÖMMERLING, PANORAMA
PPHU „FLO-POL”
84-240 Rędnia, ul. Ogrodników 30 (przy trasie Gdansk-Szczecin) tel. (058) 78-63-77, tel./fax (058) 78-63-69
Puski sprzedaży: PUCK, ul. B. Sychty, tel. 090 503309
WŁADYSŁAWOŁO, ul. Gdawska 79

APARATURA KONTROLNO-POMIAROWA AUTOMATYKA PRZEMYSŁOWA PRODUKCJI POLSKIEJ
ATA-TECH s.c.
manometry - K.F.M. Włocławek
termometry - K.F.M. Włocławek
zawory regulacyjne - POLNA Przemysł Rejestratory - KFAP, LUMEL
przetworniki - KFAP, Falenica
wodomierze - METRON, POWOGAZ
ciepłomierze - METRON, POWOGAZ
przekazniki, styczniki
repol s.a.
złącza, listwy - POKÓJ Łódź
końcówki kablowe - Olsztyn
oznaczniki - POKÓJ Łódź
lampki, przyciski - PROMET Sosnowiec
przełączniki - PROMET Sosnowiec
ZADZWOŃ, PRZYJEDŹ, ZOBACZ, KUP
SOPOT, ul. 3 Maja 6A (od podwórka) tel./fax (058) 51-54-32, tel. (058) 50-38-41

Chcesz się pozbyć złomu dzwoni do **CENTROZŁOM**
CENTROZŁOMU!
ZAKŁAD PRZEROBU ZŁOMU GDAŃSK, UL. LITEWSKA 18
SKUPIJE złom stalowy, żeliwny, wióry stalowe wszystkich klas oraz złom metali kolorowych
od 27.02.1997r. nowe atrakcyjne ceny skupu
Oferujemy swoje usługi w zakresie demontażu i cięcia obiektów przemysłowych, rurociągow, zbiorników, konstrukcji stalowych i torowisk kolejowych.
POSIADAMY W SPRZEDAŻY DUŻY WYBÓR METALI NIEŻELAZNYCH, jak:
● blachy aluminiowe, mosiężne, miedziane,
● kształtowniki, rurki z mosiądzu i miedzi,
● wałki brązowe B-101
UWAGA: Posiadamy na składowisku ca 1000 ton pełnowartościowych wyrobów hutniczych z upłyniętymi zapasów przedsiębiorstw jak również blachy z atestami gr. 7-28 mm.
INFORMACJE:
Pan Jan Soński - Kierownik Zakładu Przerobu Złomu, tel. (058) 31-45-32, 31-10-41
Pan Andrzej Kasprzyk - Kierownik Działu Handlowego, tel. (058) 31-52-09, 31-50-71-3
ZAPRASZAMY

OKNA
MAGAZYN FIRMOWY
● w stałej sprzedaży ponad 2 tys. jednoramowych okien drewnianych z podwójną lub potrójną szybą zespolaną i okuciami firmy Siegenia
● wysoka jakość wyrobu i konkurencyjne ceny np. okno 148x148 w cenie od 494 zł +7% VAT
● nowiśmy współpracę z firmami handlowymi
Gdynia ul. Jana z Kolana 24/26 tel. 615 359, 217 056 wew. 17
URZĘDOWSKI
Zakład Produkcji: 57-220 Żelazna, ul. Przemysłowa 40 B, fax (074) 154 997

Firma „G&C” sp. z o.o.

Kwidzyn, ul. Chopina 21, tel. 79-40-32, 79-49-65
posiada w sprzedaży młyn w Kisielicach wraz
z urządzeniami o pow. 354 m²
działka 1106 m² (bud. gospodarczy, mieszkanie, garaż,
rampa załadunkowa, teren utwardzony i ogrodzony)
Cena oszacowania: 281.225.00 zł + VAT
Cena minimalna: 185.625.00 zł + VAT
Oferty należy składać na ww. adres do dnia 5 kwietnia 1997 r.

**KOMPLEKSOWE WYPOSAŻANIE
SKLEPÓW I GASTRONOMII****medium** sp. z o.o.

Lady chłodnicze, kasy fiskalne, wagi, metkownice
Meble i nowoczesne systemy meblowe
Doświadczenie, rzetelność
Serwis, tel. (058) 20-32-64

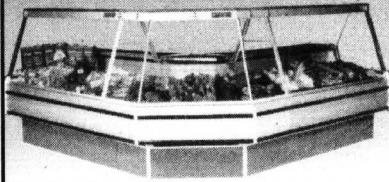
**RATY LEASING**

Gdynia, ul. Portowa 4, tel. 20-02-47, tel./fax 20-30-24
Elbląg, ul. Królewiecka 96, tel. (055) 34-51-46

**HURTOWNIA BHP
„WEGA” s.c.**

Zukowo
ul. Koscielska 11
tel. 81-71-68

Tczew
ul. 30 Stycznia 43
tel. 31-19-95

Gdańsk
ul. Grunwaldzka 417
tel. 52-38-51

oferuje:

- ubrania drelichowe zwykłe, ubrania ocieplane
- ubrania kolorowe (możliwość zamówienia nadruku)
- sprzęt do pracy na wysokościach
- maski i półmaski ochronne
- sprzęt przeciwpożarowy
- sprzęt elektroizolacyjny
- instrukcje stanowiskowe i znaki
- rękawice ochronne
- aprony
- drukarki akcydensowe

**POLECAMY W CIĄGŁEJ SPRZEDAŻY:**

- elektrody (BAILDON)
- tarcze do cięcia stali i betonu
- drut spawalniczy o 0,8; 1,0 i 1,2

**Specjalistyczna Kancelaria Prawnicza
oferuje usługi w zakresie**

1. Konsultacji i opinii prawnych dotyczących problematyki ubezpieczeń;
2. Obsługi prawnej likwidacji krajowych i zagranicznych szkód ubezpieczeniowych;
3. Pomocy prawnej w dochodzeniu roszczeń odszkodowawczych z tytułu ubezpieczeń - łącznie z zastępstwem procesowym;
4. Sporządzania oraz prawnej i ekonomicznej weryfikacji roszczeń odszkodowawczych;
5. Możliwości kredytowania kosztów oraz przyjmowania wierzytelności ubezpieczeniowych na podstawie cesji praw.

Kancelaria Prawniczo-Konsultingowa
„Rotate”

87-100 Toruń, ul. Gen. Bema 23/9
tel./fax (056) 278-40 wew. 18
lub tel. kom. 090 516-820

ZAPRASZAMY

**NA ANALIZĘ KOLORYSTYCZNA
DOBIERANIE PÓR ROKU DO TYPU URODY,
MASAŻE REKREACYJNE ORAZ
WSZELKIE ZABIEGI KOSMETYCZNE**

CODZIENNIE**OD 9.00 DO 20.00****SALON KLAUDIA**

Tczew, ul. Wojska Polskiego 23
tel. 31-58-19

rema

FIRMA HANDLOWA

- wyposażenie sklepów i hurtowni
- regaly jedno i dwustronne, metalowe
- lady, regaly, bonety chłodnicze
- meble sklepowe
- klimatyzacja

TOWARY UŻYWANE Z ZAGRANICY

ul. Zielona 30, 83-200 Starogard Gdański (na terenie GS-u)
tel./fax: (0 69) 162 26 37 w. 25; (0 69) 162 39 35 w. 25

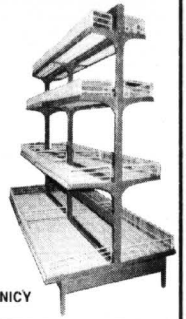

zachodnia jakość za pół ceny

Biuro**Reklamy****i Ogłoszeń****Wydawnictwa****Pomorskiego****zaprasza**

Tczew,
ul. Gdańska 32
tel. (069) 31-46-41,
tel./fax (069) 31-31-18

Gdańsk,
Targ Drzewny 3/7
tel. (058) 31-48-65
tel./fax (058) 31-46-22

LAKIEROWANIE PROSZKOWE

**KRÓTKIE TERMINY
ELEMENTY DO 4 m DŁUGOŚCI
RÓŻNORODNOŚĆ KOLORÓW**

= PROBE =

Tczew, ul. 30 Stycznia 29, tel. (069) 31 67 15

HTTczew, ul. Polna 1
tel./fax (069) 31-11-41**FIRMA HINC - TRADE**

IMPORT - EXPORT - HANDEL HURTOWY
zaprasza codziennie od 9.00 do 17.00
w soboty od 9.00 do 14.00

OFERUJEMY W HURCIE I DETALU:

- ▼ WYKŁADZINY DYWANÓWE krajowe i importowane (Belgia, Holandia, USA) o szerokości 2, 3, 4, 5 m,
- ▼ profesjonalne czyszczenie dywanów i wykładzin
- ▼ WYKŁADZINY PCV krajowe i importowane (2, 3, 4 m)

Wykładziny dywanowe,
biurowe z atestem na
antyelektrostatyczność
i trudność

UWAGA!
Zakupiona
wykładzina PCV
dywanową
odliczysz
sobie od podatku

**ZAPEWNIAMY BEZPŁATNY
TRANSPORT
W PROMIENIU 20 km**

**HURT I DETAL URZĄDZEŃ
GAZOWYCH I TURYSTYCZNYCH**

- ◆ Kuchnie gazowe
- ◆ Piece c.o. 1- i 2-funkcyjne, junkersy
- ◆ Piecyki grzewcze na propan-butan
- ◆ Butle gazowe i turystyczne
- ◆ Kuchenki gazowe, słoneczka, lampki, różna
- ◆ Pralki, zamrażarki, chłodziarki
- ◆ Rury wentylacyjne, części do kuchenek, kuchenki turystyczne, sokowirówki, roboty, maszyny do mięsa itp.

**PO CENACH FABRYCZNYCH
- możliwość dowozu -**

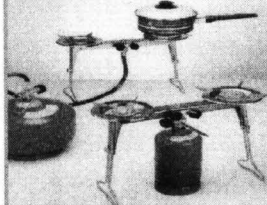

Gdańsk, ul. Jedności Robotniczej 223/225
(na terenie Eitoru) tel. 39-02-20+29 wew. 267
Gdańsk, ul. Kartuska 135A, tel. 32-56-62

Zarząd Gminy Lichnowy

**ogłasza
pretarg nieograniczony**

na budowę gminnego wysypiska odpadów stałych
w Lisewie Malborskim z uszczelnieniem dna na podspycie z piasku
drobnej geomembraną HD PE grub. 2 mm oraz warstwą geowłókniny
PE i warstwą piasku stabilizowanego cementem grub. 20 cm
(chłonność wysypiska 35,7 tys. m³ odpadów).

Termin realizacji: 30.11.1997 r.

Termin składania ofert oraz wpłaty wadium upływa dnia 25.04.1997 r. o
godz. 12.00. Otwarcie ofert w dniu 25.04.1997 r. o godz. 13.00 w Urzędzie
Gminy w Lichnowach, ul. Tczewska 6.

Specyfikację istotnych warunków zamówienia można otrzymać w Urzędzie
Gminy Lichnowy codziennie (oprócz sobót) w pokoju nr 13.
Cena materiałów - 5,00 zł, słownie (pięć złotych).

Blizsze informacje: Urząd Gminy w Lichnowach, tel. 71-27-23 wew. 38.

**METRIX**

SPÓŁKA AKCYJNA

83-110 Tczew, ul. Piaskowa 3
tel. (069) 315135 • fax 512206 • fax (069) 314645



**METRIX S.A.
OFERUJE PAŃSTWU
SZEROKI ZAKRES USŁUG**

Mamy przyjemność przedstawić Państwu

OFERTĘ WSPÓŁPRACY W ZAKRESIE ŚWIADCZENIA USŁUG

- obróbka plastyczna na zimno na prasach o nacisku od 3 do 630T,
- obróbka części na automatach tokarskich przelotowych od 7 do 20,
- prace na zgrzewarkach kleiszczowych oraz zgrzewanie elementów blach: punktowe i garbikowe,
- obróbka części na obrabiarkach uniwersalnych (tokarki - toczenie od 1200, frezarki, szlifierki, wiertarki, wytaczarki),
- spawanie gazowe i elektryczne,
- usługi w zakresie pokryć galwanicznych (cynkowanie, niklowanie, cynowanie i chromowanie),
- malowanie proszkowe i natryskowe,
- przetwórstwo tworzyw sztucznych.

Wszelkie informacje udziela Dział Marketingu

Zapraszamy do współpracy.

tel. (069) 314434

