

ŻWIR, PIASEK
JUŻ OD 1 TONY
Z DOSTAWĄ
USŁUGI TRANSPORTOWE
KWIDZYN, UL. PRZYRĘCZNA 9
TEL. 279 36 77

PRZEGLĄDY REJESTRACYJNE
8.00 - 20.00
WYMIANA OLEJU GRATIS!
USŁUGI ELEKTRODIAGNOSTYCZNE
"AUTO ELEKTRYK" - Macysław Zabrowski
Kwidzyn, ul. Hallera 28 a,
tel. 055 279 41 23, 279 36 44

OKNA pcv i drewnoklejone
DRZWI zewnętrzne i wewnętrzne
- drewniane, pcv i metalowe
PARAPETY
"GREGOR"
ul. Bohaterów Narodów 54
82-500 Kwidzyn, tel. 055 279 25 09
RATY MONTAŻ SERWIS POMIARY

OSPRZĘT ELEKTRYCZNY,
KUMATYZACJA,
CHŁODNICTWO,
BUDOWA KOMÓR CHŁODNICZYCH.
IGLO TECH
KWIDZYN
Kwidzyn, ul. Grudziądzka 1,
tel./fax (055) 279-33-43, (055) 279-63-03
DOSTAWA * PROJEKTY * MONTAŻ

simplus
82-500 Kwidzyn, ul. Tęczowa 1c
tel. (055) 279-53-27
0 601 62048

KURIER
TYGODNIK
KWIDZYŃSKI
DZIENNIK POMORSKI

INTERNET
WWW.KWIDZYŃSKI.TOP.PL
KUPON RABATOWY
-50%

KWIDZYN, SUSZ, SADLNIKI, GARDEJA, PRABUTY, KISIELICE, RYJEWO

ROK VII • NR 33/371 • TEL/FAX 279-30-59, TEL. 279-22-64 • 13.08.1998 R • ISSN 1232-0099 • INDEKS 324965 • CENA 1,10 zł

Uwaga prac

Rejonowy Urząd Pracy w Kwidzynie przedstawia aktualne oferty pracy: siedem dla osób z wykształceniem zawodowym, sześć dla osób posiadających wykształcenie średnie i tylko jedną dla osoby z wykształceniem wyższym. Nie zabrakło również ofert pracy dla absolwentów. str.3

Skupują zboża

Agencja Rynku Rolnego, 6 sierpnia rozpoczęła skup zbóż konsumpcyjnych, według cen interwencyjnych. Żyto i pszenicę skupuje m.in. kwidziński PZZ. str.3

Nasza sonda

Czy zakaz spożywania alkoholu w niektórych miejscach publicznych powinien być rozszerzony na inne miejsca? str.4

Czy specjalne wybiegi dla psów to dobry pomysł? str.7

Cud nad Wisłą

Tradycyjnie, 15 sierpnia w Korzeniewie, odbędą się obchody rocznicy "Cudu nad Wisłą". Po uroczystej mszy świętej KCK zaprasza na festyn. str.10

ZBOŻOWE PROTESTY

Na drodze Malbork - Grudziądz w miejscowości Bądko rolnicy z terenu Kwidzyna utworzyli blokadę. Czterogodzinna manifestacja przebiegła bez zbędnych incydentów. Rolnicy - jak sami mówili - bronili jedynie polskiej wsi i domagali się sprawiedliwości.



Świński ryj rolnicy zadeedykowali premierowi Leszkowi Balcerowiczowi

Krajowy Związek Kółek i Organizacji Rolniczych NSZZ „Solidarność” oraz „Samobrona” ogłosił wtorek (4 sierpnia) dniem ogólnopolskiego protestu. Strajkujący domagali się realnego uruchomienia skupu zbóż z tegorocznych zbiorów, wyższych cen skupu oraz całkowitego zatrzymanie importu ziarna z krajów byłego ZSRR/CEFTA. Najdotkliwsze blokady oraz najsilniejsze protesty odbyły się w województwach: wrocławskim, suwalskim, śląskim, elbląskim, gdańskim i koszalińskim. W województwach, w których nie zdecydowano się na blokady, rolnicy okupowali urzędy wojewódzkie. W Elbląskim w 13 blokadach udział wzięło 1400 ciągników oraz 5 tysięcy osób. Odbyło się jednak bez zbędnych incydentów. Rolnicy przepuszczali karetki, policję, straż i autokary z dziećmi jadącymi na wakacje. Blokady rozmieszczone zostały na drodze nr 7, przy wjeździe do Pasłęka oraz na wysokości Nowego Dworu Gdańskiego, przy skrzyżowaniu z drogą na Mierzeje. cd.na str.10

DROŻSZE BILETY

Pierwszego sierpnia wprowadzono podwyżkę cen biletów autobusowej komunikacji miejskiej.

Jednorazowy bilet normalny podrozał z 0,80 zł na 1,00 zł. Bilet ulgowy natomiast podroził odpowiednio z 0,40 zł na 0,50 zł. Podniesiono również cenę biletu miesięcznego. Do tej pory kosztował on 16,00 zł, teraz trzeba za niego zapłacić 22,00 zł. Ostatnia podwyżka cen biletów była w listopadzie ubiegłego roku. Od tego czasu wzrosły między innymi ceny paliw, a co za tym idzie zdrożała eksploatacja autobusów - to pierwszy, ekonomiczny powód podwyżki. Jest jeszcze drugi, bardziej prozaiczny. Jak wiadomo, bilety na przesiadki sprzedaje kierowca. Często autobus spóźnia się, gdyż kierowca dużo czasu poświęca na sprzedaż biletów i wydawanie reszty. Podniesienie ceny z 0,80 zł na 1,00 zł z pewnością ułatwi i przyspieszy pracę kierowców komunikacji miejskiej. Miejmy nadzieję, że dzięki usprawnieniu sprzedaży biletów autobusy przestaną się wreszcie spóźniać, tak jak to się do tej pory zdarzało. Znamy bowiem przypadki, że autobus przyjeżdżał dziesięć minut po planowym czasie odjazdu z przystanku. Jak zapewniono nas w PKS-ie, obecne ceny biletów utrzymają się na stałym poziomie przez najbliższy rok. ja

KWIDZYN PO „INWAZJI”

Na kwidzińskim stadionie w ubiegłą środę zagrała „Inwazja Mocy RMF FM '98". Gwiazdami wieczoru był zespół T. Love i Skaldowie oraz musical „Fame”.



Największą popularnością cieszył się skarbiec Inwazji cd.na str.8

R E K L A M A

LUNAR
82-500 Kwidzyn,
ul. Toruńska 36,
tel./fax (055) 279-63-31

drzwi antywłamaniowe GERDA
-okna PCV
-rolety, żaluzje
-drzwi i bramy z atestem p.poż
-drzwi PORTA
-podłogi szwedzkie
-okna drewnoklejone DANLUX
-bramy garażowe

● ALARMY
● AUTOALARMY
● ZNAKOWANIE POJAZDÓW
RABATY
AUTORYZOWANY SERWIS
Kwidzyn, ul. Szańdzica 52
tel. 090 538-150, 0692 67 00 81

Salony Meblowe Synak Meble
Kwidzyn, ul. Toruńska (055) 279-60-30

Firma J. Ceglowski
OPONY DO SAMOCHODÓW OSOBOWYCH, DOSTAWCZYCH CIĘŻAROWYCH I POJAZDÓW PRZEMYSŁOWYCH
Autoryzowany dealer firm:
Firestone BRIDGESTONE
GOODYEAR MICHELIN
STOMIL DĘBICA
STOMIL POZNAŃ
STOMIL OLSZTYN
KWIDZYN
ul. Młynarska 4,
tel. (055) 279-73-63 ul. Toruńska 36 tel. 279-21-11 wew. 7

Przedsiębiorstwo Auto Van s.c.
82-500 Kwidzyn, ul. Kościuski 49A,
(naprzeciw Komendy Rejonowej Policji)
tel./fax (055) 279-33-13
SZYBY SAMOCHODOWE, CZĘŚCI ZAMIENNE
SPRZEDAŻ - MONTAŻ
Oferta Specjalna!
Przy zakupie amortyzatorów SACHS I DELCO MONTAŻ GRATIS!!!
KLOCKI, SZCZĘKI, TARCZE HAMULCOWE
FIRMY BENDIX
Zapraszamy do współpracy warsztaty.
WYSOKIE RABATY!

Promocja LATO
W promocji LATO oferujemy kartę aktywacyjną sieci Plus 050 i telefon za 199 zł netto!
Liczba odbiorów promocyjnych ograniczona. Liczba ofert wyłącznie z kartą aktywacyjną sieci Plus 050.
Trzymaj rękę na Plusie

ROZK POSŁUCHAJ, JAKA OFERTA!
autoryzowany dealer
Kwidzyn, ul. Targowa 26,
tel. (055) 279 32 45
NOKIA 5110 499 zł + VAT
+ przyłączenie do sieci Era GSM
NOKIA 6110 899 zł + VAT
+ przyłączenie do sieci Era GSM
era GSM
powiadzmy to wyraźnie

WAKACYJNY INFORMATOR

Autobusem nad jezioro

PKS uruchomił dodatkowe połączenia autobusowe do Brachlewa. Atobus kursuje wyłącznie w dni słoneczne, czyli wtedy, gdy najchętniej korzystamy z chłodnej kąpieli w jeziorze. Wyjazd z Kwidzyna o godzinie 10.00, powrót z Brachlewa o 18.35. Bilet kosztuje zaledwie 1,00 zł, a dla młodzieży szkolnej - 0,50 zł. Oprócz tego kursu do Brachlewa jeżdżą codziennie autobusy o godzinach: 9.00, 14.25 i 18.10 (powrót 18.35 z Brachlewa). Bilet na normalne kursy kosztuje 2,10 zł. Warto więc w ciepły dzień skorzystać z oferty przygotowanej przez kwidzyński PKS.

Bilet wstępu na kąpielisko w Brachlewie kosztuje złotówkę.

Pływalnia odkryta

Kwidzyńskie Centrum Sportu i Rekreacji proponuje kąpiel w basenie na stadionie miejskim. Pływalnia jest czynna codziennie, w godzinach od 9.00 do 17.00. Bilet normalny można kupić za 2,50 zł, ulgowy za 1,50. Miejsny nadzieje, że przynajmniej na ostatnie tygodnie lata zawita do nas letnia pogoda.

Wakacje z Internetem

Centrum Komputerowo - Językowe zaprasza przez całe wakacje do bezpłatnego korzystania z sieci Internetu, poczty elektronicznej, a także programów edukacyjnych. Centrum czynne jest od poniedziałku do piątku, w godzinach od 8.00 do 20.00. Grupy dzieci biorących udział w zajęciach zmieniają się co dwie godziny. Zapisywać można się codziennie na portierni Centrum. W ciągu jednego dnia z usług Centrum możesz skorzystać około stu osób.

W imieniu pracowników Centrum Komputerowo - Językowego zapraszamy do uczestnictwa w „Wakacjach z Internetem”. Spędzenie dwóch godzin dziennie przy komputerze na pewno nikomu nie zaszkodzi, może natomiast okazać się doskonałym sposobem na zabicia nudy, a przy okazji można się dużo nauczyć.

Wakacyjna Mała Liga NTW

Młodzi wędkarze spotkają się na Przystani Batorego po raz ostatni 25 sierpnia.

Przypomnijmy, że zawody odbywają się w dwóch grupach wiekowych:

I dla dzieci z klas I do V,

II dla dzieci z klas VI do VIII.

Klasyfikacja zawodników odbywa się drużynowo oraz indywidualnie, przy czym nierzeszeni w drużynie zawodnicy biorą udział tylko w klasyfikacji indywidualnej. Aby wziąć udział w zawodach nie jest potrzebna karta wędkarska ani legitymacja organizacji wędkarskiej.

Ostatnie spotkanie odbędzie się wyjątkowo w godzinach 15.00-18.00, po czym nastąpi podliczenie wyników i wręczenie nagród. Nie zabraknie kiełbasek pieczonych w ognisku.

Informacje i zapisy pod numerami telefonów 279 38 32 lub 279 48 97. Zarząd Niezależnego Towarzystwa Wędkarskiego gwarantuje emocje i dobrą zabawę.

FILJA, czyli filia

Na domku, przy ulicy Żeromskiego w Kwidzynie widnieje interesujący szyld.

Pierwszą rzeczą, która przyciągnęła naszą uwagę był rzucający się w oczy błąd ortograficzny popopieliony w wyrazie „filia”.

Tablica wisi niezmiennie już przynajmniej od roku i jeszcze nikt nie zadał sobie trudu poprawienia błędów.

W słowniku zasad pisowni polskiej czytamy, że po spółgłosce „f” pisze się „j”. Od tej reguły nie ma wyjątków. Ktoś

jednak postanowił jeszcze bardziej urozmaicić zasady polskiej pisowni i zamienił wyraz „filia” na „fija”.

Szkoda, że nikt nie przyznał nagród za rażące błędy ortograficzne w kategorii „Szyldy i tablice reklamowe”. Autor widocznego na zdjęciu szyldu byłby bezkonkurencyjny.

Kaja

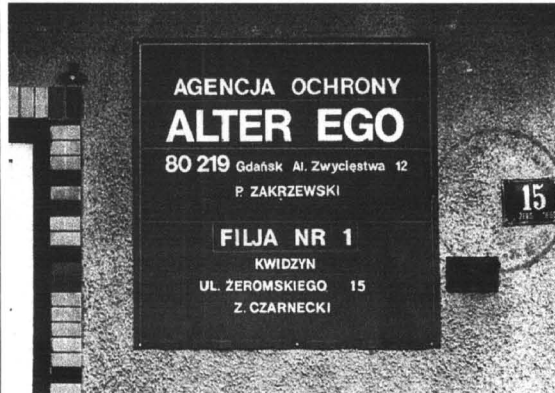

Czyżby od każdej reguły były wyjątki

UDO SCHNEBERG W KONKATEDRZE

W kościele konkatedralnym pod wezwaniem świętego Jana Ewangelisty 3 sierpnia o godzinie 18.45 zaprezentował się profesor Udo Schneberger.

W wykonanych przez artystę kompozycjach dominowała głównie twórczość Jana Sebastiana Bacha.

Słowo wstępne wygłosił profesor Krzysztof Sperski z Akademii Muzycznej w Gdańsku. Udo Schneberger jest zarówno organistą, pianistą, jak i profesorem Schirasagi Academy of Music w Himeji oraz Wydziału Sztuki Uniwersytetu w Osaka. Jak sam mówi drogę do muzycznego rozwoju znalazł dzięki oczarowaniu wspaniałymi - historycznymi organami Johanna Michaela Sturma w kościele ro-

dziennym Sobernheim. Studia muzyczne odbył najpierw w Wyższej Szkole Muzycznej w Kolonii u profesora Guntera Ludwiga w klasie fortepianu, a następnie związał się z muzyką kameralną pod kierunkiem słynnego Amadeusa Quarteta, a także uczestniczył w mistrzowskich kursach w klasach Tatjana Nikołajewicza w Moskwie i Williama Pleetha z Londynu. Następnie w szwajcarskim wykształceniu, które zdobył w Wyższej Szkole Muzyki Kościelnej w Heilbrergu uwieńczył dyplomami z wyróżnieniem w

zakresie gry na organach i dyrygentury. Od 1980 roku z powodzeniem koncertuje po całym świecie, mając na swoim koncie kilkadziesiąt występów. Na swoim koncie posiada również występy u boku takich wirtuozów jak Mariana Czajkowska, Robert Cohen czy Brandis Quartet. Jako solista miał zaszczyt koncertować z najbardziej renomowanymi orkiestrami.

Niestety koncert organowy nie cieszył się zbytnią popularnością wśród mieszkańców naszego miasta.

Kar.

KRONIKA POLICYJNA

W ubiegłym tygodniu policjanci z Komendy Rejonowej Policji w Kwidzynie interweniowali 58 razy.

Wobec 2 osób zastosowano areszt tymczasowy. Do izby wytrzeźwień trafiły 4 osoby.

Wypadek na Leśnej

4 sierpnia w Suszu, na ulicy Leśnej doszło do wypadku samochodowego. Kierujący samochodem osobowym BMW, 22-letni Mariusz G. nie zachował należytej ostrożności podczas wyprzedzania i potrafił 22-letnią rowerzystkę Annę M. Poszkodowana doznała urazów głowy oraz ogólnych potłuczeń i została odwieziona do szpitala w Prabutach.

Zderzenie czółowe

5 sierpnia na ulicy Granwaldzkiej w Kwidzynie w golf kierowany przez 44-letniego Bolesława B. uderzył czółowo w samochód marki Fiat 126 P, którym kierował 71-letni Adam P. W wyniku wypadku kierowca fiata doznał obrażeń ciała.

Włamanie do opła

4 sierpnia na ulicy Lubawskiej w Kwidzynie nieznanymi sprawcami włamanie się do samochodu marki Opel, z którego ukradł neseser z dokumentami i pieniędzmi na szkodę Juranda H.

Okradli sklep

2 sierpnia w miejscowości Czarne Małe, gm. Gardeja włamanie się do sklepu. Złodzieje zabrali piwo, słodycze oraz artykuły spożywcze o łącznej wartości 1700 złotych.

Na gorącym uczynku

5 sierpnia policjanci Komendy Rejonowej Policji w Kwidzynie zatrzymali na gorącym uczynku 16-letniego Sławomira S., który usiłował włamać się do kiosku.

Porażony prądem

5 sierpnia w miejscowości Krzywka, gm. Kisielice 62-letni Michał A. wszedł na stację transformatorową wysokiego napięcia i został porażony prądem. Do zdarzenia doszło w godzinach porannych. Poszkodowanego przewieziono do szpitala w Łasinie.

Odzyskał lup

1 sierpnia policjanci Komendy Rejonowej Policji w Kwidzynie zatrzymali 52-letniego Józefa J., który posiadał przedmioty pochodzące z włamania do zakładu tapicerskiego, skradzionej poprzedniej nocą.

STRAŻ POŻARNA

3 sierpnia w budynku mieszkalnym przy Miłosnej 17 paliła się klatka schodowa. Prawdopodobną przyczyną pożaru było umyślnie podpalenie. Straty oszacowano na 200 złotych.

URZĄD STANU CYWILNEGO

Urodzenia: ogółem zarejestrowano 21 dzieci, w tym 11 dziewczynek i 10 chłopców.
Śluby: udzielono 9 ślubów.
Zgony:

Zbigniew Dittmar
Sabina Thielmann
Urszula Kurowska
Stanisława Jedowska
Henryk Wierzbicki

ART. SZKOLNE TANIE ZESZYTY

- ♦ **ornistry**
- ♦ **plecaki**
- ♦ **śpiwory**

HURT - DETAL

HERMES S.C.

Elbląg, ul. Traugutta 48
tel. (055) 234 04 58

EUROPEJSKI FUNDUSZ LEASINGOWY

CITROËN W LEASINGU

C-15, BERLINGO, JUMPY, JUMPER

MINIMUM FORMALNOŚCI

Korzystny pakiet ubezpieczeń.

A'CONTO, Kwidzyn ul.11 Listopada 11,
tel. 055 279 62 00, 261 08 88

NIE PŁAĆ WIĘCEJ NIŻ TRZEBA!

WĘGIEL Najkorzystniejsze ceny

z kopalni „PIAST”

ZAPRASZA DEPOZYTOWY SKŁAD KOPALNI "PIAST" w Sadlinkach

Zapewniamy transport i załadunek.

TEL. (055) 275-75-61

Syndyk Masy Upadłości

Przedsiębiorstwa Handlu Spożywczego w Kwidzynie

zawiadamia,

że zamierza sprzedać ww. przedsiębiorstwo w całości.

Szczegóły w ogłoszeniu w „Rzeczpospolitej” w dniu 14.08.1998 r.

200248/202283

Autoryzowany Zakład "AUTO SYSTEM" oferuje:

AUTOARMY 2m koszt od 350 zł

IMMOBILISERY
zabieranie od 420 zł

BLOKADY SKRZYŃ BIEGÓW od 400 zł

BLOKADY ANTYPORWANIOWE od 360 zł

CENTRALNE ZAMKI od 250 zł

ZNAKOWANIE POJAZDÓW

MONTAŻ RADIOODWARZACZY, CD, ZESTAWÓW GŁOSNOMOVIACZY

AUTOARMY do samochodów ciężarowych (24v)

RABATY, ATESTY, GWARANCJA - do 36 miesięcy

Kwidzyn - Marek, ul. Długa 33 A
tel.(055) 279-72-82, 0601 684 001.
Zapraszamy: pn-pt od 15.30 do 20.00

Łubiński Zegarki

NAJWIĘKSZY WYBÓR

Kwidzyn, ul. Braterstwa Narodów 53,
Tel. 055 279-56-56

„G&C”

NIERUCHOMOŚCI

HANDEL-ZAMIANA-OBROT

POŚREDNICTWO PRZY ZAWIERANIU UMÓW KREDYTOWYCH NA ZAKUP NIERUCHOMOŚCI

82-500 Kwidzyn, ul. Chopina 21
tel./fax (055) 279-40-32, 279-49-65

Hiszpańska glazura i terakota hurt - detal raty

Kwidzyn, ul. 11 Listopada 22, tel./fax 055 279 62 39, 279 39 55 we. 26.

Przedsiębiorstwo Prywatne

Elżbieta Kępcowska
82-500 Kwidzyn, ul. Owczka 37
tel. (055) 279-48-48, tel. kom. 0602 733 387

USŁUGI TRANSPORTOWO-SPRZĘTOWE

ROBOTY ZIEMNE

samochodami ciężarowymi marki Kamaz (wywrotki skrzyniowe z przyczepą, 20-tonowe) oraz FADROMA L-200

Przewozy materiałów sypkich: żwiru, węgla, piasku, zboża i innych

Sklep EFEKT

Kwidzyn, ul. Targowa 10, tel. 055 279-33-52

RADIA SAMOCHODOWE

KAMERY WIDEO

MAGNETOWIDY

TELEWIZORY

WIĘCEJ

Autoryzowany przedstawiciel "SONY"

GDZIE NA SPACER Z PSEM SKUPUJĄ ZBOŻA UWAGA PRACA

W Kwidzynie ustawiono znaki zabraniające wypuszczenia psów na określonych terenach. W związku z zakazem zrodziły się pewne wątpliwości, które na prośbę zastępcy komendanta Straży Miejskiej, Zbigniewa Szczepańskiego wyjaśniamy.



Tylko na tak oznaczonym terenie można wypuszczać psy luzem

- Właściciele psów nie są pewni, co kryje się pod znakiem zakazu. Zakaz wyprowadzania psów obowiązujący na terenach służących do zabawy dzieci, czyli ogródków jordanowskich, placów rekreacyjnych, piaskownic, boisk, szkół, przedszkoli i żłobków. Na terenie oznaczonym znakami, na którym widnieje pies przekreślony czerwoną kreską można wyjść z psem na spacer pod warunkiem, że jest on na smyczy i w kagańcu. Psy bez uwięzi wolno wypuszczać w jedenastu wyznaczonych miejscach:
1. ul. Plantowa - teren byłej wąskotorówki, ul. Polna,
 2. ul. Strumykowa,
 3. ul. teren przy Stadionie Miejskim - skrzyżowanie ul. Sportowej i osiedla Zacisze,
 4. ul. Baczyńskiego - pasaż,
 - 5.
 6. ul. Staszka - tereny niezabudowane nad Liwą,
 7. ul. Sokola,
 8. ul. Chrobrego,
 9. ul. Hallera - park, część granicząca z torowiskiem,
 10. ul. Gdańska - tereny zielone przy gdańsku,
 11. ul. Warszawska - park za Urzędem Miasta.

Przypominamy również obowiązki, jakie ciążyą na właścicielach czworonogów. Osoby te są zobowiązane do wyposażenia psów w obroże oraz oznaczenie umożliwiające identyfikację właściciela. Psy wolno wyprowadzać wyłącznie na smyczy i w kagańcu. Należy usuwać odchody z terenów przeznaczonych do wspólnego użytku. Na zadanie osób uprawnionych mamy obowiązek okazania dowodu opłacenia podatku od posiadanej psa oraz do-

wodu dokonania obowiązkowego szczepienia. Powinniśmy również pamiętać, że psy zwolnione ze smyczy bez kagańca i bez znacka identyfikacyjnego, pozostawione bez dozoru w miejscach publicznych będą traktowane jako bezdomne. Wszystkie bezdomne psy będą chwyłane i odwożone do schronisk dla bezdomnych zwierząt. Pamiętajmy również, że zgodnie z artykułem 77 Kodeksu Wykroczeń „kto nie zachowuje zwykłych lub nakazanych środków ostrożności przy trzymaniu zwierzęcia podlega karze grzywny do 250 złotych albo karze nagany”. Mamy nadzieję, że najważniejsze zagadnienia wyjaśnimy. Największy szkopol w tym, aby wszyscy przestrzegali obowiązujących przepisów, a o to jest w naszym społeczeństwie najtrudniej.

Agencja Rynku Rolnego 6 sierpnia rozpoczęła skup ziół konsumpcyjnych.

Jak zapowiedziano skup żyta i pszenicy prowadzony jest według cen interwencyjnych, które obecnie wynoszą 510 złotych za tonę pszenicy oraz 360 złotych za tonę żyta. W województwie ełbińskim skup pszenicy prowadzone są w „Eiwarze” w Malborku oraz w Przedsiębiorstwie Usług Rolniczych „PUR” w Czerninie. Zarówno żyto jak i pszenicę skupują: Przedsiębiorstwo Przemysłu Zbożowego „PZZ” Kwidzyn, „Rolimpex” mający siedzibę w Dobrym Mieście oraz Przedsiębiorstwo Przemysłu Zbożowego „PZZ” Pieniężno. Wymienione wyżej ceny ziół obowiązują tylko wtedy, gdy zboża spełniają wymagane przez Agencję parametry jakościowe.

CHODNIKOWE PUŁAPKI

W ciągu ostatnich lat stan techniczny chodników w naszym mieście wyraźnie się poprawia. Ciągłe jednak napotykałyśmy na chodniki, po których chodzenie wieczorem i nocą grozi wypadkiem.



Chodnikowa pułapka na obrzeżach miasta

Jedno z takich miejsc znajduje się przy skrzyżowaniu ulic Łużyckiej, Toruńskiej i Południowej. Ogromna wyrwa spowodowana prawdopodobnie podmyciem przez wodę stanowi zagrożenie dla przechodniów. Nocą zdurawienie jest mało widoczne. Niezauważenie jej może doprowadzić do poważnych urazów, na przykład złamania nogi. Można by zażartować, że takie dziury w chodnikach i jezdniach rosną jak grzyby po deszczu. To woda właśnie sprawia, tępy łut ubykłowy w nawierzchni. Radzimy zatem wszystkim przechodniom, aby uważnie patrzyli pod nogi. Nigdy bowiem nie mamy pewności, w którym miejscu pojawi się na naszej drodze

Rejonowy Urząd Pracy w Kwidzynie mieszczący się przy ulicy Grudziądzkiej 30 oferuje mieszkańcom Kwidzyna i okolic wolne miejsca pracy. Najwięcej ofert, bowiem aż siedem, dotyczy osób posiadających wykształcenie zawodowe. Sześć ofert pracy znajdują osoby z wykształceniem średnim, tylko jedna oferta przewidziano dla osób z wykształceniem wyższym. Nie zabrakło również ofert pracy dla absolwentów.

- Oferty dla osób z wykształceniem zawodowym, średnim, wyższym:
1. mistrz cukiernik z wykształceniem średnim, zawodowym lub czeladnik cukiernik (oferta 5);
 2. krawcowa - szwaczka z wykształceniem zawodowym oraz minimum trzyletnim stażem pracy (oferta 60,73);
 3. sprzedawca z wykształceniem średnim plastycznym (oferta 61);
 4. lakiernik samochodowy z wykształceniem zawodowym i minimalnie trzyletnim stażem pracy (oferta 63);
 5. specjalista do spraw marketingu z wykształceniem wyższym i dobrą znajomością języka angielskiego (oferta 69);
 6. bielnik samochodowy z wykształceniem zawodowym (oferta 84);
 7. tokarz z wykształceniem zawodowym (oferta 86);
 8. akwizytor z wykształceniem średnim, wymagane prawo jazdy kategorii B (oferta 99);
 9. stolarz meblowy z wykształceniem zawodowym (oferta 100);
 10. tokarz ślusarz z wykształceniem zawodowym (oferta 101);
 11. sprzedawca z wykształceniem średnim (oferta 102);
 12. technik budowlany z uprawnieniami budowlanymi (oferta 102);
 13. magazynier z wykształceniem średnim (oferta 103);
 14. Zespół Szkół Drzewnych w Słupsku zatrudni nauczyciela zawodu. Kandydat powinien posiadać wykształcenie średnie; technik wycinacz - koszykarz. Placówka oferuje zakwaterowanie w internacie (pokój jedno - lub dwuosobowy).
- Dla absolwentów:
1. mistrz zmiany z wykształceniem średnim technicznym technologii drewna (oferta 41);
 2. stolarz z wykształceniem zawodowym (oferta 41);
 3. informatyk z wykształceniem średnim (oferta 89);
 4. sprzedawca z wykształceniem średnim (oferta 97, 106);
 5. serwisant pojazdów samochodowych, wykształcenie bez znaczenia (oferta 110)

EKOLOGIA NA LATO



Zebrani goście z przyjemnością wysłuchali śpiewy dzieci biorących udział w "Kwitnących Wakacjach"

W ubiegły piątek zakończono uroczyste akcje letnią „Kwitnące Wakacje”, przeprowadzoną przez Centrum Edukacji Ekologicznej.

Zajęcia ekologiczne dla dzieci zorganizowano w sześciu pięciodniowych turach. Pierwsza z nich rozpoczęła się 29 czerwca. Wszystkie dzieci, które uczestniczyły w zajęciach otrzymały dyplom Przyjaciela Przyrody. Na podsumowanie akcji, które odbyło się w teatrze, przybyli honorowi goście, między innymi władze miasta, przedstawiciele lokalnych zakładów pracy, a także osoby mające wpływ na stan środowiska naturalnego w Kwidzynie. Dzieci zaprosiły do wspólnej zabawy przybyłych gości. Jednym z zadań było rozwiązanie kryżówki, której tematyką była oczywiście ekologia. Hasła odgadujący między innymi zastępca burmistrza, Mirosław Ba-

wszystkie dzieci mogły obejrzeć film „Przygoda na Alasce”. Bieglem wstępu do kina była praca plastyczna własnego autorstwa pod tytułem „Czysty, zielony Kwidzyn - miasto, w którym mieszkam”. „Kwitnące Wakacje” okazały się strzałem w dziesiątkę. Zarówno dzieci jak i ich rodzice są z tej akcji zadowoleni. Mają nadzieję, że podobne zajęcia zostaną wznowione w przyszłym roku.

Wszystkim, którzy uczestniczyli w ostatniej drodze ś.p. Krystyny Heldt, w szczególności najbliższej rodzinie za pomoc serdeczne podziękowania składają dzieci z rodzinami

PHU. MULTI SERVICE S.C.
Kwidzyn, ul. Kopernika 25 A (teren byłej jednostki wojskowej), tel. (055) 279-33-09, biuro (055) 279-63-79

PIECE - Beretta
GRZEJNIKI - Elektrolux

Nowoczesne systemy grzewcze
- Miedz - szeroki wybór kształtek.
- "Coprax"

RABATY DLA INSTALATORÓW

Duży wybór armatury sanitarnej i grzewczej po atrakcyjnych cenach
Upusty przy zakupach kompleksowych!
RATY - system "Lukas"
Czynne: pon. - piąt. 8.00-17.00, sob. 8.00-14.00

82-500 Kwidzyn, ul. Kamienna 11B, tel./fax (055) 279-40-84

iwaa

OKNA SZUKASZ? CZEMU DO NAS NIE ZAPUKASZ?

PRODUCENT OKIEN, DRZWI I WITRYN PCV

PROFIL: ROPLASTO, PANORAMA.

OKUCIA ROTO

5 lat gwarancji

FACHOWY MONTAŻ

RATY

best
BEST PRZEDSIĘBIORSTWO HANDLOWE I POKA AKCYJNA

nowy kredyt ratalny

na zakup telewizora, pralki, komputera...

Bezpieczeństwo w każdym z nich. Ale co zrobić, gdy brak Ci gotówki? Teraz możesz skorzystać z nowego systemu kredytowania. Nowe do 12 miesięcy. Terminy spłaty atrakcyjne, oprocentowanie niskie, łatwy kontakt. Nawet do 12 miesięcy. Terminy spłaty atrakcyjne, oprocentowanie niskie, łatwy kontakt. Nawet do 12 miesięcy. Terminy spłaty atrakcyjne, oprocentowanie niskie, łatwy kontakt. Nawet do 12 miesięcy.

Dla każdego klienta zawierającego umowę - PREZENT!

PUNKT OBSŁUGI KLIENTA: KWIDZYN, ul. Bratertwa Narodów 46, tel. 279-28-20

Mała kasa za małe pieniądze

GRACOMM ul. Batalionów Chłopskich 25, 82-500 Kwidzyn, tel./fax (055) 279-72-40 http://www.gracomm.com.pl

wykładziny, tapety, kasetony, dywany, drzwi harmonijkowe, wykładziny, tapety, kasetony, dywany, drzwi harmonijkowe, wykładziny, tapety, kasetony, dywany, drzwi harmonijkowe, wykładziny, tapety, kasetony, dywany, drzwi harmonijkowe, wykładziny, tapety, kasetony, dywany, drzwi harmonijkowe, wykładziny, tapety, kasetony, dywany, drzwi harmonijkowe, wykładziny, tapety, kasetony, dywany

PODŁOGI SZWEDZKIE
od 34,40 zł/m²
nowa kolekcja wykładzin wełnianych z Kowar

wykładziny, tapety, kasetony, dywany, drzwi harmonijkowe, wykładziny, tapety, kasetony, dywany, drzwi harmonijkowe, wykładziny, tapety, kasetony, dywany

Kwidzyn, ul. Toruńska 36, tel. 279-21-11 wew. 26

OKRĘGOWA LIGA OLDBOYÓW

Już dawno nie pisaliśmy o tym, co dzieje się w lidze Oldboyów. Tymczasem odbyło się już trzecie z zaplanowanych spotkań.

Jak podaje Dariusz Janusiewicz, prowadzący statystykę spotkań, odbyły się turnieje w Prabutach i Łasinie.

Organizacją prabuckich rozgrywek zajęło się miejscowe Stowarzyszenie Handlowców, które zadbało nie tylko o boisko, ale również o całą oprawę imprezy. W II turnieju „Ryczące 40” z Prabut poprawiły swój stan punktowy o 10 oczek „Oldboy” Gardeja, który zajął II miejsce, dorzucił 7 pkt. „Unia” Susz i „Piast” Łasin uzyskały po 4 pkt. a „Żądla” z Prabut 1 pkt. Nic dziwnego, że po uwzględnieniu tych wyników, klasyfikacja nieco się odwróciła. Nadal prowadzi „Unia” Susz - 16 pkt, bramki 6:2; „Ryczące 40” są na drugim miejscu z 14 pkt, bramki 8:4, dalej jest „Oldboy” Gardeja - 12 pkt, bramki 4:2; „Piast” Łasin - 9 pkt, bramki 6:8; „Oldboy Żądło” - 2 pkt, bramki 1:9.

Niestety, nie jest to zgodne w pełni z regulaminem i spotkało się ze skrytyką protestem.

Po III turnieju tabela przedstawia się następująco:

1. „Unia” Susz 24 9:2
2. „Ryczące 40” Prabuty 17 9:5
3. „Piast” Łasin 16:10
4. „Oldboy” Gardeja 15 5:3
5. „Żądło” Prabuty 5 15:10

W klasyfikacji indywidualnej prowadzi:

- bramkarz - Sarnowski - Kamiński
- obrońca - Cieszyński - Gudowski
- Filirt
- pomocnik - Dalkiewicz - Hanas
- Wiśniewski
- napastnik - Kolański
- Janusiewicz

Wśród strzelców przewodzą Ossowski i Kolański po 3 bramki.

Oczywiście czekamy na wyniki IV i V spotkania - podsumowująco odczytamy wyniki turnieju.

Jak podaje D. Janusiewicz, w przyszłym sezonie liga ma szansę poszerzenia składu oraz zasięgu terytorialnego, ponieważ swoją rolę wspólczłonictwa zgłosiło już kilka drużyn - także spoza naszego województwa.

J.G.

Gardeja Ładowali akumulatory

Okres wakacji kojarzy się z wypoczynkiem. Tymczasem nie każdy zdaje sobie sprawę, że wielu odkłada niektóre zajęcia na wakacje. Także sportowcy, po przepracowanym sezonie, wyjeżdżają na obozy treningowe.

Jedną z takich grup zauważyliśmy w ośrodku GOKSIR w Gardel. Są to młodzi, rocznik 1985, z Młodzieżowego Ośrodka Piłkarskiego Pomezania w Malborku. Grupę 16 chłopców przebywających w Gardel trenuje Ryszard Szymczak, kierownikiem zrępowania jest Roman Borzechowski.

Taki wyjazd możliwy był dzięki opiece finansowej Urzędu Miasta w Malborku oraz licznych sponsorów indywidualnych - mówi R. Borzechowski. Mamym siedem roczników - od 80. do 88.



Piłkarze rocznik 85. z MOP „Pomezania” Malbork

Każda z tych grup gdzieś „ładuje akumulatory” przed grą w ligach piłkarskich. Chłopcy rocznik 84. wyjechali do Niemiec w ramach wmiary grup, rocznik 80-81. spędzą czas w Wodrzeźnie. Pozostałe roczniki przywozimy do Gardel - dodaje trener R. Szymczak. Wszystko zaczęło się w ubiegłym roku. Jedną z grup spędziła tu czas i spodobało jej się gardelskie gościnie. Niech pan napisze, że gospodarze obiektu stają na głowie byśmy mieli co dusza zapagnia. Podobnie jest z wyżywieniem w miejscowej gospodzie, w której wszystko smacznie i elegancko podane trafia w gust chłopców. Nawet nie przeszkadza im krótki spacer - mówi R. Borzechowski.

Jako że jest to obóz kondycyjny, piłkarze mają zajęcia codziennie, rano od 10.30 do 12.00, po południu od 16.30 do 18.00. Oczywiście nie wszystkie zajęcia związane są z doskonaleniem rzemiosła piłkarskiego - zdarza się jazda na rowerze, pływanie, choć pogoda jest typowo piłkarska czyli bez upałów. W swoim programie mieli spargnię z młodymi piłkarzami KOP z Kwizdzy. W sprawie terminu spotkania z LZS Nowa Wioska Twelcy rozmowy. J.G.



Tutaj młodzi piłkarze znaleźli „drugi dom”

Kisielice PASJA CZYTANIA

Barbara Różańska z Miejsko-Gminnej Biblioteki Publicznej w Kisielicach, nie miała wątpliwości kogo wskazać jako namiętego pochłaniacza książek. Do stałych bywalców tej placówki należy Teodora Wilczyńska z Łęgowa. Ma 68 lat, lecz bez książki nie potrafi żyć. Mało tego uważa, że straciłaby dzieci, gdyby do niej nie zajrzała.

Pasja czytania towarzyszy pani Teodorze od dzieciństwa. Jako kilkuletnia dziewczynka - mówi jej rodzice - przeglądała wszystkie książki i czasopisma. Robiła to ponoć z wielkim zainteresowaniem. Mając 6 lat, przeczytała „Ogniem i mieczem”. Jednak - jak twierdzi - niewiele wtedy zrozumiała. Później czytała wszystko co odcie, po którym odziedziczyła miłość do książek. Gdy wybuchła wojna miała 9 lat i była w drugiej klasie szkoły podstawowej. Szczołczyła się edukacja. Los tak zrzucił, że mogła podjąć naukę dopiero w 1953 r. Zdała znakomicie egzamin do rocznej Podstawowej Szkoły Rachunkowo-gospodarstwa w Łęgowie. Prowadziła je razem z mężem aż do chwili przejścia na emeryturę.

dwie klasy skończona, a formalnie należało mieć za sobą pełną szkołę podstawową, by uczyć się w tej placówce. Jednak wrzenie jakie wywarła na egzaminie sprawiło, że nie chcieli jej stracić. Została przyjęta. Szczołczyła jako prymuska. Usilnie namawiano ją, by podjęła pracę w Wojewódzkiej Radzie Narodowej w Gdańsku. Nie mogła skończyć do końca, gdyż wyjechała do Ostródy. Później niedaleko Wąbrzeźna, także jako księgowa. A potem małżeństwo, 4 synów i praca w niespełna 10 hektarowym gospodarstwie w Łęgowie. Prowadziła je razem z mężem aż do chwili przejścia na emeryturę.

Jednak z książką nigdy się nie rozstała. Bawila dzieci - czytała, szła w pole - czytała, w czasie chwilowych odpoczynków - czytała, szła spać - czytała. Uwielbia Złotowskiego, Żeromskiego, Krasińskiego, Galińskiego, Mannę, Fawilowską-Isasnowską, Conradą, Lubickiewiczą, choć „Dziadów” nie czytała. Sienkiewicza natomiast nie lubi. Bardzo, bardzo długą jest lista autorów, których książki czytała. W sumie pani Teodora wykazuje wszechstronne zainteresowanie czytelnictwem. Teraz najchętniej sięga do książek o tematyce geograficznej. Chciałaby, aby było ich więcej w bibliotece. Czytam wszystkie dobre książki - mówi - zle od czasu odzyskała. Szkoła na nie rzuca. Mimo blisko 70 lat ciągle odczuwa silny głód wiedzy. Chciałabym wszystko wiedzieć, zanim opuścę ten świat, ale to niemożliwe - śmieje się serdecznie pani Teodora. Przywołana na występie Barbara Różańska, bibliotekarka, mówi o pani Wilczyńskiej: To bardzo mądra kobieta. Świeżość się z nią rozmawia i dyskutuje. Chciałabym gościć w tej placówce więcej takich czytelników.

(G)

DNI RAKOWCA

Mieszkańcy Rakowca będą obchodzili święto swojego miasta. W tym roku wszystkie imprezy odbędą się na stadionie w Rakowcu.

Muzycznymi atrakcjami Dni Rakowca będą trzy zespoły. Pierwszy z nich „Magister Bend” jest kwizdyńską grupą grającą muzykę disco polo. Drugi zespół o nazwie „Tango” przyjeżdża z Ostródy i zaprezentuje przebiegi popularnych polskich wykonawców. Kolejna kapela, „Cash”, pochodzi z Olszyna. Muzyka, która

grającą należy do gatunku country. Inymiatkami jakie zapewniamy organizatorzy będą między innymi przeloty helikoptrem i różnego rodzaju konkursy i zabawy znane z poprzednich lat. Jak zawsze przy tego typu imprezach zaplecze gastronomiczne będzie bogato zaopatrzone.

Dni Rakowca rozpoczynają się w sobotę 22 sierpnia, o godzinie 12.00. Na zakończenie pierwszego dnia święta zaplanowano dyskotekę, która potrwa do godziny 3.00. Drugiego dnia zabawa rozpocznie się już o godzinie 9.00 rano, a zakończy się około 2.00 w nocy. Impreza organizowana jest przy współpracy z Ochotniczą Strażą Pożarną z Rakowca oraz działem Kultury Urzędu Gminy Kwizdzy. W imieniu organizatorów serdecznie zapraszamy - nie tylko mieszkańców Rakowca - do wzięcia udziału w corocznej imprezie. Ja

Kisielice DROŻSZE WODA I ŚCIEKI

W drugim półroczu na terenie gm. Kisielice obowiązują wyższe stawki za wodę i ścieki wyprzedzane do urządzeń kanalizacyjnych.

Cena 1 m³ wody dla gospodarstw domowych wzrosła z 1,15 zł do 1,25 zł, natomiast wyprzedzanych ścieków z 1,40 zł do 1,50 zł. Podmioty gospodarcze, jak szkoły i sklepy zapłacą za 1 m³ wody 1,45zł, tj. 15 groszy więcej.

Wyprzedzanie ścieków zdrożało także o 15 groszy. Obecna cena wynosi 2,05 zł za 1 m³. Zakłady pracy obowiązują stawka 2,05zł za 1 m³ - wzrost o 15 gr i 2,90 zł za odprowadzenie 1 m³ ścieków - 25 gr więcej od poprzedniej stawki.

Koszt 1 m³ ścieków dowożonych do oczyszczalni beczkowoem wzdoro o 20 gr i wynosi od 1 lipca 1,70 zł. (G)

R E K L A M A M A

Uwaga absolwencji CKU!!!

Dnia 3 października 1998 r. odbędzie się uroczystości jubileuszowe 20-lecia istnienia **Centrum Kształcenia Ustawicznego w Elblągu**. Wszystkich absolwentów serdecznie zapraszamy i prosimy o kontakt. Elbląg, ul. Saperów 14c, tel. 233-52-12 lub 233-62-21.

ZAKŁAD USŁUGOWY STYL DACH s.c. USŁUGI DEKARSKIE

- Montaż dachówek ceramicznych i betonowych.
- Roll-Fix - nowoczesny system wietrzenia kalenicy.
- Weka-Flex - nowoczesne obróbki kominowe.
- Wszystko solidnie i z gwarancją

KWIDZYN, ul. Graniczna 2A/1, tel. (055) 279-92-78

Hurtownia Materiałów Budowlanych PIEC-MAT-BUD DOMBUD

82-500 KWIDZYN, ul. Toruńska 21, tel./fax 279-40-76

oferuje materiały budowlane po atrakcyjnych cenach

- beton komórkowy 24*24*59" 4,35 zł/szt.
- cegła pełna K. 150 0,60 zł/szt.
- cement 170,00 zł/t
- atlas zaprawa klejowa 0,61 zł/kg
- atlas STOPPER K-20 1,10 zł/kg
- atlas CERPLAST 3,69 zł/kg
- atlas TRYK CERMIT 50-30 0,99 zł/kg (biely)
- cekol 20 kg (warki) 25,83 zł/op.

Roľno-Spożywczy Rynek Hurtowy „Gielda Elbląska” SA

82-300 Elbląg, ul. Grunwaldzka 2

INFORMUJEMY, ŻE

- na terenie Gieldy Elbląskiej SA funkcjonuje już ponad 140 podmiotów gospodarczych prowadzących działalność w różnych branżach.
- do wszystkich obiektów Gieldy Elbląskiej SA zapewniony jest dogodny dojazd z czterech stron, od ulic Grunwaldzkiej i Lotniczej oraz stacji benzynowej StatOil.
- wszystkie obiekty Gieldy Elbląskiej SA posiadają odpowiednią liczbę miejsc parkingowych.
- w chwili obecnej posiadamy jeszcze wolne powierzchnie i pomieszczenia z przeznaczeniem na działalność biurową, usługową, handlową lub produkcyjną.

HURT PO CENACH FABRYCZNYCH I DETAL URZĄDZEŃ GAZOWYCH I TURYSTYCZNYCH

możliwość dowozu

SPRZEDAŻ NA RATA:

- kuchnie gazowe
- kotły gazowe c.o.
- gazowe ogrzewacze wody
- gazowe ogrzewacze pomieszczeń (propan butan i gaz ziemny)
- butle gazowe 0,5 kg do 11 kg
- słoneczka, lampki, kuchenki turystyczne
- rury kominowe kwasoodporne
- AGD
- grille i węgiel drzewny
- części zamienne do ww. asortymentu

ZAPRASZAMY Usługowy Zakład Dystrybucji i Gazyfikacji Bezwładowej DOBRUT 18B

Hurtownia w Gdańsku, Gdańsk Trakt św. Wojciecha 223/225 tel./fax 309 02 29, tel. 306 64 43 Sklep Gdańsk, ul. Kartuska 214 tel./fax 303 42 70

ponadto duży wybór:

- pył gipsowo-kartonowy
- styropian
- folii paralizacyjnych
- pył ROCKWOL
- narzędzi budowlanych itp.

Wszystkie podane ceny są cenami netto + 7% VAT.

Przy większych zakupach istnieje możliwość uzyskania upustów oraz transportu materiału na plac budowy

OFERUJEMY PAŃSTWU ICH DZIERŻEW

Obiekty (powierzchnie) do wydzierżawienia:

1. pomieszczenia o metrażu od 30 do 200 m² z przeznaczeniem na działalność biurową, usługową - zlokalizowane w biurowcu Gieldy Elbląskiej SA,
2. powierzchnie o metrażu od 1000 m² z przeznaczeniem na działalność usługową, handlową lub produkcyjną.

a) Rodzaj obiektu: hala produkcyjna.

b) Dostępność mediów przemysłowych ww. obiektu: sieć energetyczna, wod.-kan., c.o., c.w., siła

Zapraszamy do współpracy !!!

Skorzystaj z tej szansy - przyjdź lub zadzwoń do nas !!!!!

Informacji udzieli Dział Marketingu Gieldy Elbląskiej SA, tel. (055) 239 75 20 lub 233 92 03

Biskupiczki POSESJA NA MEDAL

Tuż przy drodze krajowej nr 16 w Biskupiczkach, gm. Kisielice, mieszkają Renata i Jan Jasińscy. Od razu rzuci się w oczy dom i jego zabudowę oraz estetycznie urządzone otoczenie. Widać, że właściciele dużą wagę przykładają do czystości i wyglądu swojej posiadłości. Nie przeszkadza im to, iż prowadzą niespełna 105 hektarowe gospodarstwo. W tym roku po raz drugi, rolnicy zgłosili swój udział do konkursu na najładniejszą posesję w gminie.

W ubiegłym roku zajęli III miejsce, lecz w czerwcu bieżącego roku Komisja Konkursowa nie miała wątpliwości, że i lokatę w kategorii najładniejszego zabudowania gospodarstwa rolnego należy przyznać Renacie i Janowi Jasińskim. Dyplom i nagrodę wręczył laureatom w

dyrektora Ośrodka Doradztwa Rolniczego w Starym Polu, Zygmunta Kiersza - za estetyczną i funkcjonalną zagospodarowanie zagrody wiejskiej w województwie elbląskim. Warto nadmienić, że pan Jan, absolwent technikum rolniczego, w roku 1997 ukończył kurs, finansowany

buraki cukrowe - ok. 60 ton z ha. Gospodarstwo jest doskonale zmechanizowane. Wyposażone jest m.in. w kombajn zbożowy Bizon Rekord, agregat uprawowo-siewny typu RAU, trzy ciągniki rolnicze. Wśród obiektów rolniczych wyróżniają się silos wieżowy na 120 ton. Jest też spichlerz na 200 ton. Zboże przeznaczone jest na paszę dla tuczników. Ich roczna produkcja wynosi ponad 300 sztuk. Są one sprzedawane do Grudziądzkich Zakładów Mięsnych. Żywiec odbierany jest przez odbiorcę prosto z zagrody. Malżonkowie ściśle współpracują z Rejonowym Zespołem Doradztwa Rolniczego w Suszu. W tym roku realizowany jest w ich gospodarstwie temat dotyczący zasad

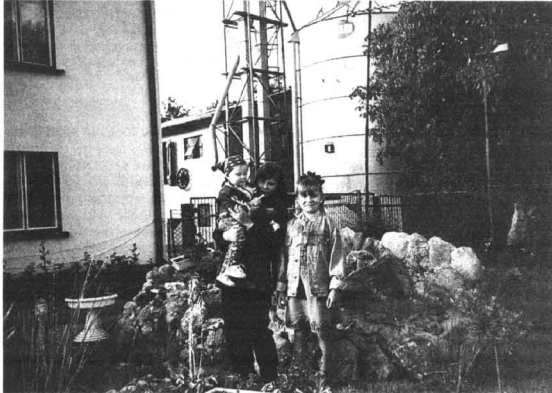

Gospodarstwo Renaty i Jana Jasińskich z Biskupiczek

czasie obchodów Dni Kisielice. Ocenie podlegał ogólny wygląd posesji i obiektów gospodarstwa. Punktowano elewację budynków, estetykę ogrodzenia, urządzenie ogródka przydomowego i terenów zielonych. Brano pod uwagę stan sanitarny zabudowań, a także sposób składowania odpadów stałych i płynnych. Wypadli na piątkę. Jednak nie jest to ich pierwszy sukces. Już w roku 1976 gospodarstwo zdobyło „Złotą wiechę” za modernizację obory. Wszystkie wycieczki rolników po kisielińskiej gminie zawsze odwiedzały tu wzorowe gospodarstwo. W roku 1994 ówczesny wojewoda elbląski Dzisiaj Olszewski, wręczył pani Renacie dyplom z wyrazami uznania i podziękowania za efektywne unowocześnianie i estetyzację gospodarstwa oraz działalność na rzecz kobiet wiejskich. Piątego października 1996 r. kolejny dyplom otrzymali rolnicy z rąk

racjonalnego żywienia trzody chlewnej. Pilotuje go doradca terenowy Zbigniew Kiliński. Państwo Jasińscy zadbali o swoich następców. Dwaj synowie wykazują autentyczne zainteresowanie pracą na roli. Zresztą obaj są uczniami Technikum Rolniczego w Kisielicach. Krzysztof jest już w piątej klasie, a Jacek - w trzeciej. Siostra ich kształci się w Liceum Ekonomicznym o specjalności rachunkowość i rynek rolny. W sumie rolnicza para wychowuje pięćrodoźną trzodę chlewną. Ich plac są refundowane przez Rejonowy Urząd Pracy. W ten sposób 16 osób rocznie znajduje zajęcie. W ostatnim czteroleciu wprowadzono we wszystkich szkołach zajęcia w kołach zainteresowań oraz rekreacyjno-sportowe w ramach

W Łęgowie wyremontowano dach, zainstalowano nowy i ekonomiczny piec c.o., wybudowano skład opału i odnowiono elewację budynku szkolnego. W SP w Jędrzychowie szkołę poprawiono ogrzewanie i oddano do użytku tak długo oczekiwaną sanitariaty. Wykonano ponadto kolektor i zbiornik na ścieki. W ciągu ostatnich czterech lat większość obiektów szkolnych była dwukrotnie odnawiana. Poza poprawą stanu bazy szkolnej zadbano o doposażenie placówek w sprzęt komputerowy i kserokopiarki. W celu obniżenia kosztów funkcjonowania oświaty zawieszono działalność oddziału filialnego w Truplu, do obsługi dowozu uczniów zatrudnia się zaś bezrobotnych. Ich plac są refundowane przez Rejonowy Urząd Pracy. W ten sposób 16 osób rocznie znajduje zajęcie. W ostatnim czteroleciu wprowadzono we wszystkich szkołach zajęcia w kołach zainteresowań oraz rekreacyjno-sportowe w ramach

Kisielice Bilans w oświacie

W minionej kadencji kisielićcy radni priorytetowo potraktowali oświatę. Zdecydowano się na bardzo kosztowne przedsięwzięcie - **rozbudowę Szkoły Podstawowej w Kisielicach**. Inwestycja obejmuje budowę sali gimnastycznej z pełnym zapleczem, 4 izb lekcyjnych oraz łącznika między starym i nowym obiektem szkolnym.

W październiku tego roku planowane jest zakończenie robót. Nowy obiekt znakomicie poprawi warunki, w jakich uczniowie będą zdobywać wiedzę i uprawiać sport.

Poza wspomnianym zadaniem nie ma środków przeznaczone na utrzymanie dotychczasowej bazy szkolnej, zarówno w Kisielicach, jak i w Jędrzychowie, Gorniu i Łęgowie. W SP w Kisielicach wyremontowano dach, odnowiono elewację, wymieniono część stolarki okiennej stolarkę drzwiową. Na całym obiekcie szkolnym zamontowano nowe rury i rury spustowe.

Wymieniono pozatym wszystkie skorodowane grzejniki, wyremontowano sanitariaty i przygotowano do użytku gabinet stomatologiczny. W Gorniu zmodyfikowano zaplecze kuchenne stołówki szkolnej, naprawiono pokrycie dachowe, poprawiono instalację centralnego ogrzewania i uzupełniono ogrodzenie szkolnej posesji.

W Łęgowie wyremontowano dach, zainstalowano nowy i ekonomiczny piec c.o., wybudowano skład opału i odnowiono elewację budynku szkolnego.

W SP w Jędrzychowie szkołę poprawiono ogrzewanie i oddano do użytku tak długo oczekiwaną sanitariaty.

Wykonano ponadto kolektor i zbiornik na ścieki. W ciągu ostatnich czterech lat większość obiektów szkolnych była dwukrotnie odnawiana. Poza poprawą stanu bazy szkolnej zadbano o doposażenie placówek w sprzęt komputerowy i kserokopiarki. W celu obniżenia kosztów funkcjonowania oświaty zawieszono działalność oddziału filialnego w Truplu, do obsługi dowozu uczniów zatrudnia się zaś bezrobotnych. Ich plac są refundowane przez Rejonowy Urząd Pracy. W ten sposób 16 osób rocznie znajduje zajęcie. W ostatnim czteroleciu wprowadzono we wszystkich szkołach zajęcia w kołach zainteresowań oraz rekreacyjno-sportowe w ramach

Krzywka PIĘĆDZIESIĄT LAT MINĘŁO

Państwo Czesława i Eugeniusz Wadelscy z Krzywki, gm. Kisielice, obchodzą wspaniały jubileusz - pięćdziesiąt rocznicę ślubu. Przysięgę małżeńską składali w 1948 r. w Kieczwie (woj. konińskie). Tam bowiem pojechał pan Eugeniusz do swojej rodziny i spotkał wybrankę swojego serca. Po ślubie para przez 12 lat prowadziła, wspólnie z rodzicami p. Eugeniusza, 22 hektarowe gospodarstwo w Krzywce. Później zaś, po przeniesieniu, stało się ono ich własnością. **Jak się wówczas gospodarowało? - Najtrudniejsze były początki lat pięćdziesiątych** - wspomina jubilat. **Bywało, że zboże jeszcze zielone, ziemniaki zaczęły dopiero co kwitnąć, a urzędnicy stali nad głową i żądali produktów w ramach obowiązkowych dostaw. Później było już lepiej.** Spróbujmy wszystkich. W latach sześćdziesiątych najkorzystniej wychodził na byczkach, kooperując z pobliskim państwowym gospodarstwem rolnym. Miał też pokazne stado owiec, liczące 130 sztuk. W latach siedemdziesiątych na stosunkowo dużą skalę chowałi trzodę chlewną. Produkowali rocznie 130-150 tuczników. Z ich zbytem nie było żadnych kłopotów. W dekadzie lat osiemdziesiątych zajmowali się też drobiem. Miel 800 kaczek i niosek, gdy była dobra koniunktura na jaja. Potem znów dominował w gospodarstwie chów świń. Wszystko co wypro-

dukowali sprzedawali sumiennie do GS"SOH". Przy bardzo wysokiej produkcji towarowej i dużych obrotach spodziewali się, że otrzymają, po przejściu na emeryturę, pocziwską zapłatę. Jednak bardzo się zawiedli. Gdy przekazywali swoje gospodarstwo następcy, przepisy były tak konstruowane, że wartość obrotów nie miała wpływu na wielkość emerytury. Rolnicy o znaczenie mniejszej skali produkcji, lecz przekazujący gospodarstwa później, otrzymują większe emerytury. **Czy to sprawiedliwe?** zadaje retoryczne pytanie pan Eugeniusz. A trzeba przyznać, że państwo Wadelscy zawsze wzorowo gospodarowali i byli w czołówce najlepszych producentów rolnych. Dzięki ciężkiej i efektywnej pracy wyposażyli gospodarstwo w całkiem przyzwoity sprzęt rolniczy. Wybudowali też porządne budynki inwentarskie oraz mieszkalne. Złoci jubileaci wychowali siedmiorgo dzieci: 4 synów - Zdzisława, Jana, Lecha i Mirosława oraz 3 córki - Zofię, Helenę i Danutę. Dochowali się 13 wnucząt. Uroczystości związane z złotymi godami rozpoczęły się w kościele parafialnym w Świętym. Biskup toruński przekazał Czciogodnym Malżonkom Jubilatów list okolicznościowy. Po części religijnej były kwiaty i mnóstwo życzeń dla dostojnej pary później zaś rodzinne spotkanie. (G)



Czesława i Eugeniusz Wadelscy z Krzywki w ogródku przed swoim domem

agdm ZUHP Zbigniew Michalkiewicz
CZĘŚCI ZAMIENNE AGD
82-300 ELBLĄG, ul. BROWARNA 97, tel./fax (055) 232 71 61
- części do kuchni gazowych
- elementy grzejne (wg wzoru)
- części do boilerów i ogrzewaczy wody

BRAMY GARAZOWE PRZEMYSŁOWE I WJAZDOWE PEŁNA AUTOMATYKA KOMINKI
cumulux
82-300 Elbląg, ul. Odrodzenia 37, tel. (055) 235 66 66

Rock & Roll Kwidzyn, ul. Grudziądzka 23 tel. 0 604 64 66 66
Kawiarenka Internetowa codziennie od **9.00 do 18.00**

Fiesta 1,25 Flair
Oferta specjalna: Fiesta 1.25 i 1.3 w nowej atrakcyjnej cenie. 2 rok gwarancji gratis. Jeszcze dzisiaj odwiedź nasz salon sprzedaży.
- Liczba samochodów objętych promocją ograniczona.
- Czas trwania promocji do 31 sierpnia 1998 r.
„WEGNER” AUTORYZOWANY DEALER
82-300 Elbląg, ul. Druśka 30 tel./fax 233 70 12
TERAZ FORDA KUP W ELBLĄGU!

INDECO WYGODNE MIESZKANIA
LETNIA PROMOCJA do 300 zł taniej
Bezpłatne doradztwo i projekt.
ELBLĄG ul. Stary Rynek 28, tel. 232 46 31 ul. Grunwaldzka 2, hal. Etam-stoisko nr.3, tel. 233 51 93, www.723

Maluch 225 zł m-c	Cinquecento Young/Happy 330 zł m-c
Uno 449 zł m-c	Punto 504 zł m-c
Siena 504 zł m-c	Bravo 641 zł m-c
SEICENTO PALIO WEEKEND 1,4 EL 405 zł m-c 575 zł m-c	

AUTOTAK Eg.DH „JANTAR”, 235-60-80 Kwidzyn, Pilsudskiego 45, 279-22-36 w. 225 Malbork, B. Turyst. Malbork, 272-26-14
Ceny na 72 raty

NASZA SONDA

Na terenie Kwidzyna pojawiły się miejsca, na których właściciele psów mogą swobodnie wypuścić swoje czworonogi. Niestety przedsięwzięcie to nie spotkało się z pełną aprobata dużej części kwidzińczyków. Dziś postanowiliśmy poznać ich opinie:

Kamila - cukiernik:

Mieszkam na Zatorzu. Na szczęście tuż obok jest Liwa i nie muszę wyjeżdżać ze swoim psem gdzieś daleko tylko po to, aby mógł się załatwić. Uważam, iż jest to zupełnie nieologiczne i pozbawione jakiegokolwiek sensu.

Dagmara - opiekunka do dziecka:

Cały dzień spędzam z dzieckiem na podwórku, widzę, jakim przerażeniem napawają go biegające bez smyczy psy. Dostanę jednak rozumiem, iż wydzielanie terenu dla psów jest czymś zupełnie błędnym. Każdy kto ma psa doskonale zdaje sobie sprawę, iż nie jest się w stanie co chwilę chodzić z psem na wydzielony teren, tym bardziej, jeżeli jest on daleko od miejsca zamieszkania.

Jarek - uczeń:

Kiedy wprowadzono ten przepis byłem bardzo zadowolony. Wielokrotnie widziałem w telewizji jak miejsca takie zdają swój egzamin. Niestety okazało się to tylko teorią. Czy można sobie wyobrazić kilkanaście psów biegających razem? To jest dopiero niebezpieczeństwo.

Barbara - właścicielka prywatnej firmy:

Od urodzenia mieszkam w Kwidzynie na jednym z największych osiedli. Nigdy jednak do tej pory nie przeszkadzały mi psy. Uważam, iż każdy ma prawo chować sobie zwierzaka, a on z kolei ma prawo do tego, żeby sobie biegać i niekoniecznie musi być to ściśle określony kawałek ziemi.

Tomek - pracownik UC:

Jestem właścicielem dużego psa. Nie wyobrażam sobie, żebym co godzinę - bowiem co to nie wychodzi, wsaładł go do samochodu i wywoził na wyznaczony plac. To bez sensu.

Joanna - sekretarka:

Jestem matką małego dziecka. Dostaję mam biegających i obskakiujących wszystko psów. Uważam iż jest to świetny pomysł.

Roman - pracownik firmy transportowej:

Zdaję sobie sprawę z tego, że te place są dla właścicieli osób postronnych. Ale tak w zasadzie nigdy nie pomyślał o psach i ich właścicielach. Kilka dni temu byłem świadkiem spotkania się na placu kilku dużych psów i jednego małego. Po kilku minutach doszło do wielkiej awantury, psy zaczęły gryźć tego malucha. Właściciele nie mogli nam nimi zapanować. To było straszne. Nie można dopuścić do tego, aby takie historie były nagminne. Kar.

„Combo Juniors Band” spełnieniem marzeń Eugeniusza Kizińskiego

W poprzednim numerze „Kuriera Kwidzińskiego” napisaliśmy o debiutanckiej płycie kompaktowej „Combo Juniors Band”. Dziś rozmawiamy o tym przedsięwzięciu z założycielem zespołu, Eugeniuszem Kizińskim:

„KK”: Czy mógłby pan pozwolić na jakikolwiek wybór pomiędzy muzykami. Do tego dochodził umiej-



CJ BAND jest spełnieniem marzeń E. Kizińskiego

Band? „EK”: Zespół powstał trzy lata temu i tworzą go młodzi muzycy. Jest to naprawdę piękne pojęcie względnie, bowiem jak zrealizujemy się z sobą współpracować chłopcy ci mieli po siedemnaste, osiemnaście lat, a teraz adekwatnie mają nieco więcej. Są to jednak na ogół uczniowie kwidzińskiej szkoły muzycznej oraz jej absolwenci, którzy naukę podjęli w średnich szkołach muzycznych. „KK”: Skąd pomysł na powołanie tego typu zespołu? „EK”: Jeszcze kilka lat temu grywałem jako muzyk w cyrkach na terenie Włoch i Szwajcarii, kiedy jednak osiedliłem się w Kwidzynie zaprzagnąłem zrealizować swoje nie do końca spełnione plany życiowe, którymi była rzadko spotykana muzyka big bandowa. Dużym ułatwieniem był dla mnie fakt, iż posiadałem niezbędne w tym celu materiały. Nie ukrywam, iż były one może zbyt zawodowe aby rozpocząć pracę z młodzieżą, ale udało się i traktuję to jako nie lada wyczyn. „KK”: Dlaczego uważa pan, iż powołanie zespołu było wyczerpujące? „EK”: Nie ukrywam, iż jako muzykowi, nauczycielowi trąbki w szkole muzycznej jest mi nieco łatwiej poro-

ma. Nie wiem czy jest to dobre, czy złe, bowiem gdyby była kapela reprezentująca podobną gatunek, to przynajmniej mielibymy jakąś konkurencję. „KK”: Czy „Combo” miał zatem możliwość skonfrontowania swoich umiejętności z innymi zespołami z terenu Polski? „EK”: Nie, w zasadzie do tej pory nie mieliśmy takiej możliwości. Wiem, że istnieje luno tego typu zespół na północny kraju, ale w Polsce nie ma festiwalu, które pozwoliłyby na spotkania takich typu zespołów i wymianę doświadczeń. „KK”: Czy wydanie płyty traktuje pan jako największy sukces zespołu. Czy w ogóle wydanie płyty traktuje pan jako sukces? „EK”: W przypadku płyty trudno jest tak mówić o sukcesie. Uważam, że jest to udany materiał. Nagraliśmy ją wspólnie z Przemysławem Dyakowskim, pod płytą jako realizator dźwięku podpisał się Jacek Puchalski i skoro te dwa nazwiska widnieją na krążku, można mieć powod do dumy, i traktować ją jako udane przedsięwzięcie. „KK”: Skąd pomysł na taki właśnie repertuar? „EK”: Repertuar na płytę wybrany został częściowo z naszej biblioteki. Dwa, trzy utwory wybrałmy się z względu na to, żeby nadać krążkowi charakter. Jeżeli zaś chodzi o sam repertuar to uważam, iż jest on chaotyczny, ponieważ zawiera on zarówno muzykę jazzową, taneczną, a także - częścią - i muzykę komercyjną z filmu „Titanic”. Ale przede wszystkim jest to muzyka taneczna. W momencie kiedy powoływałem nasz zespół taka była idea. Dopiero z czasem zaprzagnęliśmy ją nieco uszlachetnić i pojawiły się w niej elementy jazzu. „KK”: Na rynku muzycznym płyta ta pojawiła się jakiś czas temu. Czy jest ona dostępna również w sklepach kwidzińskich? „EK”: Tak, z tego co wiem jest ona dostępna również w Kwidzynie. Nie są to naprawdę duże ilości, ale można ją już nabyć. Najszczyblej jednak można ją dostać w punktach wydawcy. Orientacyjnie ilość płyt wynosi 3 tysiące. Chciałbym jednak nadmienić, iż my nie traktujemy tego krążka w kategoriach handlowych i nie patrzymy na niego pod kątem tego, ile na nim zarobiliśmy, bowiem idąc tej płyty nie były pieniądze. „KK”: Czy mógłby pan zdradzić nam zatem cel tej wy-

„KK”: Jakie są najbliższe plany „Combo Juniors Band”? „EK”: Przygotowujemy się do obecnie najważniejszego przedsięwzięcia, jakim jest festiwal o nazwie „Złota Tarka”. „KK”: Czy w tej chwili jest już panu wiadomo z jakim odbiorcą spotkała się płyta „Combo Juniors Band”? „EK”: Nie, nie wiemy w jakim odbiorcy się spotkała. Gdybyśmy poszli w kierunku rocka był może młodzież odebrałaby ją lepiej, ale rzeczywisty odbiór pokaże czas. Sądzę, że musimy poczekać jeszcze dwa miesiące. Osobiście jednak starałem się wybrać taki repertuar, aby każdy mógł znaleźć w nim coś dla siebie. Sigmąłem nawet po utwor Pater Gun z Blues Brothers, a więc powinno się młodzieży podobać. „KK”: Skąd pomysł na okładkę? Przypada pan, że jest ona nietypowa. „EK”: To nie jest nasz pomysł. Zartowaliśmy, że fajnie by było, gdyby Kwidzyna tak właśnie kiedyś wyglądała. Okładka wygląda właśnie tak, a nie inaczej tylko dlatego, że wydawcą, z którego usług korzystaliśmy, posiada już serię krążków, nazało był trzeci z kolei i należało im, aby okładka utrzymana była w tej samej koncepcji. Oczywiście nie był to żaden wymóg, ale stwierdziliśmy, że skoro mają serię płyt tanecznych i mają one takie okładki, to nie zamierzaliśmy się sprzeciwiać. Zdjęcie Kwidzyna można zaś obejrzeć wewnątrz.

„KK”: Jakie są najbliższe plany „Combo Juniors Band”? „EK”: Przygotowujemy się do obecnie najważniejszego przedsięwzięcia, jakim jest festiwal o nazwie „Złota Tarka”. „KK”: Czy w tej chwili jest już panu wiadomo z jakim odbiorcą spotkała się płyta „Combo Juniors Band”? „EK”: Nie, nie wiemy w jakim odbiorcy się spotkała. Gdybyśmy poszli w kierunku rocka był może młodzież odebrałaby ją lepiej, ale rzeczywisty odbiór pokaże czas. Sądzę, że musimy poczekać jeszcze dwa miesiące. Osobiście jednak starałem się wybrać taki repertuar, aby każdy mógł znaleźć w nim coś dla siebie. Sigmąłem nawet po utwor Pater Gun z Blues Brothers, a więc powinno się młodzieży podobać. „KK”: Skąd pomysł na okładkę? Przypada pan, że jest ona nietypowa. „EK”: To nie jest nasz pomysł. Zartowaliśmy, że fajnie by było, gdyby Kwidzyna tak właśnie kiedyś wyglądała. Okładka wygląda właśnie tak, a nie inaczej tylko dlatego, że wydawcą, z którego usług korzystaliśmy, posiada już serię krążków, nazało był trzeci z kolei i należało im, aby okładka utrzymana była w tej samej koncepcji. Oczywiście nie był to żaden wymóg, ale stwierdziliśmy, że skoro mają serię płyt tanecznych i mają one takie okładki, to nie zamierzaliśmy się sprzeciwiać. Zdjęcie Kwidzyna można zaś obejrzeć wewnątrz.

„KK”: Jakie są najbliższe plany „Combo Juniors Band”? „EK”: Przygotowujemy się do obecnie najważniejszego przedsięwzięcia, jakim jest festiwal o nazwie „Złota Tarka”. „KK”: Czy w tej chwili jest już panu wiadomo z jakim odbiorcą spotkała się płyta „Combo Juniors Band”? „EK”: Nie, nie wiemy w jakim odbiorcy się spotkała. Gdybyśmy poszli w kierunku rocka był może młodzież odebrałaby ją lepiej, ale rzeczywisty odbiór pokaże czas. Sądzę, że musimy poczekać jeszcze dwa miesiące. Osobiście jednak starałem się wybrać taki repertuar, aby każdy mógł znaleźć w nim coś dla siebie. Sigmąłem nawet po utwor Pater Gun z Blues Brothers, a więc powinno się młodzieży podobać. „KK”: Skąd pomysł na okładkę? Przypada pan, że jest ona nietypowa. „EK”: To nie jest nasz pomysł. Zartowaliśmy, że fajnie by było, gdyby Kwidzyna tak właśnie kiedyś wyglądała. Okładka wygląda właśnie tak, a nie inaczej tylko dlatego, że wydawcą, z którego usług korzystaliśmy, posiada już serię krążków, nazało był trzeci z kolei i należało im, aby okładka utrzymana była w tej samej koncepcji. Oczywiście nie był to żaden wymóg, ale stwierdziliśmy, że skoro mają serię płyt tanecznych i mają one takie okładki, to nie zamierzaliśmy się sprzeciwiać. Zdjęcie Kwidzyna można zaś obejrzeć wewnątrz.

Z Eugeniuszem Kizińskim rozmawiała Karolina Wlewiora

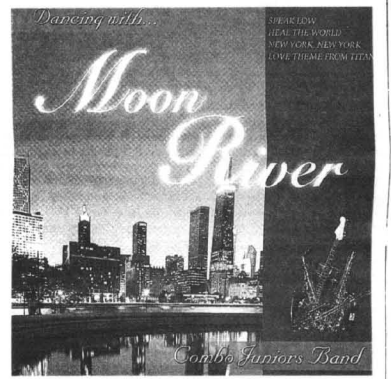

E. Kiziński twierdzi, że okładka płyty jest swego rodzaju żartem

Combo Junior Band zagra na „Złotej Tarce”

CJ Band jeden z najpopularniejszych zespołów w Kwidzynie w dniach 13 - 17 sierpnia wziął udział w jednym z najbardziej prestiżowych festiwali jazzowych Old Jazz Meeting „Złota Tarka 98”. Impreza, która odbyła się w ławie jest - zdaniem fachowców - furtką do sukcesu dla tego typu zespołów.

Kwidzińska formacja zagrała pierwszego dnia festiwalu. Na szerszą relację zapraszamy Państwa do następnego wydania „Kuriera”. Kar.



25 lat temu na ślubnym giborcju stanęli Państwo Jan i Halina Kamala. Z tej okazji serdeczne życzenia zdrowia, szczęścia i uśmiechu na co dzień ślą: dzieci Iza, Robert, Jarek i wnuczka Klaudia.

R E K L A M A

MOTOCYKLE I SKUTERY

Kwidzyn
ul. Malborska 112, tel. 279 31 06

Skarb państwa Nadleśnictwo Kwidzyn ogłasza przetarg nieograniczony

na sprzedaż samochodu osobowego marki FSO Polonez 1.4, nr rejestracyjny ELO 41-86, rok produkcji 1994, cena wywoławcza 10 125 zł,

Przetarg odbędzie się w dniu 28.08.1998 r., o godz. 11.00 w siedzibie Nadleśnictwa. Do godz. 10.00 w dniu przetargu należy wpłacić wadium w kasie Nadleśnictwa, w wysokości 10% ceny wywoławczej. Nadleśnictwo nie ponosi odpowiedzialności za ukryte wady z powodu eksploatacji pojazdu na terenie leśnym. Nadleśnictwo zastrzega sobie prawo odwołania przetargu bez podania przyczyny.

KOTŁOWNIE VIEŠMANN

WODNE • PAROWE • OLEJOWO-GAZOWE - 17 - 2 500 KW

- Instalacje MIEDZIANE I z polietylenu REHAU I ALPHACAN
- Ogrzewanie grzejnikowe, podłogowe i mieszane
- Przydomowe oczyszczalnie ścieków
- Projektowanie i wykonawstwo, serwis (zwarancyjny I powarancyjny)

Electro - Cal - Nowoczesne Systemy Grzewcze
Tczew, ul. Gdańska 32, tel./fax (069) 31-66-70

GROŁ KWIDZYN Sp. z o.o.

82-500 Kwidzyn, Górki Kolo Kwidzyna tel./fax (055) 279-69-61

Przedstawiciel Handlowy:

- AREAL SYSTEM - kraty trawnikowe, areal systemy
- BALEX METAL - blachodachówki i blachy trapezowe, BALEX METAL
- ONDULINE SA - pokrycia dachowe, Onduline
- ŚWIECIE SACKS - worki papierowe, ŚWIECIE
- SEEGER LEBNIEC - dachówki betonowe, SEEGER LEBNIEC
- BRAAS POLSKA - dachówki betonowe, BRAAS POLSKA
- DORKEN - folie dachowe, DORKEN
- URZĘDOWSKI - okna
- ISOBAU - systemy docieplania budynków, Isobau
- CEGIELNIE OLSZYŃSKIE S.A. - cegły
- MARLEY - systemy rynnowe, MARLEY
- HUNTER - systemy rynnowe, HUNTER
- HILGIER - cegły i okładziny klinierowe,
- RAWAG - stolarka aluminiowa.

ZAPRASZAMY!

KWIDZYN PO „INWAZJI”

Ranek z krakowskim radiem upłynął na łamaniu sznuru. Popołudnie spędzone z Marzeną Rogalską, znaną z plotkarskiego programu „Inwazja”.

północy.

Szyfr do skarbcza



Skarbiec RMF-u pozostał nienaruszony

owalo w niezliczoną liczbę konkursów.

Kubuś Puchatek, Kłapouchy, Prosiaczek, Króliczek, Tygrysek, Sowa Przemądrzała oraz reszta mieszkańców Stumilowego Lasu...

pomimo usilnych starań i niezliczonej ilości prób zadnemu z mieszkańców Kwidzyna nie udało się rozbić radiowego skarbcza. Szyfr do dziesięciu tysięcy złotych nie został złamany. Na nic zdążył podpowiedzi i

ułatwienia. Kombinacja sześciu cyfr pozostała nie odgadnięta. Ujawnioną dopiero kilka sekund po godzinie dwunastej. Okazało się, iż ta magiczna, nie odgadnięta liczba było 466731. Na polecenie prezenterzy RMF-u



Tysiące rąk bezskutecznie wykonywały kombinacje cyfr

działych przeciwników bajkowych postaci.

Po godzinie 17.00 na dużej scenie Marzena, tym razem już ze swoim radiowym kolegą Markiem Rusiniem, obdarowywali kwidzyńskich uczestników imprezy nagrodami. Wieczorem zaś, w hali zebra-



Wszyscy kwidzyńscy urzędnicy ujęli taki oto napis



Kwidzyńskie tygryski projektowały gazetowe stroje dla króliczków

Wszyscy kwidzyńscy urzędnicy ujęli taki oto napis



Tygryski podczas ustalania długości ogona Kłapouchego

„Inwazji” Jesteśmy już którzyś raz z kole. Mieszkamy wprawdzie w Oświecimiu, ale mamy mieszkanie w Grudziądzu. To, że wygraliśmy śpiewów zawdzięczamy kolczykom naszego chłopaka, dzięki nim rzuca się w oczy. Prezenterzy RMF-u również je zauważali.



Króliczki zadawały Kłapouchemu ból przybijając jego ogon do pnia drzewa

W Stumilowym Lesie



Spiry wygrała para, która przyjechała do naszego miasta aż z Oświecimia



Dorota Bukowska podzieliła się z nami swoimi wrażeniami z Inwazji

późno, aby cokolwiek wymyślić. Prawda jest taka, że byłam niemal przekonana, że wygram. Sama impreza jest bardzo fajna i strasznie mi się podoba, chociaż jest trochę mało ludzi, ale być może wszystkie

mu winna jest pogoda. Jeżeli chodzi o koncerty to muszę przyznać, iż trafił w moje gusta, mimo iż nie będzie Blendersów, których bardzo lubię.

Wrażenia zapyaliśmy również jedną z kwidzyńskich dziewczyn, Dorotę Bukowską. Pomimo wielu prób, podobnie jak całej reszty pozostałych uczestników nie udało jej się złamać szyfru.

Aby złamać szyfr, obsta-wiałam dziewiątki, ósemki, dziesiątki i na razie głowa mi puchła i nie wiem. Niestety, w tej sytuacji jest już za

Nieco smutni po porannej porażce, ale zaciekawieni mieszkańcy naszego miasta powędrowali przed małą scenę, na której biali niesforny Tygrys, piszczał Prosiaczek, marudził Puchatek oraz plotkowała Marzena. Na zabrakło oczywiście konkursów. Ich uczestnicy musieli nie tylko wyróżnić się z tłumu, aby wziąć w nich udział, ale wykazać się różnymi umiejętnościami. Mężczyźni, którzy po wejściu na scenę bez wyjątku stawali się tygrysami, musieli uszyć swoim partnerkom - króliczkom stroje z gazet, zła-pać i wylosować jak najdłuższy ogon Kłapouchego, a króliczki wykazywały się umiejętnością posługiwania się miotłem w wbianiu

owych ogonów w odpowiednie miejsce na ciele Kłapouchego.

Konkursy przeplatano licznymi inscenizacjami zaczerpniętymi z książki o Kubusiu Puchatku, wjeżdżając na antenie radiowej, w których uczestniczyli wszyscy

zgrupowani oraz największymi hitami światowego rocka.

zgrupowani oraz największymi hitami światowego rocka.



Szczęśliwy zdobywca telefonu w jednym z licznych konkursów

Pomimo chłodnego popołudnia oraz zachmurzonego nieba, z Kwidzyna przyjechało wielu gości. Wśród nich byli i tęskniący z Kwidzyna do stolicy, którzy w tym dniu mieli okazję zobaczyć koncert zespołu T-Love. Wszyscy byli bardzo zadowoleni z występów zespołu. Koncert rozpoczął się od utworu „Jest super” i trwało do północy. W programie znalazły się także piosenki, które zostały napisane przez członków zespołu. Wśród nich były utwory, które zostały napisane przez członków zespołu. Wśród nich były utwory, które zostały napisane przez członków zespołu.



Prezenterzy RMF-u nagradzali publiczność firmowymi gadżetami

wsza z zapowiadanych gwiazd. Utwory napisane do słów Agnieszki Osieckiej, Wojciecha Młynarskiego oraz innych poetów



Musical "Fame" opowiedział historię drogi do sławy

pojawili się prawdziwe króliczki Tygrysa RMF-u. Ciepło robiło się również wtedy, gdy uczestnicy konkursów stawali przed szansą wygrania telefonu komórkowego.



Pomimo śpiącego z nieba deszczu koncert zespołu T-Love ściągnął tłumy kwidzyńców

rower, wiezy czy też zabona-mentu Wizji TV. Na szczęście zwycięzcami byli wszyscy: Koszulki, kurki, chusty, sukienki,

wystarczy aby wejść na szczyt, a przede wszystkim wspaniały taniec i piosenki, to tylko mała część tego co ukazało się przed oczami licznie zebranych mieszkańców. Niestety ta forma przedstawienia teatralnego nie wszystkim przypadła do gustu. Nieco znużeni i zniercierpliwieni przeciwnicy musicula znaleźli jednak coś dla siebie podczas koncertu T.Love. Mniek Staszczak wraz za swoją ekipą nie zawiodł. „Stokrotka”, „I love you”, „Chłopaki na płaczą” oraz „Jest super” to tylko kilka z zaprezentowanych kawałków. Koncert zakończono na bis.

Organizacyjny bałagan

Niestety, nie obyło się bez zbytecznych incydentów. Tuż po zakończeniu „Inwazji” doszło na terenie stadionu do bójki, policja musiała również interweniować przez kilka następných godzin na ulicach Kwidzyna. Na szczęście nie doszło do żadnych groźnych wypadków. Poważniejszych zdarzeń nie odnoto-



Starsza część publiczności bawiła się w rytm muzyki Skaldów

wali również Pogotowie oraz Straz Miejska. Dużo do życia pozostawia organizacja srodo-wej imprezy. Brak wystarczającej ilości koszy, toalet a co

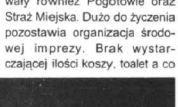

Gwiazdą tej nocy był Mniek Staszczak

Ważnym elementem imprezy był konkurs „Inwazja”. W tym konkursie uczestnicy mieli zgadnąć szyfr do skarbcza. Wszyscy uczestnicy ujęli taki oto napis

ZAKŁAD KAMIENIARSKI
Kwidzyn, ul. Owca 4, tel. 279-45-23
nagrobki granitowe-już od 1000 zł
grobowce.
Nagrobki można również zamawiać:
Cygany 13 - Jerzy Stawiarz

- parapety granitowe
- okładziny schodowe
- plyty polerowane i surowe
- blaty na stoły ogrodowe

RATY!

Wyrazy szczerzego współczucia i żalu Rodzinie z powodu zgonu naszej długoletniej pracownicy

BOGUMIŁY ŚNIEDY

składa
dyrekcja Uniwersalu Leaf Tobacco Poland
sp z o.o. oddział w Grudziądzu,
Zarządy Związków Zawodowych
i Pracownicy

Ogłoszenie
Zarząd Gminy w Sadlinkach
ogłasza przetarg
na sprzedaż nieruchomości stanowiących własność Gminy, który odbędzie się dnia 27.08.1998 r.

Przetarg obejmuje:

- Drugi przetarg na sprzedaż działki Nr 176/2 o powierzchni 0,0975 ha, zapisanej w KW Nr 22352, zabudowanej budynkiem handlowym /gospoda/ o powierzchni użytkowej 95,90 m² oraz budynkiem gospodarczym o powierzchni 43,70 m². Nieruchomość ta położona jest w Sadlinkach, przy ul. Kwidzyńskiej 22 c. Przetarg odbędzie się o godz. 11.00.
Cena wywoławcza 25 619 zł + VAT
- Sprzedaż działki Nr 176/4 o powierzchni 498 m² zapisanej w KW Nr 22352 zabudowanej budynkiem gospodarczo-warsztatowym, o powierzchni użytkowej 49,80 m² położonej w Sadlinkach przy ul. Kwidzyńskiej.
Cena wywoławcza 4 495 zł + VAT
Przetarg odbędzie się o godz. 11.20

Zainteresowani nabyciem wyżej wymienionych nieruchomości winni wziąć udział w przetargu, wpłacając wadium w wysokości 10% ceny wywoławczej w kasie urzędu co najmniej na trzy dni przed rozpoczęciem przetargu. Kandydat na nabywcę zobowiązany jest do uiszczenia ceny nabycia do dnia określonego w protokole. W razie nie dokonania wpłaty w wyznaczonym terminie, kupujący traci wpłacone wadium i prawo do zawarcia umowy notarialnej.

Zastrzega się prawo odwołania przetargu bez podania przyczyny.

IDEALNE ROZWIĄZANIE DLA TWOJEGO DOMU

INDECO

“MÓJ DOM”
82-500 KWIDZYN
ul. Zbożowa 5
tel. (055) 279-37-66

- szafy z drzwiami suwanymi z luster
- plyt laminowanych
- zabudowa wnęki wnetrz
- gaberoby
- wnetrza biurowe
- inne nietypowe zlecenia

5 LAT GWARANCJI
SPRZEDAŻ RATALNA
DOŚWIADCZENIE - FACHOWY MONTAŻ

PIĘKNO I FUNKCJONALNOŚĆ ZGODNIE Z PAŃSTWA ZYCIENIEM

LETNIA PROMOCJA OBUWIA DAMSKIEGO I SPORTOWEGO

FIRMA „IZA”
Kwidzyn, ul. 15 Sierpnia 11/1

CENY JUŻ OD 25 ZŁ

OBUWIE PIERWSZEGO GATUNKU NA GWARANCJI

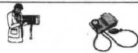

INFORMATOR MEDYCZNY



GABINETY ALERGOLOGICZNE lek. med. Barbara Przedwojska-Szwarc specjalista chorób płuc i alergicznych Kwidzyn - pawilon przy szpitalu; wtorki, czwartki 16.30 Prabuty - Przychodnia Rejonowa; poniedziałki 16.00, wizyty domowe, tel. 278-23-38	GABINETY INTERNISTYCZNE lek. med. Helena Koroluk specjalista reumatolog-internista Kwidzyn, ul. Podgórna 9 tel. 279-31-31 poniedziałki, wtorki, środy, czwartki 16.00-17.00	lek. med. Jarosław Turoń laryngolog Kwidzyn, ul. Kościuszki 7 m. 1 przyjmuje: codziennie 16.00-18.00 tel. 279-30-94 badania kierowców, badania profilaktyczne pracowników	GABINETY PNEUMOLOGICZNE lek. med. Janusz Grzona specjalista chorób płuc - internista Kwidzyn, ul. Radzyńska 16 b poniedziałki, czwartki 18.00 - 20.00 Wizyty domowe codziennie tel. 0-601-62-29-26	lek. stom. Maria Kamecka Kwidzyn, ul. Kopernika 6 m2 przyjmuje: poniedziałki, czwartki 12.00 - 18.00 wtorki, środy 9.00-14.00 tel. 279-53-53
GABINETY CHIRURGICZNE lek. med. Wojciech Kowalczyk specjalista chirurg Centrum Usług Medycznych „LANCET” Kwidzyn, ul. 11 Listopada 20 przyjmuje: wtorki, czwartki 16.00 - 17.00 tel. 279-30-84	lek. med. Zofia Kozłowska specjalista chorób wewnętrznych Kwidzyn, ul. Willowa 27 tel. 279-45-81 poniedziałki i piątki 16.30 - 18.00 wizyty domowe, EKG	GABINETY NEUROLOGICZNE lek. med. Elżbieta Żak - Maciejewska specjalista neurolog tel. 279-42-39 Kwidzyn, ul. Piłsudskiego 29 (PKO i p.) poniedziałki 16.00 - 18.00 czwartki 16.00 - 18.00	GABINETY PEDIATRYCZNE lek. med. Danuta Fortuna-Sachanowicz specjalista chorób dziecięcych i neonatologii Kwidzyn, ul. Grunwaldzka 50 c. tel. 279-27-54 tel. kom. 0-603-166-595 Wizyty domowe.	lek. stom. Krystyna Krajewska Kwidzyn, ul. Ziemowita 7 (os. Piastowskie - "kanadyjki") przyjmuje: poniedziałki, środy, piątki 16.00 - 19.00 tel. 279-33-97
lek. med. Krzysztof Marek Malec lekarz chirurg Kwidzyn, ul. Sikorskiego 7 przyjmuje: wtorki i czwartki 16.00 - 17.00 wizyty domowe tel. 279-29-59	lek. med. Jolanta Mielniczak internista, specjalista chorób zakaźnych Kwidzyn, ul. Piłsudskiego 29 (PKO i p.) przyjmuje: wtorki i czwartki 16.30 - 17.30 wizyty domowe tel. 279-43-69	lek. med. Regina Szolkiewicz specjalista neurolog Kwidzyn, ul. Piłsudskiego 22 (wejście od ul. Chopina), tel. 6601-647-199 przyjmuje: wtorki, środy, II i IV piątek miesiąca 14.00-18.00	lek. med. Iwona Hanas pediatra Kwidzyn, ul. Calineczki 9 wizyty domowe tel. 279-18-90	lek. stom. Jadwiga Prawdzik-Malec Kwidzyn, ul. Sikorskiego 7 przyjmuje: wtorki i czwartki 17.00 - 19.00
lek. med. Ireneusz Niziołek Centrum Usług Medycznych „LANCET” specjalista chirurg Kwidzyn, ul. 11 Listopada 20 przyjmuje: poniedziałki, środy, piątki 16.00 - 17.00; tel. 279-30-84 wezwania do gabinetu - wizyty domowe tel. 0-602-655-127	lek. med. Jerzy Pałak choroby wewnętrzne Kwidzyn, ul. Kochanowskiego 42 przyjmuje: od poniedziałku do piątku 16.00 - 17.30 wizyty domowe tel. 279-41-13, 0601652478	GABINETY OKULISTYCZNE lek. med. Barbara Dziurkowska specjalista chorób oczu Kwidzyn, ul. Spółdzielcza 12 tel. 279-32-77 wtorki i czwartki 15.30 - 17.00	lek. med. Paweł Maciejewski pediatra specjalista medycyny rodzinnej tel. 0 601-628-682, lub tel. 279-42-39 Kwidzyn, ul. Korczaka 12 B m 2	lek. stom. Zenon Sachanowicz Kwidzyn, ul. Grunwaldzka 50 C (obok ronda) tel. 279-27-54 wtorki i czwartki 16.00 - 18.00 rejestracja telefoniczna na poniedziałki i środy 16.00 - 18.00
lek. med. Zdzisław Żywicki specjalista chirurg Kwidzyn, ul. Staszica 5 poniedziałki 16.00 - 18.00 środy 16.00 - 18.00 piątki 16.00 - 18.00 tel. 279-21-61, 0 602 733 218	Mirosława Pietkiewicz lekarz chorób wewnętrznych Kwidzyn, ul. Orła 24, tel. 279-35-05 przyjmuje: wtorki, czwartki 16.00 - 17.00	lek. med. Maria Kowalczyk okulista Centrum Usług Medycznych „LANCET” Kwidzyn, ul. 11 Listopada 20 przyjmuje: poniedziałki, środy, piątki 16.00 - 17.30 wypadki i wizyty domowe tel. 279-45-03 0602-653-836 komputerowe badanie wzroku	lek. med. Jerzy Malinowski specjalista chorób dziecięcych Kwidzyn tel. 279-22-62 wizyty domowe	lek. stom. Maciej Sachanowicz Kwidzyn, ul. Odrowskiego 7 przyjmuje: poniedziałki i środy 16.00 - 18.00
GABINETY DERMATOLOGICZNE lek. med. Hanna Horyd specjalista dermatolog - wenerolog Kwidzyn, ul. Piłsudskiego 29 (PKO i p.) wtorki, środy 16.00 - 17.00 tel. 279-42-76 Kwidzyn, ul. Królowej Jadwigi 9 czwartki 17.00 - 18.00	lek. med. Małgorzata Płoskońska lekarz chorób wewnętrznych Centrum Usług Medycznych „LANCET” przyjmuje: poniedziałki i czwartki 16.00-18.00 wizyty domowe (EKG) tel. 279-22-29	lek. med. Regina Pietrzak okulista Dom Błogosławionej Doroty poniedziałek, środa 15.00-17.00 czwartek 18.00-19.00 piątek 15.00-17.00 sobota 10.00-12.00 komputerowe badanie wzroku Kwidzyn, ul. Targowa 7	lek. med. Bronisława Tomicka specjalista chorób dziecięcych tel. 279-28-33 Kwidzyn, ul. Mickiewicza 21 m51 wizyty domowe	GABINETY UROLOGICZNE lek. med. Mirosław Górski specjalista urolog tel. 279-36-48 Kwidzyn, ul. Piłsudskiego 29 (PKO i p.) przyjmuje: poniedziałki i czwartki 15.30 - 17.00
lek. med. Eliza Rutkowska dermatolog choroby skóry i weneryczne Kwidzyn, ul. Broniewskiego 4 wtorki, czwartki 16.00 - 18.00 tel. 279-29-98	lek. med. Stanisław Sławek specjalista chorób wewnętrznych Kwidzyn, ul. Piłsudskiego 29, (PKO i p.) przyjmuje: wtorki, piątki 16.00 - 17.00	GABINETY ORTOPEDYCZNE dr. n. med. Zbigniew Fesser specjalista chirurgii urazowej i ortopedii Kwidzyn, ul. Braterstwa Narodów 52 (apteka „św. Damiana i Kosmy”) piątki 15.00-19.00 Grudziądz, ul. Dwyżoniu 303 nr 10 wtorki, czwartki 16.00 - 17.00 Centrum Leczenia i Diagnostyki Osteoporozy "DEXAMED" BADANIE DENSYTOMETRYCZNE GĘSTOŚCI KOŚCI Centrum Usług Medycznych "Lancel" ul. Listopada 20 z pierwszym badaniu poradą lekarską gratis	lek. med. Anna Łągowska-Wichowska pediatra Centrum Usług Medycznych „LANCET” Kwidzyn, ul. 11 Listopada 20 przyjmuje: poniedziałki, piątki 17.00 - 18.00 wizyty domowe tel. 279-16-84	GABINETY USG lek. med. Małgorzata Pytel specjalista radiodiagnosta tel. 279-47-14 Kwidzyn, ul. Krafcowa 17 wtorki i piątki 15.00 - 18.00 soboty 9.00 - 10.30
GABINETY GINEKOLOGICZNE lek. med. Józef Kozłowski specjalista ginekolog - położnik Kwidzyn, ul. Willowa 27 tel. 279-45-81 wtorki, środy, czwartki 16.30 - 18.00	lek. med. Tomasz Stasiuk specjalista chorób wewnętrznych Kwidzyn, ul. Piłsudskiego 29, (PKO i p.) przyjmuje: środy 16.00 - 17.00 wizyty domowe tel. 279-69-63 badania kierowców, EKG	GABINETY PSYCHIATRYCZNE lek. med. Marek Fanslau specjalista psychiatra Kwidzyn, ul. Mickiewicza 40 (Przychodnia nauczycielska) piątki godz. 16.00 - 19.00 tel. 0 601-219-874	GABINETY STOMATOLOGICZNE lek. stom. Andrzej Ałtyn Kwidzyn, ul. Żeromskiego 62 rejestracja telefoniczna tel. 279-41-36	LEKARZE DOMOWI lek. med. Czesława Jaremkó specjalista medycyny rodzinnej, pediatra tel. 279-45-05 wizyty domowe
lek. med. Edmund Nowak specjalista ginekolog - położnik Kwidzyn, ul. Korczaka 7 tel. 279-25-98 przyjmuje: wtorki, piątki 16.00 - 18.00	GABINETY KARDIOLOGICZNE lek. med. Waldemar Templin specjalista kardiolog-internista tel. dom. (055)279-48-30 Kwidzyn, ul. Piłsudskiego 45, II p., pok. 9 przyjmuje bez rejestracji wtorki i czwartki 16.00-17.00 w pozostałe dni wyłącznie po telefonicznym uzgodnieniu terminu wizyty tel. (055) 279-47-98 rejestracja codziennie: 8.00 - 9.30	GABINETY PSYCHIATRYCZNE lek. med. Marek Fanslau specjalista psychiatra Kwidzyn, ul. Mickiewicza 40 (Przychodnia nauczycielska) piątki godz. 16.00 - 19.00 tel. 0 601-219-874	lek. stom. Elżbieta Augustynowicz Kwidzyn, ul. Wybickiego 1B przyjmuje: poniedziałki, środy, czwartki 17.00 - 19.00 rejestracja telefoniczna 279-49-48	GABINETY REHABILITACYJNE mgr Bożena Mikuś fizjoterapeuta Sylwia Śmigiełska tel. 279-31-42 po 16.00 Kwidzyn, ul. 11 Listopada 27 poniedziałki, środy, piątki 16.00 - 18.00
lek. med. Leszek Plewiński specjalista ginekolog - położnik Kwidzyn, ul. Braterstwa Narodów 52 (apteka „św. Damiana i Kosmy”) poniedziałki 18.00 - 20.00 środy 15.00 - 18.00 Prabuty: poniedziałki, czwartki 16.00-18.00 , tel. 279-72-50 lub 0 601-652-476	GABINETY LARYNGOLOGICZNE lek. med. Mirosław Grabarek laryngolog Kwidzyn, ul. Braterstwa Narodów (apteka „św. Damiana i Kosmy”) przyjmuje: wtorki, piątki 16.00 - 19.00 Prabuty, ul. Łąkowa 10, środy 16.00 - 18.00	lek. med. Janusz Szapert specjalista psychiatra Kwidzyn, ul. Piłsudskiego 45 II p., pok. 13, tel. (055) 279-22-36 wew. 216 przyjmuje: wtorki, czwartki 16.00 - 19.30 tel. dom. (055) 279-69-69 ożliwość telefonicznego uzgodnienia wizyty. Badania profilaktyczne pracowników.	lek. stom. Jacek Bolałek Kwidzyn, ul. Krafcowa 17 rejestracja telefoniczna tel. 279-47-14	INNE USŁUGI MEDYCZNE GABINET PSYCHOLOGICZNY Kwidzyn, ul. 11 Listopada 14 mgr Wanda Masalska-Szymanek psycholog kliniczny Pomoc psychologiczna w kryzysach osobistych, małżeńskich, rodzinnych oraz konsultacje i diagnozy. Praktyka prywatna: środa 16.00 - 18.00 tel. (055) 279-28-37
lek. med. Jolanta Turoń ginekolog - położnik tel. 279-30-94 Kwidzyn, ul. Kościuszki 7 m. 1 przyjmuje: codziennie 16.00 - 18.00 badania profilaktyczne pracowników, wstępne i okresowe	lek. med. Grzegorz Myszkowski otolaryngolog przyjmuje w poniedziałki, godz. 16.00 i czwartki godz. 13.30 Kwidzyn, ul. Piłsudskiego 22, (wejście od ul. Chopina)	lek. med. Lech Marczyk lekarz psychiatra Kwidzyn, ul. Braterstwa Narodów 52 (apteka „św. Damiana i Kosmy”) Czwartki godz. 16.00 - 18.00 tel. 272-79-84	lek. stom. Ewa Demko Kwidzyn, ul. Piłsudskiego 22 I p. przyjmuje: poniedziałki, wtorki, środy 15.00-18.00 tel. 0 601 23 28 69	ECHOKARDIOGRAFIA-DOPPLER-USG lek. med. Z. Gutowski spec. chorób wewnętrznych Kwidzyn, ul. Piłsudskiego 22 piątki od 16.00
lek. med. Edward Zieliński specjalista ginekolog - położnik Kwidzyn, ul. Toruńska 8 m. 1 przyjmuje: poniedziałki, środy, piątki od 16.00 do 18.00 tel. 279-39-42 lub 0 601-652-480	lek. med. Alina Stasiuk laryngolog Kwidzyn, ul. Piłsudskiego 29 (PKO i p.) przyjmuje: poniedziałki, piątki 16.00-17.00 wizyty domowe tel. 279-69-63 badania wstępne i okresowe pracowników	lek. stom. Andrzej Melkowski chirurg stomatologiczny Kwidzyn, ul. Kościuszki 6/2 wtorki i czwartki 13.00 - 15.00; 18.00 - 20.00 rejestracja telefoniczna 279-32-05	Informacji na temat Informatora Medycznego udziela Biuro Reklam i Ogłoszeń "Kurier Kwidzyński" tel. (055) 279-22-64, tel. fax 279-30-59	

ZBOŻOWE PROTESTY

Blokady pojawiły się w Jagłowniku, Gnojewie, Sztynie, Badkach Dzierzgoniu Suszu



Swoje postulaty rolnicy wyrazili przy pomocy transparentów

Prabulach, Kisielcach i Godkowie. Na nic zdały się apele powołanego w przeddzień protestu zespołu kryzysowego. Na jego czele stanął wicewojewoda Marian Cegielski. W skład zespołu weszli komendant wo-

Roelnictwa Urzędu Wojewódzkiego Bogdan Meina, szef Wojewódzkiego Inspektoratu Obrony

Cwilnej Lech Rogowski oraz dyrektor Wydziału Zdrowia UW, Radosław Nowak. Rolnicy zablokowali drogi, dojeżdżący do przejeżdżających urzędników wojewódzkie, organizowali pikniki i demonstracje. Akcja okazała się jednak

nie mniej groźna, niż się spodziewano. Na drogach zamieszkałych 250 zapowiadanych blokad pojawiło się zaledwie 58. **Protest w rejonie Kwidzyna**
Akcja rozpoczęła się o godzinie 12.00. Na drodze Malbork - Grudziądz w miejscowości Badki. Protest, który trwał do godziny 16.00 przebiegł spokojnie. Rolnicy przepuszczali karetki pogotowia oraz nie sprawiali większych trud-



Większość haseł była bardzo wymowna

wodki policji insp. Henryk Znaniecki, dyrektor Wydziału

ności czuwającej w pobliżu policji. Jak sami mówili, domagali



Manifestację rolników zabezpieczały służby medyczne



W rolniczym proteście udział wzięło kilkadziesiąt osób

Zapytany o to, co stanie się w momencie, kiedy rząd nie zmieni swojego stanowiska H. Kulecki odpowiedział



Strajk połączony z niewielkim piknikiem

O swoje prawa będziemy walczyć do skutku. Niestety prawda jest taka, że rząd nie chce z nami rozmawiać, nie skupuje naszego zboża, bo-

wiem kupuje zboże zagranicą. W tej sytuacji najlepiej byłoby wysłać nas na kłęczę. Ani premier Balcerowicz ani

premier Buzek nie chcą wykażać za groźdźbę woli. Tłumaczą, iż sytuacja jest pozostawiona jest po rządach ubiegłych, ale wszyscy dobrze wiemy, że jest to zwykła tech-

nika znalezienia winnego, którą oni opanowali już doskonale. Osobiście o wiele bardziej wolelibyśmy rozpracować przygotowania do żniw,



Manifestację dowodzili: Jerzy Pabian i Ryszard Szczukowski



Kwidzyńska blokada drogi trwała 4 godziny

aniżeli tracić tutaj czas. Dla nas jest to tak samo meczące i stresujące jak dla innych.

O wypowiedź poprosiliśmy także rolnika z Pastwy: To jest tragedia, to co się dzieje w tej

chwili. To jest wprost nie do opisanego. Rolnicy są pod presją, a winny całej tej sytuacji nie ma. Zboże napływa ze wszystkich stron z zachodu, wschodu, północy i południa, a nikt nie chce wziąć za to odpowiedzialności. Bardzo jest potrzebne rządu dla całej tej sprawy, powinni nam pomóc, naprawić błędy dawnej Kowalczyk, a tutaj nie widać końca. Jedno jest pewne, będziemy

ale działania rolników musi być spracowane. Dzisiaj blokada utrudni nam dojazd na wczasy, ale staramy się

opanować i wybrać jakąś inną drogę. Stanowisko rządu, wojewody elbląskiego oraz polacji jest jednoznaczne. Akcja, którą przeprowadzili rolnicy, jest ich zdaniem nielegalna. Równie zdecydowanie do tej sprawy pod-

jęli. W korku utknęli głównie samochody ciężarowe



Kolumna ciągników miała długość kilkaset metrów

chwili. To jest wprost nie do opisanego. Rolnicy są pod presją, a winny całej tej sytuacji nie ma. Zboże napływa ze wszystkich stron z zachodu, wschodu, północy i południa, a nikt nie chce wziąć za to odpowiedzialności. Bardzo jest potrzebne rządu dla całej tej sprawy, powinni nam pomóc, naprawić błędy dawnej Kowalczyk, a tutaj nie widać końca. Jedno jest pewne, będziemy

krywam, iż zdecydowaliśmy się na to w ostateczności, kiedy inne formy protestu nie dały skutku. Jeśli ten sposób również nic nie da, będą kolejne. Żądamy jedynie skupu zboża. Rolnictwo nie obroni się samo. My musimy jego bronić.



Kierowcy, którzy utknęli w korku wyrazili swoją aprobatę dla poczynań rolników

protestów do skutku. Podobne stanowisko w tej sprawie zajęli członkowie Woje-



W korku utknęli głównie samochody ciężarowe

wódkiego Koordynacyjnego Komitetu Protestacyjnego: Jerzy Pabian i Ryszard Szczukowski: Do tego co tu się dzieje zmusiła nas sytuacja. Sięgamy jedynie po kolejne formy protestu, do których mamy prawo. Nie u-

ważamy, iż zdecydowaliśmy się na to w ostateczności, kiedy inne formy protestu nie dały skutku. Jeśli ten sposób również nic nie da, będą kolejne. Żądamy jedynie skupu zboża. Rolnictwo nie obroni się samo. My musimy jego bronić.

Rozmawialiśmy również z kierownikami samochodów, którzy z powodu manifestacji utknęli w korkach: Rolnicy mają rację. Uwa-

żam, iż trzeba coś w tej sytuacji zrobić. U nas wszystko leży i gnije, a rząd s p r o w a d z a zboże z zagranicy.

Zapytani czy popierają tę formę protestu odpowiedzieli: Jest to sprawa dyskusyjna, ale działania rolników musi być spracowane. Dzisiaj blokada utrudni nam dojazd na wczasy, ale staramy się

opanować i wybrać jakąś inną drogę. Stanowisko rządu, wojewody elbląskiego oraz polacji jest jednoznaczne. Akcja, którą przeprowadzili rolnicy, jest ich zdaniem nielegalna. Równie zdecydowanie do tej sprawy pod-

jęli. W korku utknęli głównie samochody ciężarowe

powoty: 12.05, 14.10, 15.10, 16.10, 17.10, 19.00, 20.00, 21.30

Linia nr 2 - odjazd z ulicy Słowackiego, przejazd ulicami Polna, Korczaka, Moniuszki, Grudziądzka, Mareza, w godzinach: 11.30, 13.30, 14.30, 15.30, 16.30, 18.00, 19.00, 20.00, 21.00, powoty: 12.10, 14.00, 15.00, 16.00, 17.00, 18.30, 19.30, 20.30, 21.30.

Linia nr 3 - odjazd z dworca PKS ulicami: Toruńska, Łużycka, Hallera, Mareza, w godzinach: 11.30, 13.50, 14.50, 15.50, 16.50, 17.50, 19.50, 21.00, powoty: 12.15, 14.20, 15.20, 16.20, 17.20, 18.20, 20.20, 21.30. Koszt biletu wynosi 1,30 zł.

W imieniu organizatorów serdecznie zapraszamy Państwa na festyn.

R E K L A M A

HURTOWNIA ART. METALOWYCH
rury, gwoździe, blachy, siatka ogrodzeniowa, okna, drzwi PCV i aluminium
CENY PRODUCENTA, HURTOWE
SKLEP „ŻELAZNY”
82-500 Kwidzyn, ul. Braterstwa Narodów 46, tel. 279-59-59, tel.kom. 0602 475 806

PRZEDSIĘBIORSTWO HANDLOWO-USŁUGOWE „BUDO-OPAL” sp. z o.o.
Kwidzyn, ul. Łąkowa 44, tel. 279-32-33
(teren starej gazowni i skupu złomu)
CZYNNY CODZIENNIE W GODZ. 7.00 - 17.00
Oferujemy:
● NAWOZY ● miel
● węgiel ● podpałka
● koks
SPRZEDAŻ RATALNA

Szafa ze snów
STANLEY
SYSTEMY ZABUDOWY WNEK
Kwidzyn, ul. Czerwonego Kapturka 32, tel. 055 279 48 59

MALBORK (Wielbark), ul. Kochanowskiego 106, tel. (055) 272-51-28
sprzedaż hurtowa i detaliczna nowych i używanych opon samochodowych prod. zachodniej i krajowej wulkanizacja i komputerowe wyważanie kół

Gminna Spółdzielnia „Samopomoc Chłopska” w Kwidzynie, ul. Braterstwa Narodów 46, 82-500 Kwidzyn, tel. 279-32-16
ogłasza przetarg nieograniczony ofertowy, pisemny na sprzedaż mieszkania położonego w Korzeniewie (nad sklepem spożywczym) o pow. 51 m².

PHU anwi TELECOM HURT DETAL
BIURO HANDLOWE: MALBORK, ul. Mickiewicza 84, tel. (0-55) 272 20 96
Punkt sprzedaży: KWIDZYN, ul. Batalionów Chłopskich 58, tel. (055) 279-96-96
TCZEW, ul. Wojska Polskiego 22 (DH Retman), tel. (069) 31 29 40 wew. 44 e-mail: anwi@kki.net.pl

- telefony komórkowe GSM
- telefony, telefaksy
- centrale telefoniczne
- kserokopiarki, alarmy
- sprzęt audio-wideo, domofony
- usługi

Największy wybór telefonów w regionie
PANASONIC - ERICSSON - SIEMENS - ALCATEL - NOKIA

Cena wywoławcza 30 000 zł + VAT.
Wszystkie opłaty związane z przeniesieniem własności ponosi nabywca. Forma zapłaty - jednorazowo gotówką w terminie uzgodnionym przez strony.

Oferty pisemne z proponowaną ceną należy składać w sekretariacie GS do dnia **24.08.1998 r., godz. 15.00**. Otwarcie ofert nastąpi **25 sierpnia 1998 r., o godz. 9.00** w siedzibie GS.

Warunkiem wystąpienia do przetargu jest wpłacenie wadium w wys. 10% ceny wywoławczej, najpóźniej do godz. 8.00 w dniu przetargu. Wadium przepada na rzecz sprzedawcy, jeżeli oferent, którego oferta zostanie przyjęta, uchyli się od zawarcia umowy. W przypadku zaferowania tej samej ceny przez uczestników przetargu zastrzega się prawo swobodnego wyboru oferenta.

Zastrzega się prawo unieważnienia przetargu bez podania przyczyny.

chodzą rolnicy. Jak zapowiedział szef Związku Zawodowego Rolników „Samobrony”, protesty podobne do dzisiejszego będą organizowane co tydzień. Rolnicy, jak sami mówią, chcą załatwienia najważniejszych postulatów przywrócenia systemu skupu zboż z porzecznych lat, magazynów, gwarancji i poręczeń Agencji Rynku Rolnego. Protest w rejonie Kwidzyna zakończył się o godzinie 16.00. Rolnicy powracający do swoich gospodarstw spowodowali, iż pomiędzy Kwidzynie a Gardziejewo utworzył się kilkukilometrowy korek. Było to jednak jedynie utrudnieniem podczas wtorkowego protestu. Długość wszystkich akcji policji sprawnie przeciwdziałali rolniczym utrudnieniom. Samochody kierowane były objazdami.

„Cud nad Wisłą”

Tradycyjnie 15 sierpnia, w Korzeniewie nad brzegami królowej polskich rzek odbędzie się obchody rocznicy Cudu nad Wisłą. Obchody święta rozpoczęcie uroczysta msza w intencji ojczyzny, która oprawi ksiądz prałat Stefan Ewertowski - rektor wyższego seminarium duchownego w Elblągu. W programie organizatorzy festynu przewidzieli występy czołwieki orkiestry - Jarosława Gmitrzuka, gdańskich zespołów „Daneś”, oraz „Wnuki Dinczauw”, Marcejanek, kwidzyńskich zespołów rockowych, białostockiego zespołu „Panama”, który zaprezentuje muzykę disco polo oraz liczne gry zabawy i konkursy. Na godzinie 15.00 organizatorzy zapowiadają niespodziankę. Zakończenie imprezy przewidziano na godzinę 24.00. Przedsiębiorstwo PKS w Kwidzynie uruchomi w tym dniu dodatkową try linie autobusowe na trasie Korzeniewo - Kwidzyn.

Linia nr 1 - odjazd z dworca PKS, stanowisko nr 7, przejazd ulicami Staszica, Mickiewicza, Warszawską, Stare Miasto, Mareza w godzinach: - 11.30, 13.30, 14.40, 15.40, 16.10, 17.10, 19.00, 20.00, 21.30

Linia nr 2 - odjazd z ulicy Słowackiego, przejazd ulicami Polna, Korczaka, Moniuszki, Grudziądzka, Mareza, w godzinach: 11.30, 13.30, 14.30, 15.30, 16.30, 18.00, 19.00, 20.00, 21.00, powoty: 12.10, 14.00, 15.00, 16.00, 17.00, 18.30, 19.30, 20.30, 21.30.

Linia nr 3 - odjazd z dworca PKS ulicami: Toruńska, Łużycka, Hallera, Mareza, w godzinach: 11.30, 13.50, 14.50, 15.50, 16.50, 17.50, 19.50, 21.00, powoty: 12.15, 14.20, 15.20, 16.20, 17.20, 18.20, 20.20, 21.30. Koszt biletu wynosi 1,30 zł.

W imieniu organizatorów serdecznie zapraszamy Państwa na festyn.

W imieniu organizatorów serdecznie zapraszamy Państwa na festyn.

Masztalski w teatrze

Na scenie kwidzyńskiego teatru 14 i 15 sierpnia o godzinie 17.00 zaprezentuje się radiowy kabaret Masztalskiego. Bilety na występ będą sprzedawane w kwidzyńskich zakładach pracy i nie są dostępne w kasie teatru. W imieniu organizatorów zapraszamy Państwa na występ.

REKLAMA

SKLEP WIELOBRANŻOWY „BRATEK”
Malbork, ul. Konopnickiej 14 (obok Wodas Gdańskich)
tel. 272-55-19

FARBY W TYSIĄCACH KOLORÓW
- komputerowy dobór barwy

Color SYSTEM
oraz wybór: farb, lakierów i akcesoriów malarskich
ZAPRASZAMY

INFORMATOR KWIDZYŃSKI

DYŻURY APTEK
od 10.08 do 16.08 dyżuruje apteka „Eskulap” przy ul. Kamiennej 11f
od 17.08 do 23.08 dyżuruje apteka „Centralna” przy ul. Chopina 6

LECZNICE DLA ZWIERZĄT
Rejonowy Oddział Weterynaryjny, Weterynaryjna Inspekcja Sanitarna, Kwidzyn ul. Warszawska 112, telefon 279 31-62.

BIBLIOTEKI GMINNE
Mareza ul. Długa 25, tel. 279 33 22.
Rakowiec, tel. 275 11 85.
Janowo, tel. 275 12 89.

BIBLIOTEKI MIEJSKIE
Wypożyczalnia dla dorosłych czynna:
poniedziałek, wtorek, czwartek, piątek - 11.00 - 18.00.

PKP ODJAZDY
TORUŃ 6.37; 10.06 (1); 14.30; 15.58; 19.01
GRUZIADZ 6.37; 10.06 (1); 12.15 pon.-pt; 14.30; 15.58; 19.01;

PKP PRZYJAZDY
TORUŃ 8.30; 15.49; 17.06; 19.49; 21.25
GRUZIADZ 4.51(1); 5.34 pon.-pt; 6.29; 7.25 (pon.-pt.); 8.30;

PKS ODJAZDY
GDANSK: 6.00; 12.45
MALBORK: 6.00; 8.00; 9.35 (kurs przyspieszony); 10.50; 12.45;

CENTRUM KOMPUTEROWO-JEZYKOWE
Czytelnia Centrum Komputerowo-Językowego jest otwarta od poniedziałku do soboty w godz. 8.00-20.00.

KLUB ABSTYNENTA
Stowarzyszenie Klubu Abstynenta i Punkt Konsultacyjny Kwidzyn, ul. 11 Listopada 28 (budynek "Caritas", po byłych koszarach,

Program Telewizji Kablowej Kwidzyn

Table with 2 columns: Time and Program Name. Includes programs like '8.15 Telewizyjne Wiadomości Kwidzyńskie', '8.45 Poznaj swój region', '9.00 Numerada', etc.

Redakcja „KK” nie odpowiada za zmiany w programie.

NA DUŻYMI EKRAŃAMI

„Gniew”
Ta historia wzbudziła duże kontrowersje na festiwalu w Gdyni. Reżysera oskarżono o gloryfikowanie przemocy i pokazywanie brutalnych scen.

„Burmistrz Miasta Kwidzyna serdecznie zaprasza partie polityczne i organizacje społeczne na spotkanie, które odbędzie się w dniu 13 sierpnia br., o godz. 10.00, w gabinecie burmistrza (pokój 23).

Horoscope grid with 12 columns (planets) and 12 rows (months). Includes zodiac signs and planetary positions.

Rozwiązanie krzyżówki pomyślny w ciągu 7 dni pod adresem redakcji
1 2 3 4 5 6 7 8 9 10 11 12 13 14 15 16 17 18 19 20 21 22 23

Horoskopy section with various horoscope entries for different zodiac signs and dates, including Baran, Waga, Skorpion, etc.

WYDAWNICTWO POMORSKIE
„Gazeta Elbląska” • „Gazeta Kocięwska” • „Gazeta Człuchowska” • „Tygodnik Trójmiasto” • „Kurier Kwidzyński” • „Kurier Wejherowski” • „Kurier Iławski”

Redaguje zespół redaktorów naczelny - Katarzyna Kaczmarska - Przybylska zastępca redaktora naczelnego - Jacek Kluczewski Karolina Wiewióra, Anna Iwachow, Jerzy Grabowski, Zbigniew Białkowski, Zdzisław Sikora, Ryszard Bartoszek, Rafał Czubowski, Gabriel Siarłata, sekretarz redakcji - Halina Szyzowska, kierownik biura reklamowego - Maciej Przytycki.

KURIER kwidzyński

DZIENNIK POMORSKI

ISSN 1232-3713

Regionalne Pismo Pomorza Nadwiślańskiego

Nr 33 (278) GDAŃSKIE • ELBLĄSKIE • OLSZTYŃSKIE • TORUŃSKIE 13.08.1998 r.

Poufna trzynastka rafinerii

Tylko, albo też aż trzynastu inwestorów odpowiedziało pozytywnie na zaproszenie do udziału w prywatyzacji Rafinerii Gdańskiej. W zeszłym roku ofertę taką otrzymało sześćdziesięciu adresatów. Niedawno trzynastka, która wyraziła zainteresowanie rafineryjnym interesem, podpisała

zobowiązanie do zachowania poufności, co - w podobnych przypadkach - jest niezbędnym warunkiem do spełnienia przed otrzymaniem szczegółowego memorandum o Rafinerii Gdańskiej, czyli pełnej oferty dla inwestora.

Ruch na pochylniach

Pod finansowym mecenatem Banku Zachodniego, który „zorganizował” pieniądze od dwunastu banków polskich, doszło do podpisania kontraktu pomiędzy Stocznia Gdynia, a niemiecką firmą armatorską Alpha-Ship na budowę czterech kontenerowców. Będą to supernowoczesne statki, z których każdy zostanie przystosowany do przewozu 1850 kontenerów dowolnego rodzaju i pojemności. Koszt zlecenia opiewa na 441 mln zł, co jest ceną korzystną dla stoczni, ale i Niemcom zapewne musi się opłacać.

Interesy kuleją

Wciąż nie najlepiej wiedzie się zarówno przedsiębiorstwom państwowym, jak i prywatnym. Z wyliczeń Rządowego Centrum Studiów Strategicznych, w okresie styczeń-maj br. firmy uzyskały wprawdzie przychody wyższe od ubiegłorocznych o 23,7 proc., ale przy wzroście kosztów o prawie 25 proc. W sektorze publicznym koszty uzyskania przychodów

wyprzedzały tempo wzrostu przychodów o 1,4 pkt. W sektorze prywatnym o 0,9 pkt.

Globalny wynik finansowy brutto wyniósł 9,5 mld zł i realnie - po uwzględnieniu indeksu cen produkcji sprzedanej przemysłu - obniżył się o około 13 proc., a wynik finansowy netto - 4,2 mld zł, co oznaczało spadek o prawie 20 proc. [cd. na str. 2](#)

Wczasowicze kontrolowani

Na terenie gminy Stegna sprawdza się, czy dopełniany jest obowiązek meldowania każdego przyjeżdżającego wczasowicza. Powołano pięć zespołów kontrolnych z udziałem policji, straży granicznej oraz kierownika USC. Sama gmina czuwa nad tym, aby od letników wynajmujących kwatery prywatne pobierano tzw. opłaty miejscowe.



(058) 551 68 54

WMAN INSTALACJE MIEDZIANE
NOWOCZESNA TECHNIKA GRZEWCZA
HURT, DETAL, SPRZEDAŻ RATALNA
SPECJALISTYCZNE
HURTOWNIE INSTALACYJNE

81-007 Gdynia, ul. Chylońska 217, tel./fax (058) 663 44 65
80-175 Gdańsk-Jasień, ul. Damroki 1, tel./fax (058) 303 05 12
82-300 Elbląg, ul. Warszawska 66, tel./fax (056) 232 81 25
78-200 Słupsk, ul. Bałtycka 10, tel./fax (059) 42 40 16

Otwarte karty Kredyt Banku

Kredyt Bank PBI umożliwił klientom - posiadaczom kart płatniczych sprawdzanie za pomocą bankomatu salda rachunków bankowych bez konieczności wypłacania pieniędzy. Dotychczas ani karty, ani bankomaty żadnego polskiego banku nie posiadały takiej funkcji. Od września bank umożliwi transfer pieniędzy pomiędzy rachunkami klientów banku oraz zaoferuje możliwość spłacania zadłużenia w karcie płatniczej bez konieczności udawania się do oddziału banku, natomiast pod koniec roku wprowadzi złotą kartę kredytową oraz kartę płatniczą Cirrus, z której będzie można korzystać w systemie Europay.

Wystarczy kilka upalnych dni, aby najpospolitsze bakterie stawały na baczność tysiące ludzi odpowiedzialnych za to, żeby w kraju nie doszło do epidemii od dawna znanych banalnych, ale zawsze groźnych chorób. Tego lata salmonella już parokrotnie dziesiątkowała „stany osobowe” obozów i turnusów wczasowych na wybrzeżu gdańskim i elbląskim. W wybrzeżowych szpitalach zakażenia są bezpośrednią przyczyną już ponad ośmiu procent zgonów pacjentów, czyli trzykrotnie więcej niż w Europie Zachodniej.

RĘCE, RĘCE, DOKTORZE!

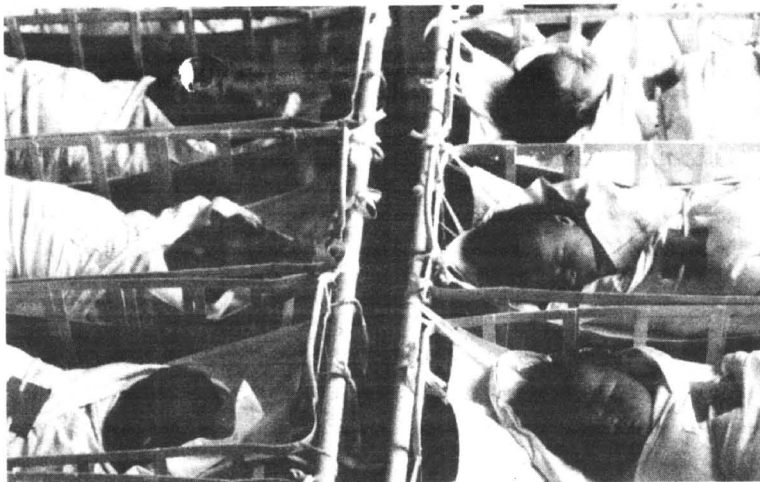

Stosunkowo najmniej przypadków zakażeń występuje na oddziałach ginekologii i pediatrii, nie-stety do czasu, kiedy niemowlęciu zmienić trzeba pierwszą pieluchę...

Są to dane nieoficjalne, uzyskane jednak u kompetentnych pracowników Państwowego Zakładu Higieny. Czytając je odpowiedzialni ordynatorzy zapewne się obruszą, twierdząc, że nie ma na to wszystko przekonujących dowodów. Fakt. Ale to głównie dlatego, iż chyba w żadnym Zespole Opieki Zdrowotnej w województwach gdańskim, elbląskim czy toruńskim nie prze-

strzega się, wprowadzonego w 1983 roku obowiązku rejestracji zakażeń. Nic więc dziwnego, że liczba tych zgłoszonych nie przekracza jednego procenta osób hospitalizowanych, choć z pewnością jest większa niż w krajach zachodnioeuropejskich. Na początku lat dziewięćdziesiątych, co trzecie województwo nie zgłosiło żadnego przypadku. Jednocześnie wiadomo, że od lat mamy stosun-

kowo najwięcej zachorowań na wirusowe zapalenie wątroby typu B.

- Według naszego rozróżnienia, sześćdziesiąt procent dorosłych i osiemdziesiąt procent dzieci chorujących na wirusowe zapalenie wątroby zostało zakażonych w zakładach służby zdrowia - mówi profesor Wiesław Magdzik, krajowy konsultant do spraw epidemiologii.

[cd. na str. 6](#)



SZYBY

do samochodów

OSOBOWYCH
DOSTAWCZYCH
CIĘŻAROWYCH
AUTOBUSÓW

sprzedaż
montaż

Gdańsk - Oliwa
ul. Grunwaldzka 487
tel. 552-22-31, 552-28-14
fax 552-28-41

Gdynia, ul. Jana z Kolna 34 tel. (058) 6208-638 wew. 3
Bydgoszcz, ul. Mieczkowska 7 tel. (052) 61-37-69
Chojnice, ul. Tucholska 37 tel. (053) 72-786
Braniewo, ul. Królewska 61 tel. (0-55 43) 20-67
Grunowódz, ul. Miłostwa 6 tel. (051) 463-84-97
Kosciierzyna, ul. Klasztorna 19 tel. (056) 686-33-92
Lębork, ul. Skoczylasa 20 tel. (059) 62-55-64
Słupsk, ul. Gdańska 8 tel. (054) 42-50-29
Tczew, ul. Głównego 2A tel. (069) 31-06-05
Starogard, ul. J.P. II 1B tel. (069) 162-55-37
Wivodzin, ul. Kociuski 49 A tel. (055) 279-33-13

**SZKOŁY
POLICEALNE
DZIENNE I ZAOCZNE**

- INFORMATYKI
- KOSMETYKI
- JEZYKÓW OBCYCH I BIZNESU
- BIHP (ROZCZNA)

GDANSK, ul. Malczewskiego 51
tel. 302 49 71, 303 30 30

PPHO MAFRA
Wysoka jakość za rozsądną cenę

**OKNA, DRZWI
i FASADY
z PCV i ALUMINIUM**
w systemie SCHÜCO
Produkcja - sprzedaż
montaż

Zakład produkcyjny: KOŃCZEWICE
tel. (055) 271-13-22

Sprzedają:
Tczew, ul. Jarosława Dąbrowskiego 18
tel./fax 132-20-45

POSZUKUJEMY PRZEDSTAWICIELI HANDLOWYCH

CENTRUM REHABILITACJI DLA DZIECI

Otwarto Dzierżońskie Centrum Rehabilitacji. Najbliższe plany Centrum to uruchomienie warsztatów terapii zajęciowej. W maju Towarzystwo Przyjaciół Dzieci otrzymało od dzierżońskiego samorządu nieodpłatnie pomieszczenia po byłym żłobku.

W ciągu dwóch miesięcy wykonano remont. Na razie w Centrum prowadzone będą warsztaty terapii zajęciowej. W dalszych planach Centrum, o ile pozwolą na to fundusze, są dyskursy specjalistów.

Obecnie pod opieką dzierżońskiego Towarzystwa Przyja-

ciół Dzieci znajduje się około 80 osób. Co roku podopieczni TPD wyjeżdżają wspólnie na wakacje. W tym roku dzierżońskie dzieci specjalnej troski wybierają się do Muszyny. Po powrocie będą mogły spotykać się już we własnej siedzibie.

Dotacje dla elbląskiego

Województwo elbląskie otrzymało dotacje z rezerwy państwa na dofinansowanie inwestycji infrastrukturalnych w kwocie ponad 7 mln zł. Z możliwości dofinansowania nie skorzystały jedynie dwie gminy z 42 uprawnionych gmin i miast: Rychliki i Markusy. Gminy łącznie chciały otrzymać więcej pieniędzy, bo grubo ponad 12 mln zł. Ustalono zatem priorytety wydatków na 63 gminy - wszystkie zadania inwestycyjne. Przede wszystkim chodzi tu o wsparcie takich dziedzin jak: zaopatrzenie wsi w wodę, kanalizacja miej-

ska i wiejska, wysypiska śmieci i oczyszczalnie ścieków, gazociągi i drogi.

Dofinansowanie inwestycji infrastrukturalnych będzie realizowane w systemie robót publicznych jako zadanie własne gmin szczególnie zagrożonych bezrobociem strukturalnym, a są to praktycznie wszystkie gminy województwa. Przy realizacji zadań gminy zatrudnia najprawdopodobniej 580 bezrobotnych, co wiąże się z wydatkowaniem środków z Funduszu Pracy w kwocie ponad 2 mln zł.

Mister Camping dla Malborka

Malborski camping przy OSiR był miejscem zlotu jednej z grup carawaningowych, udających się na doroczny zjazd. W tym roku miejscem docelowym jest Leba. Ale nim zjadą się wszyscy na centralny zlot, odwiedzają wytypowane campingi, które uzyskały tytuł Mister Camping. Jest ich w Polsce 5: we Wrocławiu, w Warszawie, w Krakowie, w Pieckach pod Warszawą i w Malborku.

Ostatnio w Malborku gościło około 80 przyczep i campobusów z Finlandii, Francji, Holandii, Niemiec i Anglii.

Goszcząc w Malborku, zwiedzili miasto i zamek, a wieczorami spędzali czas przy ognisku, wymieniając doświadczenia i wspólnie się bawiąc, piekąc kiełbaski i śpiewając. Malborski camping będzie też miejscem spotkań pozłotowych.

Interesy kuleją

cd. ze str.1

Pogorszyły się podstawowe wskaźniki efektywności ekonomicznej: poziom kosztów w całościach wzniósł się do 97,1 proc. wobec 96,2 proc. w końcu

1997 roku, wskaźnik rentowności obrotu netto - 1,3 proc. wobec 1,8 proc., zaś wskaźnik płynności finansowej I stopnia - 17,6 proc. wobec 20,7 proc. MM

Oferta Internetu tańsza niż myślisz. Wejdź z nami w XXI wiek.

„Internetu nie da się omijać.

Polski Internet to już ponad pół miliona użytkowników.

Ilność ta podwaja się co kwartał.

Internet pomaga w nawiązywaniu kontaktów,

zarządzaniu własną firmą, organizowaniu sprzedaży.

Jeżeli jesteś aktywny, prowadzisz firmę, wcześniej czy później poznasz Internet.

Lepiej zrobić to dzisiaj niż za rok pod naporem konieczności...

Obiecujemy, że łagodnie wprowadzimy Cię w świat Internetu.

Jeżeli jesteś zainteresowany

skontaktuj się z naszym Biurem Reklam,

Tczew, ul. Gdańska 32, pokój nr 4,

telefon (069) 31-46-44,

lub z współpracującymi z Twoją firmą specjalistami ds. reklam.

<http://www.wpomorskie.com.pl>

e.mail: biurowp@wpomorskie.com.pl

Wydawnictwo Pomorskie

Minister za przekopem

Minister Jerzy Kropiwnicki, szef Rządowego Centrum Studiów Strategicznych złożył nieoficjalną wizytę w Elblągu, zwiedzał również Mierzęję Wiślaną. Na spotkaniu z wicewojewodą elbląskim, Marianem Cegielskim powiedział dziennikarzom, że jedną z szans dynamicznego rozwoju Elbląga jest przekop Mierzei. Wedłu: „niego przekop nie stanowi brutalnej ingerencji w miejscową przyrodę, a może być elementem aktywizacji tego terenu.

Tuż kolejnym członkiem rządu, obok Krzysztofa Luksa, optujący za takim rozwiązaniem.

II Leśne Spotkania Kaliska '98

14 sierpnia (piątek) o godz. 18.00 na stadionie gminnym w Kaliskach wójt Antoni Cywiński wypowie sakramentalne: „II Leśne Spotkania - Kaliska '98 uważam za ołtarze”.

Wybrane punkty programu:

Piątek - 14 sierpnia: 18.15-20.15 - koncert „Pieśnią chwaliły Boga”, wystąpi m.in. Darek Malejonek - Maleo; 20.15-2.00 - bezalkoholowa zabawa taneczna z wodzirejem - dla całych rodzin; **Sobota - 15 sierpnia:** 11.00 - pokaz gospodarki leśnej i łowieckiej, turniej koszykówki gmin BOR; 11.30 - turniej piłki nożnej kaliskich zakładów pracy; 12.30 - przegląd piosenek leśnej; 17.00-20.00 - koncert „Pieśnią chwaliły Boga” - wystąpi m.in. Tomek Żółtko; 20.15-24.00 - radosne muzykowanie dla wszystkich; 21.30 - mityng otwarty AA, Al-Anon. Wstęp jest wolny.

Powracają dróżnicy

Niebawem będzie już pół roku, jak na terenie gm. Kisielice przywrócono instytucję dróżnika. Początkowo w ramach robót interwencyjnych zatrudniono 7 osób, lecz po przejściu jednej z nich do innej pracy pozostało 6. Pracują parami, gdyż takie są wymogi bezpieczeństwa, na 90 kilometrach drog wojewódzkich i krajowych. Likwidują zakrzaczenia, obkaszają pobocza, robią spusty wody z jezdni po silnych deszczach.

Kwidziński Zarząd Dróg chwali pracę dróżników. Rzeczywiście zrobili kawał dobrej roboty. Jednakże po wieloletnich zaniedbaniach pozostało jeszcze zbyt wiele do zrobienia, by znać dotychczasowe efekty za satysfakcjonujące.

Ponieważ obecni pracownicy niebawem zakończą półroczną działalność, a na taki okres są zatrudnieni, Zarząd Dróg w Kwidzynie zdecydował, iż przyjmie na kolejne 6 miesięcy 7 osób.

Najlepsza para policyjna

W Toruniu zorganizowano Turniej Par Patrolowych. „Patrol Roku” miał na celu wyłonienie najlepszego patrolu policyjnego. Startujący w turnieju policjanci musieli wykazać się wysoką sprawnością oraz wiedzą.

Pierwszy dzień rozgrywek polegał na rozwiązaniu testów. Biorący udział w turnieju zawodnicy musieli także ścigać przepięknie na torze przeszkód. W

drugim dniu zawodów rozegrano dalsze trzy konkurencje: strzelanie, prezentację technik obywatelskich oraz wykonanie interwencji policyjnych.

Policjanci grudziądzcy w trzech konkurencjach zajęli I miejsce. Zwycięzcą tych zawodów to policjanci Kompanii Patrolowo-Interwencyjnej Komendy Rejonowej Policji w Grudziądzu sierż. Sylwester Lewandowski, sierż. Michel Ben-Nsir.

Gospel obok Ciemnogrodu

W Osieku w dniach od 28 do 30 sierpnia, na zakończenie wakacji odbędzie się Międzynarodowy Festiwal Muzyki Gospel. W tym roku jest to impreza samodzielna (do tej pory łączona ze Złotem „Ciemnogród”), pomysłała przez organizatorów tak, aby wykorzystać ostatni weekend wakacyjny kolejną imprezą odbywającą się w Amfiteatrze Łąkowym w Osieku. Przebogaty bohem program „Ciemnogrodu”, odbywający się tydzień wcześniej, został rozbudowany przez organizatorów do ściśle wypełniających trzy dni dobowe imprez. Zrodziła się więc koncepcja oddzielnego festiwalu, którego w Polsce jak dotąd nie ma.

Osiek staje się miejscem, gdzie - podobnie jak w Mrągowie country, we Wrocławiu piosenka

aktorska - na stałe odbywać się będzie Festiwal Muzyki Gospel. Ważne jest to, że amfiteatr, re-miza, kościół czasowo wydużą wakacyjne imprezy. „Gospel” to termin funkcjonujący dzisiaj jako uogólniona nazwa muzyki pochodzącej z południowych stanów Ameryki Północnej i związanej z religijną treścią wykonywanych przez Murzynów amerykańskich pieśni.

Zimprez tradycyjnego „Ciemnogrodu” organizatorzy polecają:

- Piątek, 21 sierpnia, godz. 18.15 - występ Kevina Deala
- Sobota 22 sierpnia, godz. 19.00 - występ Tadeusza Nalep-y, znakomitego bluesmana i muzyka
- Niedziela, 23 sierpnia, godz. 4.00 - „Jurtnia ob brzasku”.

Rolnicy grożą... spalaniem dyrektora

Niepokój i determinację pasłęckich rolników wzbudziło postępowanie mleczarni „ICC Sery”. Konflikt trwa od czerwca, kiedy to firma drastycznie obniżyła ceny skupu mleka, przykładowo z 75 groszy do 52 za litr w klasie ekstra. Rolnicy są tak zdesperowani, że grożą, iż mogliby spalić dyrektora, który twierdzi, że jego postępowanie podjętowane jest rozwojem firmy.

Konflikt rolników z mleczarnią rozpoczął się pod koniec czer-

ca. Dostawcy mleka chcą wymusić podwyżkę cen surowca. Zapowiadają, że na drodze do zwycięstwa m.in. zaprzestaną płacenia podatku rolnego w gotówce i przejście na rozliczenie w formie naturalnej, czyli odstawienie mleka.

Marek Galanter, dyrektor „ICC Sery” twierdzi, że firma płaci tyle, ile może. Zapowiedział jednocześnie podwyższenie w najbliższym czasie ceny skupu - z 50 do 54 groszy za litr. Kolejne podwyżki planowane są na wrzesień i październik. Warto dodać, że pasłęcka mleczarnia do kwietnia była firmą najlepiej płacącą mleczarom w kraju.

Postępowanie dyrekcji „ICC Sery” podkopywane jest stanowiskiem Unii Europejskiej, której władze zakazały importu polskiego mleka. Tak twierdzi dyrektor Galanter. Ceny skupu spadają, klasa polskiego mleka też stoi pod znakiem zapytania. Tylko jak wytłumaczyć rolnikom, że dla dobra polskiej gospodarki mlecznej muszą stracić?

**DZIENNIK
POMORSKI**

REDAGUJE KOLEGIUM: Krzysztof Mykowski (red. nac.), Urszula Niewiarowska (sekr. red.), Joanna Drozd, Ewa Jędra, Franciszek Marszałek, Stanisław Sierko - Tczew (tel. 06931-10-44), Tadeusz Majewski, Janusz Rokiński - Starogard Gd. (tel. 06916-253-30), SIEDZIBA REDAKCJI: ul. Gdańska 32, 83-110 Tczew, tel. (069) 31-31-18, fax (069) 31-25-70. ODDZIAŁY: Gdańsk, tel. (058) 301-48-65, Tczew (069) 31-10-44, Wejherowo (058) 672-48-20, Starogard (069) 16-253-30, Elbląg (055) 232-77-51, Kwidzyn (055) 279-30-59, Malbork (055) 272-55-22, Iława (088) 48-77-66, Grudziądz (051) 222-22, Nowy Dwór Gdański (0-5547) 27-59. Współpraca: Puck (058) 673-29-52, Kartuszy - Żukowo (058) 681-43-33. DZIAŁY REKLAM I OGŁOSZEŃ: Gdańsk, tel./fax (058) 301-48-65, Tczew, tel./fax (069) 31-25-70. SKŁAD I DRUK: Zakłady Graficzne im. Józefa Czyżewskiego, ul. Sadowa 5, 83-110 Tczew, tel./fax (069) 31-36-24, 31-66-89. Prenumeratę dla zakładów pracy i instytucji przyjmują jednostki kolportażowe „RUCH” SA na terenie całego kraju. Szczegółowe informacje - „RUCH” SA w Warszawie Oddział w Gdańsku - bezpłatna infolinia nr - 0 800 150 047.

Ekstremalne żądania?

Rozmowa
z prof. Mieczysławem Kabajem
z Instytutu Pracy
i Spraw Socjalnych

- Sondaże opinii publicznej pokazują, że ogromna większość Polaków popiera przystąpienie Polski do Unii Europejskiej. Ale zaraz o tych deklaracjach, gdzieś w tle pojawia się pytanie konkretne: co ja, Kowalski, będę z tego miał?

- Polacy rzeczywiście wierzą w pełną integrację, a obejmuje ona cztery pakieły dotyczące swobody przepływu: towarów, usług, kapitału i osób. Niektórzy mówią nawet, że ten ostatni zakres swobód jest najważniejszy. I właściwie nawet cała nasz optymizm opiera się na założeniu, że będziemy mogli bez ograniczeń osiedlać się, podejmować działalność gospodarczą i pracować w dowolnym kraju członkowskim UE.

- Ten swobodny przepływ pracowników należy jednak do najtrudniejszych i najbardziej kontrowersyjnych w negocjacjach dotyczących przyjęcia Polski do UE?

- Nie należy mieć złudzeń: Unia Europejska, która sama boryka się z dużym, bo 18-milionowym bezrobociem, nie zgodzi się tak łatwo na otwarcie swych granic dla pracowników z Polski. Pojawiają się nawet koncepcje, że integracja powinna ograniczyć się więc do trzech pakietów - swoboda prze-

przebiegu towarów, usług i kapitału - które oczywiście przyniosłyby wymierne korzyści głównie krajom UE. Natomiast kwestie wspólnego rynku pracy należałoby już odłożyć na wiele lat. Stanowisko takie zajął główny negocjator z ramienia Komisji Europejskiej ds. poszerzenia UE na wschód - Nicolaus van der Pas: „Przestrzegam przed wysuwaniem żądań ekstremalnych, bo wówczas i reakcje będą ekstremalne” - mówił, odnosząc się do ostatnich deklaracji polskich władz m.in. w sprawie praw Polaków do podejmowania pracy na terenie UE.

- Zarysowuje się więc wyraźna asymetria integracji...

- Co często jest pomijane przez polityków i ekonomistów. Kiedy w krajach UE występują silne tendencje do zmniejszenia legalnego przepływu pracowników z Polski, u nas wprowadza się daleko idącą liberalizację i otwarcie polskiej gospodarki dla towarów z UE. Chodzi tu m.in. o zniesienie importowego podatku granicznego, obniżenie cel na artykuły przemysłowe z ok. 20 proc. w 1994 roku do ok. 6 proc. w 1997 roku.

cd. na str. 5

Jacek Rychter miał w rodzinie mnicha. Jego kartuska rodzina do dziś spiera się, w jakim to zakonie. Ciotka Sławka twierdzi, że w jakimś surowym, bo przecież jadał tylko korzonki. Stryj Karol, kiedy z Kosakowa przyjedzie w odwiedziny do siostry, tylko śmieje się z niej i powiada, iż spożywanie warzyw nie zawsze jest dowodem na to, że się ten ktoś umartwia.

KASZUB NA SZPARAGACH



Szparag rośnie pod ziemią i gdy tylko jego fioletowa główka ukaże się na powierzchni, specjalnym narzędziem odcina się go u samej nasady

krewnych spróbował w latach 60. sadzić szparagi w sąsiedztwie gdyńskiej spółdzielni mleczarskiej Kosakowo, ale skończyło się niemalże polityczną aferą. Pewien aktywista partyni z sąsiedniej Rumi - jak wynika z rodzinnych przekazów - doniósł do odpowiedniego urzędu, że Rychterowie sadzą w pobliżu osiedla mieszkalnego jakąś „burżujską” roślinę, która - po spożyciu ma własności narkotyczne i ma bardzo zły wpływ na młode kobiety, które schodzą na manowce.

Plotka wzięła się zaś stąd, iż niefortunny plantator - napadnęty przez sąsiada - zażartował sobie, że kiedy regularnie karmić szparagami żonkę, to nie da ona chłopu spokoju pod pierzyną...

Jacka Rychtera, który stracił osiem lat temu pracę w gdyńskim porcie, do uprawy szparagów nie przyciągnęła bynajmniej ich sława jako afrodyzjaku. Po prostu miał działkę pod Szymborkiem, troje dzieci do wykarmienia, a jako kapitał niemal wyłącznie spadek po pradziadku - mnichu, który zapisał mu sekretne informacje o uprawie tej niezwyklej rośliny. Zapożyczył się u rodziny i postanowił spróbować.

cd. na str. 4

Rycerski weekend w Sztumie

Od kilku już lat okres wakacyjny stał się dla wielu osób oryginalną formą spędzania wolnego czasu. Mowa tu o bractwach rycerskich, które w całej Polsce organizują turnieje, a odbywają się one

będą na miecze i topory. W sobotę 22 sierpnia w godzinach wieczornych (około 21.30) będzie można obejrzeć zdobycie wioski pruskiej. Inscenizacja historyczna oparta jest o auten-



w każdy wakacyjny weekend. Bractwo Rycerzy Ziemi sztumskiej w tym roku organizuje na zamku w Sztumie, kolejny, V już zlot rycerstwa polskiego i zaprasza wszystkich w dniach 22 i 23.08.98r. na spotkanie z tradycją średniowieczną.

Na dziedzińcu zamkowym można będzie podziwiać kunszt strzelecki najlepszych kuszników i łuczników.

Nadobne dziewczki i panny płasac będą w rytmie dawnej muzyki, zakuci w zbroje rycerze walczyli

tyczny opis zdarzenia, zawarty w kronikach. Będą też popisy zręczności rycerskiej w pokonywaniu mieczem machin fechtmistrza Pagińskiego, w turnieju Wilhelma Tella. Dla przybyłej „gawiedzi” przygotowano zabawy plebejskie z wieloma konkursami.

Dodatkową atrakcją będą tańce szkockie, koncerty zespołów White Garden i Shannon oraz Silent Celtic Music, a więc na weekend do Sztumu.

AB.

Karol Rychter wie co mówi, gdyż podczas wojny, jako dziecko wywieziony na roboty do Niemiec, trafił do wielkiego ogrodnictwa Alzacji, gdzie uprawiano i przyrządzano tak wymyślne „zielska”, że nie sposób ich było jeść bez popijania najlepszymi winami i zakąszaniem kawiozem. A tego raczej nie można by uznać za menu pułstelnika, odrzucającego wszystkie radości tego świata.

Tam po raz ostatni spotkał dziadka Brunona, gdy eksperymentował na poletkach, które przed zajęciem ich przed Niemców, należały do zakonników. Kiedy wojna się skończyła, Brunon nie chciał wracać do „ludowej” Polski, gdyż miał już informacje, że kadrzatory jego reguły leżały w gruzach, a na budowę nowych nie było co liczyć.

Na pożegnanie wręczył Karolowi przepis na zorganizowanie w kaszubskich warunkach gruntowych i klimatycznych upraw szparagów. Dokument ten przez ponad pół wieku leżał wśród rodzinnych pamiątek, ponieważ nikt nigdy nie pomyślał nawet, że tak wymyślna roślina mogłaby znaleźć nabywców.

Raz nawet ktoś z dalszych

MAZDA

Jedyny na Wybrzeżu
AUTORYZOWANY SERWIS
NAPRAW POWYPADKOWYCH

Zaprasza do:

- ◆ szybkiej naprawy powypadkowej na oryginalnych częściach **MAZDA**
- ◆ fachowej obsługi w naszym serwisie
- ◆ otrzymania 2-letniej gwarancji na nasze naprawy

Wśród tych, którzy skorzystają z naszych usług rozlosujemy cenne nagrody, w tym dwutygodniowe wczasy na Majorce.

Szanowny Kliencie!
Rozważ naszą propozycję i skorzystaj z naszych usług.
Wycinając to ogłoszenie uzyskasz u nas 5% rabatu.



INTERMOT
HOLOWANIE MAZDY, CAŁY KRAJ

Gdańsk, ul. Matembłowska 2/3
tel. (058) 345 14 54, 347 79 17
fax 347 79 17



30/100/30082

cd. ze str. 3

Nie sądził, że będzie to takie trudne. Nigdy nie uprawiał nawet kwiatków w doniczkach, a tu od razu musiał zmierzyć się z wręcz egzotyczną rośliną.

Dziś dopiero może spokojnie opowiadać o tym, że uprawa szparagów nie jest łatwa. Trzeba do niej mieć mnóstwo cierpliwości, gdyż pierwsze plony zbiera się dopiero po trzech, czterech latach. Wymaga też klimatu ciepłego, acz nie gorącego i dobrej lekkiej gleby, ale są sposoby, aby szybko przystosować do kaszubskich warunków.

Szparag rośnie pod ziemią i gdy tylko jego lekko fioletowa główka wytoni się z ziemi, należy sięgnąć głęboko i obciąć u samej nasady, najlepiej specjalnym narzędziem. Temu podziemnemu dojrzewaniu zawdzięcza szparag swoją biel, uznawaną w Europie za niezbędną cechę tego warzywa.

- Nieco inne gusta mają Amerykanie - wyjaśnia pan Jacek. - Smakoszem szparagów był prezydent USA, Ronald Reagan. Kiedy gościł w Gdańsku, jeden z gdańskich restauratorów, który miał przygotować poczęstunek dla prezydenta, prosił go o zdobycie amerykańskiej odmiany tej rośliny. Niestety nie dało się tej prośby spełnić od ręki, gdyż aby uzyskać ulubiony przez Jankesów zielony kolor, należałoby już parę tygodni wcześniej pozwolić jej na swobodne wyrośnięcie ponad ziemię.

Pan Jacek tłumaczy, że tak w ogóle, to poza odmianą białą i zieloną, istnieje też fioletowa. Szparag rośnie też dziko jako... asparagus. Wtedy jest seledynowy i cienki jak... szparag.

- Za szparagami - opowiada Rychter - przepadają nie tylko ludzie, ale również psy i koty. Dlatego nigdy nie należy zostawiać szparagów lekkomyślnie w miejscu dostępnym dla naszych zwierząt domowych, bo znikną jak sen jakiś złoty. Jeden z moich czarnych pudli dostawał amoku czując, po raz pierwszy, zapach gotujących się szparagów i nie było mowy o tym, żeby pozwolił nam w spokoju zjeść nasze porcje. Trzeba się było z nim dzielić i to sprawiedliwie.

Jest nieprzebrana liczba sposobów przyrządzania tego smakołyku. W Polsce szparagi jada

się na ogół z wody polanej gorącym masłem z tartą bułką. Dodam, że wszystko, co podaje się z gorącym masłem i tartą bułką, nazywa się na świecie „à la polonaise”.

Francuzi natomiast przyrządzają ze szparagów najwyszukańsze dania. A więc podają je w białym sosie, zapiekają pod beszamelem, robią z nich puree, krają na małe kawałki i gotują wraz z zielonym groszkiem z dodatkiem masła, szczypty cukru,

klops, oczywiście w połączeniu z mielonym kurzym mięsem i całą masą dodatków.

Pan Jacek wyciąga z regałowi dziesiątki opasłych tomów w kilku językach świata, z których wynika, że wykwintny smak szparagów doceniono na europejskich dworach i w królewskich pałacach już w XIV wieku. W Polsce podobno podał je już Kazimierz Wielki, a w Gdańsku

ich prawdziwych i wymyślonych walorów, byli też starożytni Grecy i Rzymianie.

W czasach bardziej nowożytnych wzmianki o szparagach odnależć można dopiero w czteremnastowiecznym traktacie uczonego medyka, który nie skąpi im pochwał, rozpisując się o cudownych właściwościach białej jarzyny. Nazywa nawet szparagi: figlarzami pełnymi żywotnego soku.

W dwa wieki później szparag

KASZUB NA SZPARAGACH

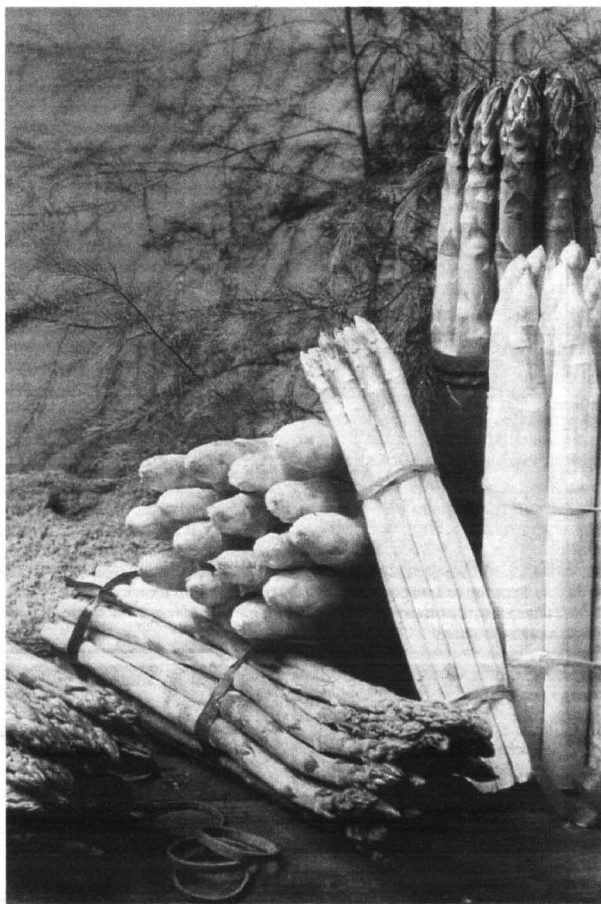

Świeże szparagi w miejscu odcięcia muszą być wilgotne i jasne

zaprawiając całość zółtkiem i mąką kartoflaną.

Niektórzy smakosze wolą szparagi na zimno, podając je z winogretem, z majonezem zaprawionym słabą musztardą lub koperkiem, czy wręcz z prowansalskimi ziołami. Wirtuozi kuchni przyrządzają z nich nawet lody.

Amerykanie wymyśliли mnóstwo sposobów jedzenia, a także uśmiercenia szparagów. Przyrządzają je po meksykańsku, dusząc same główki w oliwie z drobno pokrajaną papryką i cebulą, przyprawiając octem i podając obok sadzonych jajek. Mordują je w białym sosie z posiekanymi włoskami orzechami, smażą w gorącym oleju jak frytki, a nawet robią

pierwszy znany zapis o przyrządzaniu szparagów jest tak stary jak restauracja „Pod Łososiem”, czyli z pierwszych lat XVIII wieku.

Od niepamiętnych czasów szparag uchodzi za jarzynę wyrefinowaną, delikatną i uwodocielną - czytamy w książkach kulinarnych Miry Michałowskiej. To ostatnie określenie, podobne jak reputacja afrodyzjaku, zawdzięcza zapewne swojemu kształtowi.

Jego smak docenili już starożytni Egipcjanie. Na jednym ze staroegipskich malowideł, pochodzącym z roku 2700 p.n.e., pośród jarzyn króluje pęczek szparagów. Entuzjastami szparagów,

dotarł już na dwór króla Franciszka I. Tam skosztował go jakiś dostojny angielski gość i wprowadził na dwór brytyjski. Dwuznaczna sława sprawiła, że w klasztorach zabroniono spożywania szparagów. Może właśnie dlatego na wszystkich niemal dworach i w domach zamożnego mieszczaństwa w Europie zaczęto cenić tę zakazaną jarzynę.

Od kilkunastu lat szparagi, a właściwie moda na potrawy ze szparagów przeżywa prawdziwy renesans. W wielu krajach smakosze uznają je za najwykwintniejsze warzywo świata.

Ale jeszcze nie w Polsce. Jacek Rychter eksportuje kaszubskie szparagi do krajów skandynawskich. Nie skarży się ani na trudną pracę, ani na... zarobek. Mimo, że i on, i kilka innych plantatorów z Wybrzeża koźrzaścą muszą z lotniczego transportu, gdyż szparag świeżo wykopany z ziemi jest tym lepszy, im szybciej trafi na stół.

Popyt jest tak duży, że pan Jacek rozgląda się po okolicy, gdzie by tu postawić, albo wdzierżawić pustą szklarnię. - Niestety, aby szparagi miały najlepszą jakość nie wystarczy mieć dobrych nasion, ale wiedzieć jak je pielęgnować i chronić przed chłodem. Potrzebny jest mikroklimat, który jest właściwy tylko dla nielicznych fragmentów ziemi kaszubskiej.

A dalej pan Jacek się nie rozgląda. Jeśli bowiem - zamiast z ryb i grzybów, jak przystało na Kaszubę z dziada pradziada - przyszedł mu utrzymywać się z rodzinę z uprawy „asparagusa” - to przynajmniej, powiada, niech tego mi radzi moja „rodno zemia”.

Stanisław Grzymała

PODGLĄDALI FRANCUZÓW

Z Francji wróciła 46-osobowa grupa przedstawicieli Elbląskiej Izby Rolniczej na czele z wiceprezesem, Ryszardem Wróńskim. Byli oni gośćmi Izby Rolniczej Departamentu L'Oise. Polskich rolników interesował francuski model organizacji pracy w tamtejszych gospodarstwach i sprzedaż produktów rolnych. Wyjazd został zorganizowany w ramach Funduszu Małych Grantów i Programu PHARE. Program ten dotyczy wspierania inicjatyw służących integracji Polski z Unią Europejską, ale też w dużej części kosztów wyjazdu partycypowali sami uczestnicy.

JEST CIEPŁOCIĄG

Dwa lata trwała budowa ciepłociągu w Nowym Dworze Gdańskim. Kosztowała 300 tys. zł. Lokalne kotłownie przestały być użyteczne i mogą zostać zlikwidowane. Ciepłociąg nowodworski biegnie od kotłowni miejskiej przy Placu Wolności do kotłowni Szkoły Podstawowej nr 2. Przyłączono do niego także budynek mieszkalny przy ul. Obrońców Westerplatte.

DOBRY TEMPLARIUSZE

W Stęgnię przez kilkanaście dni odbywało się międzynarodowe seminarium szkoleniowe dla liderów międzynarodowej Organizacji Dobrych Templariuszy (IOGT). W wykładach, które prowadzili eksperci z warszawskiego centrum tejże organizacji, brali również udział członkowie stowarzyszeń abstynenckich. Podczas pobytu uczestnicy zapoznali się z najnowszymi metodami profilaktyki alkoholowej i narkotykowej, co leży na sercu Dobrym Templariuszom.

MOST PRZEZ ELBLĄG

W przetargu na wykonawcę mostu przez rzekę Elbląg w ciągu ul. Brzeskiej wygrało Plockie Przedsiębiorstwo Robót Mostowych. Inwestycja będzie kosztowała niecałe 19 tys. zł. W cenę nie wliczono kosztu budowy dróg dojazdowych do mostu.

TABAKIERA DLA MUZEUM

Muzeum Kaszubskie im. Franciszka Tredera w Kartuzach otrzymało medal przyznawany przez kapitułę Zrzeszenia Kaszubsko-Pomorskiego, Oddział w Gdyni - Srebrną Tabakierę Abrahama.

Jest to wyróżnienie za osiągnięcia w działalności publicznej dla Kaszub i całego regionu pomorskiego. Nie jest to pierwsze odznaczenie dla kartuskiego muzeum. W 1979 r. zostało ono uhonorowane „Medalem Stolema”, a w tym roku również medalem 5-lecia nadania praw miejskich Kartuzom.

Lato jest porą roku kiedy wielu z nas postanawia sobie, że „zrobi ze sobą porządek”. Oznacza to zazwyczaj chęć poprawienia kondycji fizycznej, a w konsekwencji tej wyglądu, zaniebanego podczas jesienno-zimowych ścis. Niestety, większość takich postanowień kończy się na etapie postanowień, również dlatego, że powrót do aktywności fizycznej, zwłaszcza dla osób po trzydziestce, nie jest sprawą prostą. Jolanta Chylikiewicz rozmawia o tym z instruktorką gdańskiej AWF, Hanną Fidusiewicz.

- Przewidując rychłą konieczność rozebrania się na plaży, niemal każdy z nas marzy o tym, aby pozbyć się nadmiaru tkanki tłuszczowej i przywrócić elastyczność mięśniom. Niestety, wszelkie „domowe” zabiegi i treningi na ogół, na niewiele się zdają, być może dlatego, że podejmowane są za późno lub nie tak jak należy...

- Jeśli ktoś odchudza się, lub ćwiczy mięśnie całymi latami bez efektu, to znaczy, że wybrał zły sposób albo brakuje mu konsekwencji. Powiedzmy sobie szczerze, jak najczęstszą przyczyną odchudzania. Ktoś kupuje sobie nowy, podobno rewelacyjny, preparat odchudzający i uważa, że to rozwiąże problem. Ktoś inny zwyczajnie głodzi się. Nie je przez cały dzień, po czym „w nagrodę” za wytrwałość palaszuje siedząc przed telewizorem talerz słodczy. W odchudzaniu ważna jest niskokaloryczna dieta, która zaspokoi potrzeby organizmu na witaminy i sole mineralne, ale jeszcze ważniejszy jest sport. A osoby z nadwagą mają do niego szczególną awersję...

- Zamiast więc ograniczać jedzenie, lepiej dużo się ruszać?

- Tak. Organizm broni się przed głodem, obniżając tempo przemiany materii. W czasie intensywnych ćwiczeń, przez tkanki przepływa więcej krwi niż w czasie spoczynku i tempo przemiany materii zwiększa się. Chudniemy dwukrotnie szybciej niż w czasie głodówki. Tłuszcz „zamienia” się w mięśnie.

- Jaki sport jest najskuteczniejszy przy próbach odzyskania dobrej kondycji?

- Taki, który wycisza siódme poty. Niewiele daje gimnastyka, ograniczając się do kilku ćwiczeń rano i wieczorem. Dopiero po dwudziestu minutach intensywnego wysiłku zaczynają spalać się tłuszcze, których chcemy się pozbyć. Najbardziej pomocne są ćwiczenia wytrzymałościowe: bieg, aerobik, pływanie, rower, tenis, choć ten ostatni, ze względu na duże obciążenie stawów kolanowych, nie może być uprawiany przez osoby z bardzo dużą

PORZĄDEK ZE SOBĄ

nadwagą. Gorąco polecam chód. To dyscyplina dobra nawet dla antytalentów w sporcie.

- Dlaczego chód, a nie bieg?

- U osób z nadwagą stawy kolanowe, biodrowe i skokowe są narażone na dodatkowe obciążenia. Bieg jeszcze je zwiększa. Marsz nie, dlatego prawdopodobieństwo kontuzji jest mniejsze. Jeśli będziemy maszerować w odpowiednim tempie, efekty będą jeszcze lepsze. Idealne jest tempo, przy którym serce uderza w ciągu minuty 120-140 razy. Aby je zachować, powinniśmy zrobić w tym czasie 120 kroków. Osobom zasiedziałym może się wydawać trudne. Na początku wolno tę poprzeczkę ustawić niżej. Chodzimy codziennie nie krócej niż godzinę; w tempie 120 kroków na minutę pokonujemy w tym czasie około siedem kilometrów.

- Zbicie nadwagi i odzyskanie pewnej elastyczności mięśni, to dopiero połowa sukcesu. Jak tę formę utrzymać dłużej?

- Najtrudniej utrzymać dobre „parametry” organizmu tym osobom, które zbyt szybko dochodziły do pożądanego ciężaru ciała bez jednocze-

nych ćwiczeń fizycznych. Odchudzając się w ruchu, podnosimy tempo przemiany materii. Jeśli uprawiamy sport, utrzymujemy je na nieco podwyższonym poziomie także po spadku wagi. Nie ma wtedy obawy, że w krótkim czasie znowu utyjemy. Ruch pozwala schudnąć, utrzymać wagę i „wymodelować” figurę.

Na przykład, wiele pań, które pozbyły się nadwagi, stosując jedną z diet, nadal ma zastrzeżenia do swojego wyglądu; ciało jest obwisłe i miękkie jak gąbka. Inaczej wygląda kobieta, która odchudziła się w ruchu i w dalszym ciągu ćwiczy, mimo że już spaliła zbędne kilogramy. Ma jędrne ciało i smukłą sylwetkę.

- Stale ćwicząc, będziemy stale chudnąć?

- O nie! Gdyby tak było wybitni sportowcy pod koniec kariery wyglądali jak własne cienie. Jest to tak: choć trenujemy systematycznie, to w pewnym momencie waga przestaje spadać, ale... nadal chudniemy. Spalamy resztki tłuszczu, ćwicząc jednocześnie mięśnie. Są one cięższe niż tkanka tłuszczowa, dlatego waga utrzymuje się na tym samym poziomie albo nawet nieco rośnie. Przystajemy się wtedy ważyć i sięgamy po centymetr. Miarą sukcesu będzie wtedy obwód talii, bioder, szerokość ramion.

- Czy na co dzień dbając o swoją kondycję, powinniśmy nieustannie liczyć kalorie?

- Niestety tak, choć możemy od czasu do czasu pozwolić sobie na kawałek tortu. Najtrudniej jest osobom, które sięgają do lodówki, by odreagować stres. Ale i na to jest sposób: w krytycznych momentach więcej ćwiczyć.

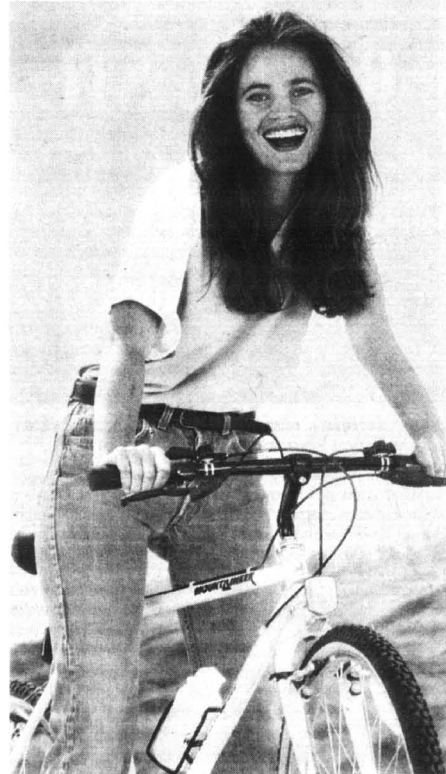

c.d. ze str. 3

Obniżono także cła na artykuły rolne. Szacują, że średnio zmniejszono obciążenia importu w granicach 20-25 proc. Oznacza to równocześnie podobne zmniejszenie konkurencyjności i ochrony polskich przedsiębiorstw na polskim rynku. Tę asymetrię integracji zilustruje jeszcze na przykładzie Niemiec, naszego najważniejszego partnera gospodarczego w Europie. W ostatnich kilku latach, równoległe do liberalizacji dostępu do polskiego rynku dla niemieckich towarów i usług, obserwujemy proces zawężania działalności naszych firm budowlanych na terenie Niemiec. Dyrektywy równych wynagrodzeń dla pracowników polskich i niemieckich, wysokie opłaty za uzyskanie zezwoleń na pracę dla obywateli polskich (rocznie od 1200 do 220 DM), skomplikowanie trybu uzyskania tejże zgody (formalności trwają już do 3 miesięcy, co powoduje utratę potencjalnych kontrahentów, i inne działania restrykcyjne - to wszystko skutecznie zmniejsza konkurencyjność naszych firm, zatrudnienie Polaków (z 26 tys. w 1996 roku do 8 tys. w 1998 roku). Słowem, faktycznie zmierza się do wyeliminowania nas z niemieckiego rynku budowlanego, a polskich pracowników z rynku pracy.

- Czy polityka ta zmieni się po wejściu Polski do Unii?

- Wszystko wskazuje na to, że też nie należy tego oczekiwać, zwłaszcza stanowisko Niemiec w sprawie swobody przepływu osób jest niezwykle klarowne. Zarówno koalicja rządząca (CDU-CSU), jak i opozycyjni socjaldemokraci (SPD) są zdeterminowani bronić dostępu do niemieckiego rynku pracy dla obywateli z nowo przyjętych krajów Europy Środkowej i Wschodniej. Państwa te „Nie mogą

liczyć na dostęp swoich obywateli do niemieckiego rynku pracy przed rokiem 2015” - stwierdza oświadczenie z kwietnia br.

- Jakie są zatem możliwe warianty wdrożenia pakietu czwartego, czyli swobodnego przepływu osób?

- Trzy: UE przyjmie Polskę, powiedzmy, w 2003 roku na prawach pełnego członka, respektując wszystkie cztery pakiety; zresztą bez spełnienia tego warunku integracja byłaby niepełna i powstałaby kategoria państw-członków UE drugiej kategorii.

Ekstremalne żądania ?

Drugi wariant: UE zaakceptuje trzy pakiety, przyjmując klauzulę opóźnienia akceptacji pakietu czwartego o kilka lub kilkanaście lat - wtedy główne korzyści integracji przypadną UE. I wreszcie trzeci wariant: UE zaakceptuje trzy pakiety, pozostawiając jednak krajom członkowskim swobodę negocjacji przepływu pracowników w drodze umów dwustronnych. Wówczas niezbędne będzie wynegocjowanie znacznej liberalizacji i rozszerzenia możliwości zatrudniania polskich pracowników w krajach UE.

- Obecnie Unia Europejska ma nad Polską przewagę pod względem jakości i atrakcyjności oferty

handlowej. Czy nasza gospodarka będzie w stanie w pełni sprostać konkurencji unijnych firm? W innym przypadku może nam grozić bezrobocie.

- Na razie mamy duży deficyt w obrótach handlowych z UE - ponad 9 mld dolarów. A to przekłada się bezpośrednio na saldo miejsc pracy, których przybywa w krajach mających przewagę eksportu, a ubywa - w krajach mających przewagę importu w bilansie handlowym.

- Jak można ten niekorzystny bilans wyrównać?

- W warunkach wolnego rynku tylko w jeden sposób: poprzez zwiększenie atrakcyjności i efektywności własnej produkcji, jej konkurencyjności, obniżenia kosztów, poprawę jakości i nowocześnieści. Dzięki temu nasze towary będą się lepiej sprzedawać tak w kraju, jak i zagranicą. A więc w efekcie ujemny bilans obrotów uległby redukcji. Jednym słowem, jeśli polski przedsiębiorca chce wygrać tę „batalię” i konkurować z towarem z importu, musi zacząć produkować taniej i lepiej. I na tym przede wszystkim warto skupić uwagę, aby cenę za członkostwo w Unii Europejskiej nie był wzrost napięcia na rynku pracy. Na razie jednak według danych opublikowanych przez Instytut Zarządzania i Rozwoju w Lozannie, który regularnie raz na rok dokonuje oceny konkurencyjności krajów - Polska zajmuje dopiero 45. miejsce na 46 możliwych. To zła i pesymistyczna dla nas prognoza.

Poza tym utrzymanie dotychczasowej zapaści w systemie edukacji narodowej zamknie przed nami granice co najmniej równie skutecznie jak dotychczasowe restrykcje administracyjne w swobodzie zatrudnienia.

Rozmawiała:
Teresa Kwaśniewska

cd. ze str. 1

Zarażenia domagają się w sądzie od pięciu do trzydziestu tysięcy złotych odszkodowania i na ogół wygrywają.

W placówkach wybrzeżowej służby zdrowia największa częstotliwość zakażeń szpitalnych występuje na oddziałach ogólnej intensywnej opieki medycznej oraz neurochirurgii i hepatogastroenterologii i geriatry. Najmniejsza na nefrologii, ginekologii, pediatrii, kardiologii i transplantologii. U pacjentów szpitali najczęściej dochodzi do zakażenia układu moczowego i oddechowego. Często jest także posocznica. Najrzadziej występują zakażenia ran pooperacyjnych.

Skąd to się wszystko bierze? Przyczyny są banalne, aż strach jak banalne!

Jeżeli sałowa wymieni pieluch choremu dziecku i nie myjąc rąk, zajmie się zdrowym maluchem, to zakażenie go rotawirusem jest pewne - stwierdzili pracownicy sanepidu, odpowiadając na pytanie, dlaczego na oddziałach pediatrycznych leżą dzieci z podejrzeniem zarażenia się rotawirusem.

Sprawcami zakażeń są drobnoustroje, które występują zarówno w środowisku szpitalnym, jak i mikroflora bakteryjnej chorych, pracowników, dostawców, odwiedzających. Najczęściej są to wirusy, bakterie, grzyby, pierwotniaki i robaki. Wirusy wywołują grype, paragrypę, odrę, różyczkę, świnkę, zapalenia wątroby B i C. Objawy choroby mogą pojawić się po dwóch tygodniach (płucna legionelloza), sześciu miesiącach (wirusowe zapalenie wątroby typu B), a nawet wielu latach (AIDS).

Wśród bakterii najwięcej zakażeń wywołują gronkowce, uznawane za najgroźniejsze patogeny szpitalne lat dziewięćdziesiątych. Od końca lat siedemdziesiątych coraz częściej hospitalizowanym zagraża gronkowiec złocisty.

W miejscach suchych (pościel, materiały opatrunkowe itp.) mogą występować paciorkowce i gronkowce, w środowiskach wilgotnych (zlewy, wanny, ręczniki, zbiorniki moczu, baseny, żywność, woda w wazonach kwiatowych) czają się bakterie.

Wirusowym zapaleniem wątroby typu B i C, HIV oraz cytomegalii można się zarazić, gdy sprzęt medyczny jest źle wyjadowany oraz przy przetaczaniu zakażonej krwi. Niewiele osób wie, że wirusowe zapalenie wątroby typu B jest wielokrotnie groźniejsze - ze względu na łatwość zakażenia i dużo większą liczbę ofiar - od AIDS.

W szpitalu można nabawić się zatrucia pokarmowego (salmonella, staphylococcus aureus), zakażenia mogą wywołać urządzenia wentylacyjne i kanalizacyjne. Często ludzie zarażają się, wdychając powietrze zawierające drobne cząstki kurzu lub kropelki wody z zarazkami. Tym sposobem przenoszą się wirusy zakażające układ oddechowy: grypy, różyczki, odrę, świnki, prątki grzybicze, pałeczki krztusca.

Drogom oddechowym najbardziej zagraża zapalenie płuc. Z tego powodu w szpitalach przyjmujących ciężkie przypadki, umiera co trzecia osoba, w szpitalach ogólnych - co dwudziesta.

RĘCE, RĘCE, DOKTORZE!

Lawinie zakażeń mogłyby zapobiec zwyczajne, ale zdecydowane środki ostrożności. I znów, aż strach, że tak się to lekcewa-

nięgo sprzętu, zwłaszcza autoklawów. Endoskop po zakończeniu wziernikowania żołądka pacjenta powinien być czyszczony przez dwie godziny. Zwykle jednak jest od razu używany do dia-

zaoszczędzono miliard dolarów oraz dodatkowo dwa i pół miliona „łóżko-dni”.

W Polsce, w jednym z miast Wybrzeża zrenomowany (ponoć) ginekolog potrafi wyjść na parę

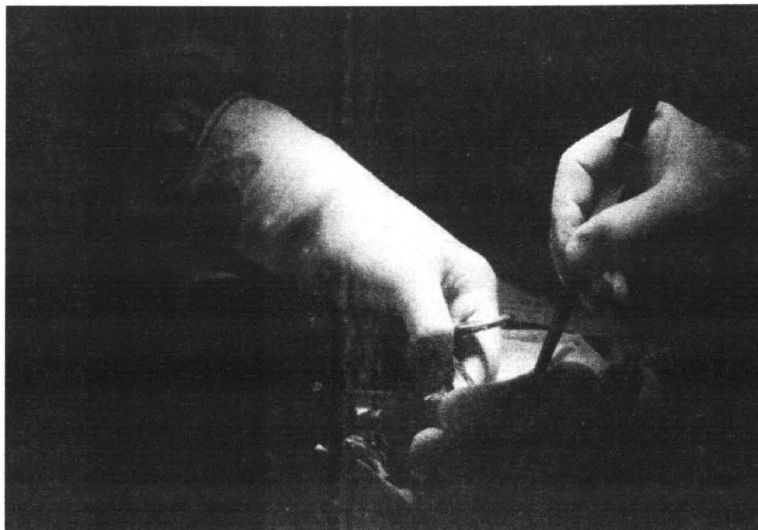

Na szczęście, mimo pohospitalizacyjnych zakażeń wielu układów, niemal nie notuje się najgroźniejszych - ran pooperacyjnych

ży. Najskuteczniejszy sposób uniknięcia zakażeń, to mycie rąk! I choć jest on zarazem najprostsz, prawie nie ma w polskich szpitalach lekarzy, którzy myliby



Tak wyglądają ściany ludzkiego żołądka, miejsce, w które z największą lubością wkręcają się bakterie

ręce przed każdym zabiegiem - twierdzą pracownicy gdańskiej higieny sanitarnej, a większość pacjentów zapewne zgodzi się z tym stwierdzeniem.

Jeśli nawet medycy używają rękawiczek, to zwykle po to, by chronić siebie, a nie pacjenta. Nie zmieniają ich przy kolejnych badaniach. Specjaliści Akademii Medycznej wykryli na rękach personelu medycznego sto dwadzieścia cztery szczepy bakteryjne. Wystarczy umyć ręce mydłem, by liczba bakterii na powierzchni rąk zmalała o sześćdziesiąt pięć procent. Po umyciu alkoholem - o prawie sto procent.

Sterylizacja też na ogół jest fatalna. Wciąż brakuje odpowied-

gnozowania drugiego pacjenta. Podobnie dzieje się z narzędziami używanymi do stomatologii.

W większości placówek sterylizację narzędzi prowadzi się za pomocą przestarzałej techniki suchego gorącego powietrza. Na Zachodzie powszechnie sterylizuje się narzędzia działające na nie parą pod ciśnieniem. Ponadto w wielu przychodniach nie stosuje się testów do kontroli skuteczności sterylizacji, zarówno chemicznych, jak i biologicznych.

Profesor Janusz Jeljaszewicz, znany i ceniony higienista mówi, że we współczesnym świecie najwięcej osób umiera nie na, tak zwane, choroby cywilizacyjne (z powodu schorzeń układu krążenia, czy nowotworowe), ale w wyniku zakażeń drobnoustrojami. Główną przyczyną zgonów są choroby zakaźne. Według wszelkich prognoz światowych, zakażenia stanowią i będą stanowić jeden z głównych problemów przyszłości.

Dłatego już wiele lat temu w wielu krajach, na przykład w USA, stworzono ogólnokrajowe programy zwalczania zakażeń. Na koszt państwa wyszkolono ponad pięć tysięcy pielęgniarek epidemiologicznych, wyedukowano lekarzy epidemiologów, mikrobiologów i personel średni. Wprowadzono programy nadzoru epidemiologicznego. Dzięki temu w ciągu dziesięciu lat zmniejszono liczbę zakażeń ran pooperacyjnych nawet o czterdzieści jeden procent. Rocznie

godzin z gabinetu, pozostawiając w nim ciężarną kobietę, która ośmieliła się poprosić, by umył ręce po badaniu poprzedniej pacjentki...

Pomimo wielu głosów pochodzących także ze środowisk medycznych, nadal nie wprowadzono wśród dyplomantów powszechnego obowiązku zaliczenia kolokwium z zakażeń szpitalnych. Nadal większość szpitali z lekceważeniem podchodzi do zaleceń w sprawie opracowania i ścisłego stosowania planu higieny wewnętrznej i prowadzenia analiz poszczególnych przypadków, co pozwoliłoby ustalić źródło i rodzaj zakażenia, odszukiwać chorych, którzy mogli ulec zakażeniu i uniemożliwić dalsze rozprzestrzenianie się infekcji.

- Co gorsza - konkluduje prof. Jeljaszewicz - zbyt wielu wciąż naszych lekarzy częściej umywa ręce przed odpowiedzialnością za skutki własnej niestaranności, zamiast myć je dosłownie - zawsze wtedy, i tak często, jak robić to powinni zgodnie ze sztuką dobrego wykonywania zawodu. Doprawdy nie wiem, jak sprawić, aby absolwenci polskich akademii medycznych przestali raz na zawsze bagatelizować kwestie higieny. Żeby bowiem było, gdyby doszło do tego dopiero po kolejnych wygranych procesach pacjentów ze swoimi lekarzami, choć na to się prawdopodobnie zanosi.

AW-SG

phoimb NORDOM®

Spółka z o.o. w Gdańsku

AUTORYZOWANY SPRZEDAWCA

- KATOWICKIEGO HOLDINGU WĘGLOWEGO
- GLIWICKIEJ SPÓŁKI WĘGLOWEJ
- ZAKŁADÓW KOKSOWNICZYCH ZDZIESZOWICE

OFERUJE

OPAŁ:

- KOKS
- WĘGIEL
- MIAŁ
- BRYKIETY KONFEKCJONOWANE

**REALIZUJEMY DOSTAWY
BEZPOŚREDNIE**

DZIAŁ OPAŁU

☎ 552 05 59
552 44 11

***WYSOKA JAKOŚĆ * LETNIE CENY *
* SPRZEDAŻ NA RATY ***

SKŁADY:

- Nr 20 Starogard Gd., ul. Owidzka 41**
tel. (069) 162 38 58
- Nr 22 Tczew, ul. Za Dworcem 2**
tel. (069) 31 38 53
- Nr 23 Malbork, ul. Daleka 116**
tel. (055) 272 36 89
- Nr 24 Elbląg, ul. Zagonowa 9a,**
tel. (055) 232 62 69, 232 45 50

03777

Serdecznie zapraszamy.

Kredyty w komputerze

Przeciąga się organizacja Biura Informacji Kredytowej. Nic nie wskazuje, aby ta potrzeba i pionierska w skali kraju instytucja, która ma pomagać bankom w likwidacji złych portfeli kredytowych rozpoczęła działalność jeszcze w tym roku.

Biuro Informacji Kredytowej - BIK - jest spółką powołaną przez 19 instytucji finansowych. Obecnie jego udziałowcami jest 21 banków działających w Polsce.

Ma wystartować najwcześniej w styczniu 1999 r.

Jako przyczynę opóźnienia podaje się fakt, iż BIK nie zdecydował się jeszcze na wybór systemu komputerowego, z którego będzie korzystał. Musi być on dostępny dla banków korzystających z usług BIK, a więc zrozumiałą dla komputerów wszystkich klientów.

Bankowcy nie chcą ujawnić nazwy i kosztów zakupu proponowanego systemu komputerowego.

Kapitał akcyjny BIK wynosi 15,5 mln zł. Według prezesa biura, taki był zakładany koszt jego uruchomienia i utrzymania w pierwszym okresie działalności. Jednak akcjonariuszom zostanie zaproponowane podwyższenie kapitału drogą skierowaną do nich emisji. 15,5 mln zł to, mimo zapowiedzi, za mało. Potrzeba przynajmniej 3-5 mln zł więcej, aby biuro mogło bez problemów działać. BIK ma osiągać zyski z pobierania opłat od poszczególnych banków, które będą się do niego zwracały o informacje na temat wybranego kredytobiorcy.

Dotychczasowa kredytowa informacja międzybankowa praktycznie nie istnieje.

Pomoc kontrolowana

Komisja Europejska otrzymała listę przedsięwzięć, przesłaną przez nasz Komitet Integracji Europejskiej, które Polska chciałaby wesprzeć w tym roku pieniędzmi z funduszu pomocowego PHARE. Po wstępnej selekcji Bruksela odrzuciła grupę projektów o łącznej wartości 34 miliony ecu, co oznacza prawdopodobnie zredukowanie pomocy z pierwotnie sygnalizowanej w wysokości 212 milionów ecu do 178 milionów. W tym zestawie negatywnie ocenionych polskich propozycji znalazły się między innymi programy badań ekonomicznych, inicjatywy w dziedzinie promowania idei integracyjnych, rozpoznawanie systemów ekologicznych.

Brukselscy administratorzy unijnych pieniędzy uznali, że część polskich przedsięwzięć nie mieści się w problematyce, którą Unia Europejska gotowa jest wspierać, inne uznano za niewłaściwie przygotowane do wdrożenia. Sprawy bada specjalna komisja powołana przez premiera.

Szansę na uzyskanie ponownego dostępu do tych pieniędzy są minimalne, ponieważ pula zaszczydzona na programach odrzuconych tworzy tzw. fundusz inwestycji infrastrukturalnych, czyli ważnych przedsięwzięć w skali całej Europy, a nie jednego kraju.

Zgodnie z obowiązującą w UE procedurą, rządowe projekty ubiegające się o dofinansowanie z PHARE Komisja Europejska przedłoży - wraz z sugestiami ekspertów, opiniami prawnymi i finansowymi służb Piętnastki - w końcu czerwca, rządowi państw członkowskich do oceny i ostatecznego zaopiniowania. W końcu lipca zbierze się natomiast Komitet Zarządzający Komisji Europejskiej i jeśli wyda on pozytywną opinię, możliwe będzie podpisanie memorandum, otwierającego Polsce dostęp do 178 milionów ecu, czyli ponad 676 mln złotych, przeznaczonych wstępnie na wsparcie polskich wydatków w niektórych dziedzinach, ważnych dla integracji.

c.d. na str. 8

W kilkunastu Specjalnych Strefach Ekonomicznych w Polsce ulokowało się już ponad 150 firm, które zainwestują prawie 5 mld złotych i dadzą zatrudnienie ponad 25 tys. osób. Niestety, nie na Wybrzeżu.

KOMPETENCJE STREFOWE

Najbliższa, sąsiednia dla Wybrzeża SSE znajduje się w Suwalskiem. Należy do „średniaków”. Niemniej wydała już 50 zwolnień podatkowych dla inwestorów, którzy zaplanowali inwestycje o wartości 140 mln zł i zatrudnienie ok. 3,5 tys. osób. Szesnaście funkcjonujących już firm zagospodarowało ponad 10 proc. powierzchni strefy. Głównymi inwestorami są Daewoo-FSO, Sung-San, Atlas, Wigry i Casino.

Niestety, na tym ile najbliższa nam Tczewsko-Żarnowiecka Specjalna Strefa Ekonomiczna prezentuje się wprost załóżnie słabo. Mimo, że działa już od roku, nie zaplanowano jeszcze żadnej inwestycji - ani na terenach pod Tczewem, ani pod Żarnowcem. Nie zagospodarowano nawet 1 procenta powierzchni strefy, nie wiadomo, ile i kiedy osób może liczyć na zatrudnienie. Nie wiadomo nawet, jakie mają tu dominować branże, co mogłoby przynajmniej sugerować potencjalnym inwestorom, jakiej specjalizacji produkcję warto by w tej strefie lokować. Jedyni - póki co - inwestor (Forcan Kulczyk Holding), jak chodzą słuchy, zamysła nawet o zmianie adresu...

Co gorsza, w środowiskach gospodarczych panuje opinia o niekompetencji kierownictwa Tczewsko-Żarnowieckiej SSE, co tym gorzej wróży jej na przyszłość.

● Czy faktycznie - w obliczu zjednoczenia z Europą, gdzie nie ma podobnych stref gospodarczych - zabiegane także na Wybrzeżu o Specjalną Strefę Ekonomiczną nie jest warte zatrudnienia bardziej operatywnej kadry, która zdolna byłaby sprawić, że Tczew i Żarnowiec choćby zbliżyły się do osiągnięcia wspomnianych Suwałk?

Jak w „Pulsie Biznesu” piszą Artur Adamowicz i Katarzyna Jazwińska, jest faktycznie niewykluczone, że polskie SSE ulegną likwidacji w wyniku wejścia Polski do Unii Europejskiej. W krajach Piętnastki przyjęta jest bowiem polityka odchodzenia od uprzywilejowanych regionów. Tak więc jedynie 6 stref, które zostały powołane jako pierwsze - mielecka, katowicka, suwalska, legnicka, łódzka i walbrzyska - ma zagwarantowane pełne ulgi podatkowe na 10 lat i połowiczne do końca działania.

Krótki czas istnienia, kłopoty finansowe spółek zarządzających i konkurencja sprawiają, że dotychczas tylko 3 z 9 stref Krakowski Park Technologiczny (KPT) znalazł inwestorów. Zagospodarowano jedynie 13 proc.

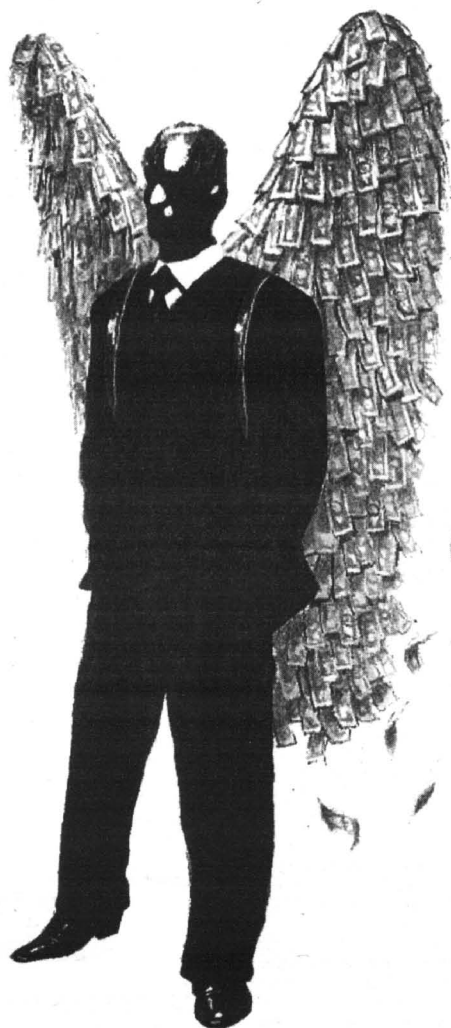

SSE, to skrzydła do szybkiego wzlotu gospodarczego dla wielu zaniedbanych rejonów. Rzecz w tym, że trzeba chcieć i umieć je rozwinąć

obszaru stref. Łączna wartość deklarowanych nakładów nie przekracza dotychczas 600 mln zł, a planowane zatrudnienie wynosi ok. 2 tys. osób. Największą inwestycję rozpoczyna amerykańska Motorola, która na terenie jednej z podstref KPT wybuduje nowoczesną fabrykę (za 525 mln zł) i stworzy 1,2 tys. nowych miejsc pracy.

● Jak więc opłacalność inwestowania w SSE rozpatrywać trzeba w pewnej mierze, jako miejsce tylko czasowej działalności gospodarczej, znajdując, iż zostanie przedłużona w przypadku, gdyby strefa stała się atrakcyjnym centrum produkcyjnym, zwłaszcza o głębokiej specjalizacji, nie konkurencyjnej z innymi strefami.

I w takim razie należy potwierdzić, iż - jak piszą autorzy „Pulsu

Biznesu” - magnesem mającym przyciągać do SSE są wieloletnie zwolnienia podatkowe. Inwestorzy przez pierwsze dziesięć lat są całkowicie zwolnieni z podatku dochodowego, a przez kolejne lata istnienia strefy mają 50 proc. ulgi.

Warunkiem uzyskania tych zwolnień jest zainwestowanie określonej sumy pieniędzy lub stworzenie odpowiedniej liczby miejsc pracy, indywidualnie wyliczonej dla każdej strefy. Firma może także uzyskać częściową ulgę, zależną od wielkości zatrudnienia (np. w Suwalskiej SSE zakład może odliczyć od podatku 25 proc. kwoty od zapłacenia za każdego 10 pracowników).

● Niestety, wysokie ceny ustalono na grunty.

c.d. na str. 8



PIENIĄDZE DLA MAŁEJ FIRMY

- Twój sklep (warsztat, firma usługowa) jest zbyt mały, żeby dostać kredyt w banku ?
- Potrzebujesz pieniędzy na zwiększenie obrotu, albo na małą inwestycję?

Fundusz MIKRO jest dla Ciebie!

Przedstawicielstwa lokalne Funduszu Mikro:
Gdańsk, ul. Żeleńskiego 41, tel./fax 341-26-01
Gdynia, ul. Starowiejska 177A, tel. 661-34-40, 661-34-16
Starogard Gdański, ul. Jagiello 23, tel. 16-297-63
Elbląg, ul. Grunwaldzka 2, pok. 21, tel. 233-36-72

3095/00008

KOMPETENCJE STREFOWE

cd. ze str. 7

Spółki zarządzające (przoduje w tym nie wiadomo czemu Tczew i Żarnowiec) oferują działki nawet po cenie dwukrotnie wyższej niż poza strefą, pomimo że z reguły są to tereny, gdzie inwestorzy często sami muszą zająć się budową infrastruktury.

Mimo to firmy deklarują chęć inwestowania w SSE, gdy widzą, że w zarządzie strefy zasiadają osoby kompetentne, znające się na zarządzaniu gospodarką. Według danych na koniec czerwca, ponad 250 podmiotów stara się o uzyskanie prawa do działalności gospodarczej w strefie.

Pierwsza SSE powstała w Mielcu we wrześniu 1995 roku, a zarządzanie nią powierzono Agencji Rozwoju Przemysłu. Do kwietnia 1997 roku powołano 5 kolejnych SSE zarządzanych przez specjalnie w tym celu powołane spółki akcyjne z obowiązkową przewagą udziałów Skarbu Państwa.

Najkorzystniejszy start miała Katowicka SSE, w której od początku ułokował się General Motors i zachęcił do inwestowania w strefę kolejne firmy z branży motoryzacyjnej. Do dzisiaj wydano w niej 33 zezwolenia, a łączna deklaracja nakładów przekracza 2 mld zł. Pierwsze 6 stref znalazło już swoich inwestorów, którzy chcą razem wydać ponad 4 mld zł i stworzyć ok. 23 tys. miejsc pracy. Widać jednak znaczne różnice pod względem atrakcyjności stref dla inwestorów.

We wrześniu 1997 roku stworzono 9 kolejnych SSE, a miesiąc później dwa technoparki. Różnica polega przede wszystkim na tym, że technoparki nie powstają z założeniem zmniejszania bezrobocia, lecz w celu rozwoju nowoczesnych technologii. Tłumaczy to ich lokalizację na terenie województw warszawskiego i krakowskiego, choć celowość ich powstania budzi wiele kontrowersji. Zwolnienie z podatku dochodowego obowiązuje w technoparku przez 6 lat.

Problemy z zainteresowaniem inwestorów niektórymi strefami wynikają nie tylko - jak w Tczewie i Żarnowcu - z niekompetencji zarządu, ale także z tego, że nie wszystkie regiony zostały odpowiednio przygotowane czy też dobrze terytorialnie. Przykładem może być Słupska SSE, w której tylko 10 ha jest uzbrojone i może być wystawione na sprzedaż, a spółka zarządzająca nie ma pieniędzy na zbrojenie pozostałych 125 ha. A szkoda, bo w kolejce czeka kilku bardzo poważnych inwestorów ze Skandynawii i Niemiec, którzy - mimo tego - nie decydują się na przeprowadzkę do Tczewa czy Żarnowca...

Największymi inwestorami w polskich SSE są wielkie koncerny motoryzacyjne General Motors, Volkswagena i Daewoo, któ-

re przyciągają również swoich kooperantów i podwykonawców.

Niektóre firmy np. (Fiat) stosują politykę wymuszania, uzależniając swoje funkcjonowanie w Polsce od możliwości inwestycji w SSE.

Można się spodziewać, że Volkswagen Motor Polska pójdzie śladem GM i przekona firmy współpracujące do budowy

fabryk w Polsce strategicznych fabryk do ekspansji na rynki środkowej Europy, dając też spore - choć mniejsze od oczekiwanych - szanse na zmniejszenie bezrobocia, z myślą o czym pierwotnie tworzone strefy.

Strategia tworzenia specjalnych stref ekonomicznych opiera się zarówno dla polskiej gospodarki, jak i dla inwestorów, na planach wieloletnich. Biorąc pod uwagę perspektywę przystąpienia Polski do UE, należy zwrócić uwagę na rozbieżności między ustawodawstwem naszym a unijnym. Przede wszystkim w UE istnieje 75 proc. próg dofinansowania inwestycji z funduszy publicznych. W Polsce nie ma dokładnych danych na ten temat, ale wiadomo, że dofinansowanie jest znacznie wyższe.

Janusz Kalwiński z Państwowej Agencji Inwestycji Zagranicznych uspokaja, że potencjalni inwestorzy zdają sobie sprawę z tendencji europejskich, a polska strona zawsze sygnalizuje potencjalne zagrożenia. Nie podejrzewa, aby UE zrobiła jakieś drastyczne cięcia, raczej liczy na okres przejściowy, w którym trzeba będzie strefy zlikwidować, co może potrwać kilka lat.



Zaległości przy organizacji niektórych SSE w większości przypadków mogą już okazać się nie do odrobienia.

fabryk w Polsce. Już teraz równoległe z fabryką nowoczesnych silników diesla rozpocznie się budowa fabryki siedzeń i akcesoriów samochodowych firmy Sit-ech, w której VW ma 49 proc. udziałów. Można na tej podstawie wyciągnąć wnioski, że SSE znacząco przyczyniły się do uło-

ZAGĘSZCZARKI, MŁOTY
I KRUSZARKI
HYDRAULICZNE
MONTOWANE
NA KOPARKACH



RĘCZNE
NARZĘDZIA
HYDRAULICZNE:

- MŁOTY WYBURZENIOWE
- KLUCZE UDAROWE
- PIŁY ŁAŃCUCHOWE
- I TARCZOWE
- POMPY O WYDAJNOŚCI
DO 3000 l/min
- AGREGATY ZASILAJĄCE

Bovin

81-327 Gdynia, ul. Wolności 20
tel./fax (058) 621 98 24, 621 99 64

Pomoc kontrolowana

cd. ze str. 7

Z tej kwoty szczególne wymagania muszą spełnić projekty - Komisja Europejska wyraziła wstępnie chęć przeznaczenia na ten cel 30 milionów ECU - dotyczące osłon socjalnych dla zwalnianych z pracy hutników i dział regionalnych związanych z restrukturyzacją górnictwa i hutnictwa. Te propozycje nie zostały zawarte w pakiecie przesłanym do Brukseli 13 maja, a na ich doręczenie polski Komitet Integracji Europejskiej ma czas do końca czerwca br. Prawidłowe przygotowanie tych programów ma szczególne znaczenie, ponieważ tylko pod tym warunkiem Unia Europejska zgodzi się na to, by Polska mogła nadal utrzymywać do w wysokości 6 procent na stał sprowadzaną z krajów Unii Europejskiej, choć układ stowarzyszeniowy z UE przewidywał obniżenie cła do 3 procent. Polska obawia się jednak, że tania stal europejska może wyprzeć z rynku stal krajową, co może się negatywnie odbić na kondycji finansowej polskich hut. UE uznała nasze argumenty, że wprowadzenie wolnego rynku stali powinno być poprzedzone unowocześnieniem naszego hutnictwa, gdyż inaczej nie będzie ono konkurencyjne. Stał należy w UE do produktów niewalczących - to właśnie od niej oraz od węgla zaczęło się w latach 50. jedno-czenie Europy.

Wśród kilkudziesięciu - ważniejsze licząc - projektów przedstawionych do akceptacji, największą dotyczy transportu, rolnictwa, ochrony środowiska i przygotowania infrastruktury granicznej Rzeczypospolitej do wykonywania wielokrotnie zwiększonych obowiązków, gdy polska granica stanie się bramą do Unii. Około 60 milionów ECU powinno weszść setki milionów złotych, asygnowanych przez krajowych inwestorów oraz dziesiątki milionów dolarów, wnoszonych przez Europejski Bank Inwestycyjny, przeznaczonych na budowę obwodnicy Krakowa i autostrady

Jacek
Markiewicz

Nie wszystkich Unia uzbroi

Państwa Unii Europejskiej zamierzają wprowadzić nowe zasady postępowania dotyczące eksportu broni. Chcą one stosować jednolite, wspólnie uzgodnione, kryteria przy ocenianiu krajów chcących zakupić uzbrojenie wyprodukowane na obszarze UE. Postanowienia takie zapadły pod koniec maja podczas spotkania ministrów spraw zagranicznych Piętnastki. Wstępnie uzgodniono na przykład, że żaden z krajów Wspólnoty nie zezwoli na eksport swojej broni, jeśli będzie oczywiste, że posłuży ona do represjonowania ludzi lub wzniecenia wojny domowej.

Na wniosek Wielkiej Brytanii postanowiono również, że uzbrojenie nie będzie sprzedawane do krajów, w których łamane są prawa człowieka. Wbrew propozycjom krajów skandynawskich zasady postępowania nie będą jednak obowiązkowe. Oznacza to, że - mimo wstępnej zgody - poszczególne kraje będą mogły w przyszłości odstąpić od nich.

Unia Europejska kontroluje 40 proc. światowego handlu bronią, przy czym 80 proc. unijnych obrotów przypada na Wielką Brytanię i Francję, czyli - odpowiednio - drugiego i trzeciego (po USA) eksportera broni na świecie.

Wrocław-Opole: Zamknięcie mostów w Plocku i Górze Kalwarii wykazuje dobitnie, jakie znaczenie dla europejskiego transportu ma energiczne inwestowanie w polskie drogi i przeprawy.

Za unijne pieniądze zamierzamy również stworzyć giełdy artykułów rolnych, tak niezbędne dla prawidłowego działania rynku produktów spożywczych, w tym ich kontraktowania i kształtowania w ten sposób cen na nie. W procedurach obowiązujących w Unii Europejskiej zostaną przeszkoleni polscy weterynarze - jeśli Komitet Zarządzający zaakceptuje ten wniosek - a także specjaliści od przestrzegania norm sanitarnych przy przewożeniu przez granicę produktów rolnych. Również z pieniędzy PHARE ma zostać utworzona służba zarządzająca na szczeblu samorządowym unowocześnieniem polskiego rolnictwa. W sumie sześć projektów rolnych ubiega się o dotację w wysokości 16 milionów ECU.

Unia bardzo pilnie przypatrzy się wykorzystaniu pieniędzy przeznaczonych na wsparcie, co potwierdza odrzucenie części polskich propozycji wykorzystania funduszy pomocowych. Po ostatnim zastrzeżeniu regulaminu PHARE każdy z projektów musi być opracowany w taki sposób, by umożliwiał natychmiastowe rozpisanie przetargu na jego wykonanie. Zwiększeniu funduszy pomocowych dla krajów kandydujących do Unii towarzyszy zmoczenie selekcji i nadzoru. Projekty opisane w memorandum poddawane są wielopiętrowym procedurom sprawdzania czy pieniądze wykorzystane zostały zgodnie z przeznaczeniem. Jak wynika z bieżących rozliczeń, w latach 1990-1996 Polsce przyznano z funduszu PHARE prawie miliard czterysta milionów ECU, z czego wydano 64 procent, a do wykorzystania w latach 1997-98 pozostało jeszcze około 480 milionów ECU.

Znani polscy architekci - Grzegorz Rytel i Adam Wagner specjalizują się w projektowaniu i urządzaniu stylowych wnętrz, przy zastosowaniu nowoczesnych technik i technologii. Jedno z takich mieszkań, a konkretnie kilkanaście charakterystycznych szczegółów sfotografowanych przez Mariusza Pietronia prezentujemy poniżej.

Mieszkanie to - uważają obaj architekci - świadczy również o upodobaniu właścicieli do pięknych przedmiotów i o umiejętności takiego kształtowania różnych przestrzeni, by całość tworzyła zwartą, konsekwentną kompozycję plastyczną. Zachwyca swobodą łączenia różnych materiałów, barw i stylów.

Dzięki wielkim płaszczyznom gładkich szyb można ulec złudzeniu, że mieszkanie jest jakby wtopione w ogród otaczający dom. Tak duże przeszklenie ścian, bez obawy o utratę ciepła, było możliwe dzięki zastosowaniu nowo-

czesnych, bardzo szczelnych okien, których ramy wykonane są z włókna szklanego (Fiberglassu). Funkcjonalny system ich otwierania, polegający na przesuwaniu skrzydeł okiennych i balkonowych oraz brak jakichkolwiek okuć czy uchwytów stałowych także sprzyjają zatrzymaniu ciepła. Za sprawą owych okien w całym mieszkaniu jest dużo światła, co zapewnia lepszą ekspozycję różnych pięknych detali wystroju, a także umożliwia bujną roślinność, które za-



9

STYLOWO I NOWOCZEŚNIE

mieniają część salonu w oranżerię.

A oto fachowe komentarze do kolejnych zdjęć znakomicie wyjaśniających zasady komponowania stylowych wnętrz w nowoczesnej oprawie.

1. Drewniane ażurowe schody wspinają się na antresolę, opasując balustradą przestrzeń jadalni. Na jej środku ciężki sta-



1

roświecki stół przykryty koronkową serwetą, której ażurowe ornamenty skupiają uwagę w centralnym punkcie, gdzie zwisa nisko nad stołem lampa ażurowa.

2. Bardzo ciekawy przykład połączenia prostego w wyrazie



2

żywania szybkich poisków. Wąskie pomieszczenie o dwóch przeciwległych ciągach szafek przykrytych wspólnym blatem zamyka okno, dodatkowo wydluzające perspektywę wnętrza. Wedle reguł ergonomii, tego rodzaju kuchnia jest bardzo wygodnym miejscem pracy dla jednej osoby.

4. Szerokie przejście z jadalni do pokoju dziennego zwieńczone lukiem. Ościeża zarówno tego przejścia, jak i drugiego prowadzącego do

holu wykończonego drewnem w ciemnym odcieniu, podobnie jak belki stropowe urozmaicają płaszczyznę sufitu.

cd. na str. 10



3

WARENIX S.C.
JULIAN CHROBOCZEK
TEL. KOM. 090541 795
TEL. DOM. (069) 136-85-26 (7 - 8)
NARKOWY 54
83-120 SUBKOWY

SYSTEMY OGROZENOWE
CYNKOWANE,
MALOWANE PROSZKOWO
SIATKI ZAWLEKANE, ZGRZEWANE
BRAMY PRZESUWNE, MONTAŻ

**BEKAERT
QUALITY**
★★★★

10 LAT GWARANCJI

DOMEX S.C. PRODUCENT OKIEN PCV

system PANORAMA, REHAU

MALBORK (Piaski), ul. Daleka 117, tel. (055) 272-12-13
TYPowe OKNA OFERUJEMY W CIĄGŁEJ SPRZEDAŻY

STYROPIAN

STYROPIAN M-15, M-20, M-30
(również płyty „na zakład”)
- zawsze wszystkie grubości i gatunki
- konkurencyjne ceny
*atesty ITB
* transport

„STYROPAK H-K” Gdańsk
ul. Michałki (1 km przed Rafinerią)
tel./fax (058) 308-77-05, 308-79-23

AIDIS SA NOWOCZESNE SYSTEMY GRZEWCZE
elektryczne i gazowe

DCDimplex - płyta akumulacyjna
- grzejniki konwekcyjne

JUNKERS - kotły c.o.
- formy gazowe

SIEMENS - przepływowe ogrzewacze wody

SPRZEDAŻ URZĄDZEŃ, PROJEKTOWANIE
KOMPLEKSOWA REALIZACJA

Chętnie nawiążemy współpracę
z firmami handlowymi i instalatorskimi.

Aidis SA Sopot, al. Niepodległości 659, tel./fax (058) 551 51 08

EURODACH
TECHNIKA OKIENNA I DRZWIOWA

PCW i AL
POMIARY
PRODUKCJA
SPRZEDAŻ
MONTAŻ

☎ (0-88) 48-20-51
✉ 14-200 Ława, ul. Kopernika 6

POSZUKUJEMY SPRZEDAWCÓW
I FIRMY MONTERSKE.
ATRAKCYJNE WARUNKI WSPÓŁPRACY

STYLOWO I NOWOCZEŚNIE

cd. ze str. 9

5. Wielkie płaszczyzny okien, wyjście na taras, bujna zieleń i białe żelazne postumenty potęgują skojarzenia z oranżerią. Wszystko to sprawia, że ta część pokoju dziennego stanowi jakby sferę pośrednią między ciepłym i przytulnym wnętrzem domu a rozległym, starannie utrzymanym ogrodem.

6. We wnętrzu dominuje duży biały okap wsparty na konstrukcji wymurowanej z czerwonej cegły klinkierowej. Starannie zakomponowane fragmenty pokoju dziennego są rozlokowane wokół potężnej bryły kominka. Oprócz palen-

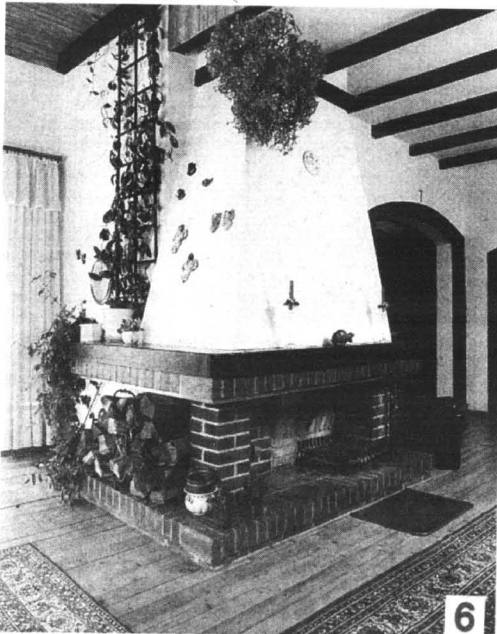
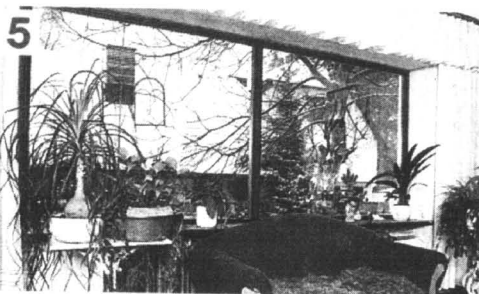

ska z rusztem - w dolnej części przewidziano też miejsce na zapas drewna. Pochyłą płaszczyznę ściany okapu „obsiadły” anioły z kolekcji pani domu, a jest ich w tym pokoju więcej. Również i tu, jak w całym domu, nie brakuje roślinności.

7. W sypialni na poddaszu jedynie i erski dywan „ogarnia” całą przestrzeń. Wszystkie sprzęty rozmieszczono pod ścianami, pozostawiając środek wolny, co sprawia, że pokój wydaje się większy. Skontrastowane z białą ścian i sufitu ciemnobrązowe belki więzby dachowej kojarzą się ze strychem. Podręczna biblioteka obok łóżka, dzięki wykończeniu w drewnie krawędzi wnęki i ażurowemu ornamentowi na zwieńczeniu, kojarzy się raczej z oryginalnym



mebelkiem niż z racjonalnie wykorzystaną wnąką w ścianie.

8. Nad jadalnią, po drodze do pokoiów sypialnych, na szerokiej antresoli - biblioteka. Pod oknem wygodny fotel „w cieniu” naturalnej roślinności korzystającej z

dziennego światła. Zainstalowane pod sufitem reflektorki oświetlają półki z książkami. W tym wnętrzu niepodzielnie panuje drewno w różnych odcieniach kolorystycznych.

cd. na str. 11

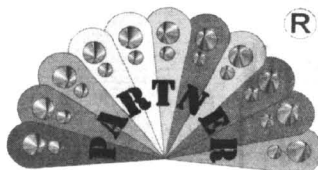

SYSTEMY OCIEPLEŃ BUDYNKÓW

ul. Hutnicza 40, 81-061 Gdynia, tel./fax (0-58) 623-13-42, 664-19-03

masy tynkarskie - kleje - farby - lakiery

Siatka podtynkowa - styropian - wełna mineralna - narzędzia i inne materiały do ociepleń hurt-detail

FASADEX®

APR. Techn. ITB AT - 15 - 3129/98

WWW.FASADEX.COM.PL

E-MAIL:PARTNER@FASADEX.COM.PL

PARKIET DĘBOWY I BUKOWY

OKLEINY SOSNOWE I LIŚCIASTE

TARCICE BUKOWĄ I DĘBOWĄ OFERUJE



PRZEDSIĘBIORSTWO PRZEMYSŁU DRZEWNEGO „FORNITEX” Sp. z o.o.
ul. Tartaczna 1
84-200 WĘJHEROWO

tel. 0-58/ 672-13-60 do 62
fax 0-58/ 672-13-61

KONKURENCYJNE CENY, BONIFIKATY



SALONY EKSPOZYCYJNE:

GDANSK
ul. Słowackiego 3
tel./fax (058) 341-55-41, 348-35-35
(meble biurowe)

GDYNIA
ul. Chwaszczyńska 50
tel./fax (058) 629-92-05
(meble sklepowe)

SOPÓT
ul. Grunwaldzka 38 A
tel./fax (058) 551-04-07
(meble sklepowe)

ELBLĄG
ul. Zw. Jaszczurczego 17
tel./fax (055) 233-61-33

GRUZIADZ
ul. Grobłowa 3
tel./fax (051) 23-531

WYPOSAŻANIE

SKLEPÓW, BIUR,
URZĘDÓW, PENSJONATÓW,
HOTELI, GASTRONOMII
I MUZEÓW

Jeśli nie masz czasu, zadzwoń,
my przyjedziemy do Ciebie

Tylko SŁOŃ
poda Ci dłoń

STYLOWO I NOWOCZEŚNIE

cd. ze str. 10

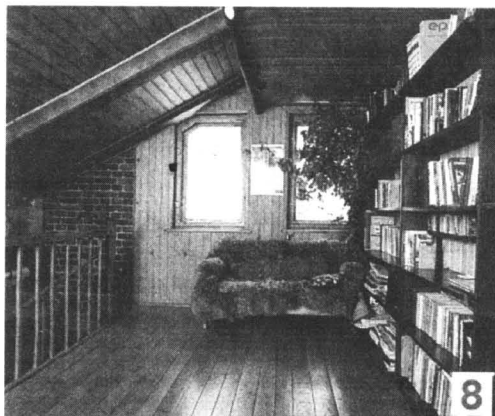

9. Na ścianie kolekcja „witraży” z kryształowego szkła oprawnego w metal. Bogactwo delikatnego rysunku na tle białej ściany

podkreśla złocistobrązowe sąsiedztwo podłogi i sprzętów. Przykład bardzo ciekawej aranżacji jednego z kątów pokoju.

HURTOWNIA BHP
wega[®]

Pracuj bezpiecznie!

**BUTY
GUMOWE
RYBACKIE**

**ODZIEŻ
ROBOCZA
KOLOROWA**
CENY PRODUCENTA

83-110 TCZEW, ul. 30 Stycznia 35, tel. (069) 31 63 43
80-958 Gdańsk, ul. Na Ostrowiu 1, tel. 307 22 25, 307 27 85
83-300 Żukowo, ul. Kościerska 11, tel./fax 681 71 68, 681 72 28
82-029 Gdynia, ul. Północna 10, tel. 063 93 58
82-300 Elbląg, ul. Królewiecka 195, tel./fax (055) 234 86 36

Pompowe wylewanie masy podłogowej

Wylewając samopoziomującą zaprawę podłogową na większej powierzchni należy posłużyć się specjalną pompką. W jej zbiorniku sucha mieszanka jest zarabiana odpowiednią ilością wody, a następnie

podawana wężem elastycznym. Pracownik przemieszcza końcówkę węża, regulując w ten sposób ilość zaprawy w poszczególnych miejscach na podłożu.

zachodnia jakość, pół ceny

rema
FIRMA HANDLOWA

- sprzęt i regały chłodnicze
- komory chłodnicze
- regały do sklepów i hurtowni
- klimatyzacja
- agregaty chłodnicze

WSZYSTKIE TOWARY UŻYWANE

Lipiec, sierpień
ceny promocyjne na urządzenia chłodnicze

83-200 Starogard Gdański, ul. Zielona 30,
tel. (069) 162 26 37 wew. 25.

Śladem naszych publikacji

Pochwała koszyka

Chciałabym wam podziękować za artykuł o wiklinie i o propagowaniu zdrowych rzeczek wokół nas.

Mój koszyk - polski, wiklinowy - towarzyszy mi od 23 lat. Kupił mi go moja siostra w Kostrzynie nad Odrą, gdy jej synek miał dwa lata. Jest ze mną do dzisiaj i jest swoistym kalendarzem. Tamto dwuletnie dziecko wyrosło na przystojnego mężczyznę i ilekroć przyjedzie do mnie z zagranicy, nieodmiennie pyta: „Ciociu, czy jeszcze go masz?”

Dlaczego piszę o tym koszyku. Otóż od niego zaczęła się moja przygoda z naturą. Tak bardzo mi się spodobał, że zaczęłam kupować wiklinowe koszyki do chleba, miseczki, podstawki. A w tamtych latach trudno było zdobyć owe cacka. Później przeczuliłam się na wyroby kamionkowe. I to też były miseczki, garnki (do dzisiaj przechowuję w nich np. smalec), kubeczki. Upodobalam sobie kamionkę z Bolesławca - niestety, trudno dostępną na naszym rynku.

Kiedy 11 lat temu wyszłam za mąż i zaczęłam urządzać swoje mieszkanie, w mojej kuchni znalazły się tylko wyroby z wikliny, kamionki, porcelany. Plastik prawie nie ma, tylko to, co konieczne - maszyna do chleba, ekspres do kawy, suszarka do talerzy, ale już sztuczne osuszone stoją w glinianym cepeliowskim dzbanuszkach. Mam dużo przedmiotów z drewna: łyżki, widełce, misy, dzbanuszki, na przykład sól przechowuję w drewnianym wiaderku i nabieram ją drewnianą łyżką. Deski do krojenia chleba też są drewniane. Kiedy idę do znajomych, widzę, że wszędzie w kuchni króluje plastik - zwłaszcza modny ostatnio - czerwony. Wydaje mi się wtedy, że wszystkie te kuchnie są jednokowe. Niektóre koleżanki też zaraziłam urządzeniem kuchni na kamionkowo i wiklinowo.

Aleksandra Henel

Przedsiębiorstwo Usługowo-Handlowe
W i „Woda i Ogród”
proponuje i wykona:

- ☛ baseny kąpielowe kryte i ogrodowe
- ☛ oprzyrządowanie, ofoliowanie istniejących
- ☛ środki do pielęgnacji wody w basenach
- ☛ projektowanie i zakładanie ogrodów
- ☛ oczka wodne, stawy, strumyki, ogrody wodne i akcesoria
- ☛ nawadnianie automatyczne ogrodów, terenów sportowych i rekreacyjnych
- ☛ fontanny miejskie i przydomowe
- ☛ specjalistyczne filtry do dużych oczek i stawów

Mariola Topolska
Różyny,
ul. Kwiatowa 8

(058) 683 77 92
0602 57 68 42

B-complex

Przedsiębiorstwo Produkcyjne
"B-COMPLEX" S.A.
ul. Nowy Świat 40
80-299 Gdańsk-Osowa

KOSTKA BRUKOWA

PROMOCJA LETNIA

Sprzedaz: Alfa sp. z o.o. Kwidzyn, ul. Zwirowa 4 tel. 0-55 79 36 80	Broker Starogard Gd., ul. Derdowskiego 4 tel. 0-69 161 07 58	Mach Pruszcz Gd., ul. Łukasiewicza 2 tel. 683 36 16	Rollbud Garcz, Chmielno tel. 681 43 00
Atpol Gronowo Górne, ul. Opalowa 28 Elbląg tel. 0-55 33 33 29	Burdulec Bolszewo, ul. Leszczyńska 17 tel. 72 26 95	Mini Max Elbląg, ul. Dębowa 4c tel. 233 79 01	Rotmanka Pruszcz Gd, ul. Sikorskiego 5 tel. 683 43 30
A Service Lebork, ul. Krzywoustego 13-15 tel. 0-59 631 455	Elgrand Kościerzyna, ul. Przemysłowa 4 tel. 686 27 05	MM S.C. Malbork, ul. Głowackiego 115 tel. 0-55 272 51 29	Samopomoc Chłopska Słupsk, ul. Poznańska 42 tel. 0-59 257 06
Bat Sierakowice, ul. Mirachowska 31 tel. 681 63 38	Hand-Bud Gdańsk, ul. Obr. Westerplatte 25 tel. 552 00 82	Raab Karcher Gdańsk, ul. Północna 10 tel. 623 68 10	U Szczygła Tczew, Czarni 31 tel. 0-69 31 08 22
	Kraal Zeliszewo, ul. Pucka 52 tel. 673 86 23	Raab Karcher Gdańsk, ul. Mostek 2/8 tel. 305 94 72 - 77	

100010

POMYŚL O PODŁODZE (2)

W ubiegłym tygodniu pisaliśmy o zaletach wykładzin PCV, tym razem słów kilka o wykładzinach dywanowych. Informacje te podajemy za pośrednictwem spółki „Komfort” posiadającej największą w Polsce sieć sklepów z materiałami wyposażenia wnętrz.

Wykładzina dywanowa jest miękkim, komfortowym produktem tekstylnym przeznaczonym do położenia na podłodze. Do podstawowych ich zalet należą: przyjemność chodzenia, zdolność tłumienia hałasu, ciepło dla stóp, bezpieczeństwo oraz czystość powietrza w pomieszczeniu, gdyż wykładzina działa jak filtr zatrzymujący drobiny kurzu na swojej powierzchni. Wykładziny dywanowe zapewniają pomieszczeniu duży komfort. Układając je oszczędza się czas, koszty robocizny i materiały w porównaniu z innymi rodzajami pokryć podłogi. Czyszczenie ich nie jest trudne, nie rozwijają się w nich bakterie i roztocza, są wolne od substancji szkodliwych dla zdrowia.

Typowa wykładzina zbudowana jest z 4 warstw. Materiał okrywający runo to odpowiednio tkanina włókna. Tkaninę podłogową (hośnik) stanowi najczęściej juta lub polipropylen w formie tasemek. W celu wzmocnienia umocowania runa w tkaninie nośnej jest ona podklejona lateksem, który jest materiałem nienasiąkliwym i nierozpuszczalnym w wodzie, nadającym produktowi stabilność wymiarów i usztywniający go. Równocześnie z podklejeniem lateksem przyklejany jest od spodu drugi podkład podwyższający stabilność wykładziny.

Najczęściej stanowi ją juta, poli-propylen o nazwie Action back lub pianka. Najkorzystniejszą z punktu widzenia użytkownika formą podkładu jest pianka. Takie właśnie spody posiada 90 proc. wykładzin w Europie.

Główne właściwości wykładziny zależą jednak nie od jej podkładu, ale od rodzaju użytych włókien i rodzaju zastosowanego splotu. Generalnie włókna możemy podzielić na dwie zasadnicze grupy: naturalne i chemiczne. Naturalne włókna stosowane do produkcji wykładzin to wełna (runo) i juta (podkład). Wełna ma wiele zalet: jest gładka, miękka, elastyczna, sprężysta, jest antystatyczna, tworzy miłą atmosferę w pomieszczeniu. Jest jednak nieodporna na odbarwienia i jest najdroższa ze wszystkich włókien.

Do najpopularniejszych zaś włókien chemicznych należą: poliamid, poliester i polipropylen. Włókna poliamidowe są bardzo wytrzymałe na wszelkiego rodzaju odkształcenia. Ich odporność na ścieranie jest 20 razy większa od wełny, a upływ czasu i proces starzenia nie ma praktycznie wpływu na ich jakość. Włókna poliestrowe są nieco mniej odporne mechanicznie niż poliamid. Jednak mają największe zdolności zachowania kształtu ze wszystkich włókien (są sprężyste). Nie ulegają także odbarwieniom pod wpływem światła słonecznego i są odporne na działanie substancji chemicznych. Włókna polipropylenowe także posiadają dobrą sprężystość, są jednak łamliwe. Posiadają także bardzo dobrą odporność na chemikalia i nie chłoną wody, dzięki czemu zanieczyszczenia płynne nie zostawiają na nich plam.

Trzecią istotną cechą wykładziny jest zastosowany splot. Do najpopularniejszych rodzajów wykładzin należą wykładziny cięte i pętelkowe. Każde z nich posiada oczywiście wiele odmian, ale wszystkie one zachowują kilka ogólnych cech. Wykładziny cięte są bardziej komfortowe i przytulne, robione są oczywiście z włókien trwałszych, odporniejszych na nacisk, jednocześnie ich sprzątanie może być nieco trudniejsze, jeśli nie zastosowano powłoki ochronnej np. Scotchgard. Wykładziny pętelkowe są bardziej odporne na odkształcenia pomimo stosowania słabszych włókien, są również łatwiejsze w czyszczeniu. Oczywiście miękkość wykładziny zależy od wysokości i gęstości runa (podawanej w gramach na metr kwadratowy).

Podstawowym kryterium doboru wykładziny (poza naszym gustem oczywiście) jest rodzaj pomieszczenia. Zwykle pomieszczenia dzieli się pod tym względem na trzy rodzaje: pomieszczenia wypoczynkowe (sypialnia, pokój gościnny), pomieszczenia mieszkalne (przedpokój, mieszka o większym natężeniu ruchu) i miejsca o dużym natężeniu ruchu (duże biura, sale sklepowe, korytarze, itp.). Od natężenia ruchu zależy bowiem w głównej mierze typ wykładziny jaki powinniśmy wybrać.

Innymi istotnymi cechami, które wykładziny mogą posiadać w różnych zestawieniach są: antyelektryczność, trudnopalność, odporność na wilgoć (nadające się np. do łazienek), na czynniki chemiczne, na działanie promieni słonecznych (nie blaknące kolory), przystosowanie do pomieszczeń z ogrzewaniem

kanie w głąb runa utrzymując je na powierzchni, co ułatwia sprzątanie.

Dzięki tak wielkiej różnorodności posiadanych cech wykładzina jest materiałem, który można dobrać zarówno do luksusowej sypialni czy biura, jak i do zwykłego magazynu. Aby więc uczynić satysfakcjonujący nas wybór, musimy najpierw określić warunki, w jakich chcemy naszą wykładzinę eksploatować.

**HURTOWNIA IZOLACJI
TERMICZNYCH**

**FBH
INBUD**

**WIELKA PROMOCJA
OTULINY POLIETYLENEWEJ
POOLFLEX**

81-038 Gdynia, ul. Hutnicza 42
tel./fax (058) 623 37 90, 623 50 77
tel.kom. (090) 52 12 08, (0602) 22 06 04

AKCESORIA MEBLOWE

- ✓ ŚRUBY
- ✓ WKRETY
- ✓ GWOŹDZIE
- ✓ PODKŁADKI
- ✓ NAKRĘTKI

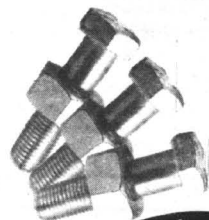

**CENY
PRODUCENTA**

poleca -
PRZEDSIĘBIORSTWO HANDLOWE
EDWARD DOMAGALSKI

82-300 Elbląg, ul. Nowodworska 34
tel./fax (055) 232 89 85

OFERTA DLA PRODUCENTÓW MEBLI
proponujemy dostawy
materiałów niemieckiej firmy

Wollweber Holzwerkstoffe

- * płyty laminowane gr. 8,10,16,19 mm,
- * blaty robocze gr. 40 mm,
- * MDF gr. od 5 do 38 mm, MDF gięty,
- * obrzeża melaminowe do płyt i blatów z klejem i bez kleju.

Gdańsk - Orunia, ul. Wschodnia 13

tel. 0-58/309-09-01, 309-41-81

jakość doskonała
cena bardzo atrakcyjna!

pełna gama
kolorów



Studio Rusika

Malborska Fabryka Obrabiarek
Malbork, ul. Kościuszki 39
tel. 272 33 85, fax 272 26 06

PEMAL
MALBORK

Zakład Nowy Dwór Gdański
ul. Mickiewicza 7
tel. 247 29 01, fax 247 44 47

PRODUKUJE:
**OSTRZARKI DO NARZĘDZI
OBRABIARKI DO DREWNA**

- * ostrzarki do narzędzi uniwersalne i specjalistyczne, pilarki, wiertarko-frezarki, przekrawarki, spajarki fornurowe, urządzenia dla leśnictwa, tartacznictwa i przemysłu drzewnego, przenośniki
- * piece na słomę, drewno i trociny

ŚWIADCZY USŁUGI

- * ostrzenie narzędzi
- * obróbka skrawaniem
- * obróbka cieplna
- * wykonywanie konstrukcji metalowych
- * piaskowanie i malowanie konstrukcji
- * stolarstwo

ZAPEWNIAM

- * serwis i remonty naszych urządzeń
- * części zamienne

PROMOCJA
NA WYROBY
DO 30%

17/345

TORMET
OFICJALNY SPRZEDAWCA

STOLBUD
SOKÓŁKA S.A.

**OKNA
DRZWI**

- DREWNIANE • Z TWORZYW
WSZYSTKIE WYMIARY
I Kształty

**HURT - DETAL
GRZEJNIKI CO
KOTŁY CO**

I INNE WYROBY DLA DOMU
83-000 Pruszcz Gdański,
ul. Grunwaldzka 62
tel. 682-30-75
tel./fax 682-35-52

30117000112

P **AUTOSTRADY TONA W... PAPIERKACH**

Prezes NIK, Janusz Wojciechowski powiedział, że prawdopodobnie zmiana ustawy jest jedynym wyjściem, żeby zrealizować w Polsce program budowy autostrad płatnych. Kontrola NIK, obejmująca lata 1995-1997, wykazała znaczne opóźnienia w realizacji ustawy z 1995 roku o autostradach płatnych i rządowego programu budowy autostrad. Rozszerzona w 1994 roku, wobec przyjętej rok wcześniej, wersja tego programu zakładała wybudowanie w Polsce w ciągu 15 lat 2600 km autostrad. Tymczasem, jak wynika z raportu NIK, do końca 1996 roku nie zbudowano nic z planowanych 338 km autostrad, a do końca roku ubiegłego powstał tylko 61 km odcinek Kraków-Katowice.

W ocenie NIK, główne przyczyny opóźnień, to m.in. „bałagan

prawny”, panujący na początku realizacji ustawy i „zbyt optymistyczna ocena oferty koncesjonariuszy” w zakresie finansowym. Opóźnienia w wydawaniu przepisów wykonawczych do ustawy o autostradach płatnych sięgały od 4 do 30 miesięcy.

Szczególnie hamująco - zdaniem NIK - wpłynęła na proces przygotowawczy półroczna zwłoka z wydaniem rozporządzenia ministra Ochrony Środowiska, Zasobów Naturalnych i Leśnictwa o wymaganiach, jakie w interesie środowiska, powinna spełniać autostrada. Brak tego rozporządzenia uniemożliwia składanie wniosków i podejmowanie decyzji lokalizacyjnych.

NIK wskazała też na przewlekłość decyzji lokalizacyjnych i na



Auchan

oferta ważna do 14 sierpnia*
Święto Dominika w Auchan

do **50%**

od 15 sierpnia wielka akcja*

Tornister szkolny	14,99	16,99
Plecak szkolny	39,99	46,79
Blok rysunkowy	1,09	1,50
Zeszyt 60 kartek (kratka)	0,79	0,99
Ołówek z gumką 10 sztuk	1,99	2,39
Zeszyt 16 kartek (kratka i linia)	0,27	0,45

* oferta ważna do wyczerpania zapasów

**Uprzejmie informujemy naszych Klientów,
że w środę 15.08.98 sklep będzie otwarty
w godzinach 10.00 - 20.00**

HONORUJEMY KARTY KREDYTOWE

zapraszamy:
poniedziałek-sobota od 8.30 do 21.30
niedziela od 10.00 do 20.00

Centrum Handlowe Auchan w Gdańsku, ul. Kartuska
Dojazd autobusami własnymi AUCHAN nr: 01, 60

Z karta stałego klienta możesz uzyskać do 3% rabatu.
Informacja o karcie stałego klienta tel. 307 66 72

to, że większość z nich podlega procesom odwoławczym. Co do problemu koncesji i negocjowanych obecnie tzw. zamknięć finansowych z koncesjonariuszami, NIK uważa, że tę kwestię powinien szczegółowo przeanalizować i ocenić rząd.

cd. na str. 23

POSŁOWIE O A-1

Z prawdziwą przyjemnością odnotowujemy aktywność gdańskiego posła, Jana Kulasa narzeszcie w sprawie konkretnej. Dzięki jego interpelacji mamy wiadomości z pierwszej ręki o stosunku rządu do budowy autostrad, w tym do autostrady A-1 Północ-Południe. Na pytania odpowiadał w Sejmie podsekretarz stanu w Ministerstwie Transportu i Gospodarki Morskiej, Witold Chodkiewicz. Oto najistotniejsze fragmenty tej dyskusji:

- Budowa autostrady A-1 ma wielkie znaczenie dla kraju, dla ziemi gdańskiej, dla polityki transportowej państwa. Dlaczego dotychczas nie doszło do zawarcia umowy koncesyjnej na budowę tejże autostrady? Na jakim etapie są przygotowania do zawarcia tej umowy? Panie ministrze, kiedy można się spodziewać ostatecznego terminu podpisania tejże umowy i gdyby pan minister zechciał powiedzieć, chociaż orientacyjnie, kiedy można przewidzieć rozpoczęcie budowy tej niezwykle istotnej autostrady A-1 Północ-Południe?

Pierwsze pytanie dotyczyło autostrady A-1: jeżeli jest ważna, czy można skończyć jej budowę, czy można ją przyspieszyć. Ołóż istnieje po prostu pewien tryb negocjacji, który nie jest od rządu zależny. Rząd tylko stwierdza to, co muszą potwierdzić potem banki - że istnieje tzw. zamknięcie finansowe. Zamknięcie finansowe, czyli - to brzydkie słowo - bankowalność. A więc, krótko mówiąc, chodziło o to, czy ubiegający się o budowę - czyli ten, kto wcześniej uzyskał koncesję - ma finansowe zasoby niezbędne do tego, żeby mógł liczyć na kredyty z banków.

cd. na str 24

ZBIJAMY CENY ZAWODOWO



na cztery koła, wspomaganie układu kierowniczego, elektrycznie sterowane szyby i lusterka, centralny zamek, klimatyzację, ABS i poduszki powietrzne dla kierowcy i pasażera.

NA 4 OD PÓŁ WIEKU

Jak zapowiadaliśmy, także w Polsce są już dostępne nowe modele samochodu osobowo-terenowego Grand Vitara. Konstruktorzy suzuki stworzyli go, jako auto uniwersalne, dobre tak na bezdroża, jak szosę i ulicę. Do wyboru są dwa silniki: czterocylindrowy na benzynę o pojemności 2,0 i mocy 125 KM oraz sześciocylindrowy 2,5-litrowiec o mocy 142 KM.

Za około 100 tys. złotych (w zależności od wersji i wyposażenia) można otrzymać samochód, który ma m.in. rozłączalny napęd

zera.

Wysoką jakość auta zdaje się gwarantować fakt, iż grand vitara jest owocem blisko 50-letnich doświadczeń Suzuki w projektowaniu i produkcji pojazdów terenowych z napędem na wszystkie koła.

RAJDOWE LWIĄTKO

Być może jest już spadkobierca peugeotota 205 T16 - auta legendy, bezapelacyjnego triumfatora rajdowych mistrzostw świata w latach 1985/86 oraz dwukrotnego zwycięzcy rajdu Paryż-Dakar w latach 1987-88. Mowa o zaprezentowanym niedawno modelu peugeot 206 WRC (skrót od World Rally Car), czyli sportowej wersji nowej „dwieście-szóstki”. Na razie tylko w wersji prototypowej, gdyż w seryjnej produkcji znajdzie się dopiero w początkach przyszłego roku.

Peugeot 206 WRC będzie dłuższy i szerszy od swego „cywilnego” brata. Ma mieć dokładnie 4005 mm długości, 1772 mm szerokości i niewiele ponad 1400

mm wysokości. Z zewnątrz charakterystycznym elementem będą ponadto masywne spoilery z przodu i z tyłu.

Pod maską znajdzie się czterocylindrowy:

lindrowy, 16-worowy silnik o pojemności 2.0 l i mocy 300 KM. Unosić go będzie całkowicie nowe w tej

klasie peugeotów zawieszenie, wzmocnione i specjalnie przystosowane do warunków rajdowych.



nowe clio



Renault Clio - nowa treść w nowej formie. Idealna sylwetka i doskonale pomyślane wnętrze. Dodatkowo wiele nowoczesnych rozwiązań, podnoszących bezpieczeństwo i komfort jazdy. Ubezpieczenie OC i Zielona Karta bez dopłat.

Autoryzowani Partnerzy Renault zapraszają:

A. Ossowski
Elbląg
ul. Nowodworska 28 b
tel. 232 70 75, 232 62 37
fax 232 61 76

Renobil sp. z o.o.
Gdańsk Przymorze
ul. Dąbrowszczaków 18
tel. 557 05 02, 557 25 47

T. Zdunek
Gdańsk
ul. Miałki Szlak 35
tel. 301 90 12, 301 36 57

clio

ROZNY KOSZT
KREDYTU
11⁸⁶%

RENAULT
Assistance
24 h



RENAULT
TO PEŁNIA ŻYCIA

Fordy z drugiej ręki

Ford Distribution zamierza uruchomić program sprzedaży używanych aut swej marki. Mają to być samochody po przeglądach, objęte gwarancją sięgającą nawet roku. Handel używanymi pojazdami jest dla Forda bardzo ważny, gdyż klient zadowolony z eksploatacji takiego auta, kupionego taniej, zazwyczaj nabycy potem nowy samochód tej marki - uważa prezes tej firmy Nick Palmer.

Z powodu przekłamania sprzętu elektronicznego, weszłyogdniowym Auto-Moto opublikowany został obcy tekst dotyczący nissana patrolu GR pt. „Na błotniste drogi”. Za pomylkę przeprosza red. Dariusz Gajewski.

Oto tekst właściwy.

To, co potrafi ten pojazd przetrwać równać można chyba jedynie do siły i zarazem sprytu potężnego bawołu, który z powodu dziwno godną lekkością potrafi wygramolić swoje potężne i na pozór niezdatne cielsko z



Nissan patrol GR

RUSZYŁ KOLEJNY PATROL

największego błota. I to całkiem szybko, gdyż do „setki” rozpędzić się może w niespełna 18 s., a wkrótce potem nawet do 155 km/h, zadowalając się średnio 14 l paliwa na sto kilometrów. Tylko zatrzymać się nie jest mu łatwo. Od prędkości 100 km/h potrzebuje na to ponad 47 metrów.

Mowa, rzecz jasna, o nissanie patrolu GR, którego wcześniejsze wcielenia zdobyły sobie dobrą markę tak w świecie, jak i w naszym kraju. Najnowszy patrol (w Polsce za 150 tys. zł) otrzymał silnik wysokoprężny, rzędowy, sześciocylindrowy, o pojemności 2826 ccm. Daje on moc 130 KM, przy 4000 obr./min., a jego maksymalny moment obrotowy przy 2000 obr./min. wynosi 252 Nm.

Auto ma wymiary (dł./szer./wys.) 5010/1930/1855 mm. Waży 2355 kg. Zdolne jest przyjąć ładunek 565 kg, a zarazem pociągnąć przyczepę o wadze 3,5 tony! Ze swoimi sztywnymi osiami oraz napędem na cztery koła doskonale nadaje się do przewożenia ciężarów w trudno dostępnym terenie.

Auto ma wymiary (dł./szer./wys.) 5010/1930/1855 mm. Waży 2355 kg. Zdolne jest przyjąć ładunek 565 kg, a zarazem pociągnąć przyczepę o wadze 3,5 tony! Ze swoimi sztywnymi osiami oraz napędem na cztery koła doskonale nadaje się do przewożenia ciężarów w trudno dostępnym terenie.

cd. na str. 25

Autostrady toną w... papierkach

cd. ze str. 21

Według NIK, koncesjonariusze powinni byli dokonać starannej szacunków kosztów i zysków przed sformulowaniem ofert a Ministerstwo Transportu i Gospodarki Morskiej oraz Agencja Budowy i Eksploatacji Autostrad powinna była bardziej krytycznie przeanalizować te oferty przed podpisaniem umów. Tak się nie stało i teraz się okazuje, że koncesjonariuszy trzeba wesprzeć finansowo, bo szacunki natężenia ruchu, dokonane na zlecenie banków wykazały, iż ich przewidywania co do dochodowości niektórych odcinków autostrad były zbyt optymistyczne - mówił prezes NIK.

Według raportu NIK, minister TiGM - zawierając w umowach koncesyjnych „ideę objęcia rządowym tzw. mechanizmem wsparcia początkowego okresu eksploatacji autostrad” - przekroczył uprawnienia ustawowe, ponieważ ustawa w ogóle nie mówi o finansowym udziale państwa w kosztach eksploatacji autostrad, a o gwarancjach, dotyczących kosztów budowy. Jednak prezes NIK, pytany, czy minister powinien ponieść odpowiedzialność, odpowiedział, że nie, bo „tylko

obećcał wsparcie”. Na pytanie o to, czy w postępowaniu koncesyjnym stwierdzono działania bezprawne, Janusz Wojciechowski odpowiedział: „Ewidentnego złamania prawa nie było. Nazwałbym to niedopełnieniem staranności”.

W tych dniach do Komitetu Ekonomicznego Rady Ministrów wpłynął skorygowany program budowy autostrad płatnych w Polsce. Projekt przygotowało MTiGM oraz ABIEA. Główna propozycja korekta - według informacji ministra TiGM, Eugeniusza KERM-owski - dotyczy finansowania budowy autostrad. Przewiduje zwiększenie udziału państwa w stopniu, wymagającym nowelizacji ustawy. Zgłoszony KERM-owski projekt realizacji programu na etapy, koncentrując się na planach do 2001 roku, kiedy to mają zostać oddane do użytku pierwsze odcinki autostrad, a konkretnie na trasie Wrocław-Katowice, Poznań-Konin, Gdańsk-Tczew oraz obwodnice Torunia i Katowic. Nasz rysunek przedstawia autostrady, które mają powstać w pierwszym etapie realizacji programu ich budowy.

nowy CLARUS

Poduszka powietrzna i klimatyzacja w prezencie.

CLARUS 1.8/116 KM już od

49 900,-



Każdy nowy Clarus jest wyposażony seryjnie w poduszkę powietrzną dla kierowcy, klimatyzację, elektrycznie otwierane szyby przednie, wspomaganie kierownicy, centralny zamek i fabryczny immobiliser. Wersja 2-litrowa jest ponadto standardowo wyposażona w układ ABS i pełny pakiet elektryczny.

Oczywiście Clarus, tak jak większość samochodów KIA, tradycyjnie objęty jest korzystną 3-letnią gwarancją. Atrakcyjny pakiet ubezpieczeniowy na 3 lata.

Nowy Clarus. Przyjemność z wyboru.

KIA
KIA MOTORS

SALON SPRZEDAŻY
INTERBIS 80- 309 Gdańsk, ul. Grunwaldzka 417
tel. (058) 552 18 45, fax (058) 552 18 54

HURTOWNIA MOTORYZACYJNA - IMPORTER

AC
AUTO CAROS

Oferuje **CZĘŚCI I AKCESORIA** do samochodów zachodnich i japońskich

Specjalizacja: **VW**

Niskie ceny!

AUDI
OPEL
FORD

Dla warsztatów i sklepów

wysokie rabaty!

Gdańsk ul. Kartuska 213/215 tel./fax (058) 331-444

HURTOWNIA MOTORYZACYJNA - IMPORTER

AUTO - VIT - Kujach

TCZEW, ul. 30 Stycznia 39,
tel. (069) 31 01 85, 0602 36 69 49

SALON SPRZEDAŻY

FIAT

Autoryzowana Stacja Obsługi

☛ Przeglądy gwarancyjne i naprawy bieżące

SKLEP

- ☛ Części FIATA
- ☛ Lakiery i komponenty firmy SIKKENS
- ☛ Elementy blacharskie do wszystkich typów samochodów

WARSZTAT

- ☛ Lakiernictwo w komorze bezpyłowej firmy LAGOS
- ☛ Naprawy blacharskie w systemie AUTROBOT
- ☛ Pomiary punktów bazowych
- ☛ Konserwacja samochodów

NAPRAWY

- ☛ Blacharsko-lakiernicze oraz mechaniczne wszystkich typów samochodów
- ☛ Naprawy bezgotówkowe samochodów powypadkowych dla firm ubezpieczeniowych

POSŁOWIE O A-1

Na kolejne, bardziej szczegółowe pytania minister odpowiedział:

- Pytania sprowadzają się praktycznie do trzech spraw. Pierwsza - dlaczego nie doszło do zawarcia umowy koncesyjnej na budowę autostrady A-1? Druga - kiedy umowa ta zostanie uzgodniona i podpisana? Trzecia - w jakim konkretnym terminie można spodziewać się rozpoczęcia budowy autostrady A-1?

Odpowiedź na pierwsze pytanie jest następująca. W sierpniu 1997 r. minister transportu udzielił koncesji spółce Gdańsk Transport Company GTC na budowę i eksploatację odcinka autostrady z Gdańska do Torunia. Negocjacje między agencją a spółką w sprawie umowy koncesyjnej powinny się zakończyć 25 lutego 1998 r. W tym miejscu trzeba podać taką informację: natężenie ruchu na autostradzie A-1 na odcinku pomiędzy Gdańskiem a Toruniem wynosi około 10 tys. pojazdów na dobę. To natężenie zostało zbadane i określone przez dwie firmy consultingowe: firmę „Oskar Faber” i firmę brytyjską „Sir Alexander Gibb”. Jeśli idzie o kwestię finansowego bilansowania się, to znaczy o to, kiedy autostrada w trakcie eksploatacji może na siebie zarobić, to ocenia się, że przy 21 tys. pojazdów na dobę. Gdy w trakcie negocjacji zespół negocjujący doszedł do wniosku, że bez dodatkowego mechanizmu wsparcia ze strony państwa nie można zamknąć pod względem finansowym tego przedsięwzięcia, ustalono, że rozmowy zostaną przedłużone i że negocjacje dotyczą-

ce zamknięcia finansowego powinny się bezwarunkowo zakończyć do końca grudnia br. Te negocjacje są w toku, są prowadzone.

Tu muszę dodać jeszcze jedną informację. Ponieważ sprawa finansowego wsparcia nie jest w tej chwili, przy takim natężeniu ruchu, przez nikogo kwestionowana - przygotowany jest dla tej kadencji materiał związany z programem budowy autostrad i zmian w ustawie o autostradach płatnych dotyczący dopuszczenia innych systemów finansowania, poza systemem przewidzianym w aktualnie obowiązującej ustawie o autostradach płatnych. To jest odpowiedź na pierwsze pytanie.

Na drugie pytanie, kiedy umowa zostanie uzgodniona, odpowiedź jest prosta: jeżeli uda się wprowadzić mechanizm wsparcia wcześniej w Sejmie i poparać stosownie ustawę o autostradach płatnych, wówczas do 1 grudnia można uważać, że będzie podpisana umowa z GTC.

Odpowiedź na trzecie pytanie, dotyczące terminu rozpoczęcia budowy, brzmi następująco.

Jeżeli umowę podpiszemy do 1 grudnia, to budowa ruszy w II połowie 1999 r. Jeżeli będą trudności z tym terminem, budowa ruszy na początku roku 2000, i to jest moim zdaniem ostatni termin rozpoczęcia budowy, zresztą wielce prawdopodobny. Zakończenie budowy odcinka długości 101 km - ta część jest już po negocjacjach, mogę ją ujawnić: jest przewidziana, na podstawie deklaracji, do Nowych Mars, to mniej więcej w połowie drogi między Gdańskiem a Toruniem - jest przewidziana na rok 2003, to deklaruje konsorcjum negocjujące z nami, lub, odpowiednio, do roku 2004, jeżeli umowa zostanie podpisana o te pół roku później.

Chciałem na koniec wygłosić takie stwierdzenie: zdajemy sobie sprawę ze znaczenia autostrady południowej północ-południe. Zgodnie z programem obecnego rządu kwestia znaczenia portów, gospodarki morskiej uzasadnia podjęcie działań, które były związane z mechanizmem wsparcia, ze wsparciem finansowym budowy tej autostrady. Taki jest stosunek do tej sprawy kierownictwa Ministerstwa Transportu i Gospodarki Morskiej.



cd. ze str. 21

Te negocjacje, które się przeciągają, nie są zależne od strony rządowej - chciałbym, żeby była tego świadomość - zależne są od tego, kto złożył oświadczenie, że ma pieniądze, że ma odpowiednie moce i że chce budować, a teraz okazuje się, że jest nieco inaczej. I na tym polega trudność związana z negocjacjami.

Spójrzmy na odcinek najtańszy, którego eksploatację jakby najłatwiej jest przejąć: Kraków - atowice. Potężna firma eksploatująca, która uzyskała koncesję w oparciu o przetarg. I cóż? Nie może się zdobyć, po zmianie lokalizacji bramek, na to, że sfinalizować prace związane z tym przystosowaniem do pobierania opłat i żeby potem normalnie pobierać opłaty.

Obserwujemy koncesje, które - i to w komplecie - zostały wydane w ostatniej chwili w poprzedniej kadencji. Chcę to panom uzmysłowić. Wszystkie trzy w ostatniej chwili: dwie we wrześniu, jedna w lipcu. Te kon-

cesje powodują ogrom trudności. Jeżeli chodzi o A-1, wyjaśniłem to szczegółowo, powiedziałem, na czy polega trudność negocjacji. A chcę stwierdzić, że jesteśmy zwolennikami uruchomienia autostrady A-1, widzimy potrzebę aktywizacji naszych portów. Przecież każdy wie, że podpisano wcześniej umowę w sprawie przejazdów kontenerów z Poznania do Hamburga, że w tej chwili odchodzi raz w tygodniu pociąg takich kontenerów. Uśmiercimy nasze porty, jeżeli nie będziemy zwracać uwagi na kierunek Północ-Południe, od naszego Śląska, przez Łódź do Gdańska i Gdyni. Zresztą jest podobnie, jeśli chodzi o Szczecin, choć tu też pojawia się zupełnie inny problem. Tylko gdybyśmy nie musieli kontynuować - a kontynuacja jest niezbędna - to nie wybralibyśmy odcinka Gdańsk - Toruń. Od dawna było wiadomo, że jest to odcinek o stosunkowo niskim natężeniu ruchu - najmniejszej jest na odcinku z Częstochowy do Łodzi, do Strykowa.

Volkswagen się zdecydował

Polska grupa Volkswagena podjęła formalnie decyzję o zainwestowaniu w Legnickiej Specjalnej Strefie Ekonomicznej ponad 475 mln zł. Dzięki temu na 20-hektarowej działce w Polkowicach staną wkrótce zakłady

produkujące siedzenia samochodowe i silniki do aut. Produkcja w fabryce silników diesla, należącej do Volkswagena Polska, powinna ruszyć w połowie przyszłego roku. Natomiast fabryka siedzeń i akcesoriów, której wła-

ścicielem jest spółka Sitech, produkcję rozpocznie od 31 marca 1999r. W pierwszym etapie inwestycji zatrudnienie w fabrykach znajdzie co najmniej 900 osób.

Rozmowy z władzami strefy prowadzą też przedstawiciele japońskiego koncernu Toyota.

Samochody dla przedsiębiorczych

LEW S.C. Autoryzowany Dealer

80-387 Gdańsk-Oliwa
ul. Arkońska 3
tel./fax (058) 552-19-18
tel. (058) 552-04-76 wew.221

EUROPEJSKI FUNDUSZ LEASINGOWY **PHU »VAN«**

Uwaga! Zmiana adresu z ul. Słonecznej na ul. Zw. Jaszczurczego 10 B

oferuje:

- leasing środków trwałych
- finansowanie działalności gospodarczej
- samochody ciężarowe w karoserii samochodów osobowych
- przyjmowanie ogłoszeń do ogólnopolskiego tygodnika GIEŁDA SAMOCHODOWA

490128

82-300 ELBLĄG  0602 65 59 57
Biuro: ul. Zw. Jaszczurczego 10B  0602 65 54 18
 (055) 235 18 37 e-mail: vankm@polbox.com

tel. 629-40-00

SUPERCENY

CORDOBA VARIO
37 600 PLN

AROSA
28 646 PLN

CORDOBA
34 374 PLN

IBIZA
29 985 PLN

Salon Serwis. Zapraszamy 7 dni w tygodniu.

SEAT **AUTO-GOSK S.C.**
GDYNIA, CHWASZCZYŃSKA 72

ceny wg kursu marki 1,91 zł

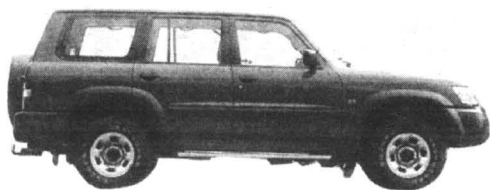

Nissan patrol GR

Ruszył kolejny patrol

cd. ze str. 23

Od swoich poprzedników różni się większymi wymiarami i większą elegancją. Dość zwrócić uwagę na chromowane progi i masywny grill o wrażeniu łyżki spychacza. Wymiaram odpowiada wnętrze - obszerniejsze, z bardzo dobrą widocznością na wszystkie strony, przypominające raczej elegancji van niż pojazd - bądź co bądź - terenowy. Fotele są tak wygodne, iż wręcz zachęcają do dalszych i dłuższych podróży, zwłaszcza, że kli-

matyzacja działa dobrze.

130-konną moc zapewnia auto turbosprężarka z chłodnicą doładowywanego powietrza. Natomiast skuteczne wspomaganie kierownicy - lekkość w prowadzeniu, mimo sporej, bo 12,2-metrowej średnicy zawracania.

W Polsce - co widać na ulicach - już znaleźli się nabywcy i tego nissana, mimo że jego posiadanie wiąże się z kosztownym utrzymaniem (drogie ubezpieczenie, duże spalanie).

Skoda na passacie

Za dwa lata Skoda uruchomi seryjną produkcję kolejnego modelu samochodu, który będzie bazował na płycie podłogowej volkswagena passata.

PÓŁNOCNY FUNDUSZ LEASINGOWY

Północny Fundusz Leasingowy Sp. z o.o.

81-840 Sopot,
al. Niepodległości 739/1
tel./fax (058) 551 19 95

UBEZPIECZENIE GRATIS !!!

PRZEZ CAŁY OKRES TRWANIA UMOWY

NIE POBIERAMY KAUCJI !

TELEFON GSM I AKTYWACJA
GRATIS !!!

PRZY WARTOŚCI PRZED. LEASINGU
POWYŻEJ 30 000 PLN NETTO

Leasing środków
operacyjny trwałych

Proponujemy atrakcyjne warunki współpracy dla producentów i dealerów z woj. gdańskiego, elbląskiego, bydgoskiego, słupskiego i olsztyńskiego

DOMY NA KOŁACH

Wprawdzie sezon wakacyjny powoli ma się ku końcowi, ale nie oznacza to, że nie pora pisać o samochodach kempingowych. Wszak tego rodzaju pojazdy z reguły kupuje się nie na pięć minut przed wyruszeniem na urlop, ale po dłuższym przygotowaniu.

W Polsce karawaning staje się coraz modniejszy i coraz częściej pojawiają się także na naszych giełdach samochody kempingowe produkcji USA. Zazwyczaj są to blisko 20-letnie domy na kółkach o skromnym wyposażeniu, w cenie ok. 35 tys. złotych, jak ten - przedstawiony na zdjęciu coachmen z 1981 r.

Nie oznacza to jednak, iż jest to typowy amerykański samochód kempingowy. Amerykański pojazd wakacyjny musi być bo-

wiem niemal tak obszerny, a na pewno tak samo wygodny jak spore mieszkanie. Musi posiadać klimatyzację,

ściany boczne można systemem hydraulicznych siłowników wysuwać na zewnątrz nawet o 1 metr każde. Te same si-



toaletę, prysznic, kuchnię z lodówką i mikrofalą, salon z telewizorem i sypialnią. Nic dziwnego, że kosztuje po kilkaset dolarów za egzemplarz.

Za te wykończone skórą i szlachetnym drewnem dopłacić trzeba kolejne 100-200 tys. USD.

Większość z nich buduje się na podwoziach autobusów. Duże rozmiary wnętrza uzyskuje się podczas postoju, dzięki temu, że

łowniki służą również do automatycznego wyposażenia podłogi pojazdu podczas parkowania na nierównym gruncie.

Jak pisał bywały w świecie amator Karawaningu Andrzej Dąbrowski, najdroższe standardowe amerykańskie samochody kempingowe (ok. pół miliona dolarów za egzemplarz) mają cztery zbiorniki na wodę - 60 litrów do toalety, 2 razy po 100 litrów na brudną wodę, a do kuchni, łazienki i pralki automatycznej (!!!) ponad 200 litrów. Normą jest agregat prądowczy o mocy 1500 W.

Kiedy nie ma się 400 tysięcy „zielonych” można kupić używany motorhome! Wszystkie po przeglądzie, sprawne zabrane, gotowe do jazdy. Za pojazd z lat 80. o przebiegu 100-150 tys. km (niewiele!) trzeba zapłacić od 7 do 26 tysięcy USD, a po udanych wakacjach można go bez większego trudu i z niewielką stratą sprzedać na specjalistycznej giełdzie lub sąsiadowi.

cd. na str. 26

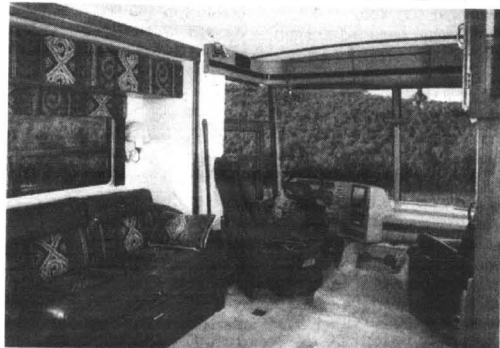

AKUMULATORY PROSTOWNIKI OWIEWKI, DYWANIKI KOŁPAKI (WSZYSTKIE TYPY) OLEJE SAM., KOSMETYKI LAMPY, AKCESORIA



Kup i wygraj

DLACZEGO WARTO POLECAĆ AKUMULATORY AGRO?

- Większy prąd rozruchu, dzięki czemu uruchomienie pojazdu jest szybsze i o wiele łatwiejsze. Warto to docenić szczególnie w czasie dużych mrozów i upałów - kiedy zwykle akumulatory często zawodzą.
- Nowoczesna obudowa z wygodną i praktyczną rączką.
- Przeniesienie akumulatora z jednego pojazdu do drugiego przestaje być problemem.
- Nie trzeba dolewać elektrolitu (bezoobsługowość wg kryteriów IEC)
- Zmniejszona waga, solidna i trwała obudowa.

O szczegóły pytaj w sklepach.

PH „MAKRO” HURTOWNIA
Przedstawiciel na woj. gdańskie

czynna od 8.00 do 16.00, tel. 0601 311 054, 0601 311 056
tel./fax 309-00-75, tel. kom. 090 90-93-95 Gdańsk-Orunia,
ul. Jedności Robotniczej 253 (na terenie Transbudu)



SKLEPY PATRONACKIE

- Tczew, SKLEP MOTORYZACYJNY, ul. 1 Maja 31, tel. (069) 31-00-62
- Starogard Gd., ZAKŁAD ZAOPATRZENIA ROLNICZEGO, ul. Rolna 1, tel. (069) 16-289-54
- Sztum, SKLEP MOTORYZACYJNY Mirosław Krupa, ul. Mickiewicza 1
- Kartuszy, T.DERA, ul. Gdańska 28
- Kościerzyna, „MASZ-ROL”, ul. Przemysłowa 3a, tel. 86-39-58
- Kościerzyna AUTOCENTRUM, ul. Wejhera 16, tel. 86-33-61
- Kwidzyn, SKŁADNICA MASZYN ROLNICZYCH I CZĘŚCI WYMIENNYCH, ul. Toruńska
- Wejherowo, Mot-Pol, B i C: Kamiński, os. Chopina, tel. 672-10-10
- Wejherowo, SKLEP MOTORYZACYJNY, ul. Gdańska 14, tel. 672-55-84
- Władysławowo, ARTYKUŁY MOTORYZ., ul. Żytnia 25, tel. 6741-484
- Bytów, ZUPH SKUP SPRZEDAŻ L.Hering, ul. Tartaczna 7b, tel. 0583-36-83
- STACJA PALIW Międzyzwoje 1, tel. (0531) 727 03
- ZAKŁAD MECHANICZNY POJAZDÓW I SPRZĘTU ROLNICZEGO Kosobudy k. Brus, tel. (0531) 831 00,
- HELP-ROL Sernonino, ul. Siemenna 2, tel. (084) 13-87
- Gdynia MOTPULS, ul. Spokojna 3, tel. 0-602-212-377
- MOTPULS, ul. Chyłowska 60, tel. (058) 663-18-88
- Z.P.U.H. „NOWPOL” M. Nowopolska, Polpin, ul. Ks. Sychty 5

NIE TAKA ŚREDNIA SIOSTRA



145-3800; 144-4000; 150-3200;
138-3500.

Długość/szerokość/
wysokość (cm) - 447/
170/142; 439/174/
142; 448/

dy z tej racji... despero). Oznacza to również mniej skrzypów i pisków.

Zaufanie budzą także skuteczne hamulce i dobrze zaprojektowane wspomaganie kierownicy - ułatwiające prowadzenie auta, a także umniejszające zarazem precyzji sterowania

krzywej momentu i ma też znaczenie dla redukcji szkodliwych składników spalin.

Nubira porusza się żwawo i jak na tę pojemność silnika, jest on bardzo elastyczny. Sporo satysfakcji daje przyspieszanie na drugim i trzecim biegu, gdyż dynamika jest taka, jak w modelu 1.8 konkurencyjnych marek.

Niestety, do tej całości nie przystaje skrzynia biegów, bardzo przypominająca przestarzałą przekładnię opla kadetta. A skoro o wadach mowa, to bez

wątplenia jest nią także niemożność dokupienia airbagu dla pasażera, podobnie jak fakt, że fotel kierowcy jest pozbawiony pionowej regulacji, tak przydatnej niewysokim osobom.

Ponadto nie zachycająca bagażnik (tylko 370 litrów) i mała „ustawność” oraz bardzo ciężko pracujący hamulec ręczny.

To wszystko jednak nie dyskwalifikuje auta w gronie bardziej znanych rywali czy to europejskich, czy japońskich.

cd. na str. 27

na wyższych prędkościach.

Za nowoczesną znać też trzeba jednostkę napędową 1.6. Jest to 16-zaworowy silnik o dwóch wałkach rozrządu, mocy 78 kW (106 KM) przy 5800 obr/min i maksymalnym momencie obrotowym 145 Nm przy 3800 obr/min. Wyposażony został w układ dolotowy o zmiennej geometrii, który polepsza przebieg



Lanos jest kupowany, ale nie stał się akurat tym modelem, który radykalnie poprawił wizerunek Daewoo w gronie ekstraklasistów w światowym gronie producentów samochodów. Szacunek znawców wzbudza natomiast legana, a ta z kolei sprawia, że z coraz większym zainteresowaniem spotyka się i jej „średnia” siostra- nubira 1.6 16V.

Na pewno nie jest kopciuszkiem nawet w tak renomowanym gronie, jakie stanowią fiat marea 1.6 16V, opel vectra 1.6 16V i ford mondeo 1.6 16V.

Dowodzi tego zestaw bliższych danych technicznych wyżej wymienionych aut. Oto one. Na pierwszym miejscu - dane nubiry:

Pojemność skokowa (ccm) - 1598; 1581; 1598; 1597.

Moc (kW/KM) przy obr/min - 78/106-5800; 76/103-5750; 74/101-6200; 66/90-5250.

Moment (Nm) przy obr/min -

171/142; 456/175/142.

Rozstaw osi (cm) - 257; 254; 263,5; 270,5.

Masa własna (kg) - 1080; 1140; 1215; 1220.

Pojemność bagażnika (dm³) - 370; 430; 500; 460.

Przyspieszenie 0-100 km/h (s) - 11; 10,7; 12,5; 13,4.

Prędk. maks. (km/h) - 185; 187; 188; 180.

Zużycie paliwa (dm³/100 km) szosa/miasto - 6,8/12,2; 5,7/7,5/9,7; 5,9/11,1; 5,8/10,7.

Cena (tys. zł) - od 38,9; od 50; od 57,6; od 51,3.

A teraz o cechach nubiry nie uwzględnionych w powyższym zestawieniu. Cechą dodatnią jest usztywnione zawieszenie w tym aucie - całkowicie nowe, w niczym nie przypominające na przykład zbyt miękkiego, „kanapowatego” zawieszenia espero. Nubira pozwala dzięki temu jeździć wręcz sportowo, a równocześnie nie naraża zbytbytno pasażerów na skutki krótszego tłumienia nierówności drogowych. O tej pewności w poruszaniu się nubiry decyduje zresztą również w ogóle solidniejsza konstrukcja nadwozia, mniej podatna na skręcanie (nawet dwukrotnie mniej - w porównaniu ze wspomnianym espero zwanym niekie-

ASTRA II

WIĘCEJ NIŻ SŁOWA



OPEL

ZAPRASZAMY

KONOCAR OPEL DEALER

Gdańsk Wrzeszcz, ul. Grunwaldzka 303, tel. (0-58) 552-34-06
Gdańsk Brzeźno, ul. Łoży 80A, tel. (0-58) 342-76-40

GODZINY OTWARCIA

SALONU	pon - pt	10.00 - 19.00
	sobota	10.00 - 16.00
SERWISU	pon - pt	8.00 - 19.00
	sobota	10.00 - 16.00

Domy na kołach

cd. ze str. 25

Tymczasem w Polsce, a konkretnie we Wrocławiu sprzedają nowych (na gwarancji!) przyczep kempingowych (nie mylić z samochodem kempingowym) rozpoczęła znana firma niemiecka. Są to bogato wyposażone modele w cenie od 28 do ponad 90 tys. zł. Najmniejsze (jednoosiowe) mają długość 6 m, a najbardziej luksusowe (dwuosiowe) rozmiarami dochodzą do 10 m długości i prawie 2,5 m szerokości, a to jak na warunki kempingowe już całkiem niezły salonik.

W wyposażeniu każdej przyczepy znajduje się m.in. kuchenka gazowa, 70-litrowa lodówka, transformator, toaleta chemiczna, gazowe ogrzewanie, otwierane okna z podwójnymi szybmami. W ofercie dostępne są ponadto liczne akcesoria dodatkowe, jak np. płócienne przedsiorki.



FELICIA - NOWE OBLICZE

Okazja! Cena już od 26 400 PLN



Salon Sprzedaży samochodów Serwis
Usługi blacharsko-lakiernicze
Części i akcesoria
do wszystkich modeli SKODY

RATY

Atrakcyjny pakiet ubezpieczeń:

OC - gratis, AC - już od 4,6% wartości samochodu

GROBLEWSKI JR
AUTORYZOWANY DEALER SKODY

81-861 SOPOT, al. Niepodległości 954
tel./fax (058) 550 36 19, 550 63 59



Nie taka średnia siostra

cd. ze str. 26

Tyle, że tak nubiże, jak lanosowi brakuje tego „czegoś” nieuchwytnego, co sprawia, że samochód „zapada w serce” i sprawia, iż nie sposób go pomylić z innymi. To coś mają Citroeny, Fordy, ople, BMW, Mercedesy. No, ale na to coś pracuje się długo i żmudnie. Daewoo jednak zdaje się mieć tego pełną świadomość i wierzę, że i ten cel da się zrealizować.

Niewątpliwie wielu naszych czytelników zainteresują także podstawowe dane daewoo lanos w wersji kombi. Oto one:

Silnik: R4, poprzecznie umieszczony z przodu. Pojemność skokowa 1998 cm³, moc max: 98 kW (133 KM) przy 5400 obr./min. Napęd: na koła przednie. Hamulce: tarczowe wentylowane. Skrzynia przekładniowa: 5-biegowa. Ogumienie: 185/65-14. Masy, wymiary: długość/szerokość/wysokość: 451/170/143 cm, pojemność bagażnika: 550-1840 dm³, zbiornik paliwa: 62 dm³, masa własna: 1230 kg. Osiągi: przyspieszenie 0-100 km/h: 9 s, V max: 190 km/h. Zużycie paliwa EU: 7,4/15,1 dm³/100 km.

DYNALTO LEPSZE OD HYBRYDY?

Entuzjaści najnowocześniejszych technologii samochodowych wiedzą już zapewne na czym polega system dynalto, który zastępuje rozrusznik i alternator. Prąd dostarczony przez dynalto zasila wszystkie typowe funkcje samochodu, a nadwyżki tej energii magazynuje się w dodatkowym akumulatorze. Dzięki temu auto zużywa nawet o 20 proc. mniej paliwa i o tyleż mniej

zakresie 12-220 V.

Prąd stały 12 V zasila wszystkie typowe funkcje samochodu: układ wtrysku paliwa i zapłonu, oświetlenia i sygnalizacji, wycieraczkę, tablicę rozdzielczą, ładowanie akumulatora itp.

Prąd stały 42 V ładuje akumu-

lator. Dzięki niemu możliwy jest np. błyskawiczny (0,1 s) rozruch silnika nawet w niskiej temperaturze.

Dynalto dodaje auto całkiem nowe funkcje. Funkcja „Stop+go” ma na celu zmniejszenie zużycia paliwa o ok. 20 proc. w jeździe miejskiej, wyeliminowanie hałasu i emisji spalin na posto-

emituje szkodliwych spalin.

Dynalto jest dziełem Citroena i firmy ISAD Systems. Po raz pierwszy system ten zainstalowano w Citroenie xsara, wyposażonym w silnik benzynowy 1.6i.

Dynalto pracujące jako alternator, dostarcza prąd o mocy do 7 kW, osiągając sprawność aż 85 proc. Nowoczesne sterowanie elektroniczne przetwarza prąd zmienny na różne napięcia w



lator dodatkowy gromadzący nadwyżki energii. Służy także do zasilania wspomaganie kierownicy kompresora klimatyzacji itp. Prąd stały 100 V zasila funkcje związane z pracą silnika, natomiast prąd zmienny 220 V zasila sprzęt elektryczny lub elektroniczny, np. mikrokomputer i drukarkę.

W przyszłości można będzie za pomocą energii elektrycznej zasilać wspomaganie hamulców i ABS, ogrzewać szybę przednią i wnętrza samochodu, podgrzewać wstępnie katalizator itp.

Przy hamowaniu silnikiem odzyskiwana jest część energii kinetycznej auta, przetwarzana następnie przez dynalto na prąd zasilający akumulator specjalny, umieszczony pod podłogą ba-

ju. W momencie zatrzymania się samochodu (na przykład przed czerwonym światłem) kierowca ustawia dźwignię zmiany biegów w pozycji „bieg luzem”.

Po dwóch sekundach silnik auta zatrzymuje się samoczynnie. W momencie zapalenia się światła zielonego, gdy kierowca włączy pierwszy bieg, silnik jest automatycznie uruchomiony i auto płynnie rusza.

Funkcja „booster” pozwala na dodanie mocy wytworzonej przez silnik elektryczny do mocy silnika spalinowego. Gdy kierowca wciśnie pedał przyspieszenia do oporu, silnik elektryczny dołoży 5 kW, pozwalając na łatwiejsze wyprzedzanie czy ruszanie np. pod górę lub z pełnym ładunkiem.

cd. na str. 28

HURTOWNIA OPOP
oferuje współpracę wulkanizacją, sklepem wysokie rabaty, terminy płatności, dowóz

Możliwość autoryzacji producentów

GOODYEAR DEBICA MICHELIN PIRELLI DUNLOP Firestone KLEBER CEAT

30101200024

PELNA GAMA OPOP DO SAMOCHODÓW osobowych i ciężarowych dostawczych SERWIS OPOP

Gdańsk-Oliwa, ul. Podhalajska 14 A, tel. (058) 552 07 69, tel./fax 552 06 29, tel. 552 06 11
Gdańsk, ul. Hallera 132, tel. (058) 345 53 10, Gdynia, ul. J. Wieniawskiego 32, tel. (058) 620 69 71
Łębork, ul. Krzywoustego 7, tel. (059) 662 12 23, Słupsk, ul. Słowackiego 4, tel. (059) 42 36 23

NAJNOWSZE MODELE VW I AUDI

AUDI - A3, A4, A6, A8

VW POLO już od - 31 300 zł

VW POLO CLASSIC - 38 500 zł

VW POLO VARIANT - 39 000 zł

VW PASSAT - 60 500 zł



Jazdy terenowe

ATRAKCYJNY PAKIET UBEZPIECZEŃ

RATY

Ceny brutto wg kursu DM z dn. 6.07.98r.



GROBLEWSKI
AUDI AUTORYZOWANY DEALER VW-AUDI

80-371 GDAŃSK, ul. Jagiellońska 12A
tel./fax (058) 557 55 15

WYBÓR NALEŻY DO CIEBIE!

Najnowsza oferta wysokiej klasy pojazdów użytkowych

RATY
Leasing



- CADDY Furgon od 35 800 zł
- CADDY Mixt 5-osobowy
- Transporter Furgon od 55 300 zł
- Transporter Mixt 6-osobowy
- Transporter Kombi 8-osobowy
- LT 35 Furgon
- LT 35 Mixt 6-osobowy
- Caravelle 8-osobowy

JAZDY TESTOWE U KLIENTA I
Auto-alarm GRATIS!

Atrakcyjny pakiet ubezpieczeń.

GROBLEWSKI
AUTORYZOWANY DEALER VW

81-731 SÓPOT, ul. Bitwy pod Płowcami 54
tel./fax (058) 550 37 38

Bezpieczna „meganka”

Po przeprowadzeniu serii crash-testów samochodów niższej średniej klasy niezależne konsorcjum obejmujące administrację państwową i stowarzyszenia europejskie przyznało maksymalną notę - 4 gwiazdki renault megane. Euro NCAP testuje samochody bez opji w poszczególnych segmentach. Do testów nie przystąpiły Ford i Opel.

70 lat Volvo

70-lecie obchodzi Volvo Trucks. W 1928 roku zbudowano pierwszą ciężarówkę tej marki, a wykorzystano w tym celu produkowany od roku - również pierwszy - samochód osobowy volvo OV4. Miał otwarte nadwozie, a czterocyfrowy silnik o pojemności 1940 cm³ i mocy 28 KM umożliwiał osiągnięcie prędkości maksymalnej 90 km/h. Dziś Volvo należy do najpopularniejszych marek na rynku samochodów ciężarowych w świecie.

AUTO WEISS CENTRUM

UŻYWANE CZĘŚCI DO SAMOCHODÓW ZACHODNICH

Malbork, al. Wojska Polskiego 90A (teren AGRONY)
tel. (055) 272-33-01 www. 24, (0-602) 669-336

pn-pt 8-16
soboty 8-13

SERDECZNIE ZAPRASZAMY

Jak sięgnąć pamięcią konstruktorzy jaguara zawsze zapowiadali pojawienie się na rynku kolejnego modelu tego skądinąd doskonałego samochodu sportowego, który zdystansuje swego odwiecznego rywala - porsche.

I tak się też dzieło, tyle że Porsche także nie zasypawał gruszek w popiele. Konkurowanie producentów owocowało zatem coraz lepszymi konstrukcjami - ku radości zagorzałych fanów, jakich nigdy nie brakowało... żadnej z obu renomowanych

Jaguar XK8



JAGUAR OSTRZY PAZURY

firm. Warto więc odnotować pojawienie się na rynku kolejnej wersji jaguara. Jest to mocniejsza odmiana modelu XK8, oznaczona symbolem XKR, która z zewnątrz różni się od poprzednika z przodu jedynie do-

Jak przystało na rasowego wyczynowca, jaguar XKR otrzymał twarde zawieszenie. Nie przeszkadza ono jednak zarazem w określeniu tego auta mianem komfortowego. Jaguar też udowodnił, że twarde nie musi oznaczać „drabiniaste”. Nawet dłuż-

sza podróż po drogach drugorzędnych nie powoduje zmęczenia kręgosłupa.

XKR w wersji bez dachu kosztuje w Polsce niespełna 230 tys., a coupe - 206 tys. złotych. Cena ta obejmuje bogate wyposażenie seryjne, na które składają się m.in. dwie czołowe poduszki powietrzne, ABS, układ kontroli trakcji, klimatyzacja, komputer podróży, tempomat, zestaw audio, skórzana tapicerka i „sportowe” detale wnętrza.



Jaguar XK8

daną kratką chłodnicy i owalnymi, subtelnymi wlotami powietrza po obu stronach maski, natomiast z tyłu - aerodynamicznym spoilerem umocowanym na pokrywie bagażnika.

Do udoskonalenia jaguara skłoniły producenta sukcesy rynkowe modelu XK8, który znalazł rekordową ilość nabywców (na świecie sprzedano już ponad 15 tys. egzemplarzy tego auta). Udoskonalono przede wszystkim jednostkę napędową. Dzięki kompresorowi, ośmiocylindrowy, 32-zaworowy silnik widlasty jaguara XKR osiąga z 4,0-litrowej pojemności skokowej moc 363 KM, czyli o 79 KM więcej niż w zwykłym XK8. Jego maksymalny moment obrotowy wynosi 505 Nm, co oznacza wzrost o 130 Nm.

W praktyce oznacza to, że np. XKR w wersji convertible (czyli kabriolet) przyspiesza do setki w 5,6 sekundy, a coupe - w zaledwie 5,4 sekundy. Obie wersje automatycznie „pasują” przy osiągnięciu prędkości 250 km/h, co bezwzględnie egzekwuje elektroniczny ogranicznik.

Co istotne, zasilany kompresorem V8 jest nadzwyczaj cichy, tak, że nie jest utrapieniem nawet pasażerów kabrioletu. Pali przy tym średnio niewiele ponad 12 litrów benzyny na 100 km.

Napęd przenoszony jest na tylne koła za pośrednictwem bardzo skutecznej pięciostopniowej skrzyni biegów konstrukcji Mercedesa.

31 x Conoco

Trzy nowe stacje paliw uruchomił w Polsce koncern Conoco: w Łodzi, w Żorach (przy trasie Katowice-Wisła) i Krakowie (przy „zakopiance”). Obecnie sieć Jet liczy 31 obiektów.

Inwestują w Polskę

Państwowa Agencja Inwestycji Zagranicznych podała, że do końca ubiegłego roku firmy obce ulokowały w polskim przemyśle motoryzacyjnym ponad 2,5 mld dolarów. W tym Fiat - 1,14 mld,

Daewoo - 1,01 mld i Opel - 100 mln (a 285 mln zainwestuje w najbliższych przyszłości). Ford - 54 mln (ponadto zamierza wydać 45 mln), Isuzu - 36 mln (wyda jeszcze 159 mln).

Dynałto lepsze od hybrydy?

cd. ze str. 27

Wylimitowanie różnych praktycznych i wysoka sprawność bezpośrednich źródeł energii wydatnie obniża nie tylko energochłonność, ale również poziom emitowanego hałasu. Obecność xsary dynałto w ogólnodostępnej sieci detalicznej

przewidywana jest w końcu 2000 roku. Wielu fachowców uważa, że system dynałto jest prostszy, skuteczniejszy i bardziej praktyczny od wymyślnego lansowanego przez Japończyków systemu hybrydowego, w którym współpracują dwa silniki spalinowy i elektryczny.

Koncepcja systemu Dynałto

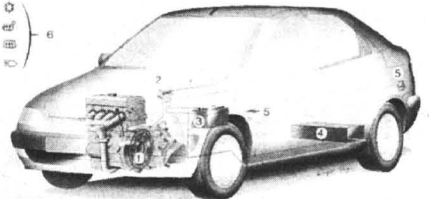

1. silnik elektryczny Dynałto
2. sterowanie elektroniczne
3. akumulator 12V

4. dodatkowy akumulator
5. gniazda 220 V
6. pokładowe odbiorniki prądu

PRIMERA COMBI TERRANO II

MICRA VANETTA

Sam. z fabr. homolog. cięż. w leasingu



PRIMERA - 1.6i 2.0 - MODEL 1998
MICRA - 1.0i, 1.3i 100% Niezawodność

ALMERA - 1.4i - Technologia XXI w.
TERRANO II - 2.4i 2.7 TD - Model 1998

MAXIMA QX - V6 - 3.0i - Komfort + Elegancja
VANETTA WINDOW - 1.6i, 2.3D - Osobowo-Dostawczy



**EDMUND
LEWAŃCZYK**
AUTORYZOWANY
DEALER

ZAPRASZAMY DO NASZEGO SALONU NISSANA

61-393 GDYNIA, ul. ABRAHAMAMA 62 (SKRZYŻ. WŁADYSŁAWA IV I ŻWIŹKI I WIGURY)
tel./fax (058) 621-90-33, CZĘŚCI + AKCESORIA - tel. (058) 661-62-02
SERWIS + CZĘŚCI CHWAŚCZYNO, ul. MICKIEWICZA 35,
tel./fax (058) 552-84-07, tel. (058) 552-83-88

30/109/000108



REWELACYJNE WARUNKI SPRZEDAŻY

maluch, Siena 1,4 i 1,6,
Brawa, Brawo, Marea.

Niskie ceny ubezpieczeń.

MICHNIEWICZ

GDANSK UL. BAZYŃSKIEGO 1
(koło Hali „Olivia”), tel. 552-21-31
pon - pt 9.00-18.00, sob - niedz 11.00-15.00

AUTORYZOWANY SERWIS
GDANSK UL. PIEKARNICZA 6, TEL. 302-03-52
pon - pt 7.00-21.00, sob 8.00-14.00

30/15

Nieraz pozornie nieistotny szczegół powoduje wzburzenie sympatii lub niechęci. Tak też było z „Hitem”.

Budowa tego centrum była bacznie obserwowana przez wiele osób. Nic dziwnego z uwagi na usytuowanie w bardzo ruchliwym miejscu.

Działalność też rozpoczęto z rozmachem. Klientów była moc.

Przyjechałem z czystej ciekawości. Ciekawa architektura przy wejściu, choć dalej w samoobslugowej części, już zwyczajnie.

Dostęp do towarów dobry, sporo przestrzeni pomiędzy półkami. Gdy dotrzemy do końca hali trafimy w najciekawsze boudaj miejsce: tu właśnie zlokalizowano stoiska z owocami morza, serami, wędlinami i mięsami. Dlaczego ciekawe? Bo warto choćby popatrzeć i na sposób ekspozycji (prosta i przejrzysta), i na rozmaitość. Apetycznie wy-

najmłodszą klientelę.

To właśnie powoduje, że „Hit” ma u mnie plus. Pomysł uważam za rewelację godną naśladowictwa.

Tego dobrego wrażenia nie jest w stanie - przynajmniej na razie - zepsuć coś, co wydaje się nieprawdopodobne w cywilizowanym kraju. W kasie płaci się wyłącznie gotówką. Dysponując kartą najlepszego światowego banku nie załatwi się tu niczego! Jedynym wyjściem jest udanie się do bankomatu.

Kapitał jest tu zachodnioeuropejski. Czy właściciele i zarządzający tą firmą nie stosują w życiu płacenia kartą? Noszą większą gotówkę przy sobie? Nie obawiają się kradzieży albo fałszyfikatów?

Usiłowałem dowiedzieć się czegoś na ten temat. Niektórzy pracownicy „Hitu” prywatnie rozmawiając, wyrażali opinię, że

Ideą tego ubezpieczenia jest zbieranie kapitału, który ma być wypłacony uposażonemu dziecku po zakończeniu okresu umownego albo wcześniej, w razie zajścia złożonego zdarzenia (ślub, otrzymanie mieszkania, rozpoczęcie studiów). Umówiona suma jest wypłacona jednorazowo albo w ratach, przez trzy lub pięć lat (ubezpieczenia młodzieżowe i stypendialne) lub w systemie rentowym (np. dożywotnio).

UBEZPIECZENIE ZAOPATRZENIA DZIECI



„HIT” MA PLUS

gląda to wszystko, że aż ślinka cieknie.

Zastrzeżenia? I owszem - dla czego nie mogę, kupić kawałka sumy, a tylko całego? Pani w stoisku rybnym nie wydaje się tym zdziwiona. Ja - tak. Mięso tej ryby jest po prostu fantastyczne (szczególnie polecam owinąć je plastrem boczką i upiec). Przecież, u licha, cały sum to jest stanowczo za dużo nie tylko na kawalerski posiłek, ale i rodzinny obiad.

Plusy? Rzecz jasna są. Świetny wybór przypraw. Dobra obsługa w nieźle zaopatrzonym stoisku z serami. Fachowy personel w stoisku z półproduktami mięsnymi, potrafiący doradzić klientowi coś trafiającego w gust.

Niedostatki? W hipermarkecie powinna istnieć znakomita informacja o ofercie. Tymczasem podręcznik regałowa można się zagubić. Szczególnie w przejściach wzdłuż boków sali. Trzeba sporo powędrować, by dowiedzieć się, co gdzie znaleźć.

Inne uwagi? W części, gdzie sprzedaje się owoce i warzywa pojawiły się karteczki z informacjami o egzotycznych towarach. To naprawdę znakomity pomysł. Tylko dlaczego albo nie ma towarów, o których traktują te ulotki, albo brak ulotek o towarach, które akurat są w sprzedaży? Jak sądzić nie trzeba wiele wysiłku, by zapewnić aktualne wiadomości.

Gdzie ten szczegół, który wpływa na obraz całości? Tym czymś stały się - w moim przypadku - specjalistyczne wózki dla osób z małymi dziećmi. Na stole ponad koszem wózka ulokowano fotelik, w którym bezpiecznie można transportować niemowlę. Na dodatek w taki sposób, że dziecko ma doskonały kontakt z opiekunem. Te wózki mają ponadto specjalną blokadę unieruchamiającą kółka. Uzupełnieniem jest specjalna salka do niemowlęcej toalety. Dbają tu o

taka metoda płatności powinna być to dostępna. Dlaczego nie jest?

Bankowcy odpowiedzieli, że nie ma problemu. Można bez przeszkód wyposażyć każdy sklep albo punkt usługowy w odpowiednie urządzenia.

Handlowcy, w tym przypadku warszawska centrala polskich „Hitów” uznają jednak, że podwyższa to koszty. Ceny musiałyby wzrosnąć niewiele wprawdzie, ale jednak. Sami starają się minimalizować marżę. Koszty związane z obsługą kart (liczone wszak od wartości brutto każdej operacji) mają dla nich istotne znaczenie.

Szkoda jednak, że o niemożności płacenia kartą albo czekiem nie zawiadamia się kupujących jeszcze przed wejściem. Wtedy zawczasu można pobrać gotówkę z bankomatu. Takie urządzenie znajduje się w każdym dużym sklepie przynajmniej jedno.

Czy nie dałoby się zdecydować na rozwiązanie kompromisowe? Albo stosować dopłatę za obsługę karty, albo rabat przy płatności gotówką. Wówczas klient miałby swobodę decyzji. Osobiście czułbym się lepiej mogąc posługiwać się kartą nawet za cenę dopłaty.

W gdyńskim „Hicie” można także skorzystać z oferty kłosego ze sklepików w hallu. Wprawdzie mniej ich tutaj niż w „Auchan”, ale wystarczy przy przeciętnych zakupach.

Warto polecić też wyroby z rożna (oprócz kurczaków także boczek i gołonki) oraz z tutejszej piekarni. Pralnia ciut mniej sprawna od tej w „Auchan”. Zdarza się, że odzież odebrać można dopiero na drugi dzień, ale usługa wykonana jest starannie i w umiarkowanych cenach.

Na cotygodniowe zakupy to całkiem niezłe miejsce. Szczególnie dla mamus z najmniejszymi pociechami. E.G.

Wyplata na rzecz dziecka nastąpi bez względu na to czy ubezpieczony przeżył (i płacił przez ustalony okres), czy zmarł.

Ubezpieczenie posagowe może występować w dwu zasadniczych wersjach: 1. Ubezpieczonym może być tylko ojciec, matka lub opiekun prawny i 2. Ubezpieczonym może być dowolna osoba.

Jeżeli ubezpieczonym jest rodzic, możliwe jest zwiększenie katalogu przewidywanych świadczeń.

• Poza wypłatą sumy ubezpieczenia (na koniec okresu umownego) dziecku przysługują prawo do comiesięcznej renty w wysokości „x” procent sumy ubezpieczenia w razie śmierci ubezpieczonego rodzica. Takie rozwiązanie proponuje HEROS i PZU ŻYCIE.

• Powyższa renta płatna będzie dożywotnio, jeżeli dziecko doznało 80 proc. trwałego inwalidztwa lub zostało zaliczone do I grupy inwalidztwa, z tym że takie inwalidztwo powstało już w trakcie otrzymywania renty.

W AMPLICO (ubezpieczenie „JUNIOR”) możliwe jest „dokupienie” do tego typu umowy ubezpieczeń dodatkowych:

• Na wypadek śmierci lub inwalidztwa rodzica w wyniku wypadku oraz wypłatą podwójnego świadczenia, jeżeli trwałego inwalidztwa dozna dziecko,
• ubezpieczenie składki,

• ubezpieczenia kapitałowego LOKATA,
• ubezpieczenia „DOKTOR”.

Dodatkowe ubezpieczenia rozszerzają znacząco ochronę i czynią ją szerszą. Jednocześnie ubezpieczenie staje się kosztowniejsze.

Najważniejsze jest ustalenie celu, jaki Państwo chcecie osiągnąć. Najlepiej jest rozważyć możliwości na konkretnych przykładach.

I Ubezpiecza się dziadek na rzecz wnuczki,

II Ubezpiecza się matka na rzecz córki,

III Rozwiązania alternatywne.

Ad I
Ubezpieczenie dziadka na rzecz wnuczki w PZU ŻYCIE: początkowy wiek ubezpieczonego - 50 lat

okres ubez. - 15 lat
suma ubez. - 10000 zł
składka roczna - 631 zł
składka jednoraz. - 5767 zł
ŚWIADCZENIE: Na koniec okresu umownego wypłata zindekсованей sumy ubezpieczenia.

Ad II
Ubezpieczenie matki na rzecz córki:

początkowy wiek ubezpieczonej - 25 lat
okres ubezpieczenia - 15 lat
suma ubez. - 10000 zł
składka roczna - 620,70 zł
składka jednorazowa - 6177,80 zł

• Na koniec okresu umownego wypłata zindekсованей sumy ubezpieczenia.

• W razie śmierci matki - comiesięczna renta.

Porównanie ubezpieczenia matki i dziadka:

1. Za tę samą cenę roczną (10 zł różnicy) zawiera się umowę ubezpieczenia na tę samą sumę.

2. W przypadku płatności jednorazowej tańsze jest ubezpieczenie dziadka (o 410,80 zł = 9,33 proc.).

3. Dla dziecka bogatszą ofertę proponuje się w ubezpieczeniu matki (renta miesięczna = 2 proc. sumy ubezpieczenia).

Ad III

Jeżeli celem dziadka jest zapewnienie wnuczce większego posagu, powinien sam wystąpić w podwójnej roli ubezpieczającego/ubezpieczonego i (jeżeli może) opłacić składkę jednorazową. Ponad 9 proc. różnica cen na korzyść „ubezpieczenia dowolnej osoby” wyraźnie przemawia za tym rozwiązaniem.

Jeżeli dziadek nie traktuje sprawy prestiżowo, to powinien ograniczyć się do roli płatnika. Ubezpieczenie córki (lub synowej) przy podobnej cenie zapewnia jego wnuczce nie tylko posag, ale jeszcze ochronę na wypadek śmierci matki. W razie dramatu dochody rodziny zostaną uszczuplone.

Jaka będzie realna wartość jego satysfakcji z zapewnienia wnuczce posagu (za ileś tam lat), jeśli na bieżąco brakuje pieniędzy na dodatkową edukację i wypoczynek. Te 2 proc. co miesiąc, mogą okazać się kółem raunkowym w najtrudniejszych momentach.

FESTIWAL BLIŹNIĄT

Trwają przygotowania do FESTIWALU BLIŹNIĄT - Ogólnopolskiego Spotkania Bliźniąt, Wieloraczków, Ich Rodzin, Przyjaciół i Wielbicieli. Impreza odbędzie się w Szczecinie 15-16 sierpnia 1998 roku. Jest to pierwsze tak duże spotkanie bliźniąt w Polsce. Podczas festiwalu odbędzie się również konferencja naukowa „Bliźnięta w różnych okresach życia: aspekty medyczne, psychologiczne i społeczne”. (Na zdjęciu - pierwszy festiwal w roku 1992).

Festiwal jest unikalnym przedsięwzięciem o wyjątkowo proro-dzinny i społeczny. Jego celem jest zwrócenie uwagi na problemy wielkiej rzeszy osób uro-

dzonych z ciąży mnogiej i ich rodzin, integrację tego środowiska, kreowanie więzi i przyjaźni.

- Pragniemy dotrzeć z informacją do wszystkich bliźniąt w Polsce - mówi dyrektor „Szczecin-Expo”, Marek Sztar. - Jest to trudne zadanie, ponieważ nie istnieje żadne rejestry osób bliźniąt i wieloraczków. Osoby urodzone z ciąży mnogiej żyją i mieszkają we wszystkich środowiskach, w każdym regionie kraju. Statystyka mówi, że co 87 paród jest bliźniaczy. Można więc założyć, że wieloraczków stanowią ok. 2 proc. populacji.

Rodzeństwa bliźniąt, fascynujące z racji ogromnego przywiązania do siebie, podobieństwa, wspólnych przeżyć są przedmiotem refleksji naukowców, opisów literackich i relacji prasowych.



Aby do września

Na 15 września zaplanowano finał remontu mostu na Fiszewce. Do tej pory kierownicy muszą uzbudzić się w cierpliwość. W godzinach szczytu stoją w długich ogonkach na drogach dojazdowych. Zamontowany na drodze nr 50 most tymczasowy osiągnął jest dla obwodnicy o masie poniżej 30 ton. Dla kolosów pozostała północna obwodnica. Dla zaoszczędzenia czasu pomysłowi kierownicy cięższych samochodów korzystają z mostu tymczasowego.

Pisałem swego czasu o kosmicznym wydarzeniu, które zburzyło cały astronomiczny świat - o wybuchu gwiazdy supernowej. Niezwykły był nie tyle sam fakt eksplozji - tego rodzaju zjawisk notuje się co roku przynajmniej kilka - ale jego bliskość. (Oczywiście jest to „bliskość” w znaczeniu astronomicznym). Od bez mała czterystu lat (dokładnie od 383) w naszym gwiazdowym sąsiedztwie nie zaobserwowano podobnego kataklizmu. Współczesnym astronomom wyposażonym w wyspecjalizowane przyrządy badawcze, nie dane było dotąd oglądanie supernowej z bliższej odległości. Skazani byli oni na obserwowanie kosmicznych „fajerwerków”, które miały miejsce gdzieś w odległych o tysiące świetlnych lat rejonach przestrzeni.

Kiedy w Wielkim Obłoku Magellana, a więc w obrębie naszej galaktyki, zauważono wybuch gwiazdy - astronomowie wręcz rzucili się na tę gratkę. Wszystkie chyba teleskopy i radioteleskopy na południowej półkuli ziemskiej - gdyż tylko stamtąd widoczna jest supernowa - skierowane zostały w jeden punkt kosmosu. Przebieg zjawiska obserwowany był i rejestrowany z najwyższą możliwą dokładnością. Na eksplodującą gwiazdę wycelowane zostały również czujniki satelitów zajmujących się badaniem różnych zjawisk kosmicznych.

Astronomowie spodziewali się zobaczyć rzeczy niezwykłe - i nie zawiedli się. „Supernowa A” od samego początku zaskakiwała swoją niezwykłością. Wiele wskazuje na to, że zmusi ona uczonych do rewizji niektórych dotychczasowych teorii. Przede wszystkim astronomów i astrofizyków interesowało co wybuchło. Wertowano wcześniejsze zdjęcia tej partii kosmosu w poszukiwaniu odpowiedniego obiektu - i tu była pierwsza niespodzianka. W miejscu, w którym obecnie znajduje się ognista, rozprzeczająca się kula gazu, istniał przedtem słonce w kwiecie wieku - tzw. błękitny olbrzym, obserwowany kiedyś symbolem Sanduleak-69202.

Tego się nie spodziewano. Dotychczasowe teorie głosiły, że wybuchają gwiazdy stare, w których wyczerpało się już nuklearne paliwo, niezdolne do dalszego po-

cd. ze str. 29

W skrajnych przypadkach mogą spowodować, że dziecko przysparzy przez jakąś ciotkę nie będzie Kopciuszkiem, ale równoprawnym członkiem nowej rodziny.

Może się okazać, że upór dziadka w ubezpieczeniu siebie jest uzależniony. Może jego córka nie dba o wnuczkę i traktuje ją jak dopust Boży za grzech

1. Ubezpieczenie córki na życie, w którym on przyjmuje status ubezpieczającego (płatnika), a uposażonym będzie wnuczka.

W tym wariancie opłata roczna przy tej samej sumie ubezpieczenia spadnie do poziomu 143,70 zł. Jest to ubezpieczenie na całe życie, z płatnością do 65. roku życia. Ponieważ umowa jest dobrowolna, to po spełnieniu swojego celu (ochrona przez 15 lat) może zostać:

* rozwiązana w drodze wyku-

W razie śmierci córki, wnuczka otrzymałaby sumę ubezpieczenia. Suma ta zdeponowana w odpowiedni sposób pozwoliłaby (z odsetek) na pokrywanie części kosztów jej utrzymania.

Gdyby z córką nic się nie stało, to po 15 latach ubezpieczenia mogłaby dokonać wykupu i dać pieniądze dorosłemu już dziecku. Może jednak jej sytuacja finansowa nie byłaby tak zła i nie zmuszałaby jej do dramatycznej decyzji. Pieniądże, które tyle lat

UBEZPIECZENIE ZAOPATRZENIA DZIECI

młodości. Gdyby ubezpieczona była paskudna córka, a płatnikiem dziadek, to jego śmierć spowodowałaby, że ubezpieczona córka zaniechałaby opłacania składek. Jeśli nastąpiłoby to przed upływem 3 pierwszych lat polisowych, wysiłek finansowy dziadka zostałby zaprzeczony.

Przypuśćmy, że dziadek ciągle nie jest usatysfakcjonowany i prosi o jeszcze inne propozycje. Wyjaśnia, że to ubezpieczenie jest dla niego (i dla córki) za drogie. Bardziej zależy mu na zapewnieniu wnuczce wykształcenia niż posagu. Uważa, że jak będzie miała dobry zawód, to sobie poradzi, bo posag to tylko pieniądze, które mogą się rozjechać. Ponadto darzy córkę zaufaniem i nie uważa, że może sprzeniewierzyć pieniądze wnuczki. W tej sytuacji zaproponowano mu następujące dwa rozwiązania:

pu, odebrane pieniądze mogą zostać potraktowane jako posag, * zamieniona na bezskładkową, tak by córka nie musiała się martwić, za co wnuczka ją pochowa,

* pieniądze otrzymane z wykupu mogą zostać zużyte na opłacenie kolejnej w tej rodzinie umowy ubezpieczenia, zawarłaby ją wnuczka. Z czasem (po założeniu rodziny) uposażyłaby z niej swoje dzieci, na wypadek gdyby...

2. W drugim wariancie ubezpieczoną osobą byłaby córka. Zawarłaby ubezpieczenie mieszane, na śmierć i dożycie. Dla obniżenia ceny wydłużono by okres ubezpieczenia do 55. roku życia. Składka roczna dla tej umowy wynosiłaby 231,60 zł.

Ubezpieczający (dziadek) pokrywałby składkę dopóki pozwoliłyby mu na to jego możliwości finansowe lub dopóki by żył.

wpłacał dziadek, a po jego śmierci ona sama, miała służyć do ochrony. Ten cel został osiągnięty. Natomiast przed 40-letnią kobietą zaczyna się już pojawiać perspektywa emerytury. Pozbawienie się środków na prywatną emeryturę nie należy do rozwiązań rozsądnych.

Ostateczna decyzja należy do zainteresowanych. Wybór rodzaju ubezpieczenia, okresu trwania umowy, wysokości składek zostanie dokonany trafnie, jeżeli rozeznają swoją sytuację, możliwości i priorytety. Pomocą w dokonaniu wyboru może im służyć pośrednik. Musi jednak znać warunki zainteresowanych. Ukrywanie ich może doprowadzić do wyboru gorszego interesu.

Przy współpracy
Polskiej Federacji
Konsumentów

wstrzymywania ciśnienia gazów (wybuch gwiazdy zapoczątkowany jest implozją) lub też pewne inne gwiazdy znajdujące się w specyficznych warunkach. Sanduleak-69202 tym warunkom nie odpowiadał. Według wszelkich wiadomych danych słońca to powinno mieć przed sobą jeszcze długie lata życia.

Zadziwiający był również sam przebieg eksplozji. Przewidywano, że tak jak w przypadku innych ginących gwiazd, supernowa stosunkowo szybko osiągnie swoją maksymalną jasność, a potem znacznie błędną. Tym razem było inaczej. Jasność S-1987 A początkowo - zgodnie z oczekiwaniami - rosła, a potem ustabilizowała się na pewien czas na nie zmienionym poziomie; potem... znow zaczęła rosnąć.

Wierzyć na słowo

Supernowa II

Uczni głowią się, jak ten fakt wytłumaczyć. Stan Woosley z Uniwersytetu Kalifornijskiego sugeruje, że ponowny wzrost wielkości supernowej spowodowany został rozpadem nietrwałych pierwiastków radioaktywnych, głównie kobaltu-56, wyrzuczonych z wnętrza umierającej gwiazdy. One to oświetlały obłok rozprzeczających się gazów. Jeżeli tak jest naprawdę, to wkrótce w sąsiedztwo naszej planety powinno dotrzeć z rejonu Wielkiego Obłoku Magellana intensywne promieniowanie gamma, mające swe źródło właśnie we wspomnianym rozpadzie.

Inny uczyony proponował bardziej niezwykle wyjaśnienie. Otóż, według niego, jądro gwiazdy przekształciło się w niezwykle szybko wirujący obiekt kosmiczny, tak zwany pulsar, który sypie energią na wszystkie strony niczym przepiękna żarówka rozświetla od środka gazy „abażur”.

W Vancouver w Kanadzie spotkało się 700 członków Amerykańskiego Towarzystwa Astronomicznego. Głównym

tem - można powiedzieć nawet jedynym - przedmiotem obrad była „Supernowa 1987 A”. Uczni zjechali ze swymi notatkami, zdjęciami, taśmami, by porównać wyniki obserwacji, wymienić spostrzeżenia, wyciągnąć pierwsze wnioski, zaproponować wyjaśnienia. Ot chociażby, jak to się stało, że wybuchła gwiazda w stadium błękitnego, a nie czerwonego olbrzyma - jak się należało spodziewać. (Jedną z hipotez głosi, że wynikało to z małej zawartości metali wewnątrz gwiazdy, co sprawiło, że nawet w ostatnim stadium swego żywota świeciła ona niebieskawo, zamiast czerwono).

Największą wszakże zagadką stanowi odkrycie tajemniczego obiektu kosmicznego, jaki pojawił się w sąsiedztwie supernowej. Jest on około sto razy jaśniejszy niż gwiazda Sanduleak przed swoim wybuchem. Nikt nie wie, co to właściwie jest. Jak stwierdził wspomniany już astronom Stan Woosley „Jatwej jest powiedzieć co to nie jest, niż co to jest. Z pewnością nie istniało to coś przed eksplozją. Nie jest to gwiazda. Nie jest to druga supernowa. Porzucilibyśmy astronomię i poszedłbym żyć w górach jako pustelnik, gdyby się okazało, że dwie supernowe wybuchły w tym samym czasie tak blisko siebie”. Prawdopodobnie tego przypadku jest nieskończenie wiele. Ale w takim razie co to jest naprawdę? Na to pytanie nie są w stanie odpowiedzieć jeszcze ani uczeni, ani komputery, którym przekazano do analizy dotychczasowe wyniki obserwacji. Znow natura stworzyła coś, o czym nie śniło się filozofom.

Uczni przypuszczają, że prawdopodobnie nie jest to jeszcze koniec niespodzianek, jakie niesie za sobą supernowa. Oczekują oni, że gdy rozprzeczające się gazy bardziej ostygną i zbledną, a tym samym staną się przejrzystsze, będzie można zajrzeć w głąb ognistej sfery i zobaczyć - jak to obrazowo określił jeden z uczonych - „potwora, który żyje w jej wnętrzu”.

Kosmiczny pokaz fajerwerków dopiero się zaczął i być może najlepsza jego część dopiero nastąpi. Astronomowie byłiby tym więcej niż uszczęśliwieni. Po ostatniej wizycie Komety Halleya zaczęło im być już trochę nudno.

Barbara Lemkowska

Pisałem już kilka razy jak ważną, według mnie, sprawą dla Gdańska jest budowa autostrady na południe. Używałem nawet tak dramatycznych określeń jak „trzeba połączyć Gdańsk z Polską”. Brzmi to dramatycznie, ale co gorsza - jest prawdą, jeśli mamy na myśli połączenie godne największego polskiego portu z Macierzą.

Ani Gdańsk-Gdynia, ani Szczecin-Świnoujście nie będą Rotterdamem czy Londynem. Ot po prostu daleko, że leżą nad Bałtykiem, a nie nad otwartym morzem. Znaczenie obu naszych portów na gospodarczej mapie świata i Europy jest zdeteminowane ich geograficznym położeniem. Nie mniej chwala Bogu, że mamy dostęp do morza i że dzięki naszemu portom sąsiadujemy z całym światem, a nie tylko z sąsiadami. Bieda nam, że nie wykorzystujemy danych nam możliwości. A nie wykorzystujemy, i jak tak dalej pójdzie, to nie wykluczone, że ze światem sąsiadować będziemy za pośrednictwem - Hamburga, na przykład.

Oczywiście zdając sobie sprawę, że wszystkie problemy transportowe Polski nie sprowadzają się do istnienia lub nie autostrad, i nie tylko to zadecyduje o przyszłości Gdańska, jako miasta portowego. Nie mniej, sens istnienia portu polega, między innymi, na tym aby był „oknem na świat”, a nie ciasnym doń przed-sionkiem.

A w sprawie autostrad słycać znowu źle. Okazuje się, że niedawny optymizm inwestorów zgasił. W gruncie rzeczy nie tak istotne, czy była to zaplanowana gra, czy wynik kolejnej przymiarki finansowej, efekt jest ten sam. Bez udziału państwa autostrady w Polsce są nie do zbudowania. Budżet z kolei broni się jak może

W imieniu własnym

Półautostrada

przed większym, jak zaplanowany wykup ziemi, udziałem w tym gigantycznym przedsięwzięciu. Priorytetem jest bowiem niedopuszczenie do deficytu zagrażającemu wzrostem inflacji. Zgoda. Tyle, że bliższy ogląd składników budżetu wskazuje, że infrastruktura drogowa kraju jest źródłem budżetowych dochodów, a nie jego ciężarem. Innymi słowy, podatek drogowy i akcyza od benzyny znacznie przewyższa nakłady na utrzymanie dróg i ich modernizację. Czemu nie. Można i tak, nawet od szeregu lat. Tyle, że nie wolno się jednocześnie dziwić, że drogi są zajeżdżane. Albo - albo.

To drugie „albo”, to oczywiście uznanie za sensowne nie zajeżdżanie dróg na śmierć. Wówczas inaczej trzeba skonstruować budżet i zagospodarować większe środki na drogi. To wymagałoby jednoczesnej rewizji dotychczasowego podejścia do problemu budowy autostrad, ale bez obaw - i tak nas to czeka.

Widać to gołym okiem. Wówczas zwiększony udział państwa w programie musi się wiązać ze zwiększonymi politykami z tej inwestycji.

Nowe podejście do problemu budowy autostrad powinno moim zdaniem zaoferować także namysł nad czynnikiem czasu w tym przedsięwzięciu. Mam bowiem uzasadnione wrażenie, że pierwotny optymizm skutkował między innymi swoistym „koncertem życzeń”. Chodzi mi o wygórowane, moim zdaniem pomysły, jakie to wspaniałe autostrady chcemy mieć, z całkowitym oderwaniem się od realnych potrzeb i proporcji do nakładów. Tymczasem czynnikiem czasu jest salzenie istotny, bowiem potrzeby nowych i nowoczesnych dróg są palącą potrzebą dnia dzisiejszego, a nie jakiegś tam przyszłości. Dlatego też budowę trzeba tak prowadzić, aby możliwie szybko rozładować obecny zawał, nie blokując realizacji ostatecznej wizji. Patrząc na to zagadnienie skrajnie, można powiedzieć, że lepiej jest wybudować wpięć „półautostrad”, że tak nazwę jeden kierunek ruchu, i wykorzystać jej istnienie do ulżenia istniejącym zatorom, niż czekać na pełną realizację pełnego rozwiązania. Bo czas oczekiwania nie jest czasem martwym. To czas tęjącego ruchu i coraz częstszych komunikacyjnych zapaści. Zdaję sobie sprawę, że komplikuje to sprawę budowniczym i organizatorom ruchu, ale przecież - „nie nos do tabakierki, lecz tabakierka do nosa”.

Jacek Merkel



KUTRY NA WĘDKĘ

Statki łowcze z woj. gdańskiego polują teraz głównie na śledzie. Jeśli ktoś miałby apetyt na świeżego dorsza - musi go złowić samodzielnie. Okazuje się bowiem, że połów dorsza na wędkę jest dozwolony. Limit połowu - dziesięć sztuk na wędkarza. Niektóre z kutrów przebranzowały się w związku z tym i proponują amatorom wielogodzinne wyprawy na pełne morze. Tam przez kilka godzin można poprobować szczęścia. Może trafi się taaaka sztuka?

Emocji jest sporo. Satisfakcji - tak samo. Dorsz jest rybą, która może osiągnąć niemałe rozmiary, a przy tym nie tak łatwo wyciągnąć go z wody. Na wędkę można łowić także śledzie. Tu może emocji mniej, ale i tak będzie się można poszczycić niecodziennym trofeum.

Aby wybrać się na łowy nie trzeba mieć karty wędkarskiej. Wystarczy dowód osobisty. O licencji na połów troszczyć się już sami właściciele kutrów, na których wypływają wędkarze.

ZIMNE... W CIEPLE

Opryszczka, czyli „zimno” pojawia się nie tylko w chłodnych miesiącach roku. Zmiany skórne mogą być też reakcją na światło i na nadmierne nasłonecznienie. Jak wykazują badania, nadwrażliwość na światło często jest uwarunkowana genetycznie. Pod wpływem promieni słonecznych uaktywnia się wirus opryszczki - Herpes simplex. Opryszczka może umiejscowić się na błonach śluzowych jamy ustnej, wargach, skórze twarzy, a także na narządach płciowych oraz na spojówce i rogówce oka.

Przez ostatnie 15 lat byłem bardzo często pytany: co zrobiłbym, gdybym miał w Polsce władzę. Proponuję więc taką zabawę: mamy rok 2007, objąłem w Polsce władzę. Polska stoi przed wstąpieniem w najbliższym czasie do NATO - i w terminie późniejszym do Unii Europejskiej, przeżywającej swoiste kłopoty. Nieco zaniepokojeni przywódcy rozmaitych krajów wysyłają do mnie listy w różnych sprawach. Z moich odpowiedzi będą się Państwo mogli zorientować o tym, jaką politykę zamierzam prowadzić.

Do
P. Sylwii Cornflake
Sekretarki Osobistej
P. Wawrzyńca Couplinga
Prezesa Światowej Federacji
Ping-Ponga

Szanowna Pani!

JE Janusz Korwin-Mikke polecił mi oświadczyć, że jeśli p. Coupling ma doń jakąś sprawę, to powinien sam doń napisać. Zaznaczył, że byłoby dobrze, by była to sprawa naprawdę istotna.

Sędzimir Grzmistawski,
Sekretarz Osobisty
Prezydenta i Regenta Polski

Janusz Korwin-Mikke:

Korespondencja

Do
P. Wawrzyńca Couplinga
Prezesa Światowej Federacji
Ping-Ponga Finezyjnego
Hong-Kong

Szanowny Panie!

W swoim liście narzeka Pan, iż jakiś urzędnik mojego Rządu naruszył przepisy światowej Federacji Ping-Ponga ośmielając się żądać od Polskiego Związku Ping-Ponga Finezyjnego prowadzonej przez ów Związek dokumentacji - nie tylko finansowej. Na koniec oświadcza Pan, iż jeśli nie skłonię owego urzędnika do zmiany decyzji, to od 7 sierpnia zabroni Pan wszystkim polskim ping-pongistom finezyjnym brać udział w jakichkolwiek zawodach organizowanych przez pańską Federację.

Nie mam pojęcia, dlaczego JA miałbym się tym zajmować - ale w młodości uczono mnie, że szef, to taki facet, który musi umieć zrobić wszystko to, czego nie chcą lub nie umieją zrobić inni. Postaram się więc Panu wytłumaczyć postawę mego urzędnika.

Otóż całkowicie zgadzam się z Panem, że związki sportowe powinny być całkowicie niezależne od Rządu. Tak się jednak składa, iż Pańska Federacja wymaga, by w każdym państwie działał tylko jeden związek. Tym samym władze danego państwa muszą podjąć decyzję o utworzeniu takiego związku - a tym samym, skoro dały mu niejako koncesję, muszą kontrolować, czy ów związek wypełnia wszystkie warunki objęte koncesją.

Na przykład mógłby nie dopuszczać do Mistrzostw Polski zawodników składają dośkoniałych, lecz nie podobających się władzom Związku - bądź w ogóle do Związku nie należących - co byłoby niedopuszczalne. Ponieważ składka na te cele jest przymusowa - inaczej zawodnik nie może startować w imprezach międzynarodowych (w wyniku działalności Pańskiej Federacji, pozwolę sobie zauważyć!), przeto władze państwa muszą też kontrolować wydatki.

Tak więc mój urzędnik miał rację domagając się pełnej dokumentacji - i całkowicie podzielałem jego punkt widzenia.

Pańska sugestia, że przepisy Pańskiej Federacji są ważniejsze, niż ustawy państwowe, są, delikatnie pisząc, uzurpacją. Jak na razie w Państwie Polskim przywileje historyczności mają wyłącznie ambasady państw obcych oraz Zakonu Maltańskiego - a nie stadiony piłkarskie i stoły do ping-ponga! Pańskie zachowanie dowodzi, że nie walczą Pan bynajmniej o niezależność związków sportowych - lecz o to, by były one zależne nie od Państwa, lecz od Federacji Światowych!

Mam natomiast dla Pana pewną niespodziankę.

Za tydzień sprawa stanie się bezprzedmiotowa - gdyż wydam dekret całkowicie znoszący kontrolę Państwa nad związkami sportowymi - kasując nieszczesną Ustawę pochodzącą jeszcze z 1997 roku. Nie będzie on jednak działał wstecz - jeśli przeto Polski Związek Ping-Ponga Fantazyjnego dopuścił się jakichś malwersacji - winni poniosą konsekwencje.

Jednakże dopuszczę jednocześnie do wolnej konkurencji - czyli do powstawania dowolnej liczby związków sportowych w jednym państwie. W USA istnieje 5 federacji boksu zawodowego - i nie widać, by zaszkodziło to amerykańskiemu bokswi. W Zjednoczonym Królestwie (dopóki go nie rozbito) istniały osobne związki piłkarskie Anglii, Szkocji, Walii i Pn. Irlandii - i też nikomu to nie przeszkadzało.

Jeśli Pańska Federacja będzie nadal broniła zasady monopolu jednego związku na terenie jednego kraju - to będę zmuszony ujawnić kilka znanych memu wywiadów szczegółów dotyczących finansowego działania Federacji. Ponadto z mej osobistej puli finansowej rozgrywkę o mój Puchar - z takimi nagrodami, że najlepsi ping-pongiści finezyjni machną ręką na zakazy pańskiej Federacji - i wezmą w nich udział wspólnie z członkami federacji działających w Polsce.

Po czym założymy konkurencyjną federację Ping-Ponga Finezyjnego.

Z poważaniem
Janusz Korwin-Mikke
Prezydent i Regent Polski



„Nie szukaj, głupku, szczęścia w kubku”

Co jakiś czas rozlega się w prasie nieładzi wrzask człowieka oskubanego z pieniędzy przy grze w kubki. Pazemy naiwniak daje się podejść jak dziecko. Pierwszy raz dadzą mu cwaniaczy wygrać, a on myśli, że tak be-

dzie stale. I przegrywa w nadziei, że się odegra. Gdyby na moment dopuścił do głosu rozum, to by doszedł do wniosku, iż ktoś kto organizuje grę musi mieć uczciwy czy nieuczciwy, to inna sprawa, ale pewny sposób na zapewnienie sobie dochodu z gry. No i

ma. A naiwni placą i placzą.

Pocieszyć się mogą, że nie są pierwszymi, a pewnie też i nie ostatnimi. Bo gra ma swoją historię. Wspomina o niej książd Jędrzej Kitowicz, opisujący obyczaj polskie za czasów króla Augusta III (lata 1696-1763). Tym procederem trudnili się m.in. żołnierze gwardii pieszej koronnej. Ta gwardia była to matka „wszystkich szulerów, kmańbrnych rodzicom synów, utracjuszków, zabójstwem lub innym ciężkim występkiem do ucieczki przymuszonych”. Ktokolwiek z takich w gwardiacką suknię się przyoblekł już był wolny - pisze ks. Kitowicz.

Otóż gwardziści licho byli opłacani, więc sobie wetowali cwaniackimi sposobami. Potrafiłi na jarmarku tak handlować, że nabywca zamiast zegarka otrzymał - rzepę, a w miejsce bogatego pasa - pięknie zawiniętą garść konopi. Do ulubionych gwardiackich oszustw należała właśnie gra w trzy kubki. Co znamienne: stosowano dokładnie te same sposoby co i dziś. A więc wygrawali na oczach tłumy podstawieni gracze. Ich sukcesy zachęcały innych, których nielitościwie ogyrano. Ponieważ i wówczas gra nie była legalna, mieli gracze rozstawionych kamratów, którzy ostrzegali o zbliżaniu się oficera. A gdy ten przeszedł - skubanie naiwnych trwało dalej...

Ofiarą gwardzistów padało bardzo wielu ludzi „mianowicie prostych chłopów i kobiet po sprzedaniu jakiego bydłcia lub innego towaru wiejskiego, chciwością nabycia więcej pieniędzy do gry zachęconych, także służebne kucharki warszawskie i inne sługi tak miejskie jako i dworskie, z pieniędzmi po sprawunki posłanych” - pisze autor książki, ku przestrodze. Ale - jak się okazuje - lata minęły, oświata się rozwija, a naiwnych i pazernych, ciągle pod dostatkiem.

HURTOWNIA
Tczew, ul. Jagiellońska 54 a, tel./fax (069) 31 09 71
szeroki asortyment atrakcyjnych
ARTYKUŁÓW SZKOLNYCH
BIUROWYCH, ZABAWEK
w godz. 8.00-18.00
od 17 sierpnia do 30 sierpnia
od godz. 8.00 do 20.00

Elementis

0360

Dowóz gratis

U NAS KUPISZ WSZYSTKO DO SWOJEJ MASZINY!!!

AGROS '73
S.A.
ZAKŁAD HANDLOWO
USŁUGOWO-PRODUKCYJNY

- Oryginalne części do ciągników „URSUS”
- Części zamienne „BIZON”,
- Części zamienne do maszyn i narzędzi rolniczych,
- Ogumienie, akumulatory, łożyska, oleje,
- Akcesoria, części do przyczep,
- Sprzęt rolniczy.

PS URSUS S.A.

83-120 Subkowy
ul. Wybickiego 1
tel./fax (069) 136 86 06

83-022 Suchy Dąb
tel. (058) 682 86 84
(teren SKR)

82-300 Elbląg
ul. Grochowska 32
tel. (055) 232 89 22

82-500 Kwidzyn
Baldram 16
tel. (055) 279 68 90

13/250032

... STOP ... JEST PROMOCJA ... STOP ...

SKORTEX

zapraszamy do przyjrzenia się naszej ofercie w pełnym asortymencie odzieży roboczej i artykułów BHP

GWARANTUJEMY od lat jakość, trwałość, wytrzymałość dogodnie terminy i dobrą cenę o reszcie możemy porozmawiać

Elastycznie dopasujemy się do potrzeb naszego klienta - w zakresie artykułów BHP

5%
tytuł opłaczony

skórtex
zakład pracy chronionej

centrala Braniewo | Olsztynsk: 4 | tel. fax 0-55 243-25-62, 243-27-47, 243-26-59
oddziały Elbląg Niska 5 | tel. fax 0-55 232-43-29
oddziały Gdańsk Łąkowa 35/38 | tel. fax 0-58 301-86-35
oddziały Szum Zwi. Jaszczurczego 7 | tel. fax 0-55 277-39-46

Przy zakupach naszych artykułów udzielamy ulgi przy wpłatach na PFRON

SKORTEX

KOMPLEKSOWE WYPOSAŻANIE SKLEPÓW I GASTRONOMII

medium sp. z o.o.

Lady chłodnicze, kasy fiskalne, wagi, metkownicy
Meble i nowoczesne systemy meblowe
Doświadczenie, rzetelność. Serwis, tel. (058) 620-32-64

**DOBRA KUCHNIA
POSTAW NA SPRZĘT**

RATY LEASING

Gdynia, ul. Portowa 4, tel. 620-02-47, tel./fax 620-30-24
Elbląg, ul. Królewiecka 96, tel. (055) 234-51-46

PHU **HASCOLD** 82-200 Malbork RAKOWIEC
(Piaski - wyjazd na Elbląg)
MAGAZYNY MAWENT-u

Urządzenia chłodnicze i gastronomiczne
Przedstawiciel producenta urządzeń chłodniczych
PPHU „COLD” BOCHNIA
URZĄDZENIA EKOLOGICZNE - KONKURENCYJNE CENY

- lady chłodnicze
- lady mroźnicze
- lady sklepowe
- regały chłodnicze
- witryny cukiernicze
- zamrażarki
- wagi elektroniczne
- NOWOŚĆ!!!**
- Szafa chłodnicza przeszklona 1400 l (przesuwne drzwi)

SERWIS RATY LEASING Doradztwo w zakresie chłodnictwa i gastronomii

ZAPRASZAMY:
codziennie 8-18, soboty 8-13
tel. (055) 272 76 03
tel. kom. 0601 63 19 73

17/2005

OD 1.09.1998
serdecznie zapraszamy

MEDERI sp. z o.o.
OŚRODEK DIAGNOSTYKI MEDYCZNEJ

82-200 Malbork de GAULLE'A 3
TEL. 272 44 81 TEL. FAX 272 24 91

**RENTGEN
MAMMOGRAFIA**

Informacja i rejestracja osobiście lub telefonicznie
w godz. 8⁰⁰ - 18⁰⁰