

my wiemy, że
KASY FISKALNE
 są tylko obowiązkiem
 ale z nami przejdziesz to bez bólu

ul. Batalionów Chłopek 25, 82-500 Kwidzyn, tel./fax (055) 279-72-40 http://www.gracom.com.pl

Czyste powietrze, bezpieczne drogi do 3'000 zł taniej!
 za auto złomowane lub zdane w rozliczeniu

FIAT Kwidzyn, ul. Polna 1, tel. 279 50 28

nie czekaj aż Cię inni wyprzedzą...
279-58-09
 RACOMM... A TAKŻE OSTATNIO
INTERNET
 www.kwidzyn.top.pl

82-500 KWIDZYN
 UL. TECZOWA 1C
 TEL. FAX. 055 2795327
 TEL. KOM. 050 9190481

!!! UWAGA !!!
 TELEKARTY SIMPLUS
 TERAZ RÓWNIEŻ
 W WYBRANYCH PUNKTACH
 NA TERENIE KWIDZYŃSKIEGO
 I PRABUT
 ORAZ NA STACJACH
 BENZYNOWYCH



KURIER

DZIENNIK Kwidzyński

GAZETA POWIATU KWIDZYŃSKIEGO

ROZK
 AUTORYZOWANY DEALER
 PROMOCJA



20017
era
 GSM

KWIDZYN UL. TARGOWA 25
 tel.-fax (0-55) 279 32 45

KWIDZYN, SUSZ, SADLINKI, GARDEJA, PRABUTY, KISIELICE, RYJEWO
 ROK VIII • NR3/394 • TEL./FAX 279-40-63, TEL. 279-22-64, 279-30-59 • 21.01.1999 R • ISSN 1232-0099 • NAKŁAD 8000 • INDEKS 324965 • CENA 1,10 ZŁ

Salony Meblowe

SYNAK

Kwidzyn, ul. Toruńska (055) 279-60-38



Starostwo Powiatowe przyjmuje petentów

Siedziba Urzędu Miasta oraz powiatu kwidzyńskiego mieścić się będzie w tym samym budynku przy ul. Warszawskiej w Kwidzynie. W miejsce dawnego Urzędu Rejonowego powstało Starostwo Powiatowe.

Można tu załatwić wszystkie sprawy, które dotyczących załatwiano się w Urzędzie Rejonowym lub Urzędzie Wojewódzkim. Starostwo uzyskało szerokie kompetencje. Będzie pełniło istotną funkcję, chociażby koordynacyjno-nadzorczą. Starosta Leszek Czarnobaj nie zgadza się z opiniami niektórych osób, iż starosta pełnić będzie funkcję kasjera przydzielającego środki finansowe określonym instytucjom. Uwaga, że rola powiatu to nie tylko rola koordynatora działań gmin, ale również rola mediatora. Starosta L. Czarnobaj sądzi, że od aktywności oraz zaangażowania starostów zależy oblicze działalności urzędniczej strony Starostwa Powiatowego. W Starostwie można załatwić też sprawy obywatelskie, związane z wydaniem prawa jazdy, rejestracją pojazdów czy też wydaniem poświadczzeń własności.

Zmiana nazwiska czy zezwolenie na inwestycje niekorzystne dla środowiska naturalnego to tylko niektóre sprawy, które można załatwić w Starostwie. Wiele spraw, które wymagały uruchomienia całej biurokratycznej machiny, obecnie może być załatwionych w Starostwie. W kompetencjach powiatu będzie leżało między innymi ustalenie odpowiednich znaków drogowych. Istotną rolą starosty będzie koordynacja różnych działań gmin, a także mediacja. Starosta Leszek Czarnobaj jako przykład podaje przedsięwzięcie, które zanieczyściła środowisko na granicy dwóch lub trzech gmin. Rolą starosty będzie skoordynowanie działań tych gmin w celu wyeliminowania zagrożenia poprzez mediację i osiągnięcie porozumienia. Decyzje administracyjne, włącznie ze sprowadzeniem inspektorów ochrony środowiska, to zdaniem starosty ostateczność.

Starosta chce, aby w ramach powiatu kwidzyńskiego funkcjonowały kwarantanna ochrony roślin, ochrona środowiska, nasienne i konserwacja zabytków. L. Czarnobaj ma nadzieję, że dla dobra funkcjonowania powiatu zgoda na przyjęcie tych inspekcji będzie wydana.

Burmistrz nie podlega starości

Obecnie Starostwo funkcjonuje bez żadnych problemów związanych z przyjmowaniem petentów. Załatwianie są wszystkie sprawy. Nieporozumienia, zdaniem starosty, mogą wynikać z nieznaności prawa. Należy wiedzieć, że starosta nie może ingerować w decyzje podejmowane przez burmistrza czy wójta gminy.

Zaginęły

Trwają poszukiwania Anity i Moniki

Komenda Powiatowa Policji w Kwidzynie poszukuje dwóch uczennic II Liceum Ogólnokształcącego, które zaginęły bez wieści. Po wyjściu z domów 11 stycznia około godziny 7.00 do chwili oddania materiału



Anita Szyszko



Monika Chylińska

do druku nie skontaktowały się z rodzinami. Poszukiwania przez policję dzwiczęta to Anita Szyszko i Monika Chylińska.

Anita Szyszko, córka Ireneusza i Aleksandra z d. Tuchowska, urodziła się 25 kwietnia 1983 r. w Kwidzynie. Mieszka w Kwidzynie przy ul. Mieszka 1. Jest uczennicą klasy Ie II LO w Kwidzynie.

Półzimowisko dla dzieci

Ferie zimowe zaczną się w naszym województwie 1 lutego i potrwają do 14 lutego. Dla dzieci, które zostaną w tym czasie w Kwidzynie Stowarzyszenie Pomocy Rodzinie PROMYK oraz Miejski Ośrodek Pomocy Społecznej przygotowały półzimowisko.

Półzimowisko adresowane jest przede wszystkim do dzieci z Kuratorskiego Ośrodka Pracy z Młodzieżą i świetlic środowiskowych, jednak na zajęcia mogą przyjść wszyscy chętni. Program został bardzo różnicowany, od gier i zabaw sportowych, zajęć na pływalni, po seanse filmowe czy nawet kulig (oczywiście zależy to od pogody). Nie zabraknie także gorących posiłków.

Półzimowisko rozpocznie się wraz z feriami, a zakończenie przewidywane jest na 12 lutego. By uczestniczyć w feriach, dzieci powinny najpierw zapisać się w świetlicach środowiskowych, ewentualnie w MOPSi-e. Wówczas otrzymają specjalną kartę uczestnika. W ostatnim dniu zajęć odbędzie się bal przebierańców. Planowany jest również konkurs na najbardziej wytrwałego uczestnika półzimowiska.

Głównym sponsorem akcji jest Miejska Komisja Rozwiązywania Problemów Alkoholowych w Kwidzynie. Ciz Czytelniaków, którzy chcieliby wesprzeć finansowo działania organizatorów, proszeni są o wpłaty na konto Banku Spółdzielczego o numerze

Firma J. Ceglowski

OPONY DO SAMOCHODÓW OSOBOWYCH, DOSTAWCZYCH, CIEŻAROWYCH POJAZDÓW PRZEMYSŁOWYCH

OPONY ZIMOWE

DO KONCA STYCZNIA

RABAT 7%

KWIDZYN
 ul. Młynarska 4,
 tel. (055) 279-73-63,
 279 03 33
 090 52 46 93

ul. Toruńska 36
 tel. 279 21 11 www.7

Przedsiębiorstwo Auto Van s.c.

SZYBY SAMOCHODOWE, CZĘŚCI ZAMIENNE

10% RABATU NA UKŁADY WYDECHOWE

AMORTYZATORY MONROE SENSATRACK

Po co jeździć 100 km - u nas kupisz w cenach Trójmiejskich firm: **AUTO PARTNER, AUTO EURO, FOTA, AKRA, LUCAS**

82-500 Kwidzyn, ul. Kościuszki 49A (naprzeciw Komendy Rejonowej Policji) tel. 279 58 60, tel./fax (055) 279-33-13
 Zapraszamy do współpracy warsztaty. **WYSOKIE RABATY!**

LUNAR

82-500 Kwidzyn, ul. Żwirowa 10, tel. 279-63-31, 279-00-58

-bramy garażowe
 -drzwi i bramy z atestem ppoż UNIMA
 -rolety, żaluzje

drzwi antywłamaniowe GERDA
 drzwi PORTA
 podłogi szwedzkie
 okna drewnoklejone DANLUX

Nie wrócił z dyskoteki

Kto widział Mirosława Dobrzyńskiego? Policja w Kwidzynie poszukuje 17-letniego Mirosława Dobrzyńskiego. Nastolatek wyszedł z domu w sylwestrowy wieczór i do chwili oddania materiału do druku nie powrócił.

Mirosław Dobrzyński wyszedł z domu w miejscowości Grodziec (gmina Prabuty) 31 grudnia 1998 r. i udał się do Kisielic na dyskotekę w klubie „Imperium”. Ostatni raz widziano go w okolicy klubu około 4.00 rano 1 stycznia 1999 r. Od tego czasu nie nawiązał z rodziną żadnego kontaktu. Mirosław Dobrzyński, s. Adama i Franciszki z d. Brzuszkiewicz, urodził się 20 lutego 1982 r. w Kwidzynie. Zaginiony mieszka w miejscowości Kwidzyn (gmina Prabuty).



Mirosław Dobrzyński

TELEBOX

MACIEJ MIKOŁAJCZEWSKI
 82-500 KWIDZYN
 UL. TECZOWA 1C
 TEL. FAX. 055-2795327
 TEL. KOM. 050-9190481
 telebox@kwidzyn.com.pl
 www.kwidzyn.com.pl/telebox

PROMOCJA!

W najnowszej promocji sieci Plus GSM możecie nabyć kartę aktywacyjną wraz z telefonem:
 - Nokia 5110 w cenie 399 zł netto
 - Panasonic G-520 w cenie 399 zł netto
 - Motorola d520 w cenie 199 zł netto

399,-
 399,-
 199,-

Panasonic G-520

Trzymaj rękę na Plusie

MALENKI TELEFON...NIZIUTKA CENA

ROZK autoryzowany dealer
 Kwidzyn, ul. Targowa 25
 tel. (055) 279 32 45

Ericsson 768 z aktywacją i zestawem słuchawkowym
290 PLN*

ALCATEL ONE TOUCH POCKET z aktywacją
690 PLN*

PHILIPS GENIE z aktywacją
690 PLN*

*cena netto z aktywacją
 Telefony posiadają blokadę SIM Lock

Tvoja era



Powstały licea techniczne ZAŁOŻYCIELSKIE AKTY NIEZGODY

W Technikum Przemysłu Wikliniarsko-Trzciniarskiego oraz w Zespole Szkół Zawodowych Nr 2 w Kwidzynie utworzone zostały licea techniczne. Akty założycielskie, które uchwalono w styczniu, były tylko formalnością, gdyż szkoły to funkcjonują od września ubiegłego roku.

Liceum Techniczne w Technikum Przemysłu Wikliniarsko-Trzciniarskiego kształci młodzież w kierunkach leśnictwo i technologia drewna. Liceum Techniczne w Zespole Szkół Zawodowych Nr 2 kształci w kierunku usługowo-gospodarczym.

Uchwały w tej sprawie Rada Miejska w Kwidzynie przyjęła 7 stycznia. Wiceburmistrz Roman Bera powiedział, że wnioski o utworzenie nowych szkół trafiły do Ministerstwa Edukacji Narodowej już w czerwcu ubiegłego roku. Decyzja jednak nie zapadła, a zbliżał się termin egzaminów wstępnych. Wiceburmistrz uzyskał ustne zapewnienie ministra, że zgoda zostanie wydana. Egzamin odbył się, mimo że formalnie liceów nie było. W lipcu ubiegłego roku na mocy zmienionej uchwały o systemie oświaty uchwalaono do tworzenia tego typu placówek uzyskał samorząd.

- My w tej chwili praktycznie nadrabiamy coś, co powinno zostać wykonane przez kuratora przed egzaminami wstępnymi do tych liceów - stwierdził Roman Bera, dodając, że za opóźnienia w tej sprawie nie odpowiada samorząd.

W Polsce jest ponad 1 600 liceów technicznych. Są to szkoły zawodowe, które uczą - jak to określił wiceburmistrz - w sposób szeroko-profiletowy, zgodny z duchem reformy.

Kolejne takie liceum ma powstać w Zespole Szkół Budowlanych w Kwidzynie. Będzie to już jednak sprawa powiatu.

Radny Jerzy Sarbicki wyraził obawę, że uchwały podjęte w tej sprawie mogą być przyczyną pewnych prawnych konfliktów na linii pracownik-pracodawca, gdyż licea praktycznie działają od września ubiegłego roku, ale formalności dopełnia się dopiero w styczniu.

- Właśnie z tych względów zręcznie było antydatować, czyli usankcjonować, co praktycznie i tak w tych szkołach się mieści. Jest to opinia prawnika i ja ją również popieram - stwierdził wiceburmistrz R. Bera.

Radny Marek Sidor uznał, że podejmowanie

w ten sposób uchwały jest obchodzeniem obowiązującego prawa.

- Prawo może być ułomne, może brakować przepisów wykonawczych, ale musimy wciąż kierować się prawem.

Marek Sidor dodał, że w akcie założycielskim Rada potwierdziła utworzenie z dniem 1 września 1998 r. liceów. Jest to - według radnego - stwierdzenie sprzeczne z uchwałą, w której stwierdza się utworzenie liceów. M. Sidor uznał, że uchwały w tej sprawie powinny być podjęte na jednej z pierwszych sesji Rady Miejskiej.

Radny Andrzej Wyppych, nie zgadzając się z zarzutami Marka Sidora stwierdził, że na dzień dzisiejszy około 16 tysięcy aktów prawnych, na kilkadziesiąt tysięcy w ogóle w Polsce, jest sprzecznych ze sobą.

- Przez cztery lata kadencji nieraz będziemy się spotykali z tego typu problemem.

Wiceburmistrz Roman Bera również nie zgadzał się z zarzutami radnego Marka Sidora, uważając, że Zarząd nie ponosi winy za opóźnienia związane z aktami założycielskimi. Radny Tomasz Józwiak zarzucił radnemu Markowi Sidorowi wprowadzenie radnych w błąd, gdyż jego zdaniem prawidłowo są zapisy w uchwale. Spór związany z uchwałą dotyczącą aktów założycielskich liceów technicznych wiceburmistrz R. Bera uznał za drugorzędny, jako że te szkoły już istnieją.

Ministerstwo odważyło decyzję z dnia na dzień. Nie naszym obowiązkiem było jechać do MEN w tej sprawie, ale obowiązkiem nadzoru pedagogicznego. I dźwignię, że radny Sidor czyni nam z tego powodu zarzut. Posiłkujemy się opinią naszego prawnika i jeżeli to będzie zła uchwała, wojewoda ją uchyli. Jestem jednak przekonany, że jej nie uchyli - powiedział Roman Bera.

Radny Marek Sidor uznał, że nie rozumiano jego intencji, gdyż chodziło mu głównie o opóźnienie związane z podjęciem uchwały, którego jego zdaniem powinna być podjęta na na jednej z pierwszych sesji.

Ostatecznie uchwały w sprawie utworzenia i tak już istniejących liceów przyjęte zostały przy dwóch głosach wstrzymujących się.

J.K.

UWAGA PRACA

Powiatowy Urząd Pracy w Kwidzynie oferuje wolne miejsca pracy w zawodach:

1. **pracownik ochrony mienia** - wykształcenie zawodowe lub średnie - oferta 132,
2. **technik automatyk, elektronik** - wykształcenie średnie, uregulowany stosunek do służby wojskowej, znajomość języka angielskiego - oferta 145,
3. **lakiernik samochodowy** - wykształcenie zawodowe - oferta 152,
4. **diagnosta** - staż pracy trzy lata w zawodzie mechanik samochodowy, wykształcenie średnie, możliwość przekwalifikowania w zawodzie diagnosta - oferta 180,
5. **krawcowa** - doświadczenie w krawiectwie - oferta 265,
6. **barman** - wykształcenie zawodowe - oferta 282,
7. **sprzedawca** - wykształcenie zawodowe lub średnie handlowe - oferta 303,
8. **sprzedawca** - wykształcenie średnie ekonomiczne - oferta 8,
9. **specjalista ds. kontroli** - wykształcenie wyższe ekonomiczne, obsługa komputera (Word, Excel), znajomość zagadnień ekonomiczno - finansowych - oferta 1.

Oferty pracy dla osób niepełnosprawnych:

pracownik fizyczny - oferta 252.

Staż pracy dla absolwentów:

Referent ekonomiczny - oferta 8.

Szczegółowe informacje dotyczących ofert pracy udziela Powiatowy Urząd Pracy w Kwidzynie przy ulicy Grudziądzkiej - telefon 279-42-16.

Szkoły dla powiatu

Rada Miejska w Kwidzynie podjęła uchwałę o przekazaniu powiatowi szkół ponadpodstawowych oraz Domu Dziecka. Szkoły zostaną przekazane do końca stycznia.

Oprócz kwidzyńskiego Domu Dziecka powiat przejmie: Zespół Szkół Ogólnokształcących wraz z internatem, II Liceum Ogólnokształcące, Zespół Szkół Zawodowych Nr 1, Zespół Szkół Zawodowych Nr 2 (także internat), Zespół Szkół Budowlanych, Technikum Przemysłu Wikliniarsko-Trzciniarskiego z internatem oraz Międzyszkolny Ośrodek Sportowy.

Wiceburmistrz Roman Bera, który podczas sesji 7 stycznia uzasadniał uchwałę, stwierdził, że placówki po przejęciu przez miasto uzyskały samodzielność finansową. Zaoszczędzone pieniądze mogły przeznaczyć na poszerzenie oferty edukacyjnej.

- W mojej ocenie system ten się sprawdził. Z chwilą wejścia reformy administracyjnej w myśl podziału kompetencji organem prowadzącym dla tych placówek jest powiat. Dlatego zasadne jest przekazanie tych placówek powiatowi.

Wiceburmistrz R. Bera dodał, że w dalszym ciągu nie jest znana procedura przekazania szkół, w tym sprawa rozliczeń finansowych. Miasto otrzymało już część środków na utrzymanie szkół ponadpodstawowych, związanych z wynagrodzeniami dla pracowników pedagogicznych. Taką sytuacją może spon-

wodować, że uchwała ponownie trafi pod obrady RM.

Rada Miejska tego dnia musiała podjąć dwie inne uchwały, dotyczące utworzenia Liceum Technicznego w Zespole Szkół Zawodowych Nr 2 oraz w Technikum Przemysłu Wikliniarsko-Trzciniarskiego.

Radny Jerzy Pałak zwrócił uwagę, że właśnie te uchwały powinny być podjęte w pierwszej kolejności, a dopiero później uchwałę o przekazaniu szkół powiatowi. Formalnego wniosku w tej sprawie jednak nie było.

Uchwałę o przekazaniu szkół powiatowi przyjęto jednogłośnie.

J.K.

KRONIKA POLICYJNA

Zmarł podczas pracy

7 stycznia na ul. Młyńskiej w Gardei, podczas prac gospodarczych zabił 66-letni Lucjan S. Mężczyzna nie udało się uratować - zmarł zanim przyjechała karetka pogotowia. Okoliczności śmierci wyjaśniają policjanci z komisariatu w Gardei.

Kradzież w Pawlicach

7 stycznia okradziono sklep spożywczy w Pawlicach (gmina Kwidzyn). Złodzieje skradli między innymi alkohol oraz słodycze o łącznej wartości 2512 zł.

Okradziono księdza

8 stycznia nieznanymi sprawcami włamał się do pomieszczeń mieszkalnych plebanii w Tychnowach. Włamywacz okradł księdza Wacława K. Straty oszacowano na około 1500 zł.

Ugodził nożem

9 stycznia na ul. Braterstwa Narodów w Kwidzynie podczas libacji alkoholowej we własnym mieszkaniu został ugodzony nożem w brzuch Wiesław G. Sprawca, 41-letni Czesław Sz., został zatrzymany przez policję. Ugodzony mężczyzna przeżył.

Wyjeli kratę

11 stycznia po wyjściu kraty i wybiciu szyby w kiosku przy ul. Kopernika w Kwidzynie sprawcy zabrali różne przedmioty o wartości około 3500 zł.

Ujęli włamywaczy

11 stycznia w Otłowie (gmina Gardeja) kwidzyńscy policjanci w bezpośrednim pościgu zatrzymali 28-letniego Roberta B., 24-letniego Rafała B. oraz 28-letniego Mariusza D. Trzej mężczyźni włamali się do sklepu i ukradli papierosy różnych gatunków.

Zmarł w mieszkaniu

12 stycznia na ul. Zuchów w Kwidzynie Czesław S. znalazł zwiłki 56-letniego Ryszarda K.. Mężczyzna zmarł we własnym domu. Okoliczności śmierci wyjaśnia policja.

Usiłowali ukradć

12 stycznia na ul. Kościuski w Kwidzynie patrol policji zatrzymał dwóch sprawców usiłowania włamania do kiosku. Zatrzymani to 19-letni Arkadiusz K. i 24-letni Marcin T.

Zatrzymani na gorącym uczynku

12 stycznia na ul. Staszica w Kwidzynie policjanci z KPP zatrzymali trzech sprawców usiłowania włamania do sklepu spożywczego. Okazali się nimi: 18-letni Robert R., 20-letni Andrzej J. i 19-letni Marcin G.

Włamanie w Lipiankach

13 stycznia okradziono sklep spożywczy w Lipiankach (gmina Kwidzyn). Zabrano między innymi alkohol. Straty oszacowano na około 5000 zł.

Podpalili samochód

14 stycznia na parkungu osiedlowym w ul. Korczaka w Kwidzynie palił się samochód osobowy mazda. Prawdopodobną przyczyną pożaru było podpalenie. Straty oszacowano na około 3000 zł. Dochodzenie w tej sprawie prowadzi Komenda Powiatowa Policji w Kwidzynie.

STRAŻ POŻARNA

13 stycznia wybuchł pożar w piwnicy budynku przy ul. Waszawskiej w Kwidzynie. Mimo że spłonęły trzy tapczany, strasie zanotowane. Meble były bardzo zniszczone, a piwnica pełnia roli meliny. Nie wiadomo było komu przypisać pożaru spowodowane przez ogień. Przypuszczalnie przyczyną stałyby to pozostawienie bez nadzoru grzejnika elektrycznego.

URZĄD STANU CYWILNEGO

Urodzenia: ogółem zarejestrowano 20 dzieci, w tym 8 dziewczynek i 12 chłopców.
Śluby: udzielono 5 ślubów.

Zmarli:

Anastazja Nawrocka
Antoni Lewkowski
Zbigniew Kowalewski
Zbigniew Kopytkowski
Mieczysława Krzysztofiak
Marian Krawczyk
Ryszard Kułpiński

Sprostowanie

W tekście „Przychodnie reformowane” opublikowanym w „KK” 14 stycznia znalazła się nieścisła informacja dotycząca pracy lekarzy podstawowej opieki medycznej. Elżbieta Barjecka - lekarz pediatra, specjalista medycyny rodzinnej, przyjmuje w Poradni Medycyny Rodzinnej i w Przychodni Nr 1 przy Placu Plebiscytowym w Kwidzynie.

Za błąd przepraszamy.

Redakcja

R E K L A M A

Zespół Brokerów Ubezpieczeniowych



Majkowski Sp. z o.o.

Zespół Brokerów Ubezpieczeniowych MAJKOWSKI Sp. z o.o. w Starogardzie Gdańskim przy ul. Zielonej 14, tel. (058) 56 247 52 ogłasza nabór osób do prowadzenia akwizycji Funduszy Emerytalnych z terenu powiatów: elbląski, ostródzki, ślawski, nowohadowski, malborski, kwidzyński, tczewski, starogardzki, kościerski, wejherowski, pucki oraz Trójmiasto.

O przyjęcie mogą ubiegać się osoby nie karane. Zgłoszenia w postaci: podania, curriculum vitae oraz kwestionariusza osobowego ze zdjęciem zawierającym kontakt telefoniczny, należy składać w biurze ogłoszeń Kuriera Kwidzyńskiego, 82-500 Kwidzyn, ul. Braterstwa Narodów 46 w terminie do 27 stycznia 1999 r. w zaklejonej kopercie z dopiskiem MAJKOWSKI Sp. z o.o.

Zakwalifikowani kandydaci zostaną powiadomieni telefonicznie o terminie i miejscu spotkania, na którym zostaną przedstawione szczegółowe informacje.

REKLAMA

Przedsiębiorstwo Prywatne
Elżbieta Kępcowska
82-500 Kwidzyn, ul. Owcza 37
tel. (055) 279-48-48, tel. kom. 0602 733 387

USŁUGI TRANSPORTOWO-SPRZĘTOWE

ROBOTY ZIEMNE
samochodami ciężarowymi marki Kamaz (wyrutki skrzyniowe z przyczepą, 20-tonowe) oraz FADROMA L-200

Wszystkie rodzaje materiałów sypkich:
piasek, waga, piasek, zboża i innych

„G&C”

**NIERUCHOMOŚCI
HANDEL-ZAMIANA-OBROT**
POŚREDNICTWO PRZY ZAWIERANIU
UMÓW KREDYTOWYCH NA ZAKUP NIERUCHOMOŚCI

82-500 Kwidzyn, ul. Chopina 21
tel./fax (055) 279-40-32, 279-49-65

RATY

HURT - DETAL

IMPORTER I DEALER POLSKICH PRODUKTÓW
Kwidzyn, ul. 11 Listopada 22, tel./fax 055 279 62 39, 279 26 94

Lubiński ZEGARKI, ZAPALNICZKI

NAJWIĘKSZY WYBÓR

Kwidzyn, ul. Braterstwa Narodów 53
tel. 279 56 56

Mniej napadów, więcej włamań

Włamania do sklepów, kiosków oraz samochodów to przestępstwa, które dominowały w ubiegłym roku w rejonie Kwidzyna. Do końca grudnia policjanci wszczęli ogółem 2388 spraw.

Jednocześnie, jak powiedział nadkomisarz Piotr Mateusiak, komendant Komendy Powiatowej Policji w Kwidzynie, w ubiegłym roku zanotowano spadek liczby spraw dotyczących napadów rabunkowych. Wykrywalność przestępstw wyniosła 56%. Przykładowo w dawnym województwie elbląskim wykrywalność wyniosła 53,6%. W ubiegłym roku prowadzono 222 sprawy związane z pobiciami, w tym również z przemocą w rodzinie. W rejonie Kwidzyna zdarzyły się dwa zabójstwa i jedno usiłowanie zabójstwa. Policjanci mają na swoim koncie sukcesy. Udało się im zlikwidować w im. grupę przestępczą dokonującą kradzieży samochodów. Wszyscy zatrzymani byli mieszkańcami gminy Gardeja. Koniec roku przyniósł jeden napad z bronią w ręku. Napad dokonano na kompleks firm w Nowym Dworze Kwidzińskim. Jak każdego roku jednym z większych problemów policyj był konwoje. Średnio od służby na ulicy do konwojowania aresztantów było oddelegowanych 5 policjantów dziennie. Policjanci z Komendy Rejonowej Policji, a obecnie z Komendy Powiatowej Policji interweniowali w ubiegłym roku 4012 razy. Do policyjnej izby zatrzymań trafiło 741 osób, 42 osoby trafiły do izby wytrzeźwień w Grudziądzu. Sąd Rejonowy w Kwidzynie zastosował areszt wobec 43 sprawców przestępstw. Policja prowadziła 44 sprawy dotyczące chuligańskich wybrzków. W ubiegłym roku nie ominęła Kwidzyna plaga podkładania bomb. Odnotowano jeden przypadek eksplozji materiału wybuchowego, w wyniku której na szczęście nikt nie ucierpiał. Policja skierowała w ubiegłym roku 1227 wniosków do kolegium ds. wyroczzeń. Prawie połowa to wnioski dotyczące jazdy samochodem w stanie nietrzeźwym. Zmniejszyła się o około 1000 liczba mandatów. Wystawiono ich ponad 6000. Trudno według komendanta KPP w Kwidzynie - mówić o poprawie sytuacji na drogach. Wprawdzie w porównaniu z rokiem 1997 zmniejszyła się liczba śmiertelnych ofiar wypadków, ale większa była liczba osób rannych. Ogółem w 89 wypadkach śmierć poniosło 19 osób, a 111 doznało obrażeń ciała. Rok 1997 przyniósł 131 wypadków, w których zginęło 16 osób, a 175 odniosło obrażenia. W ubiegłym roku zanotowano 266 kolizji. Niektórych wypadków nie umją statystyki. Zgodnie ze zmianami w przepisach ruchu drogowego, jeśli w wyniku wypadku osoba nadszła do porażenia, wypadki te traktowane jest jako kolizja.

Jak już pisaliśmy, nowy rok przyniósł zmiany w kwidzińskiej policyj. Zmniejszyła się liczba komisarzy w wyniku zmian administracyjnych odeszły z terenu działania KPP gminy Susz i Kisielice. Do 2000 roku komisarzami w całym powiecie będą zlikwidowane. W ich miejsce powstaną rewiry dzielnicowych. Komisarzami może być używany, ale musi w nim pracować 25 funkcjonariuszy. Jak powiedział nadkomisarz Piotr Mateusiak, w tym roku podejmowane będą dalsze zdecydowane działania przeciwko przestępczości. J.K.

Dane pod ochroną

Z początkiem roku 1999 weszła w życie ustawa o ochronie danych osobowych. Spowodowała, że powstały wątpliwości dotyczące ujawniania nazwisk lokatorów bloków na domofonach i listach mieszkańców.

Abym dowiedzieć się, czy zarządy spółdzielni podejmą jakies działania w celu zapewnienia anonimowości swoich lokatorów, zadzwoniłm do Powszechnego Spółdzielni Mieszkaniowej „Renawa” oraz Zakładu Usług Mieszkaniowych. Jak się okazało, do żadnej z tych spółdzielni nie wpłynął dot tej pory wniosek o nie umieszczanie nazwiska lokatora na liście mieszkańców lub na domofonie. Zaden z mieszkańców nie miał nie przeciwko temu, aby jego nazwisko widniało na spisie. Jeżeli jednak ktoś chce pozostać incognito, to jego nazwisko zostanie z listy usunięte, a w tym miejscu znajdzie się tylko numer mieszkania. Ustawa nie zmieniała nic na poczeki, gdyż zakaz ujawniania adresów obowiązywał już wcześniej. Dane tych nie można podawać nawet policji, chyba że posiada specjalny nakaz. Nasze dane nie muszą również figurować w książce telefonicznej ani w biurze numerów. Wystarczy zastrzec swój numer. Można to zrobić w biurze obsługi klienta. Jeśli ktoś chce usunąć swoje nazwisko ze spisu powinien się dobrze zastanowić nad słusznością tej decyzji. Utrudni to bowiem w znaczny sposób odnalezienie mieszkania, chociażby w przypadku przyjazdu karetki pogotowia lub w innych sytuacjach, w których szybkie odnalezienie danej osoby jest bardzo ważne. Pamiętajmy więc, że chowanie się za numerem nie zawsze może wyjść nam na dobre. ja

ZNP APELUJE

Związek Nauczycielstwa Polskiego zaapelował do samorządów lokalnych o zespolenie wysiłków wszystkich opcji politycznych w celu zapewnienia dzieciom i młodzieży równych szans edukacyjnych w związku z planami wdrażania reformy oświaty.

Apel w tej sprawie przedstawiła radna Teresa Gruda podczas sesji 7 stycznia. W apelu związkowcy z ZNP napisali między innymi:

Delegaci zebrani na XXXVII Krajowym Zjeździe ZNP, kierowani troską o wspólne dobro jakim jest oświata, zwracając się do samorządów terytorialnych o zagwarantowanie optymalnych warunków do jej funkcjonowania. Inwestowanie w człowieka powinno być perspektywiczną konsekwent-

Plac zagospodarowany

W Kwidzynie trwa budowa domu handlowego przy ulicy Słowackiego (róg ulicy Grunwaldzkiej). Pawilon zostanie oddany do użytku prawdopodobnie wczesną wiosną.

Już od pewnego czasu wśród mieszkańców Kwidzyna krążyły plotki na temat obiektu, który ma powstać na tym placu. Doszły do nas nawet słuchy, że zostanie tam wybudowany Mc Donald's, na którego najwyraźniej wiele osób czeka. Być może i w Kwidzynie doczekamy się kiedyś tego najbardziej znanego na świecie fast foodu. Na razie jednak trwa budowa domu handlowego.

Investorem jest firma ze Szczecina, nadzór nad budową prowadzi Urząd Miasta Kwidzyna. Jak poinformowali nas architekci miejsi Mirosław Góralski, będzie to dom handlowy wielobranżowy. Pawilon nie zostanie podzielony na poszczególne boksy, ale będzie tam jedna powierzchnia handlowa, na której znajdują się najprawdopodobniej zarówno produkty spożywcze, gospodarstwa domowego i inne. W obecnej fazie prac budownictwa nie wygląda zbyt efektownie i budzi pewne obawy co do końcowego efektu. Jest on bowiem niski i ma niewielkie okna. Tak też pozostanie, pawilon będzie jednopiętrowy. Okna nie będą typowo witrynowe, jak to się przyjęło w większości obiektów handlowych, lecz takie jakie już w tej chwili można zobaczyć. Uznałm bowiem, że w placówce tego typu światła dziennie nie jest aż tak potrzebne. Nie będzie to z pewnością jakis architektoniczny mod, ale za to położono nacisk na jakość materiałów budowlanych. Plac obok pawilonu (blizej ulicy Grunwaldzkiej) został przeznaczony na parking. ja

EKOROZWÓJ - PRACE TRWAJĄ

W Kwidzynie odbyło się kolejne spotkanie dotyczące omówienia zagadnień związanych z ekorozwojem. W spotkaniu udział wzięli burmistrz Andrzej Krzysztofak oraz członkowie Zarządu Miasta.

Poruszone zostały między innymi tematy związane z polityką miasta w nowym województwie. Podczas spotkania, które odbyło się 6 stycznia, uznano, że priorytetową sprawą, co potwierdzają opinie fachowców, jest budowa mostu na Wiśle oraz wykorzystanie walorów w historycznych. Nie bez znaczenia będzie dla realizacji strategii ekorozwoju współpraca z największymi przedsiębior-

stwami w Kwidzynie. Podczas dyskusji wyłonił się problem, jakim jest obumieranie okolicznych lasów. Przypomnijmy, że strategia ekorozwoju to rozwój miasta, który ma pogodzić wszystkie dziedziny życia, włącznie z ochroną środowiska naturalnego. Aby strategia była wdrażana skutecznie, musi zyskać szeroką akceptację społeczną. J.K.

ściele porozumienie się i współdziałanie ponad wszelkimi podziałami, mając na uwadze dobro dziecka, szkoły i nauczyciela. Reforma edukacji narodowej, tak ważna dla przyszłości społeczeństwa, nie może być tylko sprawą elit politycznych. Uważamy za konieczne podejmowanie wspólnych działań na rzecz wypracowania najlepszych i najkorzystniejszych rozwiązań, mając na uwadze potrzebę zaspokajania aspiracji edukacyjnych społeczeństwa i silną konkurencję na rynku pracy w przyszłej Europie. Deklarujemy z naszej strony wszelką pomoc w pokonywaniu trudności, pełnego wykorzystania możliwości prawnych w zakresie tworzenia najlepszych warunków do sprawnego funkcjonowania oświaty i zapewnienia godziwego bytu materialnego jej pracownikom. J.K.

Zostań mistrzem ortografii

Już po raz szósty Szkoła Podstawowa Nr 1 w Kwidzynie oraz „Kurier Kwidziński” zapraszają do wzięcia udziału w wielkim konkursie ortograficznym „Szukamy Mistrza Ortografii”.

W konkursie udział może wziąć każdy, bez względu na wiek. Zwycięzcą zostanie ten, kto popelni jak najmniejszą ilość błędów ortograficznych, przy czym trzy błędy interpunkcyjne liczone będą jako jeden błąd ortograficzny.

Konkurs odbędzie się 30 stycznia 1999 roku (sobota) o godzinie 10.00. Wszystkich, którzy chcą stanąć w ortograficznej szranki zapraszamy tego dnia do SP 1 w Kwidzynie przy ulicy Chopina 4.

Dla najlepszych organizatorzy przygotowali nagrody rzeczowe. Zostań tegorocznym mistrzem! ja

Forum Teatralne

Po raz pierwszy kwidzińscy harcerze postanowili zorganizować przegląd przedstawień teatralnych. Przegląd, pod nazwą **Chorągwiane Forum Teatralne**, odbył się w teatrze 9 stycznia.

Swoje umiejętności aktorskie zaprezentowali harcerze z sześciu grup teatralnych. Do wzięcia udziału w przeglądzie zaproszono harcerskie formacje teatralne z Gdańska i Kartuz. Wygrała kwidzińska hufca, Andrzej Pliszk; forum teatralne sprawdziło się i najprawdopodobniej wędzie do kalendarza imprez harcerskich na dobre. ap

Pełni umieszczono kamer na ulicach miasta w ramach programu „Bezpieczny Kwidzyn”?

Zadano takie pytanie 100 mieszkańcom Kwidzyna, tworząc próbę losową i reprezentatywną. Do tej pory staraliśmy się dowiedzieć, co myślą mieszkańcy na różną tematy. Miało to służyć poznaniu potrzeb wszystkich kwidzińskich albo wystawieniu ocen dotyczących przedsięwzięć samorządowych. Nigdy nie próbowałm sprawdzić samej wiedzy kwidzińskich. Teraz uznaliśmy za stosowne (w ramach urocznic badania) przeprowadzenie takiego doświadczenia.

Wynik ten wystarczy zestawzić z informacją zawierającą faktycznie dane i będziemy mieli ciekawy obrazek socjologiczny.

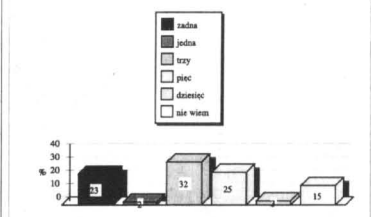

Praagniemy jedynie przypomnieć, że w Kwidzynie zainstalowano pięć kamer: dwie na ul. Piłsudskiego, po jednej w okolicach dworca PKP, przy gmachu Sądu Rejonowego oraz przy ul. Targowej (okoliczności sklepu „Elba”).

Wankie dane do wyboru sześć różnych odpowiedzi. Z naszych badań wynika, że zaletwie 25% mieszkańców Kwidzyna bezdzielnie wybrało tę jedyną prawidłową. AS

Szkolili ratowników

Stowarzyszenie Bezpieczny Kwidzyn było organizatorem kolejnego już szkolenia w zakresie przedmedycznego ratownictwa drogowego.

Szkolenie objęło pracowników Kolumny Sanitarnej i Straży Miejskiej. Było ono adresowane w szczególności do właścicieli taksówek, którzy jednak - jak poinformowała Grażyna Krzysztofak, prezes Stowarzyszenia - nie okazali zainteresowania. - Umiejętność ratowania może przydać się każdemu, zwłaszcza tym grupom zawodowym, które większą część czasu spędzają na drogach. Kolejny kurs planujemy w okresie ferii zimowych. Kierowany będzie do ekspertów i pracowników Kwidzińskiego Inkubatora Przedsiębiorczości, przeprowadzających dzieci przez jezdnię.

Tego typu kursy weszły już na stałe do programu działań Stowarzyszenia Bezpieczny Kwidzyn. J.K.

Komunikacyjne spotkanie

Przedstawiciele kilkunastu przedsiębiorstw, w tym International Paper oraz Philipsa, spotkali się z burmistrzem Kwidzyna Andrzejem Krzysztofakiem w celu omówienia problemów komunikacyjnych związanych z transportem drogowym.

Omawiano między innymi sprawę ewentualnych usprawnień w ruchu drogowym. Inicjatorem spotkania 12 stycznia był burmistrz Kwidzyna, który już pod koniec ubiegłego roku stwierdził, że należy wykorzystać możliwości, jaką daje planowana modernizacja ul. Sportowej w Kwidzynie. Władze miasta chcą, aby powstał dodatkowy pas ruchu, który kierowałby pojazdy w stronę ul. Zielnej. Samochody ciężarowe mogłyby być kierowane wówczas poprzez ul. Zielną do ul. Lotnicznej. Odciałyby to skrzyżowanie ulic Lotnicznej, Sportowej i Żeromskiego. Aby to zadanie można było zrealizować, potrzebne będzie położenie około 300 m asfaltu w celu połączenia ulic Zielnej i Lotnicznej. Burmistrz Kwidzyna A. Krzysztofak poinformował, że rozmowa miała charakter wstępny i chodziło głównie o omówienie tematu. Podczas spotkania dyskutowano także nad innymi rozwiązaniami dotyczącymi poprawy komu-

nikacji drogowej. Zmodernizowane miałyby być między innymi skrzyżowanie ulic Lotnicznej, Sportowej i Żeromskiego. Na razie jednak są to wstępne propozycje, które będą omawiane podczas kolejnych planowanych spotkań. J.K.

REKLAMA

Logo for 'DULSKI' featuring a house icon and the text 'FIRMA LONG-USŁUGOWO-BUDOWA'. Below it, 'OKNA PCV DRZWI PODŁOGA SZWEDZKA PRACE REMONTOWE TRANSPORT'. At the bottom, contact info: '62-500 Kwidzyn, ul. Grudziądzka 23 tel./fax 055 279 58 87 Prabuty 055 278 21 90'.

REKLAMA

Advertisement for 'Nowoczesne systemy grzewcze' (Modern heating systems). It lists 'Miedz' (Copper) and 'Coprox' as options. It offers 'RABATY DLA INSTALATORÓW' (Discounts for installers) and 'Duży wybór armatury sanitarnej i grzewczej' (Large selection of sanitary and heating fittings). It mentions 'Upusty przy zakupach kompleksowych!' (Discounts on complex purchases!) and 'RATY - system "Lukas"' (Installment system "Lukas").

Advertisement for 'HAGAR' featuring 'KASETONY SUFITOWE OD 3,80 zł/m²' (Cassette ceiling lights from 3.80 zł/m²). It lists products: 'wykładziny, tapety, kasetony, dywany, drzwi harmonijkowe, wykładziny, tapety, kasetony, dywany, drzwi harmonijkowe, wykładziny, tapety, kasetony, dywany, drzwi harmonijkowe, wykładziny, tapety, kasetony, dywany, drzwi harmonijkowe, dywany, kasetony'. Contact: 'Kwidzyn, ul. Toruńska 36, tel. 279 59 39'.

Advertisement for 'MURT DETAL' featuring 'RATY' (Installment payments). It lists products: 'ROAZERIA PCV BIALA I KOŁOWA, SIDING', 'PAPARETY PCV ORAZ INNE ZEW I WEW.', 'WANNY NARODNE I PANELE PRYSZNICOWE Z HYDROMASAŻEM', 'KABINY PRYSZNICOWE', 'HISZPAŃSKIE MERLE DO ŁAZIENEK', 'PODRZEWAECHE WODY SIEMENS I THERM JUNKERS', 'ŻALUZYE PIONOWE I POZIOME, ANTYWALMIANOWE', 'ROLKI, MARKIETY'. Contact: 'Kwidzyn, ul. 11 Listopada 22, tel./fax 055 279 62 39 tel. 279 26 94'.

Advertisement for 'MULTI-SERVICE s.c.' featuring 'PIECE - Beretta' and 'GRZEJNIKI - Elektrolux'. Contact: 'Kwidzyn, ul. Kopernika 25/A (teren byłej jednostki wojskowej), tel. (055) 279-33-09, biuro (055) 279-63-79'. Hours: 'Czynne: pon. - piąt. 8.00-17.00, sob. 8.00-14.00'.

MÓJ BIZNES

Radosne przedszkole

Prywatna przedsiębiorczość przybiera różne kształty. W przypadku Barbary Moch jest to pełne uśmiechniętych maluchów przedszkole.



Barbara Moch ze swoimi wychowankami

Na własność przejęła je we wrześniu ubiegłego roku. W placówce tej pracowała od 14 lat jako nauczycielka, więc dobrze wiedziała, jak wygląda praca w przedszkolu. Jednak prowadzenie przedszkola a wychowywanie dzieci to dwie różne sprawy.

Zawsze pasjonowała ją praca z kilkuletnimi dziećmi, dlatego świadomie wybrała studiowanie pedagogiki przedszkolnej. Przez wiele lat zdobywała doświadczenie na tym polu, a w obecnej sytuacji ma szansę sprawdzenia swoich możliwości w dziedzinie organizacji. Prywatne przedszkole daje jej okazję do realizacji swoich pomysłów, może tu wykastować się inwencją twórczą. Dodatkową zachętą było gwarantowane przez władze oświatowe wsparcie finansowe. Dotacje przeznaczane są m.in. na pensje dla pracowników Przedszkola Niepublicznego Nr 6, którym Barbara Moch nadała im RADOŚĆ. Taka pomoc ze strony władz pozwala jej na spokojnie o stronę finansową przedsięwzięcia.

Przedszkole Nr 6 od lat cieszyło się w kręgu oświatowym nienaganą opinią pod wieloma względami. Ambicją nowej dyrektorki, a zarazem właścicielki placówki jest podtrzymanie dwudziestoletniej tradycji,

co z pewnością nie jest zadaniem łatwym. Od szeregu lat mottem przedszkola były słowa: „Dajcie dzieciom słońce, żeby leż nie było; dajcie dzieciom miłość” i B. Moch zamierza się tego trzymać. Jej zdaniem w idealnej placówce tego typu dziecko powinno być witane z uśmiechem, w serdecznej, ciepłej i niemał rodzinnej atmosferze.

Trzastoosobowy personel przedszkola dba o to, by 148 przedszkolaków atrakcyjnie i bezpiecznie spędzało tam czas. Maluchy zostały podzielone na pięć grup, z których każda oznaczona jest kolorem. Co ciekawe, w RADOŚCI nie rozdziela się rodzeństw, chyba, że zazwyczaj siebie tego rodzice. Celem Barbary Moch jest bowiem stworzenie grup rodzinnych. Według jej zapewnienia maluchy mają wpływ na treść, czas i miejsce proponowanej przez placówkę zajęć. Dzięki temu same decydują o kierunku swojej aktywności. Ciekawą innowacją jest też swoboda, jaką mają dzieci przy określaniu własnej przynależności do danej grupy wiekowej.

Często zastanawiam się nad tym, co zrobić, by jeszcze bardziej uatrakcyjniłoby przychodzące w przedszkole dzieci B. Moch. Podczas tych rozmyślań rodzi się

wiele pomysłów, które wywołują radosny uśmiech na twarzach wychowanków RADOŚCI. Właścicielka przedszkola wylicza ostatnie wydarzenia: powitanie św. Mikołaja, spotkania z listonoszem, fotografem, piekarzem, kolejarzem, wycieczka plenerowa z okazji Święta Pieczonego Ziemniaka, wycieczki do zakładów pracy, przedstawienia te-

atrane. Teraz dzieci kończą przygotowania do Dnia Babci i Dziadka.

Barbara Moch stara się, aby interes, który prowadzi, odpowiadał wymogom naszych czasów. Odpowiadają na dynamicznie rozwijający się rynek usług jest bogata oferta zajęć dodatkowych. RADOŚĆ zachęca nowatorskimi metodami nauki czytania, przyswajania pierwszych pojęć matematycznych, zajęciami z rytmiki, gimnastyką korekcyjną, lekcjami religii oraz angielskiego. Dla dzieci wymagających pomocy organizowane są spotkania z logopedą i psychologiem. Dużą wagę przywiązuje do współpracy z domem rodzinnym. Szukam wciąż nowych i ciekawych form kontaktu z rodzicami - podkreśla. W tym celu redaguje gazetkę „Przedszkolne wieści”. Zamieszcza w niej informacje, dotyczące m.in. działalności poszczególnych grup, dzięki czemu rodzice mają świadomość tego, co robi w przedszkolu ich dziecko. Wprowadziła także teatki, których barwy mają świadomość grupy. Dzieci ogłaszają w nich swoje prace plastyczne oraz dzienniki, w formie, w jakiej przesłali dziecku. Co jakiś czas przedszkolaki zabierają teatki do domu. Wówczas nauczycielki dołączają do te-

czek ciekawe artykuły o wychowywaniu dzieci. Ma to pomóc rodzicom w rozwiązywaniu drobnych kłopotów wychowawczych, jakie nieraz sprawiają ich pociechy.

Przedszkole dysponuje bogatą biblioteczką literatury dziecięcej. Barbara Moch uważa, że w dzisiejszym świecie multimedialnym należy wpaść z zamyśleniem do księżki już kilkulatki. W tej chwili trudno mówić o zyskach z prowadzenia prywatnego przedszkola - twierdzi jego właścicielka. Narazie inwestuje w bazę dydaktyczną, placówki oraz modernizację budynku. Wiele energii kosztowały ją częściowa wymiana stolarki okiennej, kaloryferów, wymalowanie pomieszczeń. Sądzę, że jest to sporo, jak na tak krótki okres - podsumowuje. Teraz jej myśli krążą wokół remontu łazienek, który rozpocznie się lada dzień. Barbara Moch nie lubi siedzieć bezczynnie. Pewnie dlatego, gdy tylko znajdzie wolną chwilkę wertuje fachowe periodyki, z nadzieją na odkrycie jakiegoś nowego rozwiązania. Stara się adaptować do polskich realiów nietypowe, ale sprawdzone pomysły prowadzenia przedszkoli w krajach zachodnich. Kolorowe teatki, na przykład, to pomysły przywiezione z Anglii przez teściową pani Barbary.

Od kiedy została właścicielką RADOŚCI, zakres moich obowiązków zmienił się diametralnie. Znaczną część czasu poświęcam na dozor pedagogiczny, organizację pracy placówki, dbanie o jej estetykę - wylicza B. Moch. Nierzadko zadania te pochłaniają ją nawet podczas weekendów. Są dni, kiedy jestem załamana. Boję się, że nie zdążę wykonać tego, co akurat zaplanowałam. Czasem zastanawiam się, po co się to zabrałam - mówię. To trudne momenty - rekompensują jej zadowolone rodzice i uśmiechnięte dzieci. Jej pragnieniem jest utrzymanie przedszkola przynajmniej na dotychczasowym poziomie. A będzie napewno lepiej, bo po to się za to zabrałam - przekonuje. W przyszłym roku zamierza urządzić w jednej z sal pracownię komputerową, żeby dzieci miały jak najwięcej zajęć na miejscu. Przewiduje stopniową, ale za to konsekwentnie prowadzoną modernizację budynku, co w efekcie zapewni maksymalny komfort dzieciom. Plany są ambitne, lecz sądząc o zapale, z jakim pochodzi do nich Barbara Moch, z pewnością zostaną zrealizowane. ap

Koncert kołed

Uroczysty koncert kołed odbył się w kwidzyńskim teatrze. Organizatorem imprezy były Stowarzyszenie Muzyczne „Harfa” oraz Kwidzyńskie Centrum Kultury.

by, która załowała, że przyszła na godzinny koncert. Załować mogą ci, którzy nie przyszli.



Chór Harfa, współorganizator koncertu, rozpoczął spotkanie



Zespół Wokalny

Wystąpiło pięć chórów. Koncert rozpoczął kwidzyński chór Harfa, którym kieruje Anna Głogowska - Firlej. Wystąpiły również chóry Everly Late ze Szumu, zespół wokalny Wokaliz ze Szumu oraz chór żeński Semper Cantantes z Malborka. Wszystkie trzy zespoły prowadzone są przez Bożenę Jankowską. Koncert dał też zespół Quattro voci z Tczewa prowadzony przez Katarzynę Przybyłowską. Największe brawa od publiczności zebrał zespół występujący jako ostatni, a był to chór Everly Late.

Nasali nie było chyba oso-

R E K L A M A

Zarząd Spółdzielni Usług Motoryzacyjnych w Kwidzynie, ul. Krótka 2

ogłasza:

I Uszny przetarg na sprzedaż dwóch garaży murowanych wraz z prawem wieczystego użytkowania gruntów znajdujących się na posesji Sp-ni przy ul. Krótkiej 2.

II Uszny przetarg na sprzedaż 4 podnośników samochodowych typ SDO-2.5 L.

Przetargi odbędą się w siedzibie Sp-ni dnia 27.01.1999 r. I-godz. 10.00, II-godz. 11.00.

Szczegółowe informacje tel. 279-38-32 lub 279-26-01. 2000021/2000001

Twój dom z naszych materiałów



Chcąc ułatwić Państwu podjęcie właściwej decyzji wyboru, jakie materiały zastosować do budowy własnego domu, postanowiliśmy rozpocząć cykl artykułów omawiających techniczne i użytkowe walory materiałów budowlanych będących w ofercie firmy Leier.

Na pytanie, jakie materiały zastosować na ściany zewnętrzne budynku odpowiedź brzmi - MONOLITplus.

Jest to pustak należący niewątpliwie do materiałów ściennych nowej generacji ze względu na swoje walory techniczne.

Sprawdzone i potwierdzone przez Laboratorium Katedry Budownictwa Politechniki Gdańskiej współczynniki przenikania ciepła $K=0,28$ to obecnie najlepszy ze znanych i dostępnych materiałów na ścianę jednowarstwową.

Zastosowany do produkcji bardzo lekki keramzyt (zgranolowana i wypalona w wysokiej temperaturze glina) pozwolił na uzyskanie niskiej wagi pustaka, co tylko 16 kg, co niewątpliwie ułatwia wykonawcom wzniesienie ścian.

Pustaki winny być grzewane na zaprawę ciepłochronną Termor W ażeby nie dopuścić do powstawania ewentualnych mostków termicznych na łączeniu pustaków.

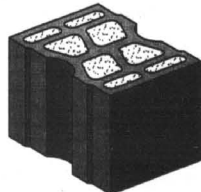

Wytrzymałość na ściskanie 2,5 Mpa pozwala wznosić ściany zewnętrzne do wysokości 3 kondygnacji.

Pustaki MONOLITplus są składowane na paletach po 36 szt. i przy transporcie na dalsze odległości po 48 szt.

Na 1m² muru zużywa się 13 szt. pustaków. Na ścianach wewnętrznych wybudowanych z pustaka MONOLITplus, możemy oprzeć bezpośrednio strop o rozpiętości od 1,8 do 7,5 m.

W następnym artykule o stropach gęstożebrych.



Daewoo Matiz - szansa na dobry interes!

Matiz, który podbił rynki Europy zachodniej, zaprezentowany w naszym kraju pod koniec grudnia, stał się od razu obiektem marzeń Polaków. Daewoo, tworząc to przestronne 5-drzwiowe, 5-osobowe, 5-biegowe, ekonomiczne i bezpieczne auto, wyszło naprzeciw oczekiwaniom wielu polskich rodzin. Najbliższy weekend (piątek, sobota) jest szczególną okazją do zakupu tego samochodu. Każdy, kto przyjdzie do naszego salonu sprzedaży z dowodem osobistym i pierwszą wpłatą 572 zł będzie mógł podpisać umowę na zakup MATIZA. Koszt usługi dla klientów, którzy zdecydowali się na zawarcie umowy, wynosiłby jedynie 2,8 % rocznie nie wymagamy zbędnych formalności, na przykład zaświadczeń o dochodach. Dodatkowo pierwszych 20 klientów skorzysta ze specjalnej promocji, dzięki której przez rok płacić będą ceny pomniejszone o 15 %.

Uwaga! Sprzedaż promocyjną objęte są wszystkie inne modele Daewoo, tj. POLONEZ, TICO, LANOS I NUBIRA.

◆ CH Gildie Kupców Żuławskich Ełbiąg, ul. plk. Dąbka 134

◆ Market ELZAM Ełbiąg, ul. Grunwaldzka 2,

MOŻLIWOŚĆ REZERWACJI TELEFONICZNEJ ☎ 239 73 99



Sprzedawca samochodów



Wszędzie dobrze, ale w Auto Systemie najtaniej!

ATRAKCYJNE POMIESZCZENIA

PRODUKCYJNO-MAGAZYNOWE

W KWIDZYŃNIE

ZA ATRAKCYJNIE NISKĄ

CENĘ

KONTAKT 0602 125 955

FAX 0895 274 902

2000021/200001

AUTOELEKTRYK

Mieczysław Zebrowski Kwidzyn, ul. Hallera 28 a, tel. (055) 279 41 23, 279 36 44

PRZEGLĄDY REJESTRACYJNE samochodów do 3,5 t

WYMIANA OLEJU GRATIS! USŁUGI ELEKTRODIAGNOSTYCZNE

8.00-16.00

Montaż automatycznego włącznika świateł

do jazdy dziennej dla zapominalskich

PRABUTY

Rok w USC

W minionym roku prabucki Urząd Stanu Cywilnego zarejestrował 11 urodzeń. Nie oznacza to, że miasto i gmina mają tak mały przyrost naturalny.

Po prostu prawo nakładła na rodziców obowiązek zgłaszania dziecka w USC znajdującym się w mieście urodzenia. W dziesiętych latach przeszła większość maluchów rodzi się na oddziałach położniczych. W Prabutach podobnie nie ma, a najbliższa znajduje się w Kwidzynie. Do statystyk Urzędu Stanu Cywilnego w Prabutach trafiają zatem dzieci, których mamy z różnych przyczyn nie urodziły w szpitalu.

W porównaniu z liczbą urodzeń znacznie więcej jest zgonów. W ubiegłym roku zarejestrowano zgony aż 298 mieszkańców gminy Prabuty.

Większości z nas wizyta w USC kojarzy się z zawarciem związku małżeńskiego. W ubiegłym roku, tak "powiedzieli 84 pary," powiedzieli więcej Kolejne trzy pary zawarły wszystkie formalności po to, aby nie przyjąć na własny ślub. Pracownicy prabuckiego USC mogliby długo opowiadać o swoich klientach.

Najczęściej pobierają się ludzie młodzi. Statystyczna panna młoda ma 20-22 lata. Mężczyźni zenią się trochę później, bo w wieku 22-25 lat. Jedenaście par małżeńskich musiało starać się o zgodę na ślub w sądzie. W ten sposób stan cywilny zmieniło jedenastu mężczyzn i trzy kobiety. Większa liczba męż-

łata: osiemnastoletni chłopak ożenił się z szesnastolatką. Najstarszą wiekiem młoda parę tworzyli 69-letni mężczyzna i o 11 lat młodsza kobieta.

Kilkoro mieszkańców Prabut chciało zmienić stan cywilny poza swoim rodzinnym miastem. W ubiegłym roku wydano dziewięć zezwoleń na zawarcie związku małżeńskiego za granicą i dwa zezwoleń na ślub poza miejscem zamieszkania. Warto dodać, że ambelion ślub można brać bez takiego zezwolenia na terenie całego kraju. Należy tylko przedstawić pracownikowi wybrane- go USC odpowiednie dokumenty. Do połowy listopada 1998 r. małżonkowie chcący pobrać się poza swoim miejscem zamieszkania musieli starać się o odpowiednie zaświadczenie.

Jeszcze niedawno wydawało się, że po wejściu w życie konkordatu prawie zaniknęła tradycja brania ślubu cywilnego. Okazało się jednak, że Polacy przywrócili się do udziału w dwóch uroczystościach. Wzeszły roku zawarto jedynie dziewięć małżeńskich konkordatów.

Podobno daje się zauważyć pewne mody panujące wśród par biorących ślub cywilny. Z całą pewnością nowożeńcy bardzo poważnie podchodzą do tej uroczystości. Oznaką tego są odświę-

ne ubiory, fryzury, kwiaty, szampan. W kwestii stroju panowie mają raczej ograniczone pole do popisu. Dominują dwu- i trzyczęściowe garnitury. Zdarza się, że latem pan młody decyduje się na jasny garnitur, zimą króluje kolor ciemny. Kobiety bez względu na porę roku preferują jasne, pastelowe stroje. Najczęściej biorą ślub w krótkich garsonkach lub sukienkach. Jeszcze kilka lat temu zdziwienie wzbudzały panie w spodniach. Dziś ślub w eleganckim damskim garniturze przestał szokować. Zdarza się natomiast, że młoda para prosto z USC udaje się na ślub kościelny. Tylko wtedy zdarzają się panny młode w białych sukniach z welonem.

Ubiór to jeszcze nie wszystko. Odświętne stroje należy uzupełnić odpowiednio fryzurą i kwiatami. Od kilku lat króluje koki. Spotyka się proste, "banany" lub fantazyjne - upięte z loków. Bardzo często wykonaniem uczesania są naturalne kwiaty.

Skoro już o kwiatkach mowa. Panuje moda na małe bukiety, często pojawiają się białe, różowe, cytrynowe lub kremowe róże. Bardzo elegancko jest też mieć w ręku tylko jeden kwiat. Musi to być jednak duża, piękna róża.

Śluby cywilne bywają różne. Bez względu na możliwości finansowe wszyscy traktują je jak najważniejsze chwile w życiu. O zamocnieniu biorących ślub świadczą szczegóły: droższe ubrania, więcej niż zwykłe kwiatów, kamer, szampana, luksusowy samochód. Każdej uroczystości towarzyszą jednak takie same emocje: wzruszenie, śmiech, try szczęścia.

PRABUTY

Zespół Szkół

Zespół Szkół w Prabutach ma długą i bogatą historię. W mieście istnieje tylko jedna starsza od niego placówka - Szkoła Podstawowa Nr 1.

Początki były skromne. W roku szkolnym 1946-1947 rozpoczęła działalność Publiczna Szkoła Zawodowa Doksztalująca. Naukę pobierało 56 uczniów. Początkowo placówka nie miała nawet własnego budynku i popołudniami korzystała z pomieszczeń SP 1. Organizatorem i pierwszym dyrektorem szkoły był Franciszek Pokojny. Od 1946 r. wielokrotnie zmieniano nazwy dzisiejszego Zespołu Szkół. Zawsze jednak była to placówka kształcąca zawodowo na poziomie ponadpodstawowym. Dopiero od 1991 r. istnieją klasy Liceum Ogólnokształcącego.

A jak szkoła prezentuje się teraz? Ma nieporównywalnie więcej uczniów niż na początku swej działalności. W Zespole Szkół kształcą się obecnie ponad 630 uczniów, którzy tworzą 24 oddziały. Aż 230 chodzi do klas pierwszych. Klasy licealne, które są dumą dyrekcji, liczą ponad 120 uczniów. Niemal 130 osób kształci się w pięcioletnim technikum zawodowym, ukierunkowanym na naprawę i eksploatację pojazdów samochodowych. Prawie 60 uczniów wybrało trzyletnie technikum na podbudowie szkoły zawodowej. Ponad połowa kształcąca się w Zespole Szkół uczęszcza do klas zawodowych. Mają do wyboru wstąpienie do klas wielozawodowych lub naukę zawodu mechanik pojazdów samochodowych. Szkoła stara się utrzymać możliwie wysoki poziom nauczania. Obecny dyrektor placówki Stefan Sołoucha stwierdza, że 50-70% absolwentów liceum zdaje egzaminy wstępne na studia.

W Zespole Szkół w Prabutach często dzieje się coś ciekawego, niecodziennego. W tym roku placówka stanie przed dużym wyzwaniem - dostosowaniem swojej działalności do wymogów reformy oświaty. Przelazłby się od 1 stycznia 1999 r. Zespół Szkół przestał być jednostką kuratorską. Obecnie podlega staroście kwidzyńskiemu. Wprowadzenie trzypięcioletniego systemu oświaty spowoduje, że do szkoły trafi o 1/3 mniej uczniów. Przez to placówka otrzyma mniej pieniędzy na utrzymanie. Może okazać się również, że zatrudni zbyt wielu nauczycieli. Istnieje także niebezpieczeństwo, że część młodzieży w ogóle nie będzie chciała kształcić się po ukończeniu gimnazjum. Reforma wzbudza zatem wiele obaw. Czas pokaże czy są słuszne. Co dobrego może czekać zreformowany Zespół Szkół? Dużym osiągnięciem będzie już to, jeśli zmiany wprowadzi się płynnie, bezkonfliktowo. Przelazłby wszystkim w przyszłości jednak na to, że poprawi się inwestowanie w zreformowaną oświatę.

WILKOWO

Problemy z wodą

Żyjemy w czasach lotów kosmicznych, telefonii komórkowej i telewizji cyfrowej. Tymczasem jest takie osiedle w gminie Gardeja, którego mieszkańcy wodę do picia czy prania muszą czerpać z ręcznej pompy.



Ręczna pompa w Wilkowie

Tak się akurat składa, że okoliczne miejscowości mają wodę w swoich domostwach. Tylko do Wilkowa-począty wodociąg jako nie dotarły. Mieszka tam obecnie 9 rodzin, z których tylko 3 mają własne studnie, z których czerpią wodę. Pozostali są zmuszeni do korzystania z „dobrodziejstw” ręcznej pompy. Dla tych ludzi brak wody, szczególnie zimą, to niestety codziennosc. Najgorsze są silne mrozy. Wówczas stojąca na powietrzu pompa zamraża i dla mieszkańców Wilkowa-począty rozpoczyna się walka z mrozem. Ci ludzie są jak na razie pozostawieni ze swoim problemem sami sobie. Chociaż zgłaszali władzom samorządowym swoje prośby o doprowadzenie wody do ich domostw, to jednak odbyło się bez większego echa. Pevne nadzieje wzbudził zakleńczony remont hydroforu w Międzyzlesiu. Być może i do Wilkowa dotrze normalność w postaci kranu z wodą w mieszkaniu. Może gardejskie władze samorządowe zdecydują się na wpisanie wody dla Wilkowa-począty do gminnych inwestycji w 1999 r.?

SADLINKI

Podatki od środków transportowych

Nas sesji Rady Gminy uchwalono stawki podatku od posiadanych środków transportu. Jak wiadomo, na dochody własne gminy wpływ będą miały jedynie opłaty podatkowe od przyczep i nacze, samochodów ciężarowych, ciągników balastowych, siodłowych, autobusów i samochodów ciężarowych przystosowanych do przewozu osób. W przypadku pojazdów osobowych czy motocykli opłata weszła w cenę paliwa.

Oto stawki podatku:

1. przyczepy o ładowności od 5 do 6 t włącznie - 77 zł rocznie, 6-8 t włącznie - 253 zł, 8-10 t włącznie - 275 zł, 10-20 t włącznie - 297 zł, powyżej 20t - 330 zł;
2. samochody ciężarowe o ładowności 2-4 t włącznie - 407 zł, 4-6 t - 561 zł, 6-8 t - 660 zł, 8-10 t - 968 zł, 10-12 t - 1265 zł, powyżej 12 t - 1430 zł;
3. ciągniki balastowe i siodłowe - 1952 zł;
4. autobusy i ciężarowe przystosowane do przewozu osób: do 15 miejsc siedzących (łącznie z kierowcą) - 319 zł, 15-30 miejsc - 506 zł, powyżej 30 miejsc - 1089 zł.

RYJEWO

Uczniowie Orkiestry

W Ryjewie nie zorganizowano finału Wielkiej Orkiestry Świątecznej Pomocy. Nie oznacza to jednak, że mieszkańcy pozostali obojętni wobec tej akcji. Samorząd Uczniowski Szkoły Podstawowej w Ryjewie zainicjował akcję, dzięki której zebrano ponad 300 zł.

Do 10 stycznia trwała na terenie placówki zbiórka przedmiotów, które miały stać się nagrodami w loterii fantowej. Zabawki, książki i słodycze ofiarowali uczniowie oraz sponsorzy - właściciele miejscowych sklepów.

Dochód z losów - 328 zł - powiększył się o zysk z zorganizowanej 15 stycznia dyskoteki. Łącznie na konto Wielkiej Orkiestry Świątecznej Pomocy wpłacono 364 zł 32 gr.

OTŁOWIEC

W hołdzie wieszczowi

Dwusetna rocznica urodzin naszego narodowego wieszca - Adama Mickiewicza - nie pozostała bez echa w Szkole Podstawowej w Otłowiecu.

R E K L A M A

OBUWIE W ZIMOWE PROMOCJA

Zachowaj paragon! Weźmie on udział w losowaniu atrakcyjnej wycieczki.

Obuwie importowane i producentów
Ceny produkcji krajowej - 1 rok gwarancji

OBUWIE PIERWSZEGO GATUNKU NA GWARANCJI

Kwidzyn:
ul. Krańcowa 2 A, ul. Grudziądzka 18

R E K L A M A

ESCORT BOLERO 2

Nie przegap okazji!
Teraz Escort 1.3 i 1.6 w nowej atrakcyjnej cenie.
Przednie światła halogenowe, obrotomierz lusterka w kolorze nadwozia gratis.

- Liczba samochodów objętych promocją ograniczona.
- Czas trwania promocji do 31 stycznia 1999 r.

„WEGNER”
AUTORYZOWANY DEALER
82-300 Elbląg,
ul. Druska 30
tel./fax 233 70 12

TERAZ FORDA KUP W ELBLĄGU!

GARDEJA

Sprostowanie

Informacje z obrad sesji Rady Gminy w Gardziej w części dotyczącej wysokości diet dla radnych i sołtysów oraz uposażenia dla wójta nie były - z powodu nieporozumień - zbyt ściśle i wymagają pewnych sprostowań.

Pisaliśmy, że stawki diet nie uległy zmianie i jest to prawda. Wysokości diet radnych i członków komisji regulacyjnych XVIII/106/96. Zgodnie z nią ustala się dietę dla radnych uczestniczących w sesji RG w wysokości 20% najniższego wynagrodzenia pracowników. Zastępca przewodniczącego RG otrzymuje 25% najniższego wynagrodzenia za udział w sesji. Za udział w posiedzeniu Zarządu Gminy jego członkowie otrzymują dietę w wysokości 25%, a zaproszeni radni - 20% najniższego wynagrodzenia. Członkowie Zarządu Gminy reprezentujący Zarząd w sprawach majątkowych lub innych (przetargi, akty notarialne, wizje lokalne i inne czynności), trwających dłużej niż 4 godziny, otrzymują 20% najniższego wynagrodzenia pracowników. Za udział w pracach komisji RG (stałych i doraźnych) przewodniczący tychże otrzymują 25%, a członkowie - radni i spoza Rady - 20% najniższego wynagrodzenia. W przypadku udziału we wspólnym posiedzeniu stałych komisji RG ich przewodniczący zachowują prawo do diety w wysokości 25% najniższego wynagrodzenia. W razie zbiegu kilku posiedzeń w danym dniu, przysługujące najkorzystniejsze wynagrodzenie. Wydatki z tytułu diet dla radnych realizowane są z budżetu gminy. Na podstawie uchwały XXII/121/96 z 27.11.96 uchwalono diety dla sołtysów w wysokości 50% diety ustalonej dla radnych i członków komisji spoza Rady Gminy. Jest to więc połowa z 20% najniższego wynagrodzenia pracowników. Wobec ponownego wyboru stanowisko wójta gminy w Gardziej Wacława Szramowskiego uchylono uchwałę nr IV/13/98, w której ustalono pobory dla nowego wójta na 2961 zł 150 groszy z tytułu dodatku za występowanie. Uchylenie nastąpiło, ponieważ - jak mówiła radczyni gminy (a nie radca) - w przypadku W. Szramowskiego byłoby to obniżenie wójtowi dotychczasowych poborów wynoszących obecnie 4300 zł plus limit 300 km tzw. kilometrówki.

Za ewentualne przykrości z powodu błędów w publikacji zainteresowanych przeprasza.

KRZYWKA

Pamiętam

Pamiętam jak ojciec mówił:
„Czy wiesz synu, że domem Twym wiesz”.
On te domy tak samo polubił,
Jak w przeszłości „Wies - Jej Pieśń”.

Wieczorami siadywał przy stole,
W prawej ręce pióro mu tkwiło,
Lata życia wyrte na czole,
Oznaczały, że lekko nie było.

Pisał wiersze o ludzkich losach,
O ich szczęściu i smutku zarazem,
Smażał wiatrem po jeźmiennych kłosach,
Upajając się wioski obrazem.

Aż nadeszła straszliwa chwila,
Jest godzina druga trzydzieści,
A mój ojciec siedzi na krześle,
Nie nic mowi, lecz tylko się męczy.

Szybko ciasne buty włożyłem
I pobiegłem szukać pomocy,
A tu zima, zasypanie ogromne,
Gdzie tu biegać po ciemnej nocy.

Już z powrotem wracam zdyszany,
Serce coraz mocniej mi bije,
Wchodzę, o Boże! On leży!

mawiał miejscową społeczność do budowy szkoły tysiąclecia. Po jego śmierci zamierzałem miejscowe życie społeczno-kulturalne. Komoniewski ma w swoim dorobku kilka wierszy. Pierwsze zamieszczone były w „Gazecie Grudziądzkiej” w 1928 r. Już w



Ryszard Komoniewski z córką Martą

nich zaznaczyły się dwie ważne cechy postawy życiowej ich autora: żarliwy patriotyzm oraz solidaryzowanie się z chłopami i robotnikami. „Bo ja Kocham lud ten szary,

do młodzieży, gdyż: Młodość to miłość, to serce wciąż tętniące szlachetnością, wznoszące, co w poniewierce i brzydujące się podłością.

Wiersze przepelnione są miłością do wszystkiego co polskie. Wiele wierszy Komoniewskiego weszło do „Antologii współczesnej poezji ludowej”, m.in. „Od Bugu do Tatr i Bałtyku”, „Wiersze proste jak życie”, „Pogłoszy ziemi”. Najwięcej ich jednak publikował na łamach czasopism.

Nie miał bowiem tyle czasu i pieniędzy, by zajmować się ich wydawaniem. - Ojciec swoje myśli zapisywał na skrawkach papieru, na paczkach papierosów i na tym, co akurat miał pod ręką - wspomina syn Ryszard.

Pisał w czasie obrabiania pola czy obrządku w gospodarstwie. Nierzadko pedził z pola, wywołując tym samym zaiepokoje domowników - wspomina syn poety - tylko po to, by na gorąco utrwalił na piśmie swoje myśli. Wieczorami zaś zbierał swoje wszystkie zapiski i tworzył z nich wiersze. Z rękopisu przepisywał je na maszynie w sezonie jesienno-zimowym, kiedy było trochę więcej czasu.

Przeglądając wiersze Komoniewskiego można się przekonać o fanatycznym umiłowaniu ziemi warmińsko-mazurskiej, Polski i swego regionu Wielka miłością obdarzał Hawę. Jej poświęcił wiele wierszy. Ma wielkie powody do dumy ze swojego ojca Ryszard Komoniewski. Jest teraz mieszkańcem Kwidzyna - od 1982 r. pracownikiem obecnego International Paper Kwidzyna S.A. Do Krzywk przyjeżdża bardzo często. Tu mieszka jego matka Janina.

„Jest także uzdolniony artystycznie. Pisał kiedyś w wolnych chwilach wiersze, lecz zajął się głównie muzyką. Od 1979 r. gra na gitarze. Występuje w trzysobowym zespole, który często bierze udział w regionalnych przeglądach. Pań Ryszard jest autorem licznych tekstów piosenek.

Wypełnił w ten sposób wolę ojca, który pisał: „Jak urośniesz może byćżeś jak ojciec piosenki pisał”.

Z dwóch córeczek pana Ryszarda, ośmiolletniej Marty i sześciolletniej Joasi, niewątpliwie starsza odziedziczyła talent po dziadku. Wykazuje wyraźne ciagny do pisania.

Pamiętnego gościa 1979 r., mimo ostrej zimy i niebywających zasp, w ostatniej drodze na cmentarz w Świętym towarzyszyło zmarłemu groń jego wiernych przyjaciół i znajomych. - Ogromna szkoda, że ojciec nie napisał swoich wspomnień, do czego tak gorąco go zachęcałem - mówił w czasie pogrzebu do syna poety Edward Martuszeński, wielki przyjaciel zmarłego. - Zawsze odkładał to na później - wspomina syn Ryszard.

Nigdy nie miał czasu, gdyż pochłonięty był przez żniwoszczyk. Poczynił jedynie pierw-

wsze zapiski z bogatej przeszłości, lecz było tego naprawdę trochę. A miałyby być i inne. Inny wielki przyjaciel, Jan Kowalski z Hawy, wyrzeźbił w drewnie piękną postać poety trzymającego w ręku pierwszy wydany zbiór swoich wierszy „Szara przędza”. Rzeźba ta długie lata stała na grobie.

Obecnie jest w rękach miejscowego proboszcza, gdyż wymaga specjalnych zabiegów konserwatorskich. A zna się na tym doskonale ksiądz w Świętym, zresztą specjalista w tym

zakresie. - Mimo, iż od śmierci ojca minęło 20 lat - mówi syn Ryszard - to ciągle nie mogę pogodzić się z myślą, że już odszedł.

A jak jestem nad jego grobem, Czy w mieście stoję przed kinem, To echo słów z jego wiersza słyszę: „Pamiętaj, żeś chłopkiem jest synem”.

Na szczęście pozostały wiersze, którymi mogę się cieszyć do woli - mówi pan Ryszard.

(G)

SADLINKI

Podatki gruntowe i od nieruchomości

Właściciele budynków mieszkalnych lub ich części zapłacą do kasy gminnej 0,22 zł podatku od każdego metra kwadratowego powierzchni użytkowej. Budynki lub ich części związane z prowadzącą działalnością gospodarczą (inną niż rolnicza lub leśna), także części budynków mieszkalnych wyłączone na cele działalności gospodarczej opodatkowano kwotą 10,12 zł za 1 m² powierzchni użytkowej. W budynkach lub ich częściach zajętych na prowadzenie działalności gospodarczej w zakresie obrotu kwalifikowanym materiałem siewnym ustalono kwotę 6,11 zł za 1 m². Od pozostałych budynków lub ich części pobierze się 2,25 zł za 1 m², a od budowli - 2% ich wartości określonej na podstawie

art. 4 ust. 1 pkt. 2 oraz ust. 4-6 ustawy o podatkach i opłatach lokalnych.

Ustalono także podatki gruntowy. Oto stawki:

1/ od gruntów związanych z działalnością gospodarczą (poza rolniczą i leśną) z wyjątkiem związanych z budynkami mieszkalnymi - 0,39 zł/m² powierzchni użytkowej;

2/ od gruntów rolnych wchodzących w skład gospodarstw rolnych, wykorzystywanych na cele rolnicze - 0,02 zł/m², od gruntów podjęziorami zajętych na zbiorniki wodne retencyjne lub elektrownie wodne - 2,61 zł/ha, od pozostałych gruntów - 0,03 zł/m².

Uchwałą Rady Gminy zwolniono od podatku od nieruchomości budynki, budowle i grunty będące we wład-

aniu jednostek samorządu terytorialnego - straży pożarnej, policji, jednostek kultury, służby zdrowia, placówek dydaktyczno-osiwiatowych, a także budynki lub ich części obłożone podatkiem 2,25 zł za 1 m² powierzchni użytkowej w sytuacji, gdy są zajęte przez emerytów i rencistów (zamieszkałych samodzielnie lub tylko ze współmałżonkiem), którzy wykorzystują te powierzchnie budynków lub ich części na potrzeby własne. W przypadku wykorzystania powierzchni do prowadzenia działalności gospodarczej zwolnienia takie nie przysługują.

Wszystkie uchwały przekazano do wykonania Zarządowi Gminy w Sadlinkach.

JG

Rok w rolnictwie

- Z dużym niepokojem obserwuję niekorzystną sytuację występującą w rolnictwie na terenie działania Rejonowego Zespołu Doradztwa Rolniczego w Suszu, obejmującego swoim działaniem gminy Kisielice, Susz, Prabuty i Stary Dzierżon - mówi wieloletni doradca terenowy Bogdan Śliżewski, delegat Elbląskiej Izby Rolniczej i zarazem rolnik.

O ile początek zakończono roku nie zapowiadał się tak źle, gdyż zauważało się jeszcze pewną opłacalność, na przykład produkcji trzody chlewnej czy mleka, to na następne miesiące przynosiły już same niespodzianki. Niekorzystnie dla rolników. Pogorszyło się znacznie kredytowanie rolnictwa, drastycznie ograniczone zostały linie kredytowe. Jednocześnie systematycznie rosły ceny środków do produkcji rolnej - środków ochrony roślin, nawozów, sprzętu rolniczego. Z drugiej strony wystąpiły ogromne trudności ze zbytem plodów rolnych. Oferowane ceny były zenująco niskie. Rolnicy, którzy nabyli na kredyt środki produkcji często nie byli w stanie wywiązać się ze swoich zobowiązań wobec firm, które ich skredytowały. W niemałe tarapaty popadli rolnicy, którzy wcześniej zaciągnęli kredyty i nadszedł czas spłacenia rat. Tegoroczne plony nie były złe - mówi pan Bogdan Śliżewski. W naszym rejonie pszenica ozima dała plon wyższy niż w 1997 r. Z hektara zebrano jej średnio 33 dt (1997 - 31), podobnie pszenica jara. O ile w roku 1997 plonowała na poziomie 23 dt/ha, to w 1998 wydała średnio 28 dt. Jęczmień jary dał 28 dt/ha (więcej o 1 dt w stosunku do 1997 r.), ożymy - 23,5 dt/ha (mniej o 3 dt niż w 97 r.). Plony owsa w ostatnich dwóch latach były podobne - 28 dt/ha, mieszanki zbóż wydały średnio 26 dt/ha, nieco mniej niż w poprzednim roku. Ponadto odnoto-

wano przyrost plonów rzepaku i ziemniaków. Pierwsze wrosły z 17 dt/ha w roku 1997 do 21 w 1998, drugie zaś odpowiednio z 160 dt do 205 dt. Wyższe były też plony buraków cukrowych. W gminie Stary Dzierżon przykładowo uzyskano ich przeciętnie 400 dt z ha. W ubiegłym roku rzysawa była stagnacja w zakresie inwestowania w rolnictwie. W niewielkim stopniu jedynie korzystano z możliwości w zakupie ziemi w obrocie prywatnym oraz krów i jałówek. Jakże pozytywne tendencje dało się zauważyć w produkcji rolniczej? Zdaniem wieloletnie-

go doradcy wyłoniła się spora grupa hodowców bydła i trzody, która racjonalnie żywi zwierzęta. Rolnicy ci systematycznie dostarczają do analizy próbki pasz stosowanych w swoich gospodarstwach. Są one badane w doskonałym wyposażonym laboratorium Ośrodka Doradztwa Rolniczego w Starym Polu. Wyniki analizy stanowią podstawę do opracowania zbilansowanych dawek dla zwierząt. Robią to doradcy w Rejonowym Zespole Doradztwa Rolniczego w Suszu, korzystając z odpowiednich programów komputerowych. Warto nadmienić, że wartość pokarmowa określona w laboratorium znacznie odbiega od średnich danych prezentowanych w normach żywienia zwierząt. Dzięki tym przedsięwzięciom można więc precyzyjnie ułożyć dawki. Efekty widoczne są w dniach przyrostu zwierząt gospodarskich. Coraz więcej rolników bada też swoją glebę na zawartość podstawowych składników pokarmowych. Wyniki pozwalają na racjonalne nawożenie roślin.

(G)

RYJEWO

Okradli skrzynkę

Na początku stycznia niezłapani sprawcy okradli skrzynkę sterującą w przepompowni ścieków w Ryjewie. Zginęły tablice zabezpieczeń, liczniki czasu pracy, czujniki, kontrolki, przewody. Straty wyceniono na 3 tys. złotych. Mieszkańcy Ryjewa zastanawiają się: kto buduje własną przepompownię czy komus bardzo przeszkadza ta już istniejąca?

A.S.

GARDEJA

Nowy dyrektor GOKSiR

Zarząd Gminy w Gardzie rozstrzygnął sprawę obsady stanowiska dyrektora Gminnego Ośrodka Kultury, Sportu i Rekreacji. Spośród 9 kandydatów na to stanowisko Zarząd powierzył obowiązki Emilianowi Jaworowiczowi. Społeczna Rada GOKSiR, stanowiąca organ doradczy w sprawach programowych, skierowała wcześniej do ZG swoją prośbę o uwzględnienie ich porzeczka dla kandydata E. Jaworowicza na to stanowisko. Szczegóły dotyczące wybrani, okresu sprawowania władzy przez nowego szefa GOKSiR, jego planów działania przedstawimy wkrótce.

JG



Pogrzeb Stanisława Komoniewskiego

O Boże! Mój ojciec nie żyje!

Tak wspominał ojca w pięć lat po jego śmierci syn Ryszard. Pisał te słowa w Syrii, na Wzgórzach Golan, gdzie pełnił służbę wojskową. Ta „straszliwa chwila” miała miejsce równo 10 lat temu, w nocy z 11 na 12 stycznia 1979 r. Wówczas to odszedł arcy cudowny człowiek, poeta chłopski z Krzywki - Stanisław Komoniewski. Nie nie wskazywało, że tak szybko śmierć go zabierze. Wszak wieczorem jeszcze intensywnie

przygotowywał przyjaciółmi kolejny program artystyczny dla środowiska. Krzywka bowiem w tamtych latach promieniowała na całą okolicę bogatym życiem kulturalnym. To tu powstał jeden z pierwszych w powiecie iławskim zespół artystyczny. I to za sprawą autora „Szarej przędzy”. Także z inicjatywy Komoniewskiego powstała w wiosce szkoła podstawowa. Mieściła się najpierw w jednym z domostw opuszczonych przez niemieckiego osadnika. Potem poeta na-

kochał jego śpiew, kochał jego trud, niedole, jego radość, tży i ból” - pisał poeta. Motywy te bardzo często pojawiają się w jego wierszach. Pierwszy tomik zatytułowany „Szara przędza” ukazał się w roku 1933. Jedyny zachowany egzemplarz znajdujesz w Bibliotece Narodowej w Warszawie. Na motto autor wybrał słowa: Zwycięsko chcąc przez życie iść, trza silną wolę mieć. A kto chce zerwać wawrzynu liść, nie musi prosić, lecz chcieć. Są one skierowane głównie

Przedsiębiorstwo Usług Sanitarnych Sp. z o.o.

w Kwidzynie,
ul. Wiśłana 2, 82-500 Kwidzyn

sprzeda w drodze przetargu ofertowego niżej wymienione środki trwałe:

1. Pojazd dostawczy Żuk, rok prod. 1983
2. Samochód osobowy Fiat 125p, rok prod. 1985
3. Autobus (na części) Autosan, rok prod. 1994
4. Koparko-ładowarka „Białoruś” na części
5. Ciągnik gąsienicowy DT-75, rok prod. 1983 - na części
6. Ciągnik gąsienicowy DZ-42, na części

Ww. środki trwałe można oglądać w godz. 9.00 -13.00 na terenie przedsiębiorstwa przy ul. Wiślanej 2.

Zamknięte koperty, zawierające ofertę należy składać w sekretariacie przedsiębiorstwa do dnia 5.02.1999 r.

Otwarcie ofert i ogłoszenie przetargu nastąpi w dniu 8.02.1999 r. o godz. 11.00 w siedzibie przedsiębiorstwa, w Kwidzynie przy ul. Wiślanej 2.

PRABUTY

Wybory w sołectwach

Od 13 stycznia odbywają się zebrania, mające na celu wybór sołtysów i rad sołectch. Do czasu zamknięcia tego numeru „KK” odbyły się zebrania w Szramowie i Antoninie.

Sołtys Szramowa został jednogłośnie wybrany Marian Beta. Będzie to już jego trzecia kadencja. W radzie sołectkiej zasiadają Leokadia Duch, Radosław Chrzanowski i Andrzej Michałowski. Dzień później, 14 stycznia, wybrano sołtysa Antonina. Głosy mieszkańców padły na Mirosława Liszewską. Rada sołectka składa się z Henryka Wróblewskiego, Olgi Pizur i Stanisława Ostrowskiego. Niżej podajemy harmonogram zebrań wyborczych.

- 21.01 Gilwa - u sołtysa
25.01 Gdakowo - w klubie
26.01 Laskowice - w świetlicy
27.01 Stańkowo - w świetlicy
01.02 Jakubowo - w świetlicy
02.02 Rodowo - w szkole podstawowej
03.02 Górowychy - w świetlicy
04.02 Gonty - w świetlicy
08.02 Sypanicam - w świetlicy
09.02 Pilichowo - u sołtysa
10.02 Trumiejkł - w szkole podstawowej
11.02 Kleczewo - w świetlicy
15.02 Pólko - u p. Sturisa
16.02 Grodzice
17.02 Stary Kamień - w UMiG
22.02 Julianowo - w UMiG

A.S.

PRABUTY

W skrócie

Co dla AGAPE?

Stowarzyszenie na Rzecz Bezdomnych AGAPE z Borowego Młyna poprosiło władze gminy Prabuty o wsparcie finansowe. Na razie zdecydowano, że wniosek zostanie rozpatrzony po weryfikacji budżetu na 1999 rok.

PEWIK bez zmian

31 grudnia skończyły się kadencje dotychczasowych prezesów spółki PEWIK. Już 4 stycznia w głosowaniu tajnym akcjonariusze spółki zdecydowali, kto będzie kierował firmą przez najbliższe dwa lata. Na stanowisko prezesa jednogłośnie wybrano Jerzego Nowaka, zaś jego zastępcą został Edward Chruszczewski.

Nowa partia

W Prabutach powstała nowa partia polityczna - Stronictwo Konserwatywno-Liberalne. Do tej pory SKL działało między innymi w Kwidzynie. We władzach prabuckiego koła zasiadli Waldemar Przechadzki, Piotr Wysocki i Marek Szulc.

Anestezjologdy pracują

Ogólnopolski strajk anestezjologów nie objął Prabut. Odbywają się wszystkie zaplanowane operacje, normalnie pracuje oddział intensywnej opieki medycznej.

Rozstrzygnięcie przetargu

14 stycznia rozstrzygnięto przetarg, którego przedmiotem był przewóz uczniów na trasie Orkusze-Prabuty. Rozpatrywano cztery oferty. Wygrał Jan Woronko - prywatny przewoźnik.

Kto dyrektorem?

Do 31 stycznia można składać oferty w konkursie na stanowisko dyrektora Szkoły Podstawowej Nr 1 w Prabutach. W komisji rozpatrującej zgłoszenia znajduje się dwóch przedstawicieli rodziców, rady pedagogicznej szkoły, kuratorium, ZNP i Rady Miejskiej. Rozstrzygnięcie konkursu nastąpi 8 lutego.

A.S.

BOROWY MŁYN

Rok AGAPE

W ubiegłą sobotę Stowarzyszenie na Rzecz Bezdomnych AGAPE z Borowego Młyna obchodziło pierwszą rocznicę działalności. Na początek warto przypomnieć Czytelnikom, czym zajmuje się AGAPE.



Mszę odprawił bp Józef Wysocki

wego Młyna trafiają ludzie niemal z całej Polski. Są to głównie osoby bezdomne, uzależnione, niezaradne życiowo. Trafiają byli więźniowie, którzy po odbyciu kary nie mają gdzie wrócić. Dużo uwagi poświęca się bezdomnym matkom. Obecnie w domu AGAPE przebywa i cztery matki z dziewięciorgiem dzieci. Dwoje z nich urodziło się w



Grażyna Sochacka podziękowała przyjaciółm i sponsorom Stowarzyszenia

czasie pobytu kobiet w placówce. Przewodnicząca AGAPE Grażyna Sochacka mówi, że tu każdy uzyska pomoc. Dla większości pensjonariuszy dom w Borowym Młynie jest miejscem, w którym mogą wyjść „na prostą”, rozpocząć procesualniania się od uzależnienia, radzić sobie ze swoją bezdomnością. Trafiają się także tacy,

którzy chcą przeczekać zimą, najęść się, wyleczyć. Potem odchodzą. W sobotniej uroczystości wzięli udział wiceburmistrz Kwidzyna Mirosław Bator, biskup Józef Wysocki, dyrektor Domu Pomocy Społecznej w Ryjewie Mieczysław Warczak oraz sponsorzy - właściciele okolicznych firm, sklepów. Stowarzyszenie reprezentowali

mieszkańcy domu AGAPE oraz członkowie Zarządu: Grażyna Sochacka, Lech Marczuk i Jakub Uzdowski. Obchody rocznicę rozpoczęła msza odprawiona przez biskupa Wysockiego. Oprawę muzyczną liturgii zapewnił zespół Genezaret z Malborca. W kazaniu ksiądz biskup wy tłumaczył jak rozumiana jest Stowarzyszenia. Wywodził ją od greckiego słowa „agape” oznaczającego czystą, niebiańską miłość. W pojęciu AGAPE miłość jest drugie, bardzo ważne pojęcie, mianowicie diakonia - służba - dodał biskup Wysocki, podkreślając charakter Stowarzyszenia. Pomyślo było się spotkanie, w czasie którego przewodnicząca Stowarzyszenia przedstawiła gości, złożyła wszystkim podziękowania i wręczyła kwiaty. Bardzo ważne okazało się wystąpienie Mieczysława Warczaka, który publicznie zadeklarował wolę przekazania Stowarzyszenia i prawa własności do zajmowanych w Borowym Młynie budynków. Oile udało się zrealizować przyrzeczenie, przyszłość AGAPE będzie jawiła się w jaśniejszych barwach. A.S.

RYJEWO

WŁAŚCIWIE BEZ ZMIAN

Rozmowa z dr Urszulą Burdynowską kierownikiem Ośrodka Zdrowia w Ryjewie

„KK”: Co wprowadzenie reformy zmieniło w życiu mieszkańców gminy Ryjewo?

Urszula Burdynowska: Myślę, że na razie nic się nie zmieniło. Wszędzie jest duży bałagan. Mamy problem z wysyłaniem pacjentów do poradni specjalistycznych. Zawsze trafiali oni do Elbląga. W pierwszym tygodniu odprawiano naszych pacjentów twierdząc, że powinni być obsługiwani w Gdańsku. Po tygodniu zmieniono się to - w tej chwili chorzy przyjmowani są również w Elblągu, ale trudno powiedzieć, jak długo to potrwa. Sam tryb postępowania u nas w ośrodku nie zmienił się. Żyjemy wśród tych ludzi, tu wychowują się nasze dzieci i bez względu na wszystko normalnie pracujemy, urzędujemy.

„KK”: Czy w Ryjewie pacjenci wybierają sobie lekarza, w którego chcą się leczyć?

U.B.: Na razie nie mają dużego wyboru. Jest dwóch lekarzy. Ja jako pediatra i

doktor Jackowski - lekarz ogólny. Rejon jest duży, liczy około sześciu tysięcy ludzi. W pier-wszych tygodniach po wprowadzeniu reformy było dużo nieporozumień wokół pracy Oddziału Pomocy Doraźnej. Nie chciały przyjeżdżać ani Kwidzyna, ani Sztumu. Bardzo szybko wyjaśniliśmy to. Okazało się, że to Sztum zaopiekuje się naszym rejonem.

„KK”: Czy nadal siedziba waszego Rejestru Usług Medycznych mieści się w Sztumie?

U.B.: Zawsze pracowaliśmy w oparciu o ZOZ w Sztumie. Nawet umowy z kasiami chorych podpisywano w naszym imieniu w Sztumie. Nadal delegujemy mu i dopóki nie przejmie nas gmina tak pozostanie. Nasze biuro RUM nadal mieści się w Sztumie.

„KK”: Czy ci sami lekarze, którzy przyjmują w Ryjewie, w Dojazdowym Punkcie Lekarckim w Straszewie?

U.B.: Tak. Raz w tygodniu, w czwartki, przyjmuję w

Straszewie doktor Jackowski, raz w tygodniu, we wtorki przyjmuję ja.

„KK”: Czy przewiduje pani jakieś późniejsze zmiany, skoro teraz reforma prawie nic nie zmieniła w Ryjewie?

U.B.: Reforma niezmieniła niczego na gorsze. Niesie ze sobą mnóstwo nieporozumień, mnóstwo niepewności. Pacjenci niepokoją się, przychodzą, pytają co będzie dalej, szkie mają się zapisywać. Panuje nerwowa atmosfera. Reforma niezmieniła natomiast nic w naszym stosunku do pacjenta. W ośrodku staraliśmy się zawsze jak najlepiej obsługiwać chorych. Czy przewiduje jakieś zmiany? Złożenia tej reformy są takie, że będzie dużo zmian. Jak to się odbije na naszym środowisku? Trudno powiedzieć. Myślę, że coś się zmieni, gdy przejmie nas gmina. I mam nadzieję, że zmieni się na dobre, chociaż trudno powiedzieć jakie naprawdę będą tego efekty.

„KK”: Co może się zmienić po przejęciu ośrodka przez gminę?

U.B.: Myślę, że zmiana będzie na lepsze. Nasz ośrodek mieści się w bardzo starym budynku. Nie był on wybudowany z przeznaczeniem na ośrodek zdrowia. Ma duże drobnych niedociągnięć, których nie mogliśmy poprawić ze względu

na niedo finansowanie służby zdrowia. Myślę, że gmina może wiele tu poprawić. Możemy liczyć na pozytywny stosunek gminy. Ludzie w ośrodku zdrowia starają się jak najlepiej pracować, a ze strony gminy już nie raz, nie dwa spotkał się z pozytywnym przyjęciem. Od kilku lat gmina party-cypuje w większych wydatkach naszego ośrodka, zapoatrjuje nas w sprzęt medyczny. Nie są to wielkie sumy, ale takie, które pozwoliły nam przez ostatnie siedem lat zakupić inhalator, aparat do EKG, glukometry, drobny sprzęt zabiegowy, otoskop. Są to rzeczy ważne dla nas. Na początku, kiedy tu przyszedłem, miałam do dyspozycji swoje słuchawki, szpatułkę i dobre chęci. W tej chwili to się troszeczkę zmieniło.

„KK”: Ilu pacjentów przywija się dziennie przez ośrodek?

U.B.: W ostatnim roku jest większe zainteresowanie ośrodkiem. Może wynika to z faktu, że w poradni pracują młodzi lekarze. W tej chwili pacjenci chętniej przychodzą do nas. Poza tym reforma wprowadziła trochę niepokoju. W końcu ubiegłego roku przewijały się olbrzymie ilości pacjentów. Dziennie mogło to być nawet 150 osób. To jest bardzo dużo dla dwóch lekarzy. Pod koniec dnia nie bardzo wiedzieliśmy, jak się nazywamy. W tej chwili przeciętnie przyjmujemy około 50 osób dziennie.

„KK”: Obecnie Ryjewo znajduje się w powiecie kwidzyńskim. Komu podlega ryjewski ośrodek zdrowia?

U.B.: Istotnie. Administracyjnie znaleźliśmy się w

regionie kwidzyńskim. Służba zdrowia podlega nadal Sztumowi. Stało się tak z przyczyn praktycznych. Nie było sensu przekazywać ośrodka Kwidzynom, kiedy wiadomo, że w toku reformy wkrótce ośrodek zdrowia przejmie samorząd lokalny.

„KK”: Jakie jest nastawienie pacjentów do reformy?

U.B.: Pacjenci się boją. Staramy się uspokoić ich, podchodzić bez emocji, wysłuchać. Przekonujemy, że „jak świat światem był lekarz i był pacjent. To się nie zmieni. Trzeba pacjenta przyjąć i wyleczyć. Uważam, że ludzie należy przede wszystkim uspokoić.

„KK”: Czy podobnie jak w innych miejscowościach mieliście problemy z wprowadzeniem ksiąteczek RUM?

U.B.: Problem ksiąteczek rozwiązaliśmy latem. Zrobiliśmy krótką akcję. Tacy cztery tygodnie bardzo intensywnie wydawaliśmy ksiąteczki. Środowisko jest małe, znamy naszych pacjentów i można było naprawdę szybko je rozdać. Teraz zostały nam problemy z egzemplarzami. Problemu ksiąteczek zatem nie było. Nasi pacjenci musieli nauczyć się je nosić. Znow wystarczyły dwa, trzy tygodnie intensywnych prac, tłumaczenia. W tej chwili pacjenci noszą jeze sobą.

„KK”: Czego życzyłyby pani sobie jako kierownik ośrodka zdrowia?

U.B.: Kiedy przyszedłam do pracy, ośrodek funkcjonował paskudnie. W tej chwili tu jest cały czas jak w domu. Dział jest wyjątkowo spokojnie, ale nigdy nie można przewidzieć, jaki będzie dzień. Wykonujemy obrzybną pracę i chciałabym, żeby była ona doceniona. Może właśnie tego można nam życzyć: aby nasza praca została doceniona przez pacjentów.

„KK”: Dziękuję za rozmowę.

Rozmawiała Anna Strzemińska

R E K L A M A

HURTOWNIA MATERIAŁÓW BUDOWLANYCH
PIEC-MAT-BUD DOMBUD
ul. Toruńska 21c, 82-500 Kwidzyn,
tel./fax 279 40 76, tel. 261 12 33

PROMOCJA
04.01.01.99

Table with 4 columns: PLYTA, GRUBOSC, ROZMIAR, CENA brutto. Rows for ZWYKLA, WODOODPORNIA.

Table with 2 columns: FS - 12 (M.15), FS - 15 (M.20), FS - 20 (M.30). Columns for price and VAT.

STYROPIAN
Cena obowiązuje przy odbiorze transportem na miejsce budowy
Ofertujemy również:
stolarke budowlaną, farby,
plytki ceramiczne, lepkki,
masy szpachlowe, narzędzia
oraz wiele innych materiałów budowlanych
Możliwość indywidualnego negocjowania cen
Zapraszamy:
od poniedziałku do piątku w godzinach 7.00 - 17.00
w soboty 8.00 - 14.00

R E K L A M A

GE Capital Bank
KREDYTY GOTÓWKOWE
KREDYTY SAMOCHODOWE
LEASING samochodów, maszyn i urządzeń

FESTON Kwidzyn, ul. Targowa 16,
tel./fax 055 279-72-21

KOMPLEKSOWE WYPOSAŻENIE ŁAZIENEK
GRANITOGRESY

R E K L A M A

FESTON Kwidzyn, ul. Targowa 16,
tel./fax 055 279-72-21
KOMPLEKSOWE WYPOSAŻENIE ŁAZIENEK
GRANITOGRESY

Starostwo Powiatowe przyjmuje petentów

Wszystkie sprawy, które dotychczas były załatwiane w Urzędzie Miasta czy w Urzędzie Gminy są tam załatwiane nadal. Nic się nie zmieniło pod względem rejestracji działalności gospodarczej, wydawania dowodów osobistych czy wydawania zezwoleń na działalność usługową.

- Ja nie jestem przełożonym wójtacy burmistrza. W przypadkach dotyczących konfliktów np. w sprawie własności na terenie miasta czy gminy kwestie sporne rozstrzyga sąd. Należy podkreślić, że obecny powiat w naszym regionie przypomina dawną strukturę - powiedział starosta Leszek Czarnobaj.

określonych funkcji. Starostwo zatrudni docelowo 48 osób.

W związku z działalnością zupełnie nowego organu, jakim jest Starostwo Powiatowe, warto pamiętać, że zanim udamy się do stolicy województwa lepiej upewnić się czy określone sprawy nie można załatwić na miejscu. Do zadań powiatu, kierunków jego rozwoju i działalności Starostwa będziemy wracać chociażby w kontekście przygotowywanej swego rodzaju

ju wielkiej powiatowej inwestycji, która według starosty Leszka Czarnobaja odpowie na wiele pytań, w tym dotyczących prawdziwego potencjału powiatu kwidzińskiego.

J.K.
Telefony do Starostwa Powiatowego centrala:
279 42 43; 279 42 44
Biuro Paszportów:
279 31 52
Wydział Komunikacji:
279 21 72

Wspomnienie o Maxie Toeppenie



Wspólną płaszczyzną działań dotyczy między innymi spraw związanych z bezpieczeństwem. Starosta z burmistrzem czy też wójtom mogą podejmować wspólne działania.

Przed powołaniem do życia powiatów największe emocje budziły pieniądze, a właściwie ich brak. Starosta L. Czarnobaj tłumaczy, że mówiąc o pieniądzu należy wiedzieć, że powiat nie będzie miał środków finansowych, które będą służyły jego rozwojowi gospodarczemu.

- Te pieniądze są w gminie i w województwie. Jeżeli ktoś myśli, że będziemy wspomagać budowę boisk szkolnych, szkół czy przedszkoli, to jest w błędzie.

Pieniądze w powiecie

Budżet powiatu starosta określa jako budżet znaczonych pieniędzy.

- Są to głównie subwencje i dotacje bez większej siły nabywczej przemieszczenia środków. Ustawa o finansach jest ustawą uchwaloną nadzwyczajnie, w związku z tym od 2001 roku będzie ona zmieniać.

Starosta określa budżet powiatu jako bardzo skromny, szczególnie jeśli chodzi o środki przeznaczone na administrację. Średnio na administrację, nie tylko w Polsce, ale również za granicą, wydaje się od 7 do 13% środków budżetowych.

- W planie budżetu przewidziano na administrację jedynie 3%. Jest to 2,5 raza za mało. Na spotkaniu starostów województwa pomorskiego chcemy wystąpić o zwiększenie środków, gdyż we wrześniu może zabrać pieniądze na wypłaty dla pracowników administracji.

W Starostwie wystąpią niewielkie zmiany w strukturze zatrudnienia. Większość urzędników niejako automatycznie przeszła z Urzędu Rejonowego do Starostwa Powiatowego. Zwolnienia, jak powiedział L. Czarnobaj, ograniczą się do kilku osób. Wynikac one będą z braku przydatności do pełnienia

cenionych przez władze, czego dowodem byłym przynawane ma odznaczenia państwowe, honorowe członkostwo naukowych i tytuł honorowego obywatela miasta Elbląga.

Max Toeppen w swojej badawczej działalności zajmował się głównie historią Prus krzyżackich, Pisal również o Kwidzynie i Elblągu czyli miastach, w których mieszkał i pracował. To właśnie w Kwidzynie zaczął pisać i ukończył jedną ze swoich cenniejszych prac, jaką była „Historia Mazur - przyczynek do dziejów krajiny i kultury pruskiej”. W przedmowie do pierwszego wydania napisał: „Mazury zajmują (...) obszar na granicy ziem zamieszkałych przez ludność niemiecką i słowiańską. Znalazły się w przeszłości pod panowaniem niemieckim, ale też od dawna były załączane przez Polaków. W całej ich przeszłości obserwujemy zarazem walkę i zgodę między obydwoi narodowości. Wszystko to wspaniale wzbogaca dzieje tej krajiny”. Dziś królewickie gimnazjum już nie istnieje. W jego murach funkcjonuje Zespół Szkół Zawodowych Nr 1, przy ul. Słowiańskiej 17, który tak jak w czasach Maxa Toeppena pełni funkcję szkoły średniej.

Urodził się 4 lipca 1822 r. jako syn wyższego urzędnika pruskiego, sekretarza nadprezidenta prowincji pruskiej Fridricha Wilhelma Toeppena i Henrietty Schenke. Jego bliźniaczy brat miał na imię Antonie. Nauki pobierał w rodzinnym mieście, w roku 1839 skończył tamże najstarszą szkołę średnią. Podjął studia na Uniwersytecie Królewickim, ukończył w 1843 r. dyplom doktora nauk filozoficznych oraz prawnym wykonywaniu pracy nauczycielskiej i zaczął uczyć w swoim byłym gimnazjum. W 1847 r. habilitował się, ale nie kontynuował kariery naukowej. Przeniósł się do Elbląga, później do Poznania, gdzie uczył języków klasycznych, niemieckiego i historii. W 1853 r. w drodze podróży do Turyni poznał Fanny Specht, z którą się ożenił. W roku 1854 wrócił z żoną do Prus Wschodnich i objął stanowisko dyrektora progimnazjum w Olszynie. Dzięki jego usilnym staraniom szkoła otrzymała tytuł gimnazjum. W roku 1869 przenosił się na emerytalne lat do Kwidzyna, gdzie pracował również jako dyrektor gimnazjum (powstało w 1813 r.). W roku 1882 wyjechał do Elbląga, znów na stanowisko dyrektora szkoły średniej. Po prawie pięćdziesięcioletniej pracy, schorowany przeszedł na emeryturę. Wrócił - 3 grudnia 1893 r. - zmarł jako powszechnie szanowany obywatel miasta.

Kwidzynie zaczął pisać i ukończył jedną ze swoich cenniejszych prac, jaką była „Historia Mazur - przyczynek do dziejów krajiny i kultury pruskiej”. W przedmowie do pierwszego wydania napisał: „Mazury zajmują (...) obszar na granicy ziem zamieszkałych przez ludność niemiecką i słowiańską. Znalazły się w przeszłości pod panowaniem niemieckim, ale też od dawna były załączane przez Polaków. W całej ich przeszłości obserwujemy zarazem walkę i zgodę między obydwoi narodowości. Wszystko to wspaniale wzbogaca dzieje tej krajiny”. Dziś królewickie gimnazjum już nie istnieje. W jego murach funkcjonuje Zespół Szkół Zawodowych Nr 1, przy ul. Słowiańskiej 17, który tak jak w czasach Maxa Toeppena pełni funkcję szkoły średniej.

R E K L A M A

PRZEDSIĘBIORSTWO HANDLOWO-USŁUGOWE „BUDO-OPAL” sp. z o.o.

Kwidzyn, ul. Łąkowa 44, tel. 279-32-33 (teren starej gazowni i skupu żelomu)

OFERUJEMY:

OPAL

węgiel miał koks podpałka

MATERIAŁY BUDOWLANE NAWOZY

wapno cement papa

SPRZEDAŻ RATALNA

CZYNNY GODZIENNIE 7.00-17.00

R E K L A M A

82-500 Kwidzyn, ul. Kamienna 11B, tel./fax (055) 279-40-34

PHU 1884

OKNA SZUKASZ? CZEMU DO NAS NIE ZAPUKASZ?

OKUCIA ROTO **Profil: roplato aluplast**

FACHOWY MONTAŻ **aluplast** **RATY**

5 lat gwarancji

R E K L A M A

PPUH „ZATORZE” ZAPRASZA DO DEPOZYTOWEGO PUNKTU SPRZEDAŻY

WĘGLA KOPALNI „PIAST”

OFERUJEMY NAJNIŻSZE CENY WĘGLA I KOKSU

ZAPEWNIAMY BEZPŁATNY TRANSPORT NA TERENIE KWIDZYNIA

KWIDZYN, UL. MOSTOWA 2 tel. 279-79-96

SKŁAD OPAŁU CZYNNY W GODZ. 8.00-16.00

ANOREKSJA - MARZENIA I ŚMIERĆ

W ubiegłym roku z inicjatywy Sekcji Oświaty Zdrowotnej Powiatowej Stacji Sanitarno-Epidemiologicznej zorganizowano szkolenie dla pielęgniarek szkolnych na temat anoreksji, czyli jadłowstrętu psychicznego.

Głównym celem spotkania było zwrócenie uwagi na nowy problem zdrowotny występujący w kwidzińskich szkołach ponadpodstawowych. U trzech dziewcząt stwierdzono znaczne wychudzenie oraz depresję. Jedną z uczennic przy wroście 170 kg ważyła zaledwie 38 kg. Stwierdziła ona, że chciała być perfekcyjną pod względem wyglądu i troszkę przeszła. Myślała, że jak schudnie i zostanie kimś innym. Mimo ciągłej utraty wagi wydawało jej się, że ma zbyt grube udę. Dziewczyna oglądając się w lustrze nie widziała, że jej wygląd przypomina skizlet. W rozmowie przyznała, że wielokrotnie przeprowadzała różne diety odchudzające.

W Polsce odchodzi 80% nastolatki. Na anoreksję chorują dwie na sto dziewcząt. Prawdopodobnie 15% z nich umrze z wyčerpania, a 5% popelni samobójstwo. Jadłowstrętu psychicznego cechują brak lękania lub wstręt do jedzenia, zaburzenia miesiączkowania oraz postępujące chudnięcie, prowadzące aż do stanu ciężkiego wyniszczenia organizmu. Przez pojęcie anoreksji rozumie się uwarunkowane przeżywanymi psychicznymi odmawianiem jedzenia, co w konsekwencji doprowadza do ekstremalnej utraty wagi. Takie zachowanie towarzyszy panicycznym strachom przed przytyciem. Waga spada poniżej należnej wartości, czasem aż do wyniszczenia i wrotnych powikłań (hormonalnych, krążeniowych, metabolicznych). Przyczyną zaburzeń są upatrywane w warunkach biologicznych, wymagających dorosłości i płci, rodzinnych i kulturowych (nacisk mody, ideał urody). Niewątpliwie

pewną rolę odgrywa panująca moda na bardzo szczupłą sylwetki. Sprawa rozpoczyna się zazwyczaj od stanowczej decyzji dotyczącej intensywnego odchudzenia się. Jeżeli nawet w okresie przedchorobowym nie wszystkie dziewczęta mają wyraźną wagę, to z reguły w jakiś sposób marwią się swym wyglądem. Uważają ją za idealną, zbyłą twarz itp. Niekiedy rzeczywiście bywają wysmiewane przez rówieśników. Stopniowo rozwija się patologiczna postawa pań z chorowaniem leku przed otyłością. Towarzyszy temu dążenie do osiągnięcia maksymalnej szczupłości i utrzymania jej za wszelką cenę. Pacjentki w sposób drastyczny zaczynają ograniczać przyjmowane posiłki i od tej chwili masa ich ciała zaczyna zmniejszać się szybko. Chociaż pierwotny, był stać się smuklejsza, została osiągnięta lub znacznepiękroczony, dziewczęta głodzą się nadal. Wreszcie osiągnięta zostaje granica między wstrzymywaniem się od jedzenia a wbrew istniejącemu lękanium, ajego stopniowa, rzeczywista utrata, pojawia się prawdziwy jadłowstręt. Dziewczęta nie chcą przyjąć do wiadomości tego, że pogłębiając się wychudzenie przyczynia się do ich zeszczenia czy odradzającego wyglądu.

W niektórych dziewcząt zdarzają się sporadyczne napady żarłoczności (bulimie), kiedy pochłaniają w ukryciu (nawet nie żując) ogromne ilości jedzenia, a potem prowokują wymioty, aby pozbyć się nadmiarów kalorii. Dziejczeta cierpiące na anoreksję potrafią przeprowadzić precyzyjne wyliczenia energetyczne. Z rozmów przeprowadzonych z matkami okazuje się, że umiakią wspólnych posiłków, chętnie przygotowywały sobie same jedzenie. Jedną z dziewcząt przynależało, że przez kilka dni spożywała połowę suchej bułki. Pomimo narastającego wyniszczenia długo zachowywała dobrą aktywność i sprawność psychiczną. Kiedy przy wroście 172 cm osiągnęła wagę 43 kg, czuła dotkliwie zimno oraz zauwa-

żyła obfite wypadanie włosów oraz łuszczącą się skórę. W ocenie matek dziewczęta cierpiące na anoreksję to uczennice o przesadnie wygórowanych ambicjach, osiągające doskonałe wyniki w nauce, chętnie rywalizujące o miano najlepszej. W okresie przedchorobowym dziewczyn nie przysparzały trudności wychowawczych. Były godne zaufania, posłuszne, wytrwale w dążeniu do celu. Wśród anorektyczek zdarzają się także dziewczynki nieśmiałe, ciche, mające trudności w nawiązaniu bliższych kontaktów koleżeńskich.

Nadal prowadzone są badania nad przyczynami powstawania anoreksji i nie ma zgody co do źródeł tego zaburzenia. Uważa się, że jest ono wynikiem zetknięcia się wielu czynników. Trwają dyskusje za i przeciw, że choroba należy uważać za chorobę zakaźną, która prowadzi do utraty masy ciała, czy rzeczywista jej utrata. Przypuszczenia różnic autorytów o istnieniu swoistej osobowości psychicznej na jadłowstrętu psychicznego są negowane przez innych. Trudne bowiem jest ustalenie, czy obserwowane objawy psychopatologiczne są przyczyną choroby, czy jej następstwem.

Wśród czynników rodzinnych, którym przypisuje się rolę sprawną w anoreksji, wymienia się strukturę rodziny, jej nawyki żywieniowe, kulturowe. Podkreślane jest występowanie choroby u dziewcząt z rodziny o dominującym wpływie matki, szczególnie gdy istnieje sytuacja konfliktowa.

W postępowaniu leczniczym należy podkreślić znaczenie psychoterapii, której celem jest zmiana sposobu myślenia pacjentki, zlikwidowanie sytuacji konfliktowych w jej życiu i osiągnięcie porozumienia z otoczeniem.

Anoreksja może powo-

Barbara Osiecka z Powiatowej Stacji Sanitarno-Epidemiologicznej w Kwidzynie twierdzi na podstawie własnych obserwacji, że jadłowstrętu psychicznego bywają częścią brzytny powi uwagę jako przyczyna utraty masy ciała u dziewcząt w wieku dojrzewania, a kompleksowe leczenie należy wyodrężyć jak najszybciej.

Być redaktorem

W Szkole Podstawowej Nr 9 w Kwidzynie już od pięciu lat ukazuje się pismo informacyjne o nazwie „Dziwiątka”, które redaguje zespół składający się z 13 uczniów. Niektórzy z nich ukończyli już szkołę, ale nie rozstali się z redakcją.

Gazetka porusza przede wszystkim aktualne zagadnienia dotyczące życia szkoły. Jej głównym celem jest jak najszerszy przepływ informacji w szkole. Pismo ma swoje stałe rubryki, na łamach których omawiane są sprawy kultury, nauki, publicystyki. Nie brakuje też rozrywk i sportu. Ostatnia strona w każ-

dym numerze to uczta dla miłośników krzyżówki i duża porcja humoru (cytaty z dzienników uczniów i klasowych zeszytów uwaga). Dział kultury ma swojego stałego redaktora, a jest nim Mateusz Burczyk (Mati), który w interesujący sposób poleca swoim kolegom książki i gazetki z wywiady z nauczycielami, które przybliżają młodzieży postać pedagoga. Uczniowie dzięki temu poznają swoich belfrów, niektóre epizody z ich życia. Poznają nauczycieli z innej, nieznannej strony, a wszystko zależy od umiejętności zadawania pytań. Redakcja mieści się w jednym z gabinetów języka polskiego, gdzie po zajęciach lekcyjnych zbiera się grupa młodych redaktorów. Uczniowie sami zbierają materiały na różne tematy, a zatwierdza je Anna Templin - nauczycielka języka polskiego. Jacek Józwiak, absolwent szkoły, od dłuższego czasu zajmuje się opracowaniem komputerowym gazety. Dokonuje również doboru i selekcji dostarczonych materiałów. Fundusz na sprzedaż gazetki przeznaczony jest na zakup niezbędnych środków do wydawania pisma, na nagrody dla zwycięzców konkursów. Warto wspomnieć, iż część dochodów zasila również rodzaj akcje charytatywne. Zespół redakcyjny tworzą uczniowie i pasjonaci. Niektórzy z nich marzą o zawodzie dziennikarza czy fotoreportera.

R E K L A M A

DRZWI ANTYWŁAMANIOWE

NAJLEPSZE DO TWOJEGO MIESZKANIA, DOMU, SKLEPU

Drzwi antywłamaniowe polskiej firmy „J&W”

Centy promocyjne już od 132 zł/m² netto

Cała gama naszych drzwi wytwarzana jest zgodnie z normami polskimi i europejskimi, przy zastosowaniu najnowszych technologii i oryginalnego sposobu produkcji.

Dotwierając odpowiednie materiały stworzyliśmy nowoczesne i estetyczne rozwiązania, mając szczególony nacisk na połączenie bezpieczeństwa i wytrzymałości z komfortem i elegancją.

Produkcowane przez nas drzwi znalazły uznanie u wielu odbiorców zarówno w prywatnych domach, jak i firmach, obiektach użyteczności publicznej, bankach, kasach i magazynach.

Duża różnorodność wzorów, bogata kolorystyka, dowolne wymiary - to wszystko sprawia, że nasze drzwi można dopasować do każdego wnętrza i otoczenia.

BIURA HANDLOWE: Prodom

KWIDZYN: ul. Sikorskiego 11 tel. (051) 642 13 93 tel.kom. 0 601 62 86 87

GRUDZIĄDZ: ul. Sikorskiego 11 tel. (051) 642 13 93 tel.kom. 0 601 62 86 87

Zapewniamy pomiary i montaż

NOWOC!

Sklep proekologiczny

W Centrum Edukacji Ekologicznej w Kwidzynie odbyło się spotkanie młodzieży działającej w Młodzieżowym Klubie Ekologicznym przy I Liceum Ogólnokształcącym. Dotyczyło ono akcji prowadzonej pod hasłem „Mój sklep”. Honorowy patronat nad akcją objął przewodniczący Rady Miejskiej Mirosław Potulski.

rozwijając w nas nowy typ osobowości, osobowość ekologiczną. Chodzi o to, by placówki handlowe wyższej klientom naprzeciw i ułatwić zmniejszenie ilości uciążliwych produktów przez nas odpadów.

Akcja objęta jest honorowym patronatem przewodniczącego Rady Miejskiej Mirosława Potulskiego. Do tychczasowym rezultatem akcji jest uczestnictwo trzy-

Harcerski rok

Styczeń to czas podsumowań. Bardzo aktywnie spędził rok 1998 harcerze z kwidzińskiego hufca.

Kalendarium wydarzeń z harcerskiego życia rozpoczęło się w Kwidzynie w lutym. W drugim tygodniu ferii harcerze uczestniczyli w kursie zastępowych i przybocznych, który został zorganizowany w Gdyni. Tzw. mała kadra, czyli uczniowie szkół podstawowych, zdobywała tam umiejętności pomocne w prowadzeniu zajęć z grupą rówieśniczą. Na kursie można było poznać system zdobywania stopni i sprawności harcerskich, metody prowadzenia ciekawych zajęć, sposoby pracy zgodnie z przyręceniem harcerskim. W tym samym miesiącu miał miejsce Dzień Myśli Braterskiej. W tym dniu zyczenia wysyłają sobie nawzajem instruktory, harcerze oraz zuchy. Dzień ten charakteryzuje się okazaniem szczególnej serdeczności i życzliwości wszystkim przyjaciółom. W ubiegłym roku święto to przygotował prężnie działający w mieście krag seniorów. W harcerskiej kronice zanotowano również akcję Grosik '98. Drużyny harcerskie zbierały pieniądze na rzecz Centrum Zdrowia Dziecka. Akcja Grosik jest odpowiednikiem Wielkiej Orkiestry Świątecznej Pomocy. Pierwszy weekend marca to Szalarnia, która jest festiwalem piosenek harcerskiej, turystycznej i studenckiej.

Tradycyjnie 23 kwietnia odprawiana jest uroczysta harcerska msza święta, celebrowana przez księdza prałata

Wojciecha Kruka. W tym dniu imieniny obchodzi patron harcerzy - święty Jerzy. Szczególny charakter tej mszy podkreśla fakt, że harcerze szła do mszy, a zuchy niosą dary. Często też przy okazji tego dnia składane są zobowiązania instruktorów. W ubiegłym roku zobowiązania takie złożyła nauczycielka z Młodzieżowego Ośrodka Wychowawczego. Wiele zaangażowania kwidzińscy harcerze wkładają w przygotowanie akcji letniej. Na obozach letnich podsumowują osiągnięcia w danym roku szkolnym. W tym roku odpoczywają w Siemianach, Fromborku, Wygoninie oraz w Bieszczadach. Podczas tegorocznych wakacji w Siemianach jedenastu starszych harcerzy zdobywała umiejętności instruktorów, przygotowując do funkcji drużynowego. Początek roku szkolnego to czas tzw. harcerskiego startu. W roku 1998 przygotowała go I drużyna harcerzy i harcerek „Szarza” z I LO. Harcerski start to bieg, podczas którego należy wykonywać określone zadania. Zeszlonożony start oparty był na fabule jednej z powieści Tolkiena. Jak co roku odbył się zjazd andrzejkowy, który jest formą turystycznego rajdu. Ostatnie andrzejki kwidzińscy harcerze spędzili w Rakowcu. Po andrzejkach miała miejsce Piszczala, czyli harcerski antyfestiwal, podczas którego na scenie może wystąpić każdy, bez względu na talent artystyczny. Ważnym wydarzeniem były mikolajki, które przygotowania dla całej braci zachodowej podjęła się XII gromada zuchowa PRONYKI. Zakochaniem roku '98 była węgla instruktorów. Jednym z ubiegłorocznych sukcesów kwidzińskiego hufca jest powiększenie stanu liczebności o dwie drużyny. Innym osiągnięciem jest także zajęcie II miejsca na Chorągwiach Manewrach Techniczno-Obrońnych. Z sukcesem można uznać rozpoczęcie remontu piwnicy, która zostanie przeznaczona na barcówki oraz pierwsze do 10 lat zakupu nowego sprzętu obozowego. Poza tym harcerze czynnie uczestniczą w życiu miasta. Brali udział m.in. w przekazanym dzwoni milenijnego katedrze i w obchodach 80: rocznicy odzyskania niepodległości. ap

Rok w USC

Rodzimy się i umieramy. Pobieramy się i rozwodzimy. Te ludzkie dramaty i chwile szczęścia dokładnie rejestruje Urząd Stanu Cywilnego. Najważniejsze chwile naszego życia przedstawia w precyzyjnej formie danych liczbowych. Jak minął nam stary już 1998 rok? Kwidziński USC zanotował 1066 urodzeń, 303 śluby, 93 rozwody i 342 zgony.

Do ogólnej liczby mieszkańców naszego miasta przybyło 529 dziewczynek oraz 537 niemowląt pięcioletniej. Najmłodszymi małżonkami 98 r. otrzymała dowód osobisty dopiero w roku 2000. Ponad 13% urodzonych w ubiegłym roku to dzieci pozamałżeńskie. Najmniejszą populacją wśród nadawanych chrzostów komimion cieszyły się: Ismena, Oliwia, Pamela, Olimpia, Sandra, Roksana, Oktawia, Laura, Stella, Dobra, Marianna, Beniamin, Damian, Andrzej, Julian, Bożydar, Mieszko, Igor, Nikodem, Hubert, Franciszek, Tymoteusz oraz Oskar.

Za najbardziej odpowiednio dla dzieci w ubiegłym roku uznano następujące imiona: Natalia, Patrycja, Aleksandra, Sylwia, Anna, Maria, Martyna, Kamila, Łukasz, Adrian, Piotr, Paweł, Daniel, a także Michał. W roku 1998 zawarto 303 małżeństwa, co oznacza 35 ślubów więcej niż w roku poprzedzającym.

Od 15 listopada do końca roku zawarto 10 małżeństw wyznaniowych i 23 kwiadzińskich. W 100% są to małżeństwa mieszane. Kobiety najbardziej lubią Niemców (13 pań wybrała na męża obywatela Niemiec). Pozostałe świeżo upieczone małżonki łączący swoje losy z mieszkańcami Kariady, Belgii, Holandii, Włoch, Chorwacji oraz Turcji. Mężczyźni rzadziej poddawali się eurokwidziowskiemu. Dwóch spośród Niemców, jeden Łotysz, jeden Rosjanin.

Małżeństwa pozycje zakończyły się rozwodem w 93 przypadkach, co jest porównywalne z rokiem 1997. Dwie osoby obchodzą diamentowe urodziny, czyli 60 lat małżeńskiego pożycia, 16 par dożyło złotych godów, a dwadzieścia srebrnych.

W roku 1998 zmarły 342 osoby, w tym 159 kobiet i 183 mężczyźni. Najstarszą zmarła miała 101 lat. Najczęściej przyczynami śmierci były niewydolność krążenia, nowotwory, miażdżyca i nadciśnienie tętnicze. ap

Krwiodawcy wyróżnieni

Działający przy Sekcji Drogowej Kwidzińskiego PKP Klub Honorowych Dawców Krwi zdobył w 1998 roku III miejsce w konkursie na najlepszy klub HDK województwa elbląskiego.

Nie jest to pierwsze wyróżnienie klubu. W konkursie bierze on udział od roku 1990 i prawie każdego roku zajmuje jedno z trzech pierwszych miejsc. Naj-

Autorki listu dotyczącego sklepów proekologicznych

Kierownik Centrum Edukacji Ekologicznej Ewa Romanow powiedziała nam, że tak jak wcześniej przewidywała postulaty zawarte w programie są trudne do spełnienia. Tylko niektóre sklepy były gotowe do współpracy. Część właścicieli sklepów w ogóle nie chciała słyszeć o programie, z góry go odrzucając. Młodzież jest jednak bardzo wytrwała, powoli przekonuje handlowców, aby zainteresowali się programem i przyłączyli się do niego.

Kolejnym zadaniem jakie stoi przed młodymi ekologami jest przeprowadzenie wśród właścicieli sklepów specjalnej ankiety, która pozwoli ocenić i wyłonić sklepy produkujące w spełnianiu postulatów programu „Mój sklep”. Placówki, które najbardziej aktywnie przystąpi-

ły do akcji zostaną wyznaczone specjalną wywieszka informującą o udziale w Programie Promocji Sklepów Proekologicznych. W takich sklepach można między innymi nabyć napoje w szklanych lub wrotkach butelkach, a także po spożyciu napoju zwrócić butelkę do sklepu. Oferują one też torbę papierową zamiast foliowej.

Przedstawicielki Młodzieżowego Klubu Ekologicznego Katarzyna Bielicka oraz Anna Rek napisały list w imieniu klubu. List drukujemy poniżej.

Jak donosi Młodzieżowy Klub Ekologiczny działający przy Kwidzińskim Centrum Edukacji Ekologicznej, program „Mój sklep” nadal trwa. Celem programu jest wyłonienie tych sklepów, które swoją działalnością pozwalają nam, klientom realizować i

nastu sklepów w realizacji założonych programów. Niestety, właściciele wielu sklepów odmówili współpracy z klubem.

Liderami akcji są sklepy: Sklep Ogólnospozycy i Przemysłowy „Dziesiątka” przy ulicy Batalionów Chłopskich oraz Sklep Ogólnospozycy i Przemysłowy „U Ewy” przy ulicy Kasprowiacza.

Najczęściej sklepy deklarują:

1. sprzedaż napojów w opakowaniach szklanych i zwrzomych,
2. skup butelek,
3. jako alternatywę dla opakowań foliowych sprzedaż towaru w opakowaniach papierowych.

Sklepy, do których młodzież nie dotarła, a które chciałyby brać udział w akcji proszone są o kontakt z kwidzińskim Centrum Edukacji Ekologicznej pod numerem telefonu 279 35 28. Właścicielom placówek handlowych oraz nam klientom życzymy wytrwałości w drodze do poprawy stanu naszego środowiska. ja

R E K L A M A

PRZEDSIĘBIORSTWO

ENERGETYKI CIEPLNEJ

„PEC” Sp. z o.o.,

ul. Batalionów Chłopskich 23,

82-500 Kwidzyn

ogłasza przetarg ofertowy

na sprzedaż nieruchomości gruntowej zabudowanej w atrakcyjnym miejscu miasta Kwidzyna przy ul. Kopernika. Nieruchomość gruntowa graniczy z Targowiskiem Miejskim. Powierzchnia gruntu 1551 m² w tym powierzchni zabudowanej 930 m².

Oferty wraz z ceną oraz warunkami płatności należy składać pod adresem spółki w terminie do 30.01.1999 r.

Szczegółowe informacje dotyczące nieruchomości można uzyskać pod numerem telefonu (055) 279-31-89 Prezes Zarządu lub w Dziale Technicznym, tel. (055) 279-44-56.

200022/200004

Wszystkim,
którzy okazali współczucie
i wzięli udział w pogrzebie
naszej kochanej
Mamusi i Babcu
ś. p. Mieczysławy
Krzysztofiak
serdeczne podziękowanie
składa rodzina

03/08/18.01.

Wszystkim osobom
biorącym udział
w ostatniej drodze
ś. p. Lucjana
Stawickiego
serdeczne podziękowania
składają
pograżone w bólu
żona i rodzina

03/01/13.01.

R E K L A M A

PREFAX
PRODUKCJA

Upraszamy informujemy, że firma przeniosła swoją siedzibę z ul. Warszawskiej. Obecny adres: Kwidzyn - Górki 22, tel. (055) 279 50 64, tel. kom. 0 601 83 03 02

SPORT SPORT SPORT SPORT SPORT SPORT SPORT

piłka ręczna

Koniec marzeń

Przykrą niespodziankę sprawili swoim kibicom piłkarze ręczni MMTS Kwidzyn. Nasza drużyna przegrała na własnym parkiecie z jedną z najbliższych drużyn w lidze - Stilonem Górzów 25:26(12:11).

MMTS Kwidzyn: Stasiowski, Górzynski - Boneczko 7, Janusiewicz 6, Klemm 4, Skup 3, Elbicki 2, Maciejewski 1, Jezewski 1, Jaskiewicz 1, Kaszubski 1, Rzeźwiński 2, Rafalski 6, Musiałowski 5, Jagła 5, Robak 4, Gumński 3, T. Rzeźwiński 2, Pichowiak 1, M. Rzeźwiński, Jankowski, Arciuch, Sędziowali: Baranowski i Patyk(OZPR Warszawa). W 15 minutach w tablicy widniał wynik 9:3 na korzyść gospodarzy. Nikt w tym momencie nie dopuszczał myśli, że MMTS może jeszcze ten mecz przegrać. A jednak niemożliwe stało się możliwym. W ciągu następnych dwunastu minut kwidzyńscy tylko raz pokonali bramkarza gościa. Słówn w tym czasie trafił sześciokrotnie i zniwelował różnicę do jednej bramki. Właśnie jednobramkowym prowadzeniem gospodarzy zakończyła się pierwsza połowa spotkania. Po przerwie obraz gry nie uległ zmianie. MMTS grał tak jakby był pewny końcowego zwycięstwa, a Stilon skrzętnie powiększał swoje konto bramek. W 43 minucie gorzowianie poraz pierwszy w tym meczu objęli prowadzenie. Wtedy w szereg naszej drużyny wkradły się nerwy. Nie po raz pierwszy okazało się, że kwidzyńcy nie potrafią grać z „nozem na gardle”. Nasi zawodnicy zaczęli popełniać proste błędy i często nie wykorzystywali dogodnych okazji do zdobycia bramki. Mimo to mecz mógł i powinien zakończyć się zwycięstwem miejscowych. 2 minuty przed końcem był bowiem remis i to MMTS był w posiadaniu piłki. Wtedy jednak nieodpowiedzialnie zachował się Dariusz Górzynski. Obrzucił jednego z sędziów zostal ukarany czerwoną kartką. Goście wykorzystali grę w przewadze i jak najbardziej zasłużyli na pokonaniu MMTS. Porazki nie może usprawiedliwiać nieobecność Macieja Mroczkowskiego i Tomasa Grodeckiego, którzy dwie godziny wcześniej wystąpili w meczu juniorów. Po prostu cała drużyna, może z wyjątkiem Michała Janusiewicza, zagrała bardzo słabo. Marek Boneczko i Leszek Elbicki kilkakrotnie podupali w dogodnych sytuacjach, a Witoldowi Maciejewskiemu przydarzyło się stanowczo zbyt wiele strat. Porażka ze Stilonem nie tylko zepchnęła nas z czołowej czwórki w tabeli, ale i definitywnie pokazała szansę naszego klubu na awans. Wyniki pozostałych meczów: Hutnik Kraków - Grunwald Poznań 32:25, Wisła Puławy - MKS Końskie 25:25, MSPR Łódź - MTS Chrzanów 25:17, Chrobry Głogów - Olimpia Piekary Śl. 22:20, Unia Tarnów - Wolszyniak Wolszyn 27:21.

Table with 3 columns: Rank, Team Name, Points. 1. Olimpia 22:4 367-284, 2. Hutnik 22:4 361-287, 3. MKS Końskie 16:10 321-295, 4. MMTS Kwidzyn 16:10 358-334, 5. MSPR Łódź 14:12 325-310, 6. Chrobry 13:13 271-253, 7. Wolszyniak 11:15 266-291, 8. MTS Chrzanów 11:15 251-298, 9. Grunwald 9:17 319-330, 10. Stilon 9:17 287-339, 11. Wisła 7:19 304-367, 12. Unia 6:20 299-341

Ratujmy kwidzyński futbol

Tudna sytuacja, w której znalazło się kwidzyńskie Rodło, jest znana większości kibiców w naszym mieście. Niejednokrotnie również poruszaliśmy ten problem na łamach naszej gazety. W Rodle brakuje obecnie wszystkiego - pieniędzy na załogę pensje, działaczy zdolnych pokierować klubem a ostatnio nawet piłkarzy chętnych do gry. To stawia pod znakiem zapytania przyszłość tego zastraszono Klubu. W grudniu ubiegłego roku zarząd, nie widząc innego wyjścia, oddał Klub do dyspozycji miasta. Od tej chwili burmistrz Roman Bera próbuje znaleźć rozsądne rozwiązanie, które uratowałoby seniorską piłkę w Kwidzynie. Na razie mimo kilku ciekawych pomysłów nie podjęto jeszcze żadnych konkretnych decyzji. Dlatego burmistrz zaprasza wszystkich, którym leży na sercu dobro piłki nożnej w naszym mieście, na spotkanie w sprawie przyszłości Rodła. Spotkanie odbędzie się 25 stycznia o godz. 14.00 w sali kameralnej Miejskiego Ośrodka Kultury.

R E K L A M A

Handlowo-Usługowy TAR-MAL SKLEP z artykułami drewnianymi. Zawiera listę produktów: sklejki, pilśni, deski podłogowe, panele ściennie, listwy konstrukcyjne, boazeria drewniana, listwy wykończeniowe, impregnaty, lakiery, rabaty - niskie ceny.

koszykówka

Porażka na zakończenie

W ostatnim meczu rundy zasadniczej trzeciej ligi koszykarzy MTS Basket Kwidzyn uległ na własnym parkiecie Strażakowi Polpak Przechowo 72:77(41:35).

Punkty dla naszej drużyny zdobyli: Bar 20, Mielnicki 17, K. Świech 17, Król 8, Litwin 7, Kulik 3. Gre w rundzie finałowej trzecioliigowych rozgrywek kwidzyńscy zapewniłi sobie już tydzień temu zwyciężając w Gniewkowie. Jednak ewentualne zwycięstwo było dla Strażaków pozwołoby na awans z drugiego miejsca. Niestety, mimo prowadzenia do przerwy gospodarze ulegli drużynie z Przechowa pięcioma punktami i ostatecznie do gry w rundzie finałowej przystąpił z trzeciego miejsca. Do rundy finałowej awansują po cztery drużyny z dwóch grup trzeciej ligi. Do dalszej rywalizacji zaliczone już zostają wyniki między zainteresowanymi drużynami. MTS będzie więc miał 2 zwycięstwa (oba z Harmattanem) i 4 porażki (po dwie z AZS UMK i Strażakiem).

Table with 3 columns: Rank, Team Name, Points. 1. AZS UMK Toruń 11 22 1121-844, 2. Strażak Przechowo 11 18 936-833, 3. MTS Basket Kwidzyn 12 18 913-890, 4. Harmattan Gniewkowo 11 17 946-897, 5. Truso Elbląg 11 14 880-987, 6. Noteć Inowrocław 11 14 789-934, 7. BTK Brodnica 11 14 811-991

Ferie na sportowo

Z okazji ferii zimowych Kwidzyńskie Centrum Sportu i Rekreacji przygotowało wiele atrakcyjnych imprez dla dzieci i młodzieży. Dla wszystkich chętnych, którzy zdecydują się wziąć udział w licznych imprezach sportowych, organizatorzy przewidują atrakcyjne nagrody. Dzisiaj podajemy terminy imprez dla szkół podstawowych, za tydzień zamieścimy terminarz dla uczniów szkół średnich.

Dart - turniej indywidualny dla dziewcząt i chłopców, 6 lutego(sobota), godz.10.00 - kawiarnia na stadionie. Koszykówka - turniej trio-basketu, 6 lutego(sobota), godz.12.00 - sala gimnastyczna ZSMR. Badminton - turniej indywidualny dla dziewcząt i chłopców, 13 lutego (sobota), godz.9.30 - sala gimn. KCSiR, ul.11 Listopada. Unihoc - turniej drużyn trzysobowych, 13 lutego(sobota), godz.10.00 - sala gimn. SP 4. Tenis stołowy - zajęcia i rozgrywki w dniach 1-12 lutego (oprócz sobót i niedziel), godz.9.00 - sala gimn.SP 4. Halowa piłka nożna - zajęcia i rozgrywki w dniach 1-12 lutego (oprócz sobót i niedziel). K1V i młodsi (drużyny czterosobowe) godz.9.00 - sala gimn. SP 4. KL.VI i młodsi (drużyny czterosobowe) godz.11.00 - sala gimn. KCSiR ul.11 Listopada. KL.VIII i młodsi (drużyny pięciosobowe) godz.8.00 - sala gimn. SP 9.

R E K L A M A

MAMY POMYSŁ NA TWOJE ŚCIANY, PODŁOGI! POLECAMY: podłoga panelowa - 11 tys. obr., boazeria drewniana Mdf, boazeria PCV - biała i kolor, drzwi drewniane, harmonijkowe - od 150 zł, obicia tapicerskie drzwiowe, kantówki, listwy wykończeniowe. Zapraszamy: FH „ADREX” Kwidzyn, ul. Grunwaldzka 31, tel. 279 21 58.

NIE PŁAĆ WIĘCEJ NIŻ ZBEA! WĘGIEL z kopalni „PIAST” ZAPRASZA DEPOZYTOWY SKŁAD KOPALNI "PIAST" w Sadlinkach Zapewniamy transport i załadunek. TEL. (055) 275-75-61

Z Haczykiem w HERBIE

Tradycyjnie już stycznia tomięsię, w którym członkowie NTW w Kwidzynie podsumowują w Walnym Zgromadzeniu miniony rok. Zapewne większość Czytelników „Haczyka” już wie, że zebranie takie w tym roku Zarząd NTW zwołał na 24 stycznia. Odbędzie się ono w internacie Zespołu Szkół Mechanizacji Rolnictwa przy ul. Staszica 27. Godzina rozpoczęcia: I termin - 9.30, II termin - 10.00. Będzie to zebranie sprawozdawczo-wyborcze, co oznacza, że członkowie NTW dokonają wyboru władz na nową kadencję.

Byzącym do udziału w tym zebraniu, chciałbym na łamach dzisiejszego „Haczyka” przybliżyć poziom zarybienia wód NTW w roku 1998 i w całej II kadencji, czyli w latach 1995-1998. Jak widać wiodome, gospodarzuchem na stawach i jeziorach o łącznej powierzchni 162,26ha. Na poszczególne jeziora przypada: Kłaztorne - 83,61 ha, Leśne - 38,9 ha, Sarnówek - 25,37 ha, Otczyn - 7,06 ha, W Polu - 6 ha, Przystań Batorego - 0,92 ha, staw przy ul. Granicznej - 0,40 ha. Do wszystkich tych akwenów wypuszczono łącznie w latach 1995-1998 207375 sztuk ryb o wadze 17,6 t. W tym roku 89934 zł. W roku 1998 jeziora otrzymały 112396 sztuk ryb o wadze 3,3 t. Wartości 30799 zł. By statystyka była pełniejsza, niezbędnie jest zliczyć cyfr przeliczniki na 1 ha wody (a raczej dzierżawionej powierzchni - woda plus grunt ja okalający). Na 1 hektar przeliczeniowy w ostatniej kadencji wpuściliśmy 1728 sztuk ryb o wadze 108 kg i wartości 548 zł, natomiast w roku 1998 - 692 sztuki o wadze 20,29 kg za 189,81 zł. W odniesieniu do poszczególne akwenów wygląda to następująco: Jezioro Kłaztorne - 83,61 ha rok 1998 ryb 30392 szt., na 1 ha - 362 szt., waga 485 kg, na 1 ha - 6 kg wartość 6704 zł, na 1 ha - 80,18 zł lata 1995-1998 ryb 50633 szt., na 1 ha - 605 szt., waga 4979 kg, na 1 ha - 60 kg wartość 24462 zł, na 1 ha - 292 zł Jezioro Leśne - 38,90 ha rok 1998 ryb 582 szt., na 1 ha - 15 szt., waga 601 kg, na 1 ha - 15 kg wartość 4306 zł, na 1 ha - 111 zł lata 1995-1998 ryb 55890 szt., na 1 ha 1436 szt., waga 5248 kg, na 1 ha - 135 kg wartość 19764 zł, na 1 ha - 508 zł Jezioro Sarnówek - 25,37 ha rok 1998 ryb 3175 szt., na 1 ha - 125 szt., waga 718 kg, na 1 ha - 30 kg wartość 4028 zł, na 1 ha - 159 zł lata 1995-1998 ryb 7553 szt., na 1 ha - 1292 szt., waga 747 kg, na 1 ha - 124 kg wartość 3559 zł, na 1 ha - 593 zł Jezioro Otczyn - 7,06 ha rok 1998 ryb 10417 szt., na 1 ha - 1475 szt.

Zwycięzcom młodych koszykarzy

W skrócie Juniorzy MMTS liderem Dwa kolejne zwycięstwa odnieśli zwycięzcy MMTS w lidze strefowej juniorów starszych. Naprawdę niezwykłym sprawiło obrzucenie niespodziankę w Gdańsku, gdzie w meczu nie zwyciężyli pokonali dotychczasowego lidera Wybrzeże Gdańsk 24:23(12:12), a później we własnej hali pokonali MOSiR Nakło 28:21(11:10). Bramki dla naszej drużyny zdobywali: Mroczkowski 9 i 8, Janusiewicz 7 i - , Kawczyński 4 i 6, Grodecki 1 i 3, Murach 0 i 4, Lewandowski 0 i 3, Deuter 1 i 2, Forsy 0 i 1, Falkowski 0 i 1, Szulc 2 i 0. W meczu z Wybrzeżem drużyna zagrała znakomicie w obronie. Szczególnie dobrze spisali się Łukasz Lewandowski, który wyłożył z gry reprezentanta Polski Daniela Mozyszczyńskiego. Po tych zwycięstwach podopieczni Andrzeja Hajdukiewicza zajmują pierwsze miejsce w tabeli z dwupunktową przewagą nad Wybrzeżem.

Wzrost młodych koszykarzy

Jarosław najlepszy

Już po raz dziewiąty Szkoła Podstawowa Nr 8 w Kwidzynie zorganizowała Ogólnopolski Turniej Uczniowski w halowej piłce nożnej. W turnieju wzięło udział osiem drużyn. Niestety nie przyjechała drużyna z niemieckiego Celle. Jeden z jej zawodników zginął w wypadku samochodowym. Jego pamięć uczestnicy turnieju uczcili minutą ciszy. W następstwie Celle w turnieju gościnnie wystąpił grający w kwidzyńskiej lidze halowej FC Bolek. Niestety, ani FC Bolek ani drużyna kwidzyńskich nauczycieli nie odegrali w turnieju większej roli. Puchar burmistrza miasta Kwidzyna zdobyła drużyna z Jarosławia, która w decydującym meczu pokonała Osinę. W meczu o trzecie miejsce Częstochowa pokonała Elbląg.

R E K L A M A

BIURO RACHUNKOWE JA-STA s.c. Gdańsk Wrzeszcz, ul. Fiszera 4 B-C. Zaprasza do nowo otwartej filii w Kwidzynie, ul. Kościuszki 46A, (nad sklepem TEXTINA) tel. 279 94 00. Biuro prowadzi: Księgi przychodów i rozchodów, Deklaracje podatkowe, Inne usługi o podobnym profilu w warunkach biurowych.

Sportowe wydarzenia tygodnia 23.01(sobota), hala KCSiR ul.11 Listopada, godz. 11.00 i 12.30 - mecz ligi strefowej młodzików w koszykówce: MTSiK Kwidzyn - UKS Krokowa i MTSiK Kwidzyn - MOS Wejherowo. 23.01(sobota) godz. 11.00, hala KCSiR ul. Mickiewicza - mecz piłki ręcznej juniorek młodszycy: MKS Kwidzyn - MKS Truso II Elbląg. 27.01(środa) godz. 17.00, hala KCSiR ul. 11 Listopada - mecz koszykówki juniorów starszych: MTS Basket Kwidzyn - AZS Gdańsk.

INFORMATORKWIDZYŃSKI

DYŻURY APTEK
Od 11.01. do 17.01. dyżuruje apteka „Centralna” przy ul. Chopina 6.
Od 18.01. do 24.01. dyżuruje apteka „Nova” przy ul. Chopina 9.

LECZNICE DLA ZWIERZĄT
Rejonowy Oddział Weterynaryjny, Weterynaryjna Inspekcja Sanitarna, Kwidzyn, ul. Warszawska 112, telefon 27931-62.

BIBLIOTEKI GMINNE
Marza w ul. Dłaga 25, tel. 2793322.
worek, czwartek, piątek 10.00-16.30 sobota 8.00-13.00

BIBLIOTEKI MIEJSKIE
Biblioteka Publiczna, ul. Piłsudskiego 21
Wypożyczalnia dla dorosłych czytelników

PKP ODJAZDY
TORUŃ 6.37; 10.06(1); 14.30; 15.58; 19.01
GRUDZIĄDZ 6.37; 10.06(1); 12.15; 15.58; 19.01; 22.26; 23.15

PKP PRZJAZDY
TORUŃ 8.30; 15.49; 17.06; 19.49; 21.25
GRUDZIĄDZ 4.51(1); 5.34; 6.29; 7.25; 8.30; 15.19; 17.06(1); 19.49; 21.25

PKS ODJAZDY
GDANSK 6.00; 12.45
MALBORK 6.00; 8.00; 9.35(kurs przyspieszony); 10.50; 12.45; 14.10; 17.35(kurs przyspieszony)

CENTRUM KOMPUTEROWO-JĘZYKOWE
Czytelnia Centrum Komputerowo-Językowego jest otwarta od poniedziałku do soboty w godz. 8.00-20.00.

KLUB BENEFACTA
Stowarzyszenie Klubu Abstynenta i Punkt Konsultacyjny Kwidzyn, ul. 11 Listopada 28 (budynk „Cartias”, po byłych koszarach, wejście od ul. Gniazdkińskiej - brama za Urzędem Gminy).

PROGRAM KINA
14-17 stycznia
„Billboard” - Polska, od l. 16, godz. 18.00
„Miasto aniołów” - USA i Niemcy, od l. 15, godz. 20.00

WYBRANE POZYCJE TKK

poniedziałek
17.00 Podwieczorek z TKK
17.15 Wiadomości Kwidzińskie
17.30 Temat dnia
17.40 W Punkt
18.10 Sportowy Przegląd Tygodnia

R E K L A M A
ZAPRASZAMY DO NOWO OTWARTEGO SKLEPU
RITZ
TKANINY OBICIOWE
PLUSZ FLOK ŻAKARD
ARTYKVEY TAPICERSKIE
Kwidzyn, ul. Kopernika 25 a
CENTRUM HANDLOWE „JAMNIK”

NADUŻYMEKRANIE

„Wróg publiczny”

Fatum zawiąsa nagle nad zyciem zdolnego prawnika Roberta Deana. Seria dramatycznych zdarzeń brzytę jego świetną karierę i szczęście rodzinne.

„Lulu na moście”

Główną rolę w filmie Tony'ego Scotta gra Will Smith, któremu ostatnie lata przyniosły sukcesy zarówno aktorskie, jak i muzyczne.

Moja babcia, mój dziadek

Pod takim tytułem Rejonowy Urząd Poczty w Elblągu zorganizował konkurs dla dzieci i młodzieży. Konkurs ten polegał na opisanu babcii lub dziadka i wystaniu swego dzieła do elbląskiego RUP.

Horoscope table with 12 columns (Dzielnicy) and 12 rows (Miesiące). Each cell contains a zodiac sign and a short text snippet.

Rozwiązanie krzyżówki prosimy nadsyłać w ciągu 14 dni pod adresem redakcji
Litery z pól ponumerowanych od 1 do 28 utworzą rozwiązanie - przysłowie chińskie

HOROSKOP

Baran (21 marca - 19 kwietnia)
Tydzień w miarę udany. Możesz liczyć na zwycięstwo. Lepiej ułożyć lozowe karty w pracy. W domu nie będzie się bez porządkowania i porządku.
Waga (23 września - 22 października)
W najbliższych dniach zapominaj o tym, abyś nie przesadził z wyścigami.
Byk (21 kwietnia - 20 maja)
Najbliższe dni nie wróżą czegoś szczególnego.
Bliźnięta (21 marca - 21 czerwca)
Złudzenie nie powinno być odcieniem. To tylko chwilowy odpływ pozytywnej energii.

WYDAWNICTWO POMORSKIE
"Kurier Kwidziński" i "Kurier Wępiorski"
Redakcja: Kwidzyn, ul. Piłsudskiego 21, tel. 2793322

DZIENNIK POMORSKI

ISSN 1232 - 3713

Regionalne Pismo Pomorza Nadwiślańskiego

Nr 3 (301) GDAŃSKIE • ELBLĄSKIE • OLSZTYŃSKIE • TORUŃSKIE 21.01.1999 r.

Żuławy pod nadzorem

Wojewoda elbląski - Zbigniew Babalski - wystąpił do premiera z pismem o powołanie na Elblągu pełnomocnika rządu ds. Żuław. Pełnomocnik miałby działać ponad granicami województw pomorskiego i warmińsko-mazurskiego. Do jego zadań będzie należała administra-

cja i kontrola urządzeń hydrotechnicznych na Żuławach, takich jak m.in.: waly przeciwpowodziowe i stacje pomp. Ponadto będzie sprawował stały nadzór nad drożnością rzek w regionie.

Obecnie przy wojewodach działa dwóch administratorów Żuław.

Gdańskie okno na Wschód

Kosztem 1 mld zł, w porcie gdańskim powstanie największy na Bałtyku terminal kontenerowy. Jego roczną wydajność przeladunkową określa się na 500 tys. ton. Na pewno zaletą portu będzie najszybszy i najgłębszy bałtycki tor podejściowy, który przyjąć może każdej wielkości jednostkę, jaka tylko zdoła się przecisnąć przez cieśniny duńskie. Dotychczas największe z tych statków musiały być rozładowywane m. in. w Hamburgu, gdyż na Bałtyku nie było dla nich odpowiednio przystosowanych nabrzeży.

cd. na str. 2

Grand od nowa

Jeden z najstojniejszych polskich hoteli - sopocki „Grand” doczekał się decyzji o gruntownej modernizacji. Obok wymiany wszystkich instalacji, wind i fasady planowana jest także rozbudowa obiektu. Powstać ma ponad 50 nowych pokoi (obecnie liczba ich wynosi 112). W pobliżu hotelowej restauracji

wybudowany zostanie kompleks rekreacyjny z przeszklonym basenem solankowym. Po kapitalnym remoncie hotel uzyska prawdopodobnie - (jako jedyny w Trójmieście) - kategorię pięciogwiazdkową.

Koszt inwestycji przekroczył ma 55 mln zł.

ZUS dłużej pracuje

Zakład Ubezpieczeń Społecznych w Gdańsku uruchomił dodatkowe stanowiska obsługi interesantów i wydawania druków, gdzie pracownicy ZUS udzielają płatnikom składek na ubezpieczenia społeczne i zdrowotne wszelkich informacji pomocnych we właściwym wypełnianiu formularzy.

cd. na str. 2

WMAN INSTALACJE MIEDZIANE
NOWOCZESNA TECHNIKA GRZEWCZA
HURT, DETAL, SPRZEDAŻ RATALNA

**SPECJALISTYCZNE
HURTOWNE INSTALACYJNE**

81-007 Gdynia, ul. Chylińska 217, tel. (058) 663 44 65
80-176 Gdańsk-Jasień, ul. Dąmroki 1, tel./fax (058) 303 05 12
82-300 Elbląg, ul. Warszawska 66, tel./fax (055) 232 81 25
76-200 Słupsk, ul. Bałtycka 10, tel/fax (059) 42 40 16

30/5398

Co z Elbląską Izbą Rolniczą?

Dwa lata temu powstała Elbląska Izba Rolnicza. Zgodnie z zapowiedziami miała ona być rolniczym parlamentem. Niestety nic z tych planów nie wyszło. Po wejściu w życie reformy administracyjnej izba przestała istnieć (połowa przypadła województwu pomorskiemu, połowa przypadła Warmii i Mazuram. Członkowie EIR byli m.in. inicjatorami porozumień regionalnych izb rolniczych. EIR była członkiem dwóch takich porozumień: Pomorskiego oraz Północno-Wschodniej Polski. Co dalej z EIR?

Prawo do nieskrępowanej działalności gospodarczej przejawia się także nagłym wzrostem podaży mniej lub bardziej zakamuflowanych bubli. Zarówno w pojęciu towaru, jak usług. Niektóre, np. „uzdrowienie metodami niekonwencjonalnymi”, tylko najbardziej naiwni mają problemy, oddzielić od bezwartościowego znachorstwa. Inne, np. zabiegi kosmetyczne, bardzo rzadko kojarzą się z hochsztaplerem. A jednak właśnie ten rodzaj usług i lekarze, inspektorzy sanepidu i kontrolerzy gdańskiego oddziału PIH uważają od pewnego czasu za duże zagrożenie dla niespodziewających się niczego złego klientów.

OFIARY PIĘKNOŚCI

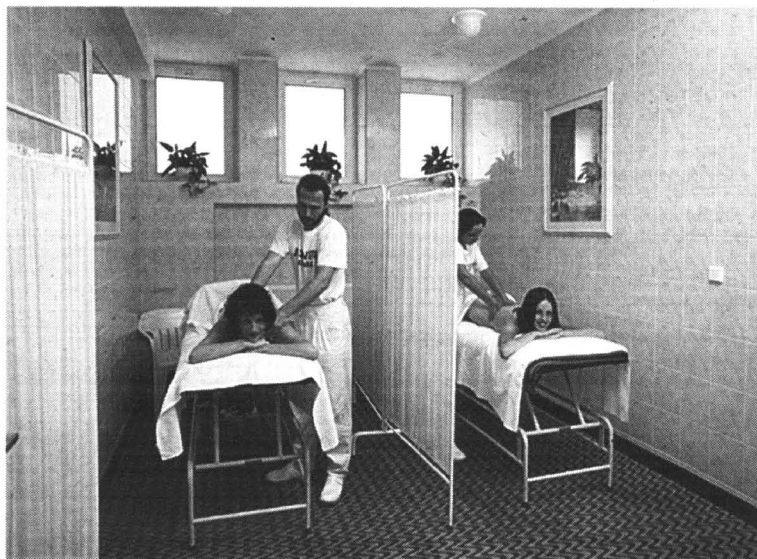

Oczywiście, i tego zagrożenia nie uda się uogólnić, gdyż są również gabinety kosmetyczne z prawdziwego zdarzenia. Niestety naprzeciw ich kompetencji i renowy staje coraz więcej firm - delikatnie rzecz ujmując - domorosłych. Przyczyna jest prosta: zaczyna nam zależeć na wyglądzie. Z badań ankietarskich, przeprowadzonych przez sopockie biuro analiz społecznych wynika, że co drugi mieszkaniec Wybrzeża w wieku od 18 do 65 roku życia uważa, iż prezenca decyduje o powodzeniu zamierzeń zawodowych i towarzyskich (jeszcze przed trzema laty - uwa-

żał tak zaledwie co piąty badany). A zatem wszelkiego rodzaju salony piękności dla pań i panów, gabinety odnowy biologicznej, fitness-cluby etc., raczej nie mogą narzekać na brak zajęcia. Niestety, po wtóre, nie ma w

naszym kraju instytucji, która by - wracając do kwestii gabinetów kosmetycznych - odpowiadała i była uprawniona do sprawdzania kwalifikacji, warsztatu pracy i środków używanych przez kosmetyczki. cd. na str. 6

W czasie ferii taniej

Podróżni, którzy nie mają uprawnień do ulg przy korzystaniu z PKP mogą w czasie ferii z uprawnień takich skorzystać. Podróżując z dzieckiem w wieku od 4 do 16 lat dorosły będzie mógł wykupić dla siebie bilet na przejazd „tam i z powrotem” wg taryfy ulgowej 50 proc. Ulga ta dotyczy wszystkich rodzajów pociągów w klasie 1 i 2. Z przejazdów ulgowych można korzystać w okresie od 25 stycznia do godz. 0.01 do 20.02 do godz. 24.00.

CARCADE

LEASING BEZ DOKUMENTÓW FINANSOWYCH
GDAŃSK 305 83 02 ELBLĄG 234 46 39

ZMIANY W URZĘDACH PRACY

W związku z reformą ustroju państwa i zmianą kompetencji organów administracji publicznej, od dnia 1 stycznia br. zakres kompetencji Urzędu Wojewódzkiego w Gdańsku uległ zmianie.

Powiatowe Urzędy Pracy przejęły część zadań leżących do końca roku 1998 w kompetencjach Wojewódzkiego Urzędu Pracy. Należą do nich zadania związane z zatrudnieniem i rehabilitacją osób niepełnosprawnych. W tym opracowywanie powiatowych programów pomocy dla osób niepełnosprawnych, prowadzenie szkoleń i dokony-

wanie przekwalifikowań, kierowanie bezrobotnych do specjalistycznych ośrodków szkoleniowo-rehabilitacyjnych, doradztwo prawne i ekonomiczne w zakresie działalności gospodarczej i rolniczej oraz współpraca z terenowym inspektorem pracy. W gestii starostów i prezydentów miast znalazły się natomiast zadania w zakresie orzekania o stopniu niepełnosprawności do celów pozarentowych, tworzenie miejsc pracy dla osób niepełnosprawnych oraz udzielanie pożyczek na podjęcie działalności gospodarczej.

Zmienia się również zasięg działania Wojewódzkiego Urzędu Pracy oraz Rejonowych Urzędów Pracy - obecnie będących

Powiatowymi Urzędami Pracy. Mieszkańcy Rumi do tej pory obsługiwani przez RUP w Gdyni od początku roku powinni kierować się do PUP w Wejherowie. To samo dotyczy mieszkańców gminy Kosakowo, których właściwy Urząd znajduje się obecnie nie w Gdyni, ale w Pucku. Mieszkańcy gminy Konarzyny obsługiwani są przez Powiatowy Urząd Pracy w Chojnicach, bezrobotni z gminy Czarna Dąbrówka zamiast do RUP w Łęborku będą jeździć do PUP w Bytowie. Pozostałe kompetencje Urzędów Pracy pozostają bez zmian.

W.

Płonąca szopka

Na placu przed kościołem pod wezwaniem św. Trójcy w Kwidzynie stanęła w czasie Bożego Narodzenia żywa szopka.

Prawdziwą szopkę zbudowano z desek. Wewnątrz znalazły się żywe zwierzęta, między innymi owce, kozy i pies. Największą frajdę miały dzieci, które zachwycały się rzadko spotykaną żywą szopką. Każde z nich chciało dotknąć i pogłaskać zwierzaki.

W czasie pasterki do żłóbka położono niemowlę. Później oczywiście jego miejsce zajęła lalka. Żywa szopka przyciągała tłumy widzów. Bezpieczeństwa zwierząt oraz podchodzących do nich dzieci pilnował strażnik. W nocy z 29 na 30 grudnia niezłami sprawcy podpalili szopkę. Na szczęście ogień nie zdołał się rozprzestrzenić. Spalono się siano w żłobie. Strały oszacowano na około 100 zł.

Dokarmiają zwierzynę

Okres zimowy jest szczególnie ciężki do przeżycia dla zwierzyn leśnej. Gdy grubą warstwą śniegu pokryje ziemię, zwierzęta leśne mają coraz większy kłopot z dokopaniem się do pokarmu. Dlatego statutowym obowiązkiem myśliwych jest dokarmianie zwierzyn, szczególnie w tym ciężkim okresie. Przed świętami Bożego Narodzenia leśne pasniki wypełnione zostały sia-

nem, brukwią i ziemniakami. Zwierzyzna potrzebuje też soli mineralnych, które podaje się im w specjalnie wykonanych lizakach. W kote łowieckim „JE-NOT”, które dzierżawi od Nadleśnictwa Strzebielino ponad 3 tys. ha lasów ustawiono pięć magazynów - pasników. Zwierzęta leśne znają te miejsca doskonale i w okresie trudnym do przeżycia, leśne jadłodajnie chętnie odwiedzają.

Wystrzałowa wiadomość

Do Miejskiej Komendy Policji w Gdańsku wpłynęła informacja, że na Osiedlu Młodych w Gdańsku nastąpił wybuch. Anonimowy rozmówca nie podał żadnych szczegółów. Natychmiast wysłano radiowóz. Policjanci zauważyli stojący na parkingu samochód, w którym otwarte były drzwi. Na siedzeniu leżały petardy i proszek o nieustalonym składzie. Okoliczności zaparkowania samochodu w tym miejscu dotąd nie są znane.

AGAPE świętowało

Pierwszą rocznicę działalności obchodziło Stowarzyszenie na Rzecz Bezdolnych AGAPE. Siedzibą stowarzyszenia jest Borowy Młyn. Odprawiono uroczystą mszę świętą, którą celebrował ksiądz biskup Józef Wysocki. Na uroczystość zaproszeni zostali wszyscy, którzy przyznali się do powołania stowarzyszenia do życia. Jubileusz obchodzono 16 stycznia.

Certyfikat ISO-9000

W świetle przemian administracyjnych oraz przygotowań do wejścia Polski do Unii Europejskiej, łczewski oddział Pomorskiej Izby Przemysłowo-Handlowej organizuje dla przedsiębiorców spotkanie informacyjno-szkoleniowe z przedstawicielem Polskiego Centrum Badań i Certyfikacji, dotyczące pozyskania przez mniejsze firmy certyfikatów ISO-9000 oraz certyfikowania kilku firm w jednym programie. Zgłoszenie uczestnictwa należy składać w biurze oddziału Pomorskiej Izby Przemysłowo-Handlowej w Tczewie, w terminie do dnia 23 stycznia 1999 roku. Blizszych informacji udziela biuro izby pod numerem telefonu: 532-16-19 oraz Andrzej Kriger - telefon: 531-29-85.

Powiat nowodworski

Powiat nowodworski to nowa jednostka samorządowa, utworzona z pięciu gmin: Krynczy Morskiej, Nowego Dworu Gdańskiego, Ostaszewa, Stegny i Szłutowa. Siedzibą powiatu jest Nowy Dwór Gdański. W ubiegłym roku mieszkańcy Żuław i Mierzei Wiślanej walczyli o powiat żuławski. Od 4 stycznia br. w Nowym Dworze Gdańskim funkcjonuje Powiat Nowodworski.

Śmierć na torach

Mieszkaniec Radunicy - Dariusz W. zginął pod kołami pociągu. W nocy wracał z kolegą z imprezy. Postanowili przejechać przez tory w niedozwolonym miejscu. Dla Dariusza W. finalny etap eskapady odbędzie się na cmentarzu.

Odrodzony TUMP

Po 50 latach reaktywowano Towarzystwo Upiększania Miasta Pucka. 50 lat temu głównym celem członków towarzystwa było kreowanie miasta na kurort nadmorski. Istniał dom kuracyjny, strzeżone plaże z kompleksem przebiegającym. Ówczesne Towarzystwo Upiększania Miasta istniało do 1939 roku. Podobne zadania stawia sobie TUMP „P”. Pierwsze robocze spotkanie odbyło się w 1995 roku.

Autobusy do garażu

Od nowego roku skończyły się dotacje do Państwowej Komunikacji Samochodowej. W związku z tym niektóre, nierentowne linie autobusowe, mogą zostać zlikwidowane.

Taka sytuacja może zaistnieć w placówce PKS w Kartuzach. Chodzi o kilka kursów, z których korzystało przeciętnie od dwóch do trzech osób. Podobne „cięcia” nie ominą rejonu Kościerzyny.

ZUS dłużej pracuje

cd. ze str. 1

Dołączono wypełnione wzory druków wywieszone są na korytarzach obok punktów informacyjnych w Oddziale Zakładu Ubezpieczeń Społecznych w Gdańsku i wszystkich inspektora- tach. Podjęto też decyzję o ustaleniu nowego czasu pracy tychże punktów. Od 4 stycznia 1999 roku wszelkie wyjaśnienia i informacje uzyskać będzie można w poniedziałki, środy, piątki w godzinach od 8 do 15, zaś we wtorki i czwartki w godzinach od 8 do 17. Do końca stycznia punkty informacyjne czynne będą także w soboty. R.W.

Gdańskie okno na Wschód

cd. ze str. 1

Teraz jest szansa na pełne wykorzystanie zalet portu gdańskiego, który jest ostatnim nie zamierzającym portem wschodniej części Bałtyku i powinien stać się przysłówiowym oknem na świat Europy Wschodniej. W porcie planowana jest też budowa terminala płynnych produktów chemicznych i ropopochodnych. Inwestycja ta pochłonie ok. 175 mln zł. Pozwoli już w przyszłym roku przelać do wody rocznie blisko 4 mln ton płynnych produktów chemicznych i ropopochodnych. Będzie to pierwszy tego typu, w pełni bezpieczny ekologicznie terminal na Bałtyku. Jego budowa jest konieczna również ze względu na bezpieczeństwo w porcie. Wszystkie dotychczasowe przeladunki takich produktów odbywały się bowiem w terminalach zupełnie do tego nie przygotowanych.

Oferta Internetu tańsza niż myślisz. Wejdz z nami w XXI wiek.

....Internetu nie da się ominąć.

Polski Internet to już ponad pół miliona użytkowników.

Ilość ta podwaja się co kwartał.

Internet pomaga w nawiązywaniu kontaktów,

zarządzaniu własną firmą, organizowaniu sprzedaży.

Jeżeli jesteś aktywny, prowadzisz firmę, wcześniej czy później poznasz Internet.

Lepiej zrobić to dzisiaj niż za rok pod naporem konieczności...

Obiecujemy, że łagodnie wprowadzimy Cię w świat Internetu.

Jeżeli jesteś zainteresowany

skontaktuj się z naszym Biurem Reklamy,

Tczew, ul. Gdańska 32, pokój nr 4,

telefon 531-46-41,

lub z współpracującymi z Twoją firmą specjalistami ds. reklam.

<http://www.wpomorskie.com.pl>

e.mail: biurowp@wpomorskie.com.pl

Wydawnictwo Pomorskie

Spółdzielnia Mieszaniowa

w Tczewie

al. Zwycięstwa 6

ogłasza przetarg nieograniczony ofertowy

na dzierżawę pomieszczeń o łącznej pow. 411,55 m², w tym hala o pow. 207 m², w budynku przy ul. Jagiellońskiej nr 56, przeznaczonych na działalność produkcyjną, handlową i usługową.

Oferty składać do dnia 25.01.1999 r., godz. 14.00 w sekretariacie Spółdzielni.

Szczegółowych informacji udziela dział GZM, tel. 531-44-07 wew. 45.

Spółdzielnia zastrzega sobie prawo swobodnego wyboru oferenta oraz unieważnienie przetargu bez podania przyczyny.

03/028

„Wodnik” na fali

23-latek zwodowany w 1975 roku. Jest dziełem gdańskiej Stoczni Północnej. Służy podchorążym Akademii Marynarki Wojennej w Gdyni. To na jego pokładzie, w długich rejsach nabycia praktycznych umiejętności nawigacyjnych.

Jak przystało na jednostkę wojenną, okręt jest uzbrojony w armatki kaliber 30 i 23 milimetry. Nie jest to imponująca siła ognia, choć nie do zlekceważenia. Ale też w czasie konfliktu zbrojnego ta szkolna jednostka, mająca we wnętrzu dużo wolnego miejsca (gdy nie ma podchorążych), przewidziana jest do pełnienia funkcji transportowych lub szpitalnych.

I „Wodnik” już taki wojenny sprawdzian przeszedł. W 1990 roku, podczas pamiętnego konfliktu zbrojnego z Irakiem, Polska wysłała na wody Zatoki Perskiej dwie pomocnicze jednostki pływające.

Jedną był właśnie „Wodnik”, który przystosowany został do pełnienia funkcji szpitalnych. Po tej akcji pozostała mu pamięć - zresztą użyteczna - ładowisko dla śmigłowca, przygotowane przez Stocznnię Marynarki Wojennej w Gdyni.

Ale nie tylko dlatego ten okręt wart jest uwagi. Swoją nazwą przypomina tradycje wojenno-morskie naszego kraju. A tych nie mamy za wiele, poza oczywiście II wojną światową. 28 listopada 1627 roku, pod Oliwą, doszło do spotkania okrętów szwedzkich blokujących Gdańsk, z flotą polską. Bitwa przyniosła zwycięstwo skromnej, ale bitnej naszej flocie. W walce tej wyróżnił się m.in. właśnie „Wodnik”.

**Tekst i zdjęcia
Franciszek Marszałek**



ORP „Wodnik” w Basenie Prezydenta (Skwer Kościuszką w Gdyni)

MAZDA

Jedyny na Wybrzeżu

**AUTORYZOWANY SERWIS
NAPRAW POWYPADKOWYCH**

Zaprasza do:

- ◆ szybkiej naprawy powypadkowej na oryginalnych częściach **MAZDA**
- ◆ fachowej obsługi w naszym serwisie
- ◆ otrzymania 2-letniej gwarancji na nasze naprawy

Wśród tych, którzy skorzystają z naszych usług rozlosujemy cenne nagrody, w tym dwutygodniowe wczasy na Majorce.

Szanowny Kliencie!

Rozważ naszą propozycję i skorzystaj z naszych usług. Wycinając to ogłoszenie uzyskasz u nas 5% rabatu.



INTERMOT
HOLOWANIE MAZDY CENIŁA

Gdańsk, ul. Mierzejska 2/3
tel. (050) 345 14 54, 347 79 17
fax 347 79 17



301163/200148

Strażakiem się jest, bo w straży był pradziadek, dziadek i ojciec, mówią ochotnicy. Przed wojną komendantem Freiwillige Feuerwehr in Gross Stanisch był Konrad Stryczek. Potem strażakami było trzech synów Konrada, a teraz komendantem OSP w Stanisławiu Wielkim jest Gerard Stryczek, wnuk Konrada. Syn Gerarda też jest strażakiem.

GORZE OCHOTNIKOM



- Jak mnie pytają: i po co tak lecieisz do tego ognia, odpowiadam, a ty po co stoisz z wędką po kolana w wodzie przez pół niedzieli - mówi druh Gerard Stryczek. - Gołębiarze trzymają gołębie, a ja gaszę pożary. Takie hobby.

Do Domaniowa przyjechali w lipcu 1945r. mieszkańcy wysiedleni z Uszni, pow. Złoczów na Ukrainie, gdzie straż istniała od 1923r. Natychmiast w starej poniemieckiej remizie założyli straż, w której co piąty czynny strażak ma dziś na nazwisko Mikoda, tak jak prezes OSP w Domaniowie, Leszek. Przedtem prezesem przez dwie kadencje był Jan Mikoda.

W Kamieniu strażackie rodziny też mają już po trzy, cztery pokolenia i szykują się następcy. Ale na nowych nie można liczyć. We wsi wybudowano bloki dla pracowników Stacji Ochrony Roślin, osiedlili się nowi ludzie, ale do straży nie przyszedł nikt.

Przećięta jednostka wyjeżdża na akcję kilkanaście razy w roku. Najbardziej zapracowani - kilkadziesiąt. Zwykle przyjeżdżają do pożaru przed strażą zawodową, bo są bliżej.

Jak zawyje syrena, trzeba się spieszyć, żeby załapać się do wozu. Do stara 244, oprócz kierowcy wchodzi pięciu strażaków, do jelicza 6/320 tylko trzech. Więcej ze względu na przepisy zabrac nie wolno, ale się zabiera.

- Bo jak nie wezmę, to ochotnik obrazi się i następnym razem nie przyjdzie - mówi druh Krzysztof Machnik ze Stanisławia. - Człowieka trzeba przytrzymać.

W Domaniowie był i na to sposób, wspomina druh Marcell Górski. Jak przyszło zawiadomienie o pożarze, biegło się do gospodarzy i mówiło po cichu: ty, ty i ty, chociaż. Syrenę włączali dopiero, gdy wóz miał już wyjeżdżać. W dodatku wszyscy podziwiali ich za sprawność.

Wiadomo, że ci, co nie zdążą załapać się do wozu, i tak przyjadą do pożaru własnymi samochodami albo rowerami. Trzeba się spieszyć, żeby zdążyć przed ochotnikami z sąsiedniej wsi. Teraz syrena w remizie włączana jest systemem radiowym przez Komendę Rejonową, więc słyszą wszyscy.

Naczelnik OSP w Suchej, Andrzej Kubik niósł akurat trumnę na pogrzebie, gdy odezwała się syrena.

- Jak zawyje syrena, trzeba rzucić wszystko i lecieć - mówi. - Jakby my we własnej wiosce przyjechali później niż zawodówka, to byłby koniec.

A jak kierowca wozu w Suchej słyszy sygnał straży z sąsiedniej Rozmierzy, to już nie patrzy na bezpieczeństwo, żeby tylko przyjechać szybko.

- A ludzie, jak są zdenerwowani, to nie przebiegają w sło-

nowe, albo zawodówka po kilku latach użytkowania przekazywała swoje.

Teraz gminy, na terenie której jest kilka jednostek, nie stać, żeby kupić nawet jeden samochód. Nowy kosztuje dwa i pół miliona złotych. Dobrze, jak dadzą na sikawkę, mundury albo instrumenty dla orkiestry. Dlatego wiele samochodów ma po trzydziści lat, a kilkadziesiąt strażnic, które dysponują tylko motopompami, jest co roku zamkniętych.

We wsi też coraz mniej zrozumienia dla strażaków. Był już przypadek zaskarżenia jednostki OSP do sądu, że syrena alarmowa nie daje po nocy ludziom spać. Więc jak gmina jest bogata, kupuje strażakom pagery, jeśli biedna - pozostaje syrena.

Z istniejących na wsi organizacji społecznych pozostały już tylko OSP i dogorywające Kola

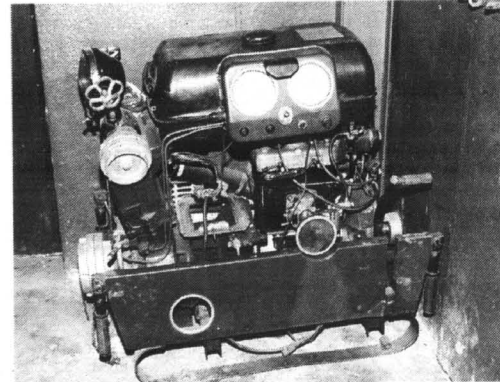

wach - mówi druh Zbigniew Frankowski, jeden z czterech braci w OSP Tykadłowie.

Sprzęt się psuje, bo jest teardz biedniej niż kiedyś, kiedy OSP podlegało straży państwowej, mówią ochotnicy. Wtedy było więcej pieniędzy. Wozy bojowe przychodziły albo zupełnie

Gospodyn Wiejskich. W Tykadłowie, jeszcze dwa, trzy lata temu odbywały się w remizie zabawy, wesela, stypy.

- Najpierw przestały się udawać zabawy, bo przyszły dyskoteki - mówi druh Stefan Nogaj.

cd. ze str. 3

- A potem małym dyskotekom odebrały klientelę dyskoteki-giganty, do których przyjeżdżają ludzie z połowy województwa.

Nawet wesela ludzie wolą urządzić w restauracji albo w gospodzie, bo nie trzeba samemu się narobić. Chociaż w Kamieniu w czynie społecznym powstała w remizie nawet chłodnia.

W Siechnicach w remizie zbierają się hodowcy gołębi pocztowych. W Suchoj kobiety ćwiczą aerobik, a młodzież gra w ping-ponga. Dlatego, mówią ochotnicy ustawa pozwalająca sprzedawać w remizach wódkę wcale nie była im potrzebna, bo i tak od dawna nic nie organizowali.

- Pawlak zrobił nam niedźwiedzia przysługę - mówi druh Tadeusz Bojakowski z Domaniowa.

Na Wielkanoc strażacy trzymają przy Bożym Grobie wartę, od złożenia ciała do grobu aż do rezurekcji. Wartę mogli zaciągać nawet za PRL, bo wewnątrz kościołów nie kłula nikogo w oczy. W demokracji wyszli na zewnątrz. Zaczęli nosić baldachim podczas procesji na Boże Ciało. Zakładają galowe mundury, hełmy, sznury i idą przez wieś. Mundury aż ociekają od srebrnych galonów, krokiewek, emblematów, gwiazdek i wężyków.

Na Wielkanoc chodzą po domach, polewają i zbierają datki. Na nową pompę, na wąż, na hełmy. Są wieś, gdzie chrzczą nowe domy. Gdy ktoś się pobuduje, przychodzi orkiestra, podjeżdża pod chałupę wóz bojowy i polewa, na szczęście, żeby ogień zawsze trzymał się z daleka. Polewa się tak długo, aż właścieli wyjdzie i zaprosi strażaków

okazy jest tylko parę w roku. Jak proboszcz prosi do kościoła, albo wójt ma dozynki, nie wypada brać pieniędzy. Bierze się za pogrzeby.

Na strażackich sztandarach wyhaftowana jest najnowsza historia Polski. Na przedwojennych obowiązkowo widniał z jednej strony święty Florian, patron strażaków, i napis „Módl się za nami”, z drugiej orzeł w koronie. Przywieziony z Ukrainy sztandar OSP Usznia przed referendum w 1946r. skonfiskowało UB.

W 1957r., kiedy sztandar otrzymało OSP w Kamieniu, przez chwilę napis znów mógł brzmieć „Bogu na chwałę, bliżnim na ratunek”. Tylko orzeł nie miał już korony. Potem całe lata obowiązywał szablon: „W służbie Ludowej Ojczyźnie”.

Po 1990r. na sztandary ostatecznie wrócił święty Florian po-

Powrót do tradycji w Sierakowicach



Kołodnicza śmierć - pochodząca ze zbiorów Muzeum Etnograficznego w Gdańsku - Oliwie.

GORZE OCHOTNIKOM



- Ośmieszyl nas. Za udział w akcji i szkoleniu ochotnik powinien dostać z kasy gminy 1/175 średniego wynagrodzenia z poprzedniego kwartału. Niecałe cztery złote za godzinę. Jak ktoś zarabia pięćset złotych miesięcznie, to mu się pożar oplaca. Jak tysiąc pięćset, musi dołożyć. Ale część gmin nie płaci nawet tego, bo brakuje pieniędzy.

- My podjęliśmy decyzję, że pieniądze za akcje każdy wpłaca na OSP - mówi druh Roman Kasprowicz z Sianowa. - Żeby nikt nie mógł potem powiedzieć: najpierw sami podpallili, a teraz jadą gasić, żeby zarobić na flasz, kę.

Inni zrezygnowali, żeby nie było kłótni, kiedy jedni dostają za pożar pieniądze, a inni nie.

Raz do roku w Kamieniu odbywa się loteria fantowa. Latem, po żniwach, kiedy jest czas i ochota do zabawy. Jest bufet z alkoholem i fanty, które przynoszą ludzie. W ubiegłym roku były kury, kot, worek pšenicy, nawet dwie kozy. Losy były po 3 złote, a koza jest warta przynajmniej 200. Zarobione pieniądze idą na sprzęt.

w goście.

Dobrze jest też być strażakiem podczas nawiedzenia wsi przez obraz Matki Boskiej. Strażacy odbierają obraz na granicy gminy, tworzą szpaler, a potem, podczas adoracji, trzymają przy nim wartę. Do kościoła zmieniając się niosą Matkę Boską wszystkie stany. Kawalerowie, panny, mężowie, mężatki i osobno strażacy.

Jeszcze parę lat temu wystarczało, żeby orkiestra strażacka miała w repertuarze parę marszy żałobnych, trochę walców, polek, kilka wiązank strażackich, pieśni rewolucyjne i kościelne. Potem pieśni rewolucyjne zastąpiła „Pierwsza Brygada”, a teraz orkiestra z Kamienia gra utwory Whitney Houston, a tykadłowiacy Michaela Jacksona i Tiny Turner.

- Przez ten repertuar przegraliśmy wojewódzki przegląd orkiestr strażackich, bo w jury siedziały same dziadki, które chciałyby słuchać tylko marszy, walczyków albo kujawiaczek - mówi druh Stefan Nogaj.

Orkiestra mogłaby zarobić dla straży trochę pieniędzy, ale

lewający wodą płonący dom i prośba o modlitwę albo, jak na nowym sztandarze w Domaniowie, napis „W społecznej służbie Bogu i Ojczyźnie”. Orłowi z Kamienia dorobiono tylko koronę.

Młodzi nie garną się do straży tak jak dwadzieścia lat temu, mówią starsi strażacy. Mają wideo, komputery, telewizory, to siedzą w domu. Remiza przestała być centrum życia we wsi.

- Jak my, starzy, się wykruśzmy, to kto zostanie? - pyta Jerzy Kaczmarczyk z Borowa. - Dlatego dobrze, jak się na jakimś czas coś tam gdzie zapali, bo to studzi ludzkie emocje, zmusza do ruszenia głową...

M. Urbaniak

W Polsce działa 18 556 jednostek Ochotniczej Straży Pożarnej, w których zarejestrowanych jest ogółem 734 050 strażaków, w tym 471 492 strażaków czynnych, mogących brać udział w akcjach bojowych. Pozostali to członkowie honorowi, wspierający i członkowie młodzieżowych drużyn pożarniczych (16-18 lat).

cd. na str. 5

Jak żadne święto obrósło pięknymi zwyczajami, jednoczącymi ludzi. Co tak bardzo jest nam potrzebne zwłaszcza w obecnym czasie. Bo to nie tylko puste miejsce przy stole wigilijnym czekające na samotnego wędrowca. To także np. zespoły kołodnicze odwiedzające wiejskie zagrody. Na Kaszubach zwane gwioźdzkami, czy gwioźdzami. Takie wesołe odwiedziny sygnalizujące, że jesteśmy wspólnotą i odnosimy się do siebie z życzliwością.

To były - i bywają zresztą do dziś - zwykle małe grupki, ale zdarzały się i liczniejsze, z bogatym wystrojem, muzykami. U Kaszubów główną postacią jest gwioźdz, ustrojony niekiedy ze słomianych warkoczy. W jego otoczeniu zaś przebierańcy, bocian, baran; koza, diabeł itp. To wesoła kampania. Jest też jednak budząca grozę śmierć z nieodłącznym rekwizytem - kosą. Przebierańcy, tańczą, śpiewają, składają życzenia i odchodzą obdarowani przez gospodarzy zazwyczaj skromnymi upominkami. Stosownie do możliwości.

Ten piękny zwyczaj, jak wiele innych odchodził z zapomnienia, zastąpiony programem telewizyjnym. Wygodnym, bo nie wymagającym wysiłku. Wystarczy małe pstryki i leci kabarecik, albo łzawy tasmiemiec filmowy. Na szczęście ma ta tradycja jakąś

sięgę witalną, bo oto znowu się odradza... Nie tylko ta zresztą. Przywraca ją z wielkim zaangażowaniem m. in. wieś gminna Sierakowice. Organizuje się tu - z inicjatywy Gminnego Ośrodka Kultury - Przegląd Zespołów Kołodniczych, dziecięcych, młodzieżowych i dorosłych.

To ogromna impreza. Zeszlóroczny konkurs zgromadził w sali widowiskowej ponad 30 zespołów, licząc około 900 uczestników. Przybyli oni tu z całego województwa. To zainteresowanie narastało. Przegląd bowiem stał się inspiracją. Pobudzał do zwracania się ku wielkiej skarbnicy, zawartej w tradycji.

W dniach 15-17 stycznia br. odbył się kolejny, dziewiąty już Przegląd Zespołów Kołodniczych. Zespołów było więcej, bo otoczeniu zaś przebierańcy, bocian, baran; koza, diabeł itp. To wesoła kampania. Jest też jednak budząca grozę śmierć z nieodłącznym rekwizytem - kosą. Przebierańcy, tańczą, śpiewają, składają życzenia i odchodzą obdarowani przez gospodarzy zazwyczaj skromnymi upominkami. Stosownie do możliwości.

Ten piękny zwyczaj, jak wiele innych odchodził z zapomnienia, zastąpiony programem telewizyjnym. Wygodnym, bo nie wymagającym wysiłku. Wystarczy małe pstryki i leci kabarecik, albo łzawy tasmiemiec filmowy. Na szczęście ma ta tradycja jakąś

**Tekst i zdjęcie
Franciszek Marszałek**

Podobna pora dnia, środa. Udaję się do jednego z Wybrzeżowych lokali, i udając pijanego pytam ochronę czy nie wiedzą, gdzie można kupić amfetaminę. Wskazują rosnącego młodzieńca w dresie. - Jego zapytaj. Więc pytam. Patrzy na mnie nieufnie i mówi, że ma tylko działki „setki” (100 mg narkotyku). Czas dotarcia do handlarza np. „marychy” - pięć minut.

Czy handel narkotykami w Trójmieście i okolicach jest problemem? Ależ oczywiście, tym bardziej, że zwykli ludzie, nie zajmujący się tą sprawą, nie mają o niczym pojęcia. Narkotyki można kupić praktycznie wszędzie - na ulicy, w dyskotekce, na koncercie, dworcach. Ktoś kiedyś stwierdził, że w miarę inteligentny człowiek, jeżeli chce kupić np. amfetaminę w obcym mieście, to zajmie mu to najwyższy pół godziny.

Handlarzy, czyli tzw. „dealerów”, jest bardzo wielu. Osobiście w ciągu czterech dni udało mi się dotrzeć do kilkunastu takich osób, chociaż tylko kilku namówiłem na rozmowę. Przeważnie są to ludzie w wieku 17-25 lat. Często sami zażywają narkotyki. Handlują tylko i wyłącz-

nie ze względów finansowych, a dochody w narkobiznesie są naprawdę duże. Przykładem może być amfetamina, bardzo w Polsce popularna i u nas również produkowana (podobno polska amfetamina jest jedną z najlepszych w Europie), której koszt wyprodukowania to ok. 5 000 zł/kg, a wartość rynkowa narkotyku wynosi ok. 100 000 zł/kg. Łątwo można policzyć, że jest to 2 000 proc. czystego zysku przy dystrybucji na ulicy, bo w hurcie narkotyki są sprzedawane taniej, poprzez sieć pośredników, z których każdy przecież chce zarobić. W efekcie ceny u handlarzy są wysokie.

• Z nieoficjalnych danych wiadomo, że największą grupę osób zażywających stanowi młodzież w wieku licealnym. Čpanie jest teraz w dobrym tonie, a narkoman nie powinien się już kojarzyć z zebraniem przy dworcu PKP, ponieważ coraz częściej jest to np. licealista z normalnego domu.

Młodzież najchętniej kupuje amfetaminę, LSD, marihuanę i haszysz, chociaż np. w wielu liceach nie słabnąca popularnością cieszy się kokaina (narkotyki stosunkowo drogi). Młodzież

Późny wtorkowy wieczór, jedna z dzielnic mieszkaniowych, na Wybrzeżu spotykam Jurka, kolegę ze studiów. Poproszony o pomoc w kupnie marihuany, uśmiecha się i prowadzi mnie do obscurnego bloku przy ul. G. Otwiera nam nietrzeźwy mężczyzna w wieku ok. 50 lat. - Zbyszek do ciebie - woła i wycofuje się za drzwi, a jego miejsce zajmuje szczupły chłopak, może dwudziestoletni. Na widok M. zaprasza nas do środka i prowadzi do swojego pokoju. Pięć minut później jestem szczęśliwym posiadaczem pół grama marihuany. Operacja zakupu narkotyków zajęła mi kwadrans.

W 5 MINUT DO „MARYCHY”



bawiać się w dyskotekach kupuje także ekstazy. W zasadzie najmniej kupuje się kokainy, pochodnych morfiny (np. heroina), PCP, cracku i innych silnych narkotyków, a już marginalny jest obrót tzw. „kompotem”, który wstrzykują sobie najstarsi stażem narkomani.

Drugą co do wielkości grupę

stanowią studenci, najczęściej kupujący amfetaminę i marihuanę.

Najbardziej zatrważające jest jednak to, że coraz częściej po narkotyki sięgają dzieci w szkołach podstawowych. Dzieci są naiwne, handlarze wykorzystują ten fakt i podsuwają im narkotyki. Można spotkać osoby prowadzące np. handel kolorowymi papierkami do lizania - papierki są nasączone słabą dawką LSD, dzieciaki czują się po tym dobrze i... uzależniają się powoli. Popularne jest również palenie marihuany, zwłaszcza wśród dzieci ze starszych klas szkoły podstawowej. Zwyczaj ten jest przenoszony do szkoły średniej i kółko się zamyka - dzieci nadal zażywają narkotyki, a handlarze ciągle mają zbyt i zysk.

dać pewną ilość stałych klientów. Tak jest najbezpieczniej, bo przecież nikt nie będzie podcinał gałęzi, na której siedzi. Na stałych odbiorcach jest największy utarg. Można też sprzedawać w lokalach, mimo iż ryzyko jest większe, to zarobek, zwłaszcza w piątki i soboty, spory. Dealerzy wystają także w stałych punktach na ulicy, np. przy sklepach nocnych, albo na dworcu, chociaż niechętnie sprzedają narkotyki obcym ludziom. Poza tym handlarze tacy czasami zanieczyszczają narkotyki w celu uzyskania większej ilości do sprzedaży.

Częstą praktyką jest umawianie się z klientem przez telefon komórkowy w konkretnym miejscu.

Na takie spotkanie handlarz przynosi działkę narkotyku, co jest bardzo bezpieczne, ponieważ według polskiego prawa posiadanie narkotyków w ilości przeznaczonej do własnego użytku nie jest karalne.

Rzadko trzyma się „twar” w domu, przeważnie gdzieś u osób trzecich, co w trakcie ewentualnej rewizji w domu zapewnia bezpieczeństwo. Rozmawiałem też z dealerem, który nosi narkotyki w obudowie telefonu komórkowego. Ponieważ policja w czasie rewizji osobistej nigdy nie rozbięrała tego telefonu, więc nie boi się wpadki.

• Policja z reguły twierdzi, że jest praktycznie bezradna.

cd. na str. 6

OGŁOSZENIE ZARZĄD MIASTA MALBORKA

ogłasza 26 lutego 1999 r. o godz. 11.00

przetarg ustny nieograniczony

na oddanie w użytkowanie wieczyste nieruchomości gruntowej położonej przy ul. Sienkiewicza w Malborku stanowiącej mienie komunalne.

Oddawana w użytkowanie wieczyste na 99 lat nieruchomość gruntowa oznaczona jest w ewidencji gruntów jako działka nr 6/68 o pow. 523 m² w obrębie 10 miasta KW nr 5802 z przeznaczeniem pod plombową zabudowę mieszkalno-usługową wg powyższych warunków:

1. na działce należy realizować uzupełnienie pierzei zabudowy ul. Sienkiewicza domem mieszkalnym wielorodzinnym z usługami w parterze w gabarytach istniejących sąsiednich kamienic nr 48 i nr 50. Długość budynku - 21 m.b.; szerokość 15 m.b.

2. przewidując likwidację okien istniejącego budynku narożnego nr 47 w planowanym budynku należy projektować i realizować i w ramach rekompensaty, zwiększenie powierzchni użytkowej mieszkań i inny sposób doświetlenia pomieszczeń mieszkalnych w szczycie budynku nr 47.

3. dostępność piesza z ul. Sienkiewicza, dostępność kołowa z ul. Orzeszkowej z projektowanego wjazdu obsługującego wnętrze bloku urbanistycznego.

Cena wywoławcza nieruchomości wynosi 173 200 zł (stosiedemdziesiąttrzytysięćdwieściezłotych).

Minimalne postąpienie w przetargu wynosi 1% ceny wywoławczej, z tym że pierwsze postąpienie nie mniej niż do kwoty 175 000 zł.

Wadium w kwocie 17 000 (siedemnaścietysięćzłotych) płatne do kasy Urzędu Miasta Malborka w terminie do 24 lutego 1999 r. może być wpłacone gotówką lub czekiem potwierdzonym. Wadium płatne przelewem najpóźniej do 22 lutego 1999 r. na konto Urzędu Miasta Malborka prowadzone w BIG Banku Gdańskim I/Malbork nr 11601872-66396001.

Przetarg odbędzie się w Urzędzie Miasta Malborka sala 119, I piętro.

Termin rozpoczęcia budowy, za który uważa się wybudowanie fundamentów, winien nastąpić w ciągu jednego roku, a jej zakończenie, za które uważa się wybudowanie stanu surowego zamkniętego winno nastąpić w ciągu następujących dwóch lat.

Pierwsza opłata roczna z tyt. użytkowania wieczystego gruntu wynosi 25% wycenionej ceny gruntu i płatna jest jednorazowo najpóźniej w dniu podpisania umowy notarialnej.

Wpłacone wadium zalicza się na poczet pierwszej opłaty rocznej.

Wadium ulega przepadkowi w razie odstąpienia od zawarcia umowy przez uczestnika, który wygrał przetarg.

Zarząd Miasta Malborka zastrzega sobie prawo unieważnienia lub odwołania przetargu bez podania przyczyn.

Informacji dotyczących zabudowy udziela Wydział Planowania Przestrzennego, Architektury i Budownictwa Urzędu Miasta Malborka.

Pozostałych szczegółowych informacji udziela Wydział Geodezji i Gospodarki Gruntami w godzinach urzędowania.



Za - sada sprzeda-
w a n i a jest prosta -
dać się ziać. Zdaniem
ludzi trudniących się obrotem
narkotykami najlepiej jest posia-

gorze ochotnikom

cd. ze str. 4

Co roku zwiększa się liczba pożarów, w których gaszeniu brały udział jednostki OSP. W 1993 r. było ich 782 tys., w 1996 - 109 tys.

Ustawa o ochronie przeciwpożarowej z 1991 r. rozdzieliła państwową i ochotniczą straż pożarną, nakładając obowiązek utrzymania wyposażenia i zapewnienia gotowości bojowej

OSP na samorządy. Gminy mają również obowiązek bezpłatnego umundurowywania ochotników. W praktyce szybko wykusza się nie odnawianiu sprzętu, a na niespełna 11 tys. wozów bojowych, jakimi dysponuje OSP, większość dawno przekroczyła 20 i 30 lat. Zaprzestają działalności kolejne strażackie zespoły muzyczne, teatralne i sportowe.

OFIARY PIĘKNOŚCI

cd. ze str. 1

Profesor Ryszard Glinka, znany specjalista - kosmetyk, kierownik Wyższych Zawodowych Studiów Kosmetycznych w Łodzi (jedyna tego rodzaju szkoła w kraju) uważa, że klienci tychże placówek wręcz pozwalają na eksperymenty na swojej skórze. Gwoli wyjaśnienia dość nadmienić, iż aby obecnie zarejestrować działalność gospodarczą i otworzyć gabinet kosmetyczny wystarczy ukończyć... trzymiesięczny kurs. Dla porównania w krajach Unii Europejskiej usługi kosmetyczne mogą być świadczone wyłącznie pod okiem pracownika z wyższym wykształceniem w dziedzinie kosmologii.

Tymczasem, jak wszystkie inne dziedziny usług, także kosmetyka przeżywa dziś dosłowną rewolucję technologiczną. W czasach zaledwie, gdy pojawiają się nowe techniki kosmetyczne, których stosowanie wymaga ogromnej wiedzy interdyscyplinarnej, łatwość z jaką można otworzyć gabinet kosmetyczny, jest szczególnie przerażająca. W efekcie coraz częściej do przychodni, szpitali i klinik dermatologicznych trafiają ofiary z ciężkimi uszkodzeniami skóry, na przykład po źle leczonym trądziku różowatym, źle leczonym tuszycy lub zabiegu laserowym, którego stosowanie poza szpitalem powinno być niedopuszczalne.

Trudno np. znaleźć kosmetyczkę, która ma zwyczaj konsultować się z dermatologiem. Tymczasem przeoczone przez kosmetyczkę zniechęć lub źle zinterpretowane przebarwienia, mogą okazać się nowotworem skóry, który nie leczony w odpowiednim czasie, może doprowadzić nawet do tragedii.

Klienci stają się ofiarami kosmetyczek często na własną prośbę - uważa i ostrzega prof. Glinka. - Nowe technologie, szeroko reklamowane w mediach, obiecują cuda. Klienci wręcz żądają określonych zabiegów, bez względu na konsekwencje. Jeśli trafiają na kosmetyczkę, która ulega wszelkim zachciankom klientów, choć nie ma odpowiedniego doświadczenia w stosowa-

niu danej technologii, o problemy nie trudno.

Jedną z takich nowych technik kosmetycznych jest technika OMS doktora Schulta. Polega ona na wstrzyknięciu pod skórę embrioblastów. Powodują one uszkodzenie kolagenu skóry właściwej. Zabieg taki przeprowadza się po to, by zmusić organizm do produkcji nowego kolagenu. Metoda ta jest bardzo popularna w Polsce. Wzbudza jednak wątpliwości specjalistów, ponieważ nie jest poparta żadnymi badaniami klinicznymi.

Szansą na poprawę sytuacji jest zachęcenie, a najlepiej zobowiązanie właścicieli lub menedżerów i pracowników branży usług kosmetycznych do nauki zawodu na wyższym poziomie. Wspomniana już wyższa szkoła w Łodzi - mając na uwadze sytuację materialną i zawodową większości polskich „salonów piękności”, prowadzi od dwóch lat studia.

- Studia trwają trzy lata - wyjaśnia profesor Ryszard Glinka. - Użykuje się po nich tytuł licencjata, który jest równoznaczny z tytułem inżyniera w zawodzie kosmetyczki. Rada Główna Szkolnictwa Wyższego wystosowała już do Ministerstwa Zdrowia wniosek o zezwolenie naszej szkole na prowadzenie studiów czteroletnich, które kończyłyby się możliwością uzyskania tytułu magistra kosmologii.

Podczas studiów kosmetyczki będą zdobywać wiedzę, między innymi, z zakresu anatomii, patofizjologii, historii, immunologii, alergologii, dermatologii, fizjoterapii, chemii, farmakologii, toksykologii, higieny, estetyki. Będą uczyły się interpretacji skóry i doborzenia technik kosmetycznych do jednostek chorobowych.

Za tę wiedzę trzeba jednak zapłacić kilka tysięcy złotych rocznie (są to głównie koszty preparatów kosmetycznych, używanych podczas nauki). Mimo to chętnych jest tak dużo, że podczas kolejnego naboru została wprowadzona egzaminijny wstęp, na razie zastępowane przez rozmowę kwalifikacyjną.

- Ideałem byłoby, gdyby takie uczelnie powstały przy każdej akademii medycznej w kraju - dowodzi profesor Glinka. - Starania podjęła już Akademia Medyczna w Gdańsku. Docelowo będziemy dążyli do tego, aby gabinety kosmetyczne mogły zakładać wyłącznie osoby z wyższym wykształceniem. Uważamy, że rynek usług kosmetycznych należy uporządkować za pomocą odpowiednich przepisów. Robiono to z rynkiem ochroniarzami i nikt nie negował takiej potrzeby.

Najlepszych nie trzeba do tego przekonywać:

- Jestem absolwentką farmacji i uważam, że bez tej wiedzy, jaką posiadam na studiach, nie mogłabym dobrze robić tego, co robię - twierdzi właścicielka renomowanego salonu kosmetycznego. Cały personel gabinetu nie musi mieć wszystkich studiów, ale osoba, która go prowadzi, powinna dysponować dużą wiedzą, aby dobrze nadzorować pracę innych. Niestety, wciąż poprawiam błędy innych kosmetyczek. Często są to błędy sprzed wielu lat, których skutki widać dopiero teraz, na przykład - wynikające ze złego oczyszczenia skóry. Oczywiście, w tym zawodzie ważna jest praktyka i doświadczenie, ale bez odpowiedniej wiedzy trudno je zdobyć.

M.Z., A.K.



zazywania, itp.) w całym województwie.

Często funkcjonariusze, mimo podejrzeń, że dana osoba zajmuje się handlem narkotykami, nie mogą dokonać aresztowania, gdyż wg prawa posiadanie minimalnej dawki nie jest zabronione, a nie można wykonać kontrolowanego zakupu, ponieważ będzie to prowokacja policyjna. Żeby aresztować taką osobę, należałoby albo przylapać ją w momencie sprzedaży, albo znaleźć przy niej dużą ilość narkotyku.

Sytuacja staje się poważna, według informacji policji liczba przestępstw związanych z narkotykami rośnie, w roku 1997 stwierdzono 163 tego rodzaju przestępstw, a w ciągu 10 miesięcy ub.r. już 258, co przy założeniu, że liczby te i tak są załóżniczo małe w porównaniu z rzeczywistą liczbą tego rodzaju przestępstw, pokazuje skalę zjawiska.

T.T.

W 5 minut do „Marychy”

cd. ze str. 5

Pani rzecznik prasowy Komendy Wojewódzkiej Policji w Gdańsku żaliła się nawet, że policjanci nie mogą wykorzystywać informacji zdobytych metodami operacyjnymi, jako materiału dowodowego w postępowaniu sądowym, ponieważ przepisy prawne w ustawie o narkotykach nie są do końca jednoznaczne. Musi być to prawdą, bo z danych otrzymanych z KWP wynika, że do końca października ub.r. stwierdzono jedynie 258 przypadków naruszenia przepisów ustawy o narkotykach (handel, produkcja, namawianie do

W jednym zastrzyku

Naukowcy amerykańscy opracowali szczepionkę przeciwko trzem chorobom: dyfterii, tężcowi i kokluszowi w formie jednego zastrzyku. Specjalne kapsułki umożliwiają stopniowe wprowadzenie do organizmu

dawkę szczepionki, dzięki czemu nie trzeba powtarzać szczepień. Zastrzyki mogą być szczególnie przydatne w krajach Trzeciego Świata, gdzie znaczna część ludzi nie przestrzega terminów kolejnych szczepień.

Nikotyna niszczy wzrok

Przyczyną zaćmy może być palenie tytoniu. Wyniki najnowszych badań dowodzą, że u osób wypalających ponad 20 papierosów dziennie ryzyko powstania zaćmy wzrasta dwu, a nawet trzykrotnie. Dotyczy to również byłych palaczy, w ich przypadku

ryzyko wynosi 50 proc.

Co prawda jeszcze do końca nie wiadomo, dlaczego tytoń powoduje zmiany w oku, ale palący dołączyli do zagrożonych zaćmą cukrzyków, osób z niewydolnością nerek i ludzi w podeszłym wieku.

Syndyk masy upadłości „RONIX” spółki z o.o.

w Skorzewie

ogłasza

nieograniczony przetarg ustny

na sprzedaż nieruchomości położonej w Kościerzynie przy ul. Przemysłowej o powierzchni 0,2152 ha, zabudowanej pomieszczeniem magazynowym o powierzchni 1015 m², dla której ustanowiono księgę wieczystą KW 25511 w Sądzie Rejonowym w Kościerzynie.

Właścicielem gruntu jest gmina miejska w Kościerzynie, a użytkownikiem gruntu i właścicielem budynku spółka „Romix” w upadłości.

Cena wywoławcza nieruchomości do przetargu wynosi 40 000 złotych.

Warunkiem uczestnictwa w przetargu jest wpłacenie wadium w wysokości 4000 złotych w kasie biura upadłości lub na konto upadłego w BGG SA II o/Gdańsk nr 11601410-41821-136-3 do dnia 5 lutego 1999 r. do godz. 12.00.

Wszelkie informacje na temat przetargu uzyskać można w biurze upadłości, tel. 344-94-37 od godz. 10.00 do 15.00.

Przetarg odbędzie się w dniu 8 lutego 1999 r. o godz. 12.00 w biurze upadłości w Gdańsku, ul. Okrag 1 c (pok. nr 4)

Pies na raka

Sześćdziesięcioletni snuacer, George, który służy w policji w Tala-hassee w stanie Floryda przy wywąchiwaniu narkotyków i materiałów wybuchowych, został przeszkolony do wykrywania innej plagi XX wieku - raka skóry. Wy-czuwa on ślady zapachu tej choroby w najwcześniejszym stadium, niemal ze stuprocentową dokładnością. Okrążając łóżko chorego, bezbłędnie wskazuje, delikatnie kładąc łapę na zmienionym obszarze skóry, umieszczenie czemiaka. Dotychczas nie było wiarygodnego testu, który we wczesnym stadium choroby odróżniłby niewinnego pieprzyka od zmian nowotworowych. Charakterystyczne zapachy mają także inne choroby, między innymi dur brzuszny i cukrzyca.

Baza Sprzętowo-Transportowa PŁOCKIE PRZEDSIĘBIORSTWO ROBÓT MOSTOWYCH S.A.



Oddział w Tczewie,
ul. Baldowska 18

poleca usługi:

- TRANSPORTOWE - dłużyce 16-18 t, samochody skrzyniowe 6-8 t
 - SPRZĘTOWE - dłużyce 16-18 t
 - BETONIARKO-MIESZARKI, pompa do betonu „TEKA”
 - WARSZTATOWE
 - cięcie blachy do 10 mm
 - wykonawstwo konstrukcji stalowych
- INFORMACJE: tel. 531-16-59!**

09/98

03/025

Gmina bierze kredyt

Problematykę zaciągania kredytów przez gminę regulują przepisy ustawy z 10 grudnia 1993 r. o finansowaniu gmin (j.t. Dz.U. z 1998 r. Nr 30, poz. 164). Stosownie do art. 22 tej ustawy gmina może zaciągać kredyty i pożyczki na pokrycie występującego w ciągu roku niedoboru budżetu gmi-

ne na pokrycie deficytu budżetowego oraz potencjalnych spłat kwot wynikających z udzielonych przez gminę poręczeń wraz z należnymi w danym roku odsetkami od tych kredytów i pożyczek, a także przypadających do wykupu w danym roku papierów wartościowych wyemitowanych przez gminę, pomniejszona o kwotę przypadających na



ny oraz na finansowanie wydat-

dują-

cych pokrycia w planowanych dochodach gminy. Przy czym kredyty i pożyczki zaciągane na sfinansowanie deficytu budżetowego muszą być spłacone w tym samym roku, w którym zostały zaciągnięte.

Natomiast kredyty i pożyczki na finansowanie wydatków nie znajdujących pokrycia w planowanych dochodach gminy mogą

być zaciągane do wysokości określonej w budżecie gminy. W przypadku zwrócenia się przez gminę z wnioskiem o udzielenie kredytu lub pożyczki do podmiotu innego niż bank wykonujący obsługę budżetu gminy, regionalna izba obrachunkowa obowiązuje ją wydać, na wniosek kredytobiorcy lub pożyczkobiorcy, opinię o możliwościach spłaty tego kredytu lub pożyczki.

Ponadto z art. 24 ustawy wynika, iż łączna kwota przypadająca do spłaty w danym roku rat kredytowych i pożyczek, które nie są przeznaczono-

ny oraz na finansowanie wydatków nie znajdujących pokrycia w planowanych dochodach gminy, mogą być zaciągane do wysokości określonej w budżecie gminy. W przypadku zwrócenia się przez gminę z wnioskiem o udzielenie kredytu lub pożyczki do podmiotu innego niż bank wykonujący obsługę budżetu gminy, regionalna izba obrachunkowa obowiązuje ją wydać, na wniosek kredytobiorcy lub pożyczkobiorcy, opinię o możliwościach spłaty tego kredytu lub pożyczki.

Podstawa prawna: art. 22 i 24 ustawy z 10 grudnia 1993r. o finansowaniu gmin (j.t. Dz.U. z 1998r. Nr 30, poz. 164).

(INFOR)

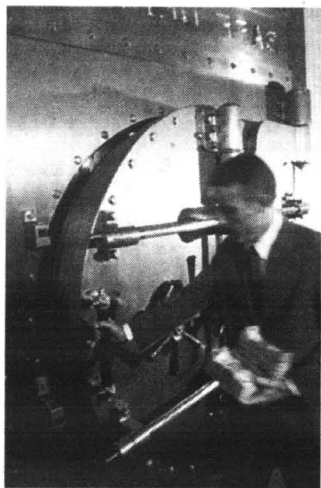

Wdarzenia minionego roku na rynku kapitałowym w Polsce nie napawają optymizmem. Na tle rynku światowego Polska daleka jest od powrotu do wskaźników rynkowych sprzed letniego kryzysu w Rosji.

Na rynkach kapitałowych Europy zachodniej i Ameryki Północnej, a na dobrą sprawę również i Japonii, po perturbacjach związanych z kryzysem rosyjskim i późniejszym niebezpieczeństwem kryzysu w południowej Ameryce, sytuacja się poprawiła i główne wskaźniki rynkowe powróciły w rejon sprzed kryzysu. W Polsce natomiast, kryzys choć początkowo bagatelizowany, zepchnął rynek o ponad 30 procent i nic na razie nie wskazuje byśmy mieli okazję obserwować dynamiczne wzrosty.

CO NA RYNKU KAPITAŁOWYM



Uważny analityk może być zaskoczony kierunkiem zmian nastrojów z jakimi mamy do czynienia w Polsce. Tuż po kryzysie rosyjskim, gdy na całym świecie nie ukrywano obaw przed jego wpływem na koniunkturę światowej gospodarki, w Polsce nie brakowało pełnych optymizmu wypowiedzi. Pochodziły one z kół rządowych, gdzie wskazywano na mocne fundamenty makroekonomiczne polskiej gospodarki i jej odporność na kryzys wschodni. Większość zarządów polskich spółek bagatelizowała wydarzenia na rynkach wschodnich, podkreślając niewielkie zaangażowanie w tym rejonie świata, co nie zawsze wydawało się zgodne z wcześniejszymi planami. Wraz z upływem czasu na rynkach zachodnich zaczęły się pojawiać bardziej optymistyczne nastroje, wynikające m.in. z decyzji grupy najbogatszych państw G7 o wsparciu gospodarki południowo-amerykańskiej, czy też kroków zmierzających do poprawy funkcjonowania japońskiego systemu bankowego.

W Polsce natomiast, pomimo iż początkowo (tuż po kryzysie rosyjskim) nie ukrywano pretensji do zachodnich analityków, że traktują nasz kraj podobnie jak cały region wschodnioeuropejski, podczas, gdy sytuacja jest ekonomicznie znacznie korzystniejsza, szybko okazało się, że kryzys wschodni jest odczuwalny. Już od września poszczególne spółki zaczęły wprowadzać korekty do przewidywanych wy-

ników finansowych. Lawinowo zaczęły zmniejszać się przychody i zyski, niektóre spółki dokonywały korekty po dwa, trzy razy. I to wszystko, pomimo że jeszcze miesiąc czy dwa wcześniej zarządy spółek uspokajały, iż kryzys rosyjski ich nie dotyczy.

Zmieniły się również nastroje w kręgu ekonomistów rządowych. Wprawdzie nadal utrzymuje się, że sytuacja makroekonomiczna Polski jest dobra i przyszłoroczny spadek produktu krajowego brutto będzie niewielki, ale coraz więcej jest symptomów wskazujących, że pogorszył się bilans obrotów handlowych i obrotów bieżących, że spada chłonność rynku wewnętrznego, pojawiają się kłopoty z utrzymaniem dotychczasowego zatrudnienia. Pozytywnym zjawiskiem ekonomicznym jest systematyczny spadek inflacji, można przypuszczać, że na koniec roku inflacja spadnie poniżej 9 procent, co jest niewątpliwym sukcesem. Niestety, spadkowi inflacji nie towarzyszy, bo i z reguły nie może, ożywienie gospodarcze.

Gwałtownie w ubiegłym roku spadła rentowność i zyski banków. W ciągu ostatnich czterech kwartałów rentowność obrotu netto w bankach spadła o połowę. Wynik netto sektora bankowego w końcu września był o 8 proc. niższy niż przed rokiem. Ale w trzecim kwartale 1998 wynik netto był aż o 31,1 proc. niższy niż przed rokiem.

Coraz gorsze są nastroje konsumentów. Wskaźnik opty-

mizmu spadł do poziomu nie notowanego od lipca 1995 roku. Największy wpływ na niski poziom wskaźnika optymizmu ma załamanie się oceny klimatu gospodarczego.

Być może istotnym czynnikiem pogorszenia się nastrojów w Polsce jest niska ocena skuteczności działania rządu. Rozbieżności pomiędzy demonstrowanym optymizmem premiera i wicepremera, a informacjami które docierają do załóg w spółkach i przedsiębiorstwach państwowych, gdzie otwarcie mówi się o spadku produkcji, trudności z ulokowaniem na rynku wewnętrznym wyrobów jeszcze niedawno eksportowanych na wschód, możliwość redukcji zatrudnienia i ograniczenia wzrostu zarobków - muszą powodować nastroje pesymizmu.

Jeżeli uwzględnić, że sposób wprowadzania reformy ubezpieczeniowej daleki jest od akceptacji społecznej, choćby ze względów informacyjnych, że większość Polaków krytykuje postępowanie rządu w zakresie restrukturyzacji górnictwa, że niepokój budzi odwołanie istotnych inwestycji infrastrukturalnych, takich jak autostrady - powodów dla pogarszania się nastrojów będzie niemało.

W krajach o dłuższej tradycji rynkowej giełdy papierów wartościowych są niezłym odbiciem sytuacji gospodarczej i procesów wpływających na jej tendencje.

cd. na str. 8

**OKAZJA
SPRZEDAM OBIEKT**

(do remontu)
na działalność

handlowo-usługową

400m²

Atrakcyjna lokalizacja
w centrum Kwidzyna

tel. (055) 279 62 00,
261 08 88

Zaniżony Kajtek

Ponad czternaście procent dziecięcych kosmetyków nie spełnia wymogów bezpieczeństwa - mówią inspektorzy Państwowej Inspekcji Handlowej. Kontrolą objęto ponad sto sklepów, sześćdziesiąt dwie hurtownie i Zakłady Produkcji Leków w Gdańsku.

Okazało się że spora część dziecięcych kosmetyków nie ma wymaganych atestów, przechowywane są w niewłaściwych warunkach i nie mają polskich napisów informujących o składzie, a nawet o terminie ważności. Wszystkie te produkty zostały wycofane z handlu.

CO NA RYNKU KAPITAŁOWYM

cd. ze str. 7

Z reguły z wyprzedzeniem reagują na zapowiadające się zmiany w gospodarczej koniunkturze. Mówi się o takich giełdach, że są efektywne, że kierunki zmian gospodarczych, a często i politycznych, znajdują właściwe odbicie w kształtowaniu się kursów akcji.

Giełda warszawska od letniego kryzysu w Rosji nie może dojść do siebie.

W Nowym Jorku, na rynkach zachodnio-europejskich, a także w Japonii, po głębokich spadkach w lecie wskaźniki giełdowe doszły do poprzednich wy-

sokich poziomów. Polskiej giełdzie brakuje wciąż około 30 proc. do poziomu indeksów notowanych w lipcu.

Kiepsko wygląda przegląd notowań w skali całego roku. Od stycznia do połowy grudnia Warszawski Indeks Giełdowy spadł o 18,5 proc. Ale na 117 spółek rynku podstawowego, aż 44 straciły w tym czasie ponad połowę wartości. Największe spadki odnotowały niegdyś tak znakomite spółki jak Agros (-83 proc.), Grajewo (-83 proc.), Irena (-80 proc.) czy Jutrzenka (-80 proc.). Tylko 8 spółek przyniosło zyski przekraczające 30 proc., w tym rekordzista, spółka Softbank, osiągnęła 107 proc. wzrostu.

Analitycy giełdowi utrzymują, że trwały zwrot tendencji na rynku poprzedzany jest długotrwałymi spadkami i atmosferą pełnego zniechęcenia do giełdy, co powoduje maksymalną wyprzedzającą akcję. Na polskiej giełdzie na razie takiej sytuacji nie widać. Obroty są niewielkie, zarazem

nie przeradza się jeszcze w ucieczkę. Nie widać więc bliższych szans na trwałą zmianę koniunktury.

Przez ostatnie trzy lata mieliśmy na giełdzie do czynienia z tzw. efektem stycznia, wzrostem cen akcji na początku roku. Ale nie zawsze musi się zdarzyć, z reguły jest dodatkowym impulsem, ale w warunkach dobrej kondycji spółek. A z tą jak jest - każdy widzi. Czy można było w takiej sytuacji korzystnie inwestować na giełdzie w 1998 roku?

Oplacalne ryzyko



Nie najgorzej kończą ten rok inwestorzy, którzy ulokowali swe kapitały w dwóch wielkich emisjach na rynku pierwotnym: Banku Pekao SA i TP SA. W obu przypadkach akcje nabyte w ofercie przyniosły zysk, większy w przypadku Pekao, mniejszy przy TP SA. Ale też w obu przypadkach inwestorzy obejmowali akcje z dużą redukcją, co ograniczało możliwość zakupów.

Ryzykowną, choć całkiem atrakcyjną metodą było zarabianie na tegorocznych spadkach przy sprzedaży kontraktów futures na WIG 20. Ale sądząc po statystyce zawieranych kontraktów dotyczyło to jedynie kilkuset inwestorów. A do tego, nie jestem do końca pewny, czy wszyscy oni w każdej sytuacji znajdowali się po właściwej stronie rynku. Przy kontraktach future nie jest to takie proste, zwłaszcza, gdy weźmie się pod uwagę dużą zmienność tegorocznych notowań.

Można też było nieźle zarobić, ale pod warunkiem szcze-

gólnie uważnego śledzenia informacji o planowanych i spodziewanych fuzjach, przejęciach spółek, ogłaszaniu wezwań o wykupywanie akcji. Ale i tu można się było nabrać, jak w przypadku Amerbanku, gdzie kolejne wezwanie opiewało na niższą, a nie wyższą - jak się spodziewano - cenę.

Najlepiej czują się pod koniec roku ci, którzy postanowili inwestować w instrumenty bezpieczne. Obligacje jednoroczne dały w grudniu blisko 25 proc. zwrotu z zaangażowanego kapitału. Nieco mniej, ale sporo ponad 20

proc.

dały też obligacje trzyletnie. Z powodzeniem sprzedano pierwszą serię rocznych obligacji o stałej stopie oprocentowania, która wynosiła 20,71 proc. Obecnie obligacje roczne o stałym oprocentowaniu dają 16 proc. zwrotu rocznie, ale biorąc pod uwagę inflację poniżej 8 proc. W roku przyszłym, realny zysk jest niemały. W porównaniu do mizerii giełdowej, nieźle rezultaty dawały też lokaty bankowe. Niestety, w roku przyszłym będą one coraz niżej oprocentowane.

Pomimo ogólnej niechęci do funduszy powierniczych, które zawiody inwestorów kupujących jednostki funduszy zrównoważonych i agresywnych, doskonale spisują się fundusze lokujące w papiery wierzycielskie. DWS papierów wierzycielskich dał w ciągu niecałego roku 25,5 proc. zwrotu z kapitału Eurofundusz 3A przyniósł 23,2 proc. rocznego zwrotu, Atut2 20,2 proc., a Pioneer II 19,6 proc.

J.M.

Do 12 października 1996r. prowadziłem działalność gospodarczą (warsztat naprawy maszyn rolniczych) i z tą datą zawiesiłem prowadzenie tego warsztatu. W lutym 1997r. kupiłem gospodarstwo rolne o pow. 4,5 ha. Obecnie noszę się z zamiarem wznowienia prowadzenia działalności gospodarczej. Czy mogę w takiej sytuacji opłacać tylko składki na ubezpieczenie rolnicze? - pyta Czytelnik.

Rolnik z warsztatem

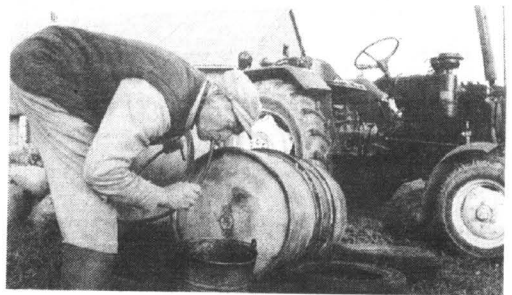

Z przedstawionej sytuacji wynika, że od lutego 1997r. Czytelnik posiada gospodarstwo rolne o pow. 4,5 ha i nie podlega ubezpieczeniu społecznemu z innego tytułu (nie prowadzi działalności gospodarczej). Dlatego też zgodnie z przepisami ustawy z 20 grudnia 1990r. o ubezpieczeniu społecznym rolników (j.t. Dz.U. z 1998r. Nr 7, poz. 25) ma obowiązek opłacać składki na ubezpieczenie społeczne rolników. Składki na ubezpieczenie opłaca się kwartalnie za cały kwartał, w którym powstało ubezpieczenie. Wobec tego, Czytelnik musi uregulować składki na ubezpieczenie rolnicze od 1 stycznia 1997r. Nie ma podstaw do opłacenia składki na ubezpieczenie rolnicze przed tą datą. W sprawie objęcia ubezpieczeniem rolniczym i uregulowania składek na to ubezpieczenie należy się

zgłosić do właściwego oddziału regionalnego lub najbliższej placówki terenowej Kasy Rolniczego Ubezpieczenia Społecznego. Czytelnik ma zamiar rozpocząć działalność gospodarczą (prowadzenie warsztatu naprawy maszyn). Zgodnie z przepisami umowy o ubezpieczeniu społecznym rolników nie ma przeszkód, aby w sytuacji, gdy jest rolnikiem oraz jednocześnie prowadzi działalność gospodarczą, opłacał wyłącznie składki na ubezpieczenie rolnicze. Wybór ubezpieczenia rolniczego powinien zgłosić przez złożenie stosownego oświadczenia w Kasie Rolniczego Ubezpieczenia Społecznego albo w Zakładzie Ubezpieczeń Społecznych. (INFOR)

Podstawa prawna: art. 5a ustawy z 20 grudnia 1990r. o ubezpieczeniu społecznym rolników (j.t. Dz.U. z 1998r. Nr 7, poz. 25).

OHZ „GAJEWO” Sp. z o.o. z/s w OHZ Kałdowo 2

ogłasza

przetarg nieograniczony na sprzedaż:

1. ciągnika C-360
2. siewczarki samojezdnej E-281
3. saszki do ziemniaków - szt. 2
4. kopaczki do ziemniaków - szt. 2
5. ciągnika gąsienicowego DT-75

Przetarg odbędzie się 27.01.1999 r. o godz. 10.00 w siedzibie Spółki.

Warunkiem przystąpienia do przetargu jest wpłacenie wadium w wysokości 10% ceny wywoławczej, najpóźniej w dniu przetargu do godz. 10.00.

Ww. maszyny można oglądać codziennie w godz. od 7.00 do 15.00.

Informacje można uzyskać pod telefonem nr (055) 272-20-17, 272-20-02.

Spółka zastrzega sobie prawo do odstąpienia od przetargu bez podania przyczyny.

Długi w konkubinacie

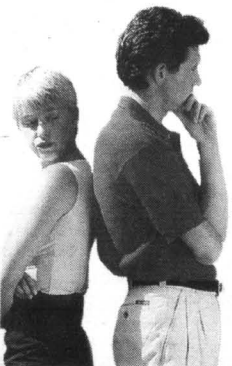

Nie zawsze konkubinaty jest tylko „sposobem” na uniknięcie odpowiedzialności za długi nieformalnego partnera. Tak jak nie zawsze ów konkubinaty faktycznie chroni przed taką odpowiedzialnością. Ustawa o zobowiązaniach podatkowych wyraźnie bowiem mówi, iż członek rodziny nawet nie będący oficjalnym małżonkiem podatnika odpowiada całym swoim majątkiem solidarnie z podatnikiem za jego zaległości podatkowe należne za okres, w którym stale współdziałał z podatnikiem w wykonywaniu przez niego działalności zarobkowej, z której został on opo-

datkowany i czerpał zyski z tej działalności.

Za członka rodziny podatnika uważa się oprócz wstępnych, zstępnych, rodzeństwa, małżonków zstępnych, także osobę pozostającą w stosunku przysposobienia z podatnikiem oraz osobę pozostającą z podatnikiem w faktycznym pożyciu.

Niemniej - jeśli są uzasadnione powody - organ podatkowy, na wniosek członka rodziny, może ograniczyć lub wyliczyć odpowiedzialność tego członka za zaległości podatkowe, jeżeli stało by to w sprzeczności z zasadami współżycia społecznego.

Opodatkowanie sprzedaży nieruchomości

Wraz z żoną prowadzą działalność handlową w formie spółki cywilnej. W 1987 r. nabyliśmy prawo wieczystego użytkowania gruntu, na którym wybudowaliśmy pawilon handlowy, oddany do użytku w 1998 r. Tak zabudowany grunt został tytułem wkładu wniesiony do naszej spółki. W kwietniu 1998 r. uzyskaliśmy decyzję o przekształceniu prawa wieczystego użytkowania gruntu w prawo własności. Czy w razie sprzedaży nieruchomości w tym roku będziemy zobowiązani do zapłaty podatku od uzyskanego przychodu? - zastanawia się wiele osób.

Sprzedaż nieruchomości dokonana w 1998 r. (oraz w ciągu 5 lat od końca tego roku) spowoduje powstanie przychodu do opodatkowania w części odpowiadającej wartości sprzedanego gruntu. Sprzedaż nieruchomości, tj. przeniesienia prawa własności tej nieruchomości, stanowi źródło przychodu, jeżeli sprzedaż taka następuje przed upływem 5 lat, licząc od końca roku kalendarzowego, w którym nastąpiło nabycie lub wybudowanie i nie następuje w wykonaniu działalności gospodarczej. Mówi o tym art. 10 ust. 1

pkt 8 lit. a ustawy z 26 lipca 1991r. o podatku dochodowym od osób fizycznych (j.t. Dz.U. z 1993r. Nr 90, poz. 416 ze zm.).

W przedstawionej sprawie sprzedaż nieruchomości nie będzie dokonywana w ramach działalności gospodarczej. Obrót nieruchomościami nie jest przedmiotem działalności Czytelników. Zgodnie z art. 14 ust. 2 pkt 1 ustawy przychodem z działalności gospodarczej są również przychody ze sprzedaży składników majątku związanych z wykonywaną działalnością, ale nie dotyczy to nieruchomości, o których mowa we wspomnianym wyżej art. 10 ust. 1 pkt 8 lit. a.

Pięcioletni termin, o którym mowa wyżej, należy liczyć od nabycia prawa własności, chodzi tu bowiem o przychód ze sprzedaży nieruchomości. Bez znaczenia dla biegu tego okresu będzie natomiast władanie nieruchomością na skutek nabycia prawa wieczystego użytkowania. Termin nabycia tego prawa małyby znaczenie tylko wówczas, gdy sprzedawane byłoby właśnie to prawo.

Opisywana sytuacja jest nieco złożona, ponieważ różne są terminy nabycia gruntu i budynków.

cd. na str. 10

BUDOWANIE Z KASĄ

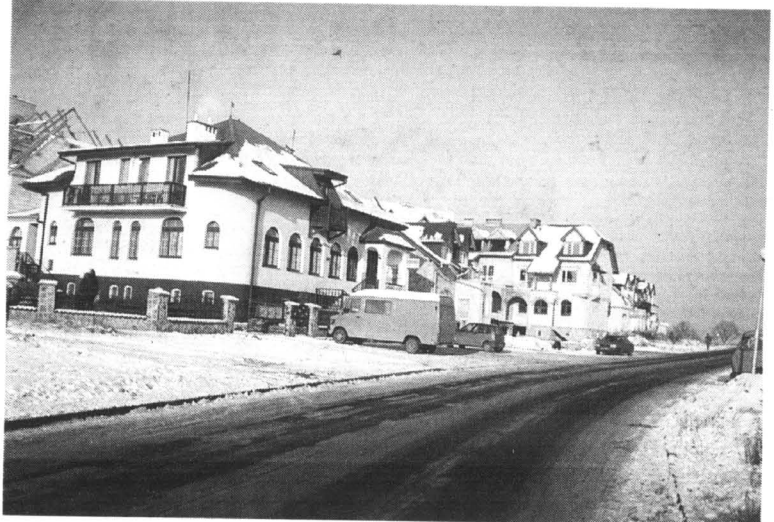

Wśród zwolenników kas budowlanych jest Aleksander Pażyński - były minister budownictwa i prezes Korporacji Przedsiębiorstw Budowlanych Uni-Bud. W wywiadzie udzielonym Pulsowi Biznesu stwierdził, że taka forma finansowania mieszkalnictwa jest szansą na ożywienie budownictwa w ogóle. Oto omówienie tej wypowiedzi.

System długotrwałego oszczędzania na mieszkanie w kasach mieszkaniowych wspierany odpowiednimi zachętami ze strony państwa, był lansowany przez resort budownictwa w kolejnych rządach. Istota działania kas mieszkaniowych polega na przyjęciu zasady: oszczędzasz przez iks lat, oszczędności te są nisko

oprocentowane, ale za to możesz po jakimś czasie zaciągnąć nisko oprocentowany kredyt na dogodnych warunkach. Ponadto - i to było w systemie najważniejsze - lokaty w kasie objęte są podatkową ulgą budowlaną i traktowane tak, jak wydatek na budowę.

Niemal natychmiast po wpłygnięciu do Sejmu propozycji ustawowej powołania takich kas, pojawiła się inicjatywa poselska, zmierzająca do uchwalenia innej ustawy, umożliwiającej powołanie kas budowlanych według wzorca niemieckiego przy udziale niemieckich banków. Banki te aktywnie wsparły grupę posłów lansujących projekt, a może nawet zainicjowały jego powstanie.

Oba rodzaje kas oparte są na identycznym założeniu: oszczędności lokowane są na nisko opro-

centowanym koncie, a uzyskany kredyt jest nisko oprocentowany.

Różnice między obu systemami są jednak dość istotne. W kasach mieszkaniowych obligatoryjny okres oszczędzania uprawniający do uzyskania kredytu jest dłuższy niż w budowlanych. Drugą istotną różnicą, to sposób premiowania oszczędzających.

W kasach mieszkaniowych jest to odpis podatku, w budowlanych premia wypłacana jest przez budżet w postaci dopłacania na koniec każdego roku kwoty odpowiadającej jednej trzeciej zgromadzonych oszczędności. Można sobie też wyobrazić jakby podwójną korzyść w przypadku kasy budowlanej - premia z budżetu i odpis podatkowy (jeśli zostałaby utrzymany).

cd. na str. 10

ISOLIT®
WILGOTNE BUDOWLE

IZOLUJ SWÓJ DOM NIEMIECKIM ORYGINALNYM ŚRODKIEM "ISOLIT" "ISOLIT" usuwa wilgoć i grzyb ze wszystkich budowl!

- BEZ ROZKOPYWANIA FUNDAMENTÓW
- 2x pomalować i gotowe
- ISOLIT zapewnia 100% izolację.

Środek wysyłamy na cały kraj. Prospekt z ceną bezpłatny.

"ISOLIT" "E" os. Kopernika 15/13
83-200 Starogard Gdański
tel./fax (058) 562 42 19

**TERMO-2000 PIECE CO
BEZOBŚLUGOWE 1-2 DNI**

- na mial węglowy, drewno
- PRODUKCJA - MAŁE I DUŻE
- KOMPLEKSOWA obsługa na RATY
- 6 lat gwarancji

PRZYJEDŹ - ZOBACZ!!!
Firma Spawalnicza TERMO-2000
83-220 Skórcz, ul. Kociewska 8a
tel. (058) 582-42-70

ALDIS SA NOWOCZESNE SYSTEMY GRZEWCZE elektryczne i gazowe

CD Dimplex **JUNKERS** **SIEMENS** **Stelrad**

- piece skumulacyjne
- kotły c.o.
- przepływowe ogrzewacze wody
- grzejniki c.o.
- grzejniki konwekcyjne
- łazienki gazowe

**SPRZEDAŻ URZĄDZEŃ, PROJEKTOWANIE
KOMPLEKSOWA REALIZACJA**

Chętnie nawiążemy współpracę z firmami handlowymi i instalatorskimi.

Aldis SA Sopot, al. Niepodległości 659, tel./fax (058) 551 51 08

ZAKŁAD WYROBÓW METALOWYCH

STALBYT

OFERUJE:

- ⇒ pojemniki i kontenery na odpady komunalne wszelkiego rodzaju
- ⇒ elementy ogrodzeniowe wg wyboru klienta
- ⇒ zestawy jezdne i kółka ϕ 200

„Stalbyt” Jolanta Sychalska
Bytonia, 83-210 Zblewo
ul. Główna 8, tel./fax (058) 588 45 79
tel. 588 46 96, tel. kom. (090) 509 135
Zapraszamy

CENTRUM PROMOCJI BUDOWNICTWA

**LAFARGE
CEMENT**

REVBUD sp. z o.o.

Pożyczki gotówkowe - na miejscu

STAŁA WYSTAWA BUDOWNICTWA Z MOŻLIWOŚCIĄ

ZAKUPU WYBRANEGO TOWARU

81-061 GDYNIA, ul. Hutnicza 16, tel. (058) 663 15 33; tel. kom. 0501 197 200

Roben
CERAMIKA
BUDOWLANA

POSIEDZIĆ JAK W RAJU



Co jakiś czas prezentujemy na naszych łamach awangardowe meble i bibeloty, które - dodane do tradycyjnego wyposażenia wnętrza - nadają każdemu mieszkaniu oryginalności i indywidualności.

Rzecz jasna, nie wszystkie te nasze propozycje są do zrealizowania, choćby z racji na cenę. Zapewne nie na przeciętną kieszeń są również meble projektu Stefana Sivińskiego, które zrobiły za oceanem taką furorę, że wprost z pracowni projektanta trafiły do Muzeum Sztuki Nowoczesnej w Nowym Jorku. A kon-

kretnie - surrealistyczne fotele, które Siviński stworzył w ramach cyklu... „Adam i Ewa w raj”.

Można by zapytać, dlaczego? Joanna Bojańczyk, która osobiście oglądała i opisała tę ekspozycję nie dała na to pytanie jednoznacznej odpowiedzi. Młody człowiek w książce wystawy napisał: „Siedząc w tym fotelu nie będziesz czuł się samotny”. Może...

Tak czy inaczej, meblami polskiego artysty - powołując się na opinię J. Bojańczyk - urządzone jest obecnie lotnisko w Calgary, banki, uniwersytety, ambasad, gmachy radio i telewizji w Toron-

to. A także, nie bez powodu, liczne szpitale. Przy tych wesołych, pełnych humoru meblach zapomina się o przykrych stronach życia. Pozwalają oderwać się od rzeczywistości.

Artysta urodził się w Polsce i tu zaczął studiować sztukę. Studia skończył jednak już w Anglii. Jako żołnierz armii kanadyjskiej walczył o wyzwolenie Europy spod okupacji hitlerowskiej. Po wojnie przez sześć lat mieszkał w Argentynie, aż wreszcie w 1952 roku osiadł w Kanadzie. Dziś Stefan Siviński pracuje na renomę wzornictwa kanadyjskiego.

cd. na str. 11

Opodatkowanie sprzedaży nieruchomości

cd. ze str. 9

Nieruchomość gruntową, tj. prawo własności gruntu, Czytelnicy nabyli w 1998 r. na podstawie decyzji administracyjnej o przekształceniu prawa wieczystego użytkowania w prawo własności. Sprzedaż tego gruntu w 1998 r. będzie stanowiła źródło przychodu, będzie bowiem dokonywana przed upływem 5 lat od jego nabycia (nabycia prawa własności).

Prawo własności budynków uzyskali oni zaś w chwili wybudowania, tzn. w 1991r., co wynika z art. 235 par. 1 Kodeksu cywilnego, który stanowi, iż budynki i inne urządzenia wzniesione na gruncie Skarbu Państwa lub gminy przez wieczystego użytkownika stanowią jego własność. Cena uzyskana za budy-

nek nie będzie stanowiła przychodu do opodatkowania, gdyż sprzedaż jest dokonywana po upływie 5 lat od nabycia. Aby umożliwić rozgraniczenie przychodu za grunt i budynku, umowa sprzedaży powinna wartość obu tych składników podawać odrębnie.

Na podstawie art. 28 ustawy dochodu ze sprzedaży nie łączy się z dochodami z innych źródeł i opodatkowuje się w formie rycałtu w wysokości 10 proc. uzyskanego przychodu. (INFOR)

Podstawa prawna: art. 10 ust. 1 pkt 8 lit. a oraz art. 28 ustawy z 26 lipca 1991r. o podatku dochodowym od osób fizycznych (j.t. Dz.U. z 1993 r. nr 90, poz. 416 ze zm.).

Budowanie z kasą

cd. ze str. 9

Nie ulega wątpliwości, że dla oszczędzających korzystniejszy jest system kas budowlanych. Niemcy weszli już na rynek czeski i węgierski, osiągając sukces. Jest on ogromnie korzystny dla kas budowlanych, bo budżetowa premia, póki nie zostanie zużyta na budowę jest kapitałem, którym obraca kasa. W przypadku kas mieszkaniowych, oszczędzającym zostaje w kieszeni kwota ulgi podatkowej.

Jasne są motywy, dla których rząd zdecydował się na wyraźne zmniejszenie atrakcyjności kas budowlanych przez dwa ograniczniki: wydłużenie obligatoryjnego okresu oszczędzania oraz fizyczne wypłacanie budżetowych premii dopiero po okresie oszczędzania i zgromadzeniu kwoty, która wsparta kredytem umożliwia podjęcie budowy. Niemieckie kasy zapowiadają, że na takich warunkach nie będą się na nas angażować, co oczywiście znacząco zmniejsza szansę ożywienia ruchu budowlanego.

Trudno o jednoznaczną ocenę. Byłoby źle, gdyby zmiana zasad oszczędzania w kasach budowlanych przekreśliła szan-

się ich powstania. Mają one wiele atutów, a sama możliwość wyboru między dwoma instytucjami jest korzystna. Zasadnie wydaje się jednak pewne ograniczenie dodatkowych korzyści płynących do kas budowlanych i zmniejszenie, lub choćby rozłożenie w czasie, zobowiązań budżetu. Łatwo można sobie wyobrazić, że w pierwszych latach funkcjonowania kas budowlanych mogłyby do nich wpłynąć znaczące środki z budżetu, znacznie go obciążające.

Jest jeszcze jeden istotny aspekt sprawy, całkowicie pomijany przez zwolenników wprowadzania najprzeróżniejszych preferencji dla budujących mieszkania. Otóż, buduje się u nas głównie mieszkania własnościowe lub domy. Zatem w momencie sprzedaży lokum premia wypłacana z budżetu, a więc z pieniędzy podatników, konsumowana jest przez właściciela mieszkania czy budynku. Może więc rozsądniejsze byłoby utrzymanie ulg budowlanych, niż fundowanie komuś przez budżet np. willi, budowanej, być może, z myślą o sprzedaży? Może z budżetu wspierać tylko budowę mieszkań socjalnych?

OFERTA DLA PRODUCENTÓW MEBLI

proponujemy dostawę materiałów niemieckiej firmy

WALDORF

- * płyty laminowane gr. 8, 10, 16, 19 mm,
- * białe robocze gr. 40 mm,
- * MDF gr. od 6 do 38 mm, MDF gięty,
- * obrzeża melaminowe do płyt i blatów z klejem i bez kleju.

jakość doskonała
cena bardzo atrakcyjna!

Gdańsk - Orunia, ul. Wschodnia 13

tel. 0-58/309-09-01, 309-41-81

pełna gama
kolorów

Studio Rustika

KOTŁOWNIE, WĘZŁY CIEPLNE

HURTOWNIA SPECJALISTYCZNA TECHNIKI GRZEWCZEJ I SANITARNEJ

AUTORYZOWANY DYSTRYBUTOR FIRM:

KOTŁY GRZEWCZE

HYDROTHERM
STIEBEL ELTRON

JUNKERS
Bosch Thermotechnik

VIESSMANN

OCEAN

AUTOMATYKA I ARMATURA

Honeywell

LANDIS & STAefa

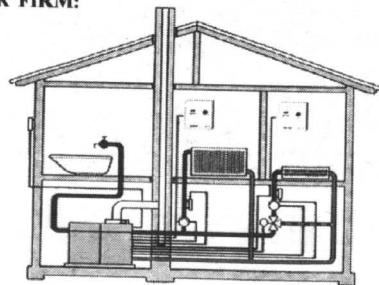

PROFESJONALNE DORADZTWO TECHNICZNE I SERWIS, DOSTAWY URZĄDZEŃ GRATIS!
ZAWSZE DOBRA JAKOŚĆ I CENA - SPRAWDŹ.

TECHNIKA GRZEWCZA I SANITARNA

GAVO s.c. Tczew - Zajęczkowo Tczewskie 27 A, tel. (058) 531 53 57
Gdańsk, ul. Marynarki Polskiej 59, tel. (058) 343 75 00

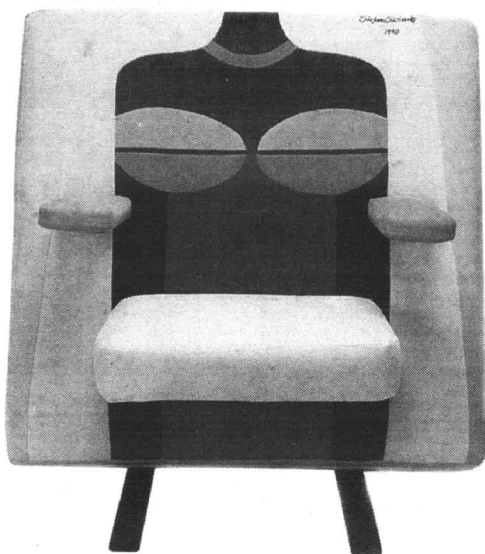

POSIEDZIEĆ JAK W RAJU

Ontario, towarzystwa ubezpieczeniowe, galerie sztuki.

Jego krzesła trafiły do Muzeum Sztuki Nowoczesnej w Nowym Jorku, co dla artysty jest największym wyróżnieniem.

Meble Siwiński wykonuje ze stali, marmuru, szkła, granitu, plastiku. Od minimalistycznego stylu, który uprawiał w latach sześćdziesiątych, przeszedł do form marzycielskich, surrealistycznych. Nie obawia się użycia niekonwencjonalnych, nietapicerskich tkanin, które ubierają krzesła, sofy, kanapy w niespodziewane wzory i kolory. Ten starszy pan o wyglądzie galicyjskiego księgowego projektuje meble w komiksowym, dogodnym stylu pop. Fotele i krzesła z cyklu Adam i Ewa w raju przypominają biblijne historie, ale mają formę uproszczonych, nieoczekiwanych, trochę dziecinnych rysunków.

Choć pozornie oderwane od rzeczywistości, meble Siwińskiego są wygodne, a jakoś mają prawdziwie rzemieślniczą. Artysta nigdy nie chciał produkować masowo. Nad krzesłami dla międzynarodowego lotniska w Toronto pracował sześć lat.

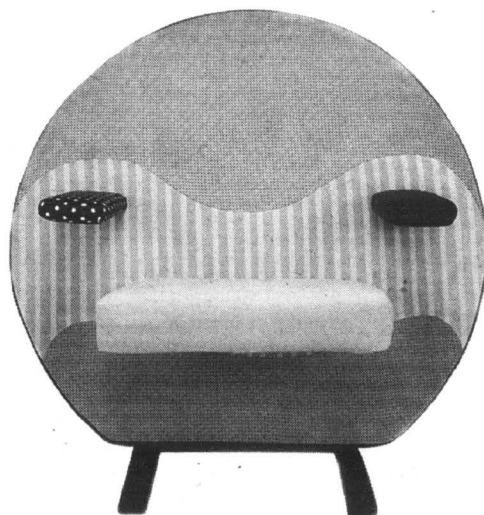

Nie wykonuje mebli na indywidualne zamówienie, według gustu klienta.

- Nie robię tego, co chce klient, tylko to, co ja chcę. Nie uczę bankiera, jak robić pieniądze. Dlaczego on miałby mnie uczyć projektowania?

Czy fotel może być refleksją?

Siwiński uważa, że jego sztuka protestuje przeciwko konsumizmowi i hedonizmowi naszych czasów. Nawet, jeśli jest w tym trochę przesady, przyznajmy, że meble Stefana Siwińskiego to podróż w krainę wyobraźni. I może to wystarczyć. Zważywszy, że większość życia spędzamy (niestety) w pozycji siedzącej, warto trochę pomarzyć.

cd. ze str. 10

Uważany jest tutaj za najwybitniejszego projektanta mebli, a lista nagród, które zdobył na międzynarodowych konkursach i wystawach, jest długa. Złoty Medal na Międzynarodowym Triennale w Mediolanie za trójnogie krze-

sło, nagroda rządu Ontario za Krzesło Roku 1967, nagroda Kandyjskiej Rady Wzornictwa na światowej wystawie Expo, to tylko najważniejsze z nich.

Jeszcze dłuższa jest lista klientów Stefana Siwińskiego: 4 lotniska, budynki rządowe stanu

Przewód kominowy do komina

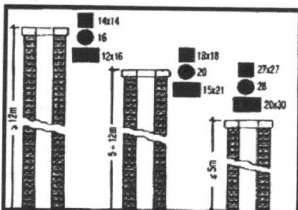

Aby zbudować jakikolwiek komin, który by nie dymił, musimy mieć wolny, wyodrębniony przewód kominowy. Może być okrągły, kwadratowy lub prostokątny. Musi mieć również wymiary odpowiednie do wysokości komina. To jest podstawowy, choć nie jedyny warunek uniknięcia dymienia.

Zbijanie krawężników

Przy czołowym łączeniu dwóch krawężników w kształt litery T, trzeba dla pionowego słupka stworzyć opór, aby się nie przesuwał przy wbijaniu gwoździ. Przy elementach o niewielkich przekrojach za taki opór może posłużyć ścisk stolarski, silnie zacisnięty na poziomej belce pionowej.

Ogranicznik szuflady

Przy częstym wysuwaniu szuflad bardzo się może przydać ogranicznik, nie pozwalający na całkowite ich wysunięcie z prowadnic. Jego funkcję może pełnić drewniany klocek oporowy, przykręcony z tyłu szuflady. Swym końcem będzie zahaczał o spód szuflady wyższej lub ramę biału.

Więcej ceramiki

W pierwszym kwartale 1999 roku można będzie nabyć pierwsze akcje, przekształconych już w jednoosobową spółkę Skarbu Państwa, zakładów płytek ceramicznych w Opocznie. 20 proc. z nich przeznaczonych zostało dla inwestora finansowego, celem podwyższenia kapitału akcyjnego spółki.

W Polsce zużywa się rocznie około 60-65 mln m sześć. glazury. Opoczno produkuje 12,5 mln m sześć. płytek rocznie, kilkunastu krajowych producentów - blisko 20 mln m sześć. Reszta

materiałów pochodzi z importu.

- Przygotowujemy nową cenę spółki. W 1998 roku zainwestowaliśmy w własnych środków 5 mln zł w modernizację maszyn. Na wymianę pozostałych potrzebujemy ok. 40 mln zł. Sporo będzie też kosztować budowa sieci dystrybucji - mówi Marek Muszyński, prezes Opoczna.

Liczy on, że z pomocą inwestora moce zakładu wzrosną do 17 mln m sześć. płytek, co oznacza jeszcze bogatszą ofertę ceramiki budowlanej, coraz chętniej kupowanej i stosowanej w polskich mieszkaniach i domach.

PARKIET DĘBOWY I BUKOWY

OKLEINY SOSNOWE I LIŚCIASTE

TARCICE BUKOWA I DĘBOWA OFERUJE



PRZEDSIĘBIORSTWO
PRZEMYSŁU DRZEWNEGO
„FERNITEX” Sp. z o.o.
ul. Tartaczna 1
84-200 WEJHEROWO

tel. 0-58/ 672-13-60 do 62
fax 0-58/ 672-13-61

KONKURENCYJNE CENY, BONIFIKATY

KOMPLEKSOWE SYSTEMY GRZEWCZE I SANITARNE



grzejniki Stelrad

- kotły Vaillant JUNKERS
- otuliny do rur
- pompy, zawory, wodomierze
- systemy rurowe

- stal
- miedź IMI
- PE APPELIFE COPRAX POLAND
- PCV APPELIFE

PPHU Bozo s.c.

BAZA s.c., ul. Grunwaldzka 62, 83-000 Pruszcz Gdański, tel./fax 683 42 95, 683 42 96



Chrysler Voyager. Samochód roku 1998.

CHRYSLER VOYAGER

- ASC leasing z pierwszej ręki
- OC, AC, NNW, w pakiecie PZU S.A.
- Refundacja kosztów ubezpieczenia*
- 3 lata lub 60 tys. km gwarancji
- Chrysler assistance
- Ograniczona liczba samochodów

SAMOCHÓD, KTÓRY JEST AMERYKĄ.

Zalecamy produkty

Mobil



Chrysler

* - o szczegóły prosimy pytać Dealerów.

30158/300167

**Autoryzowany Dealer CHRYSLER LECH BEDNAREK AUTO EUROPA
SAMOCHODY • SERWIS • CZĘŚCI**

Gdańsk, ul. Bitwy Oliwskiej 36, tel. (058) 552 09 51, tel./fax (058) 552 03 47

Na zewnątrz nowy fiat multipla (coś w rodzaju 6-miejscowego vana) budzi mieszane uczucia. Wiele osób jest zdania, że doszło tu do przerostu formy nad treścią. Jeśli tak, to „doklejona” do części podłogowej kopia pasażerska bardzo szybko może się opatrzyć i - zamiast czarować - irytować potencjalnych klientów i właścicieli.

Tyle, że - na szczęście - ze-

wnętrzny wygląd tej „współczesnej karocy” nie jest jedynym elementem oryginalności całego pojazdu. Zatrzymajmy bowiem do środka, gdzie szczególnie deska rozdzielcza okazuje się umownym pojęciem. Jest jak z jakiegoś kosmicznego pojazdu. Pod prawą rękę kierowcy wrzucono wszystko co jest możliwe do obsługi: dźwignie zmiany biegów, radio, popielniczkę, klimatyzację, ogrzewanie, nawiewy. Zestaw wskaźników zawiera olbrzymi prędkościomierz, małe wskaźniki zużycia paliwa i licznik kilometrów. Za to ster-

MUWIPIĘ PODZIWIAMY OD ŚRODKA

wanie dwuelementowymi lusterkami znajduje się w... dachu auta, obok lampki oświetlającej wnętrze. Z kolei hamulec ręczny jest z lewej strony fotela



Fiat multimedia

kierowcy.

To zresztą nie koniec. Niespełna czterometrowej długości multipla ma sześć siedzeń w dwu rzędach. Każde po 47 cm szerokości. Możliwości kształtowania wnętrza są więc olbrzymie. W

vanach jest to zresztą standardem, bez którego trudno liczyć na sukces rynkowy.

Ten „wynalazek przestrzeni” - jak się określa w filmie reklamowym multipla - wyposażony jest w silnik benzynowy 1.6 16V o mocy 103 KM i turbodiesel 1.9 ITD z Common Rail. W wersji Bipower silnik 1.6 16V może być zasilany benzyną, jak i gazem ziemnym.

W wersji Blupower silnik zasilany jest wyłącznie gazem. W przygotowaniu jest też wersja hybrydowa, z silnikiem benzynowo-elektrycznym.

Do nowego wnętrza i nowego podejścia w usytuowaniu m.in. dźwigni zmiany biegów człowiek przyzwyczajają się szyb-

ko. Samochód dobrze trzyma się drogi, co jest zasługą zawieszenia i długiego rozstawu osi (2666 mm). Układ kierowniczy jest precyzyjny, widoczność do przodu znakomita, na boki dzięki podwójnym lusterkom także. Gorzej jest z widocznością do tyłu.

Silnik benzynowy zapewni dobrą dynamikę jazdy i elastyczność, szczególnie na piątym biegu. Ale powyżej 100 km/h daje się we znaki jego głośna praca. Pod względem hałasu bardzo miłą niespodzianką sprawia turbodiesel; 1.9 JTD z bezpośrednim wtryskiem paliwa typu Common Rail. Jest on cichy, dynamiczny elastyczny zarazem.

cd. na str. 23



OPEL

Rabaty rocznikowe
na wszystkie modele
od 4 do 7 procent

Kompleks Motoryzacyjny

Salon	8.00-18.00, sob. 10.00-14.00
Serwis	8.00-20.00, sob. 18.00-14.00
Błacharstwo-Lakiernictwo	8.00-16.00
Stacja Kontroli Pojazdów	8.00-20.00, sob. 8.00-14.00



OPEL

ZAPRASZAMY

Motor Centrum

ul. Miałki Szlak 4/8, Gdańsk
tel. 301 04 22, 301 88 72

29/02

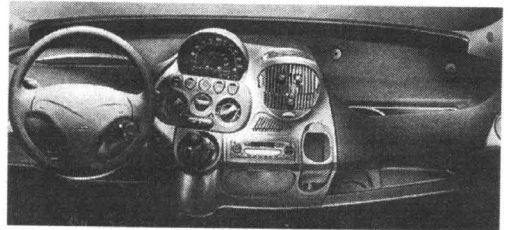

CORSA

CORSA CITY
JUŻ OD
30 600 ZŁ



OPEL

ZAPRASZAMY

KONOCAR OPEL DEALER

Gdańsk Wrzeszcz, ul. Grunwaldzka 303, tel. (0-58) 552-34-06
Gdańsk Brzeźno, ul. Łoży 80A, tel. (0-58) 342-76-40

GODZINY OTWARCIA	
SALONU	pon - pt 10:00 - 19:00 sobota 10:00 - 16:00
SERWISU	pon - pt 8:00 - 19:00 sobota 10:00 - 16:00

SPECJALNA PROMOCJA NA SAMOCHODY ROCZNIK '98

CORSA od 29 070 zł

ASTRA CLASSIC od 32 690 zł

ASTRA II od 43 370 zł

LICZBA SAMOCHODÓW OGRANICZONA



DAEWOO

AUTO - CENTRUM s.c. M. Świtka - J. Plewniak
83-110 Tczew, ul. 30 Stycznia 45, tel. 531 14 71, fax 531 66 18

- wykonuje obsługę i naprawę samochodów, konserwację i drobne naprawy lakiernicze
- sprzedaje części zamiennych
- doradztwo techniczne w sprawie eksploatacji i zakupu.

681001

3071567500165

SANYO

KLIMATYZACJA SPRZĘT RTV I AGD KASY FISKALNE
splity, okienne, telewizory, magnetowidy, radia, stacjonarne,
ECO-MULTI, kucharki mikrofalowe przenośne

81-534 Gdynia, ul. Światowida 30
tel. (058) 624 83 04, 090 354 301, 090 620 357
e-mail: cel@mega.com.pl

Wyłączny przedstawiciel i importer wyrobów SANYO w Polsce
Serwis, Instalacja, Transport, Doradztwo

INTERNETowe zakupy
<http://compact.mega.com.pl>

Autoryzowane sklepy prowadzące sprzęt RTV i AGD

ABC FH Elektronik SAWICCY MALAXIS SKLEP ŻULAWY
Kościerzyna Starogard Gd. Dzierzgoń Malbork Stare Pole
ul. Przemysłowa 10 ul. Podgórna 4 ul. 1 Maja 3 ul. Szopena 7 ul. Sienkiewicza 8

zauważaj tym, których znasz

SMART DO SKŁADANIA



Pierwsza i podstawowa o nazwie smartdudpure oferowana będzie z silnikiem o mocy 45 KM, a kolejne - smartandpulse, o mocy 45 i 55 KM. Topowa 55-konna wersja nazywać się ma smartandpassion. Niewykluczone, że smart bez dachu proponowany będzie niezależnie od wyżej wymienionych odmian, a wówczas nazywałby się smartandpop.

Miękki
d a c h



Po bardzo długich przygotowaniach i próbach, po europejskich drogach jeżdżą już pierwsze egzemplarze supermiejskiego pojazdu smart, o którym kilkakrotnie informowaliśmy na naszych łamach. Doświadczenia z ich codziennej eksploatacji wykazują, że użytkowe walory tego pojazdu znacznie poprawiły możliwość zdjęcia dachu.

Prototypy smarta cabrio są już gotowe, a producent - firma MCC - zapowiada, że w seryjnej produkcji i sprzedaży znajdują się one dopiero w końcu przyszłego roku. Zastąpienie dachu sztywnego - miękkim pociągnęło bowiem za sobą konieczność rozwiązania powstałych problemów, m.in. obniżenia poziomu hałasu i zastosowania nowych materiałów (np. w konstrukcji tylnego okna).

W każdym razie chętnych na zakup nowego autka jest już sporo. Będą oni mogli wybierać spośród kilku wersji.

smartandpopa

będzie się składać za przyciśnięciem guziczka. Niestety, tę złożoną „harmonijkę” trzeba potem ręcznie zdjąć i schować do specjalnego pojemnika. Zdemontować w podobny sposób da się również elementy łączące przednie słupki dachowe z pałąkiem przeciwbolażowym. One również mają swoje specjalne przegródki do przewożenia bez obawy o uszkodzenie.

Szyby boczne można bez problemu opuścić (elektrycznie) i pozostaną wtedy tylko małe tylne okienka. Ich demontaż byłby zbyt skomplikowany a w praktyce również zbyt kosztowny. A przecież otwarty smart zapowiada się i tak na pojazd kosztowny. W Niemczech infor-

muje się o
cenie ponad 24
tys. DEM, co wszakże na razie nie zmniejszyło zainteresowania tym autkiem. Życie jednak lubi weryfikować nie-

oczekiwania nawet najlepiej zapowiadające się projekty.

Renault chce do Polski



Peugeot chce znacznie zwiększyć sprzedaż w Polsce, bowiem ostatnio nie wiedzie się mu najlepiej. Po roku znalazł się poza pierwszą dziesiątką firm sprzedających w Polsce najwięcej samochodów osobowych. W pierwszej dziesiątce najpopularniejszych aut nie ma żadnych modeli tej marki.

Nowa strategia ma polegać na wzmocnieniu obecności firmy

na polskim rynku m. in. przez udział w targach, promocjach oraz wystawach i poszerzenie sieci sprzedaży (obecnie 50 dealerów i 60 subdealerów) oraz w włączenie się w walkę na ceny. Przez cały przeszły rok najtańszy model 206 ma kosztować poniżej 27 tys. zł, 306 poniżej 36 tys. zł, 406 - poniżej 49 tys. zł, zaś partner - poniżej 31 tys. zł.

Ponadto od 1 stycznia 1999 r. Peugeot Polska wprowadza wydłużony przebieg między przeglądami dla samochodów rocznika 1999 z 15 tys. km do 30 tys. km. Poza tym przegląd będzie tańszy niż obecnie. Posiadacze samochodów starszych też zapłacą mniej, korzystając z programu zryczałtowanych przeglądów.

Pickstery i... astry



Włoska firma Bertone słynie ze wspaniałych projektów nadwoziowych. Jedną z najoryginalniejszych i najbardziej prowokacyjnych kreacji jest przedstawiony niedawno pickster. Ta maszyna łączy funkcje sportowego coupe i rekreacyjnego pickupa; pod złocistym nadwoziem mieści się jednostka napędowa BMW Motorsport o mocy 320 KM. Pickster (długi na ponad 4,8 m) ma także system nawigacji satelitarnej.

Carrozzeria Bertone zbiera zasłużone laury za bajeczno-fu-

turystyczne prototypy, ale równocześnie dynamicznie rozwija swój potencjał twórczy, służący do seryjnej produkcji samochodów, m.in. dla Opla. Całkiem spora fabryka Bertone na przedmieściach Turynu dostarcza ponadto astry w wersji kabrio. W 2001 roku wytwórnia osiągnie zdolność produkowania dwóch odmiennych typów aut w łącznej liczbie 50 tysięcy na rok. W sierpniu tego roku ma oficjalnie zadebiutować opel astra II z nadwoziem coupe. Za rok pojawi się astra II w wersji kabrio.

M.



Multiplę podziwiamy od środka

cd. ze str. 21

Pierwsze multiplę z silnikiem 1.6 16V w Polsce pojawić się powinny w marcu br. w wersji SX na ich wyposażenie standartowe składać się będą:

ABS, poduszka powietrzna

kierowcy, centralny zamek, przednie szyby sterowane elektrycznie, wspomaganie układu kierowniczego, lusterka boczne sterowane elektrycznie, immobiliser, tylne siedzenia składane i wyjmowane, napinacze pasów dla

trzech siedzeń przednich, środkowe siedzenia przednie i tylne z trójpunktowym pasem bezpieczeństwa, felgi 15-calowe, tapicerka Sateliti i pakiet komfort (elektryczna regulacja wysokości siedzenia kierowcy plus zagłówki tylne).

nowe clio



**NOWE STAŁE CENY W ZŁOTYCH
NOWE RENAULT CLIO JUŻ OD 30 600 ZŁ**

Renault Clio - nowa treść w nowej formie. Idealna sylwetka i doskonale pomyślane wnętrze. Dodatkowo wiele nowoczesnych rozwiązań, podnoszących bezpieczeństwo i komfort jazdy. Ubezpieczenie OC i Zielona Karta bez dopłat.

Autoryzowani Partnerzy Renault zapraszają:

A. Ossowski

Elbląg
ul. Nowodworska 28 b
tel. (055) 232 70 75,
(055) 232 62 37,
fax (055) 232 61 76

Renobil sp. z o.o.

Gdańsk Przymorze
ul. Dąbrowszczaków 18
tel. (058) 557 05 02,
(058) 557 25 47

T. Zdunek

Gdańsk
ul. Miałki Szlak 35
tel. (058) 301 90 12,
(058) 301 36 57

R. Rybicki

Kwidzyn
ul. Malborska 112
tel./fax (055) 279 31 06

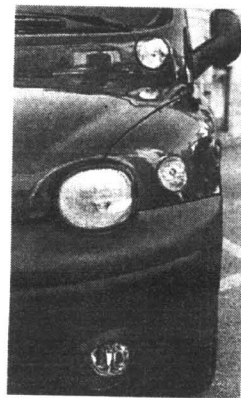

W opcjach będzie można ponadto otrzymać poduszkę powietrzną pasażera, poduszki boczne, klimatyzację ręczną, alarm z pilotem, lusterka boczne składane i podgrzewane elektrycznie, światła przeciwmgielne ze spryskiwaczami reflektorów, podwójny dach odsuwany elektrycznie, wbudowany nawigator, czujnik odległości dla biegu wstecznego, radio ze zmieniaczem CD, mebel z lodówką a także lakier metalizowany.

A oto podstawowe techniczne wersje - kolejno - z silnikiem 1.6 16 V i 1.9 LTD:

Drzwi/miejsca - 5/6 i 5/6.
Silnik/l. cyl./l. zaw. - bezn./4/16 i t-diesel/4/8.

Poj. silnika (ccm) - 1581 i 1910.

Moc. maks. (kW/KM) - 76/103 i 77/105.

Maks. moment obr.(Nm) - 144 i 200.

0-100 km/h (s) - 12,6 i 12,4.

Prędkość maks. (km/h) - 170 i 170.

Sr. zużycie paliwa (l/100 km) - 8,6 i 6,4.

Poj.zb. paliwa (l) - 63 i 63.

Poj.bagażnika (l) - 430/1300 i 430/1300.

Masa własna (kg) - 1300 i 1370.

Dł./szer./wys. (mm) - 3994/1871/1670.

Liczą na matiza

Prezes Daewoo Motor, taegou Kim powiedział, że przyszły rok będzie dla firmy przełomowy i powinna w nim osiągnąć wyraźne zyski. Koncern liczy przede wszystkim na powodzenie sprzedaży matiza. Wiele sobie obiecuje po ekspansji na rynek amerykański. Według planów w przyszłym roku koncern ma sprzedać w USA 100 tys. samochodów.

Clio

ROZNY KOSZT
KREDYTU

11 ⁸⁶ %

RENAULT
Assistance

24 h



RENAULT
TO PEŁNIA ŻYCIA

REWOLUCYJNY GARNITUR DLA MICRY

Czyta się to z polska „kiks”, co w naszym języku kojarzy się z niepowodzeniem lub nieporozumieniem. Na pewno jednak ów japoński kyxx - najnowsze dzieło koncernu samochodowego Nissan nie ma nic

wspólnego z polskim znaczeniem. Kyxx bowiem uważany jest za jedne z pierwszych, rewolucyjnych modeli Nissana, które ta firma przygotowuje do zakrojonego na wielką skalę podboju rynku europejskiego. Ta „inwazja” nastąpić ma nie później niż w 2001 roku.

Najprościej mówiąc, kyxx ma być kolejną generacją micry - modelu, który na pewno

niezasłużenie i późno zaczął zdobywać powodzenie także na naszym rynku. Dziś Japończycy sami przyznają, że było to efektem zlekceważenia możliwości nabywczych Polaków, którym specjalnie nie reklamowano małego nissana.

Nowy nissan kyxx ma być całkowicie nowym rozwiązaniem technicznym w segmencie B. Przede wszystkim - dzięki niezwyklej linii karoserii i zwiększonemu rozstawowi osi - w aucie uzyskano niezwykle dużą prze-

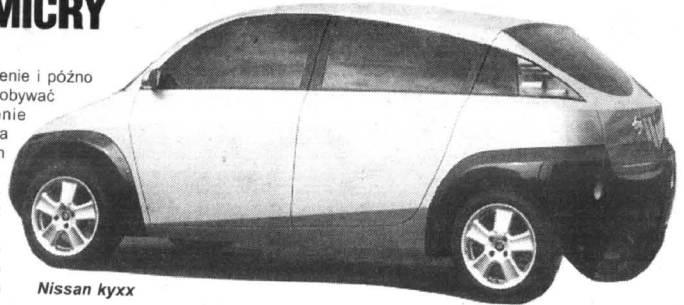

Nissan kyxx

strzeń użytkową, dostrzegalną także w odstepie między przednimi a tylnymi fotelami.

Pasażerowie mają na nogi tyle miejsca, co w autach segmentu C/D.

Podobnie jak nadwozie, całym nowym styl przejawia się także w wyglądzie kokpitu, gdzie centralnym urządzeniem jest

monitor - systemu satelitarnego. Wokół niego - w sposób bardzo prosty i przejrzysty - umieszczono prędkościomierz i dodatkowe wskaźniki.

Nowy nissan kyxx ma mieć 3650 mm długości, 1680 mm szerokości i 1480 mm wysokości.

cd. na str. 26



Wyścig bezpieczeństwa

Wraz z powszechnym wprowadzeniem ograniczeń prędkości jazdy na szosach przygasa era fascynacji coraz większymi osiąganymi pojazdami. Rozpoczęła się epoka bezpieczeństwa, niegdyś niedocenianego. Wszak pasy do samochodów opatentowano już w 1903 roku, ale na ich seryjne montownie trzeba było czekać ponad pół wieku. Inne urządzenia, jak poduszki powietrzne czy wzmocnienia konstrukcji przyjmowały się znacznie krócej i szybko z samochodów ekskluzywnych „przesuwały” się do coraz niższych klas. Teraz nawet najmniejsze pojazdy muszą spełniać wymóg bezpieczeństwa i przejść pozytywnie próby zderzeniowe.

Przeznaczone do testów auta wypakowane są czujnikami. Bada się zarówno sam wrak, jak i przebieg próby zapisany przez kamerę. Mercedes poddaje takim testom rocznie około 150 swych aut. Renault dwukrotnie więcej. Przeprowadza się symulacje komputerowe zdarzeń, a także analizuje dane, dotyczące rzeczywistych wypadków i ich skutków. Pozwala to konstruować coraz doskonalsze urządzenia przeciwdziałające kolizjom, jak na przykład system ABS, zapobiegający blokadzie kół podczas hamowania, system ASR, eliminujący poślizg przy ruszaniu na śliskiej nawierzchni, czy FDR - regulator dynamiki jazdy.

Badania te są też podstawą wprowadzania zabezpieczeń chroniących ludzi w aucie, gdy dojdzie już do zderzenia. Primitywne niegdyś pasy, przypinające człowieka do fotela zastąpiło pasami bezwładnościowymi. Potem wprowadzono regulację wysokości ich mocowania, piro-techniczne lub mechaniczne napinacze. Ostatnio Renault dodał do tego regulator napięcia, zapobiegający uszkodzeniu ciała podczas zbyt gwałtownego „przycięwania” pasażera do oparcia fotela.

cd. na str. 25

NOWY ROK - NOWE CENY!



PRIMERA COMBI TERRANO II - TRADE - MICRA VANETTE

} sam. z fabr. homolog. cięż. w leasingu

Sprawdź atrakcyjność naszej oferty.

PRIMERA, PRIMERA Wagon
(OC, AC, NW - GRATIS)
ALMERA, ALMERA VAN
ALMERA '98 - upust cenowy
Micra, Micra Van
Micra '98 - 5 000 zł taniej
Vanette - TRADE

Salon - Gdynia oferuje sprzedaż części i akcesoriów do modeli samochodów europejskich i amerykańskich



EDMUND
LEWAŃCZYK
AUTORYZOWANY
DEALER

ZAPRASZAMY DO NASZEGO SALONU NISSANA

61-393 GDYŃA, ul. ABRAHAMA 62 (SKRZYŻ. WŁADYSŁAWA IV I ŻWIŹKI I WIGURY)
tel./fax (058) 621-90-33, CZĘŚCI + AKCESORIA - tel. (058) 661-62-02
SERWIS + CZĘŚCI CIWASZCZYNO, ul. MICKIEWICZA 35,
tel./fax (058) 552-84-07, tel. (058) 552-83-88

30/109/000108

FORD GALAXY dla RODZINY i FIRMY

imponująca wszechstronność



Wszelkie szczegóły w salonie

29/75/290203



Fota

Główny Autoryzowany Dealer

Gdynia, ul. Stryjska 24, tel. 622 77 55

Salon sprzedaży samochodów nowych "Ford"
Hurtownia i sklep oryginalnych części zamiennych
Autoryzowana Stacja Obsługi Samochodów

Subdealer: Gołębiwski Starogard Gd. ul. Lubichowska 141, tel. 561 07 66

Astry do wymiany

Opel poinformował o konieczności kontroli 60 tys. astr II wyprodukowanych w pewnych okresach, bowiem część kierowców skarży się na szmer i opory przy obracaniu kierownicą. Jest to wynik defektu kolumny kierownicy. W Polsce sprzedano dotychczas ok. 1,7 tys. nowych astr, ale na razie nie wiadomo, ile z nich trzeba będzie skontrolować.



SKUTECZNE LUPO

Niemiecka firma H&R przygotowuje wysięgowe wersje najnowszego i najmniejszego volkswagena, które rywalizować będzie wkrótce w Pucharze Lupo. Kilka ze zmian, (poprawiających własności trakcyjne tego autka) firma proponuje także zwykłym użytkownikom.

Obniżenie podwozia, sportowe zawieszenie owocują opuszczeniem środka ciężkości, lepszym trzymaniem się drogi, skuteczniejszym reagowaniem na manewry kierującego.

Komplet przeróbek proponowanych przez H&R, to wydatek ponad 2,5 tysiąca DEM.

Wyścig bezpieczeństwa

cd. ze str. 24

Pierwsze poduszki powietrzne montowano w kierownicach, potem również w desce rozdzielczej przed pasażerem. Volvo w modelu 850 zastosował po raz pierwszy poduszki boczne umieszczone w oparciach przednich foteli. Prowadzone przez koncern Mercedes-Benz badania wykazały, że zastosowanie poduszek powietrznych zmniejsza o 20 procent ciężkie obrażenia ciała powstałe wskutek kolizji. Stało się to podstawą do projektowania kolejnych airbagów, umieszczonych, na przykład, w dachu samochodu.

Przyszłościową koncepcją jest zaś projekt zwany X-bag, w którym samochód ma być wyposażony aż w 17 różnych poduszek, między innymi: w tablicy rozdzielczej, na wysokości kolan, pomiędzy fotelami, przed tylną kanapą.

Próby zderzeniowe doprowadziły do stworzenia takich konstrukcji pojazdów, w których części przednie i tylne, przyjmując energię uderzenia odszczelniają się, pozostawiając nie naruszoną część pasażerską. Konstruk-

cje owych „klatek przeżycia” też stale są udoskonalane. Volvo opracowało system SIPS (Sid Impact Protection System), w którym energia uderzenia w bok samochodu kierowana jest na wyznaczone elementy karoserii z omińnięciem siedzących wewnątrz pasażerów.

Szwedzi oceniają, że zastosowanie tego systemu zmniejszyło do tej pory o 25 proc. liczbę zabitych i rannych w bocznych zderzeniach. Takie właśnie kolizje są po zderzeniach czołowych najczęstsze, a przy nich ochroną bywa tylko konstrukcja drzwi. Dlatego we współczesnych autach są one grubsze i cięższe. Kryją w sobie stalowe belki wzmacniające i dodatkowe wkładki.

Badaniom poddawane są wszystkie elementy auta, łącznie z zamkami i zawiasami drzwi, pedałami, które w Oplu skonstruowano tak, by rozłączyły się podczas zderzenia czołowego i nie ranily nóg kierowcy. Po raz pierwszy takie rozwiązanie wprowadzono serynie w nowej Vectrze. Analizowany jest także sposób kotwiczenia foteli, któ-

rych nie może wyrwać siła bezwładności, wprowadzono zabezpieczenie przedziału bagażowego, zapobiegające wpadaniu ładunku do kabiny pasażerskiej i zbiorniki paliwa, odcinające jego dopływ podczas zderzenia, co chroni przed pożarem.

Lista urządzeń zapewniających bezpieczeństwo jest bardzo długa. Zawiera ogrzewane szyby i lusterka boczne, „inteligentne” wycieraczki, włączające się podczas deszczu, przyciemniające się lusterka wsteczne chroniące przed oślepieniem, coraz lepsze reflektory, sezonowe opony pozwalające dostosować się do różnych warunków drogowych.

Konstruktorzy pracują nieprzerwanie. Istnieją już czujniki określające odległość między poruszającymi się pojazdami, sygnalizujące zagrożenie lub samoczynnie wzywające pomoc w razie wypadku. Nie istnieje bowiem granica określająca postęp prac w dziedzinie bezpieczeństwa. Nieziemni jest tylko człowiek, który musi umieć z tego korzystać.

K.

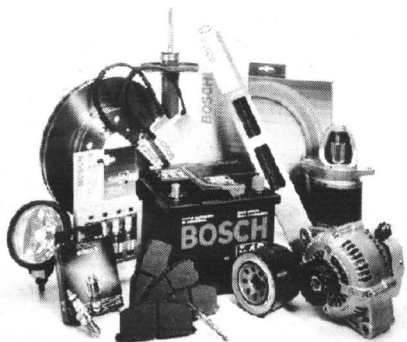

Części samochodowe Bosch. Żadne inne.

- niezawodność
- trwałość
- najwyższa jakość
- gwarancja bezpieczeństwa
- szeroki asortyment

Nie ma lepszych części do Twojego samochodu!



BOSCH
Części Samochodowe

AUTORYZOWANY DEALER FIRMY BOSCH

Piomir

Tczew, ul. Westerplatte 24
tel. (058) 531 20 66

Kupując nowy
AKUMULATOR
Przy zdaniu staro-
go 5% RABATU

09/100

AKUMULATORY

do wszystkich typów pojazdów
polskich i zagranicznych

**PROSTOWNIKI
OWIEWKI, DYWANIKI
KOLPAKI (WSZYSTKIE TYPY)
OLEJE SAM., KOSMETYKI
LAMPY, AKCESORIA**

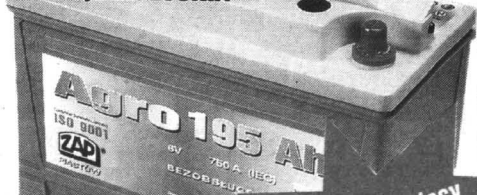

Gwarancja 18 miesięcy

DLACZEGO WARTO POLECAĆ AKUMULATORY AGRO?

- Większy prąd rozruchu, dzięki czemu uruchomienie pojazdu jest szybsze i o wiele łatwiejsze. Warto to docenić szczególnie w czasie dużych mrozów i upałów - kiedy zwykle akumulatory czysto zawodzą
- Nowoczesna obudowa z wygodną i praktyczną rączką
- Przeniesienie akumulatora z jednego pojazdu do drugiego przestaje być problemem.
- Nie trzeba dolać elektrolitu (bezbosługowego wg kryteriów IEC)
- Zmniejszona waga, solidna i trwała obudowa.

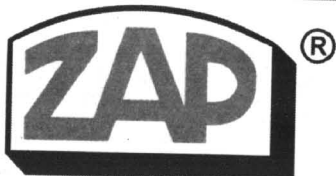

**PIASTÓW
PH „MAKRO”**

Licencjonowany Przedstawiciel
na woj. pomorskie

**HURTOWNIA Gdańsk-Orunia,
ul. Trakt św. Wojciecha 253
(na terenie Transbudu)**

tel./fax 309-00-75, tel. kom. 090 50-93-95
tel. 0601 311 054, 0601 311 056, czynna od 8.00 do 16.00

SKLEPY PATRONACKIE

- Tczew, SKLEP MOTORZACZYNY ul. 1 Maja 31, tel. 501-40-82
- Starogard Gd., ZAKŁAD ZAPATRZENIA ROLNICZEGO, ul. Rolna 1, tel. 56-289-54
- Sztum, SKLEP MOTORZACZYNY Mirosław Krupa ul. Mickiewicza 1
- Kartuz, T.DERA, ul. Gdańska 23
- Kościerzyna, „MASZ-ROL”, ul. Przemysłowa 3a, tel. 506-29-50
- Kościerzyna, AUTOCENTRUM, ul. Wejhera 1/6, tel. 506-33-81
- Kwidzyn, SKŁADNICA MASZYN ROLNICZYCH I CZĘŚCI WYMIENNYCH ul. Toruńska
- Wejherowo, Mot-Pol B.I. Cz. Kamiszczy os. Chopina, tel. 672-10-10
- Wejherowo, SKLEP MOTORZACZYNY, ul. Gdańska 14, tel. 672-55-84
- Władysławowo, ARTYKULY MOTORZ. ul. Żytna 25, tel. 6741-484
- Bytów, ZUPH SKUP SPRZEDAŻ L.Hering, ul. Tartakowa 7b, tel. 0950-36-93
- STACJA PALIW Mierzychowice 1, tel. (0531) 727 03
- ZAKŁAD MECHANIZACJI POJAZDÓW SPRZĘTU ROLNICZEGO Kosobudzki k. Brus, tel. (0531) 831 00
- HELP-ROL Sominia, ul. Siemenna 2, tel. (044) 13-87
- Gdynia MOTPULS, ul. Spokojna 3, tel. 0-602-212-377
- MOTPULS, ul. Chyłkowa 50, tel. (058) 663-18-84
- Z.P.U.H. „NOWPOL” M. Nowogrodzka, Pędziny, ul. Ks. Sychty 5

AUTO GLAS
Sp. z o.o.

SZYBY

do samochodów
**OSOBOWYCH
DOSTAWCZYCH
CIĘŻAROWYCH
AUTOBUSÓW**

**sprzedaż
montaż**

Gdańsk - Oliwa
ul. Grunwaldzka 487
tel. 552-22-31, 552-28-14
fax 552-28-41

- GDYŃA, ul. Jana z Kolna 34 tel. (058) 6208-638 wew. 3
- BYDGOSZCZ, ul. Miechowska 7 tel. (052) 61-37-69
- CHOJNICE, ul. Tuchowska 37 tel. (0521) 72-766
- BRANIEWO, ul. Królewska 61 tel. (0-55 43) 20-67
- GRUZIADZ, ul. Miłostwa 5 tel. (051) 463-84-97
- KOSZCZERZYNA, ul. Kłasztorna 19 tel. (058) 686-33-92
- LEBORK, ul. Skoczylasa 20 tel. (059) 62-56-64
- SLUPSK, ul. Gdańska 8 tel. (059) 42-50-29
- TTCZEW, ul. Głównego 2A tel. (056) 531-06-05
- STAROGARD, ul. J.P. II B tel. (056) 562-55-37
- KWIDZYN, ul. Kościuskiego 49 A tel. (055) 279-33-13

300119



Honda S 2000 roadster

ny przód S 2000 sugeruje sportowy charakter samochodu. Potwierdza to wygląd wnętrza: głęboko wyprofilowane fotele, aluminiowa dźwignia zmiany biegów, podświetlane na czerwono tarcze wskaźników.

Pod maską S 2000 pracuje 4-cylindrowy silnik VTEC (ze zmiennymi fazami rozrządu) o pojemności 2 litrów i mocy 240 KM (!), współpracujący z 6-stopniową skrzynią biegów i na-

pedzający tylne koła. Mimo imponującej mocy (ponad 100 KM z litra pojemności) silnik spełnia z zapasem normy emisji szkodliwych substancji w spalinach.

Rewolucyjny garnitur dla micry

cd. ze str 24

Rozstaw osi wynosić ma aż 2550 mm. To mówi samo za siebie. Nowe nissany najwyraźniej przyciągać będą klientów wygodami i obszernością wnętrza.

Poza tym jest wiele prawdopodobne, że przynajmniej w segmencie B nie muszą nastąpić dalsze istotne zmiany, jak w karoserii. Prawdopodobnie zostanie wykorzystany układ jezdny z micry, podobnie jak znane dotychczas aluminiowe silniki. Co najwyżej mogą one otrzymać bez-

pośredni wtrysk paliwa. A zatem, co do osiągnięć nowego nissana kyx, to również raczej nie będą odbiegać od micry. Ale to przecież nie powód do rozterek. Oby bowiem wszystkie auta segmentu B miały takie walory jak micra...

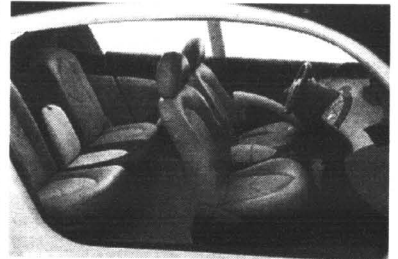

ROADSTER HONDY

Jak już sygnalizowaliśmy, zgodnie z modą, także Honda wraca na rynek roadsterów.

30 lat temu bardzo popularne były małe samochody z

otwartym dachem (S 500, S 600 i S 800). Teraz nawiązaniem do tradycji jest model S 2000. Auto ma 4,12 m długości i 1,75 szerokości. Dynamiczny i agresyw-

SMART TYLKO DAIMLERA

Szwajcarski Swach odstąpił grupie Daimler-Benz swoje ostatnie udziały w spółce produkującej minipojazdy smart. Ceny transakcji nie podano. Nieoficjalnie wiadomo, że wynosiła 75 mln USD. Początkowo Szwajcarzy mieli w spółce większość, a w zeszłym roku sprzedali Niemcom 50 proc., zachowując dla siebie 19 proc. Obecnie pozbyli się tej „resztówki”. Nadal jednak będą kontynuować projekt mający na celu uruchomienie produkcji pojazdu hybrydowego, napędzane go zarówno benzyną, jak i prądem. Tym razem jednak partnerem Swatcha będą dwie inne firmy samochodowe. Daimler będzie jedynie informowany o postępie prac. Nazwy firm mają być ujawnione po zakończeniu trwających obecnie negocjacji.

CLIO ZAMIAST DACII

Francuski koncern Renault przyjmuje kontrolny pakiet akcji rumuńskiej Dacii. Kontrakt przewiduje m. in. modernizację fabryki, unowocześnienie obecnie wytwarzanego modelu oraz uruchomienie produkcji nowego samochodu, pochodzącego prawdopodobnie z bieżącej oferty Renault. Nieoficjalnie mówi się o clio albo twingo.

Współpraca Francuzów z Rumunami trwa już 30 lat i tyle czasu wytwarzana jest dacia (czyli licencyjny renault 12), swojego czasu popularna w Polsce. Cała produkcja przeznaczona jest na rynek wewnętrzny, bowiem mimo niskiej ceny - ten przestarzały technologicznie i technicznie model nie znajduje obecnie zbytu za granicą. Mimo to z 2 mln Dacii wyprodukowanych w ciągu 30 lat, aż 32% wyeksportowano. Rumuński zakład w 1998 r. wypracował 4,5 mln dolarów zysku.





REWELACYJNE WARUNKI SPRZEDAŻY

maluch, Siena 1,4 i 1,6 , Brawa, Brawo, Marea.

Niskie ceny ubezpieczeń.

MICHNIEWICZ

GDANSK, UL. BAZYNSKIEGO 1
(kolo Halli „Olivia”) tel. 552-21-31
pon-pt 9.00-18.00 sob - niedz 11.00-15.00

AUTORYZOWANY SERWIS

GDANSK, UL. PIEKARNICZA 6, TEL. 302-03-52
pon-pt 7.00-21.00 sob 8.00-14.00

możesz chcieć więcej...



Kulikowski

TAKI salon, TAKI serwis, TAKIE okazje

Gdynia ul. Morska 314

tel. 663-99-98

Rekomendujemy oleje



Volkswagen

Wiesz, co masz.



Najpierw avensis as

Toyota Motor Poland - otrzymała już pierwsze egzemplarze corolli wyprodukowanych w Wielkiej Brytanii. Z Wysp przywożone są tylko liftbacki. Pozostałe wersje nadwoziowe corolli nadal są importowane z Japonii obłożone wyższym niż auta z Unii Europejskiej cłem. Uwzględnianie obniżonych cel na liftbacki musiałyby spowodować zamieszanie w cenniku tego modelu: wersje dotąd najtańsze (3-drzwiowe hatchbacki) stałyby się droższe od liftbacków, dotąd mieszczących się pośrodku cenowej oferty tego modelu. W Toyota Motor Europe podjęto zatem decyzję o utrzymaniu dotychczasowych cen. Brytyjska corolla nie znajduje się też w kontyngencie bezdowym. W całości zostaje on przeznaczony na realizację zamówień również popularnych u nas avensisów.

PO NOWEMU NA SYGNALE

W centrum szkolenia Straży Pożarnej w Warszawie zaprezentowany został nowy typ sygnału syreny ostrzegawczej do pojazdów uprzywilejowanych o nazwie Audioloikat. Nie tylko ostrzega przed pojazdem uprzywilejowanym, ale też dzięki specjalnemu dźwiękowi pozwala indywidualnemu uczestnikowi ruchu dokładnie zlokalizować kierunek, z jakiego pojazd ten nadjeżdża.

PEKAES Z ISO

Firma Serwipol, wchodząca w skład Grupy Kapitałowej PEKAES, otrzymała certyfikat jakości ISO 9002. Serwipol od lat specjalizuje się w bieżnikowaniu opon do samochodów ciężarowych i autobusów oraz zajmuje się sprzedażą pojazdów Iveco. W listopadzie spółka otworzy w Tychach nowy zakład bieżnikowania, a w przyszłym roku zamierza uruchomić Centrum Serwisowe Iveko w Poznaniu.

PRODUCENCI ŚRUBUJĄ JAKOŚĆ

Koncerny produkujące auta w Polsce wykorzystują coraz więcej części krajowego pochodzenia. Wymaga to ogromnego wysiłku logistycznego ze strony dostawców, bowiem procesy zarządzania jakością w firmach produkujących na potrzeby przemysłu motoryzacyjnego podlegają większym rygorom.

Normy stworzone pod kątem przemysłu motoryzacyjnego są nieporównanie ostrzejsze od norm ISO. Każdy koncern tworzy własny system. Kooperanci dostarczający podzespoły do produkcji aut muszą się im bezwzględnie podporządkować.

Zdaniem firm motoryzacyj-

nych, normy ISO nie spełniają wymogów nowoczesnego podejścia do zarządzania przez jakość. Wynika to przede wszyst-

kim z ogólnych wytycznych zawartych w „Księgach Jakości”, które nie ogarniają istotnych dla nich procedur produkcji i kontak-

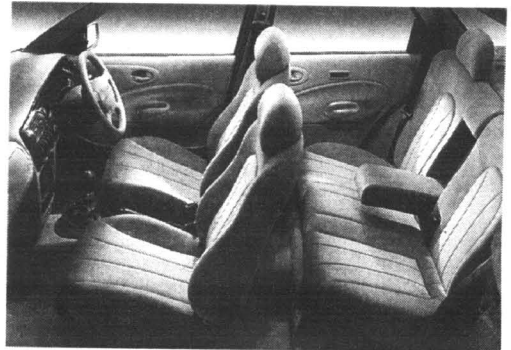

Wnętrze popularnego forda - jeszcze przed paru laty byłoby wzorem komfortu

tów między kooperantami.

Pierwsze normy z serii QS 9000 zostały wprowadzone przez trzech potentatów amerykańskiego przemysłu motoryzacyjnego - koncernów GM, Forda i Chryslera. Potem ten pomysł rozprzestrzenił się na świat.

Pojęcie QS 9000 jest nieco mylące, gdyż odnosi się do całego przemysłu motoryzacyjnego, natomiast nie każdy koncern zgadza się nazywać swoje regulacje tym mianem. Na przykład, w Niemczech certyfikaty o podobnym zakresie funkcjonalnym noszą nazwę VDA.

Rajd na prąd

W końcu ub.r. w Monte Carlo odbył się po raz czwarty rajd samochodów elektrycznych. Na mierzącej 104,5 km trasie wiodącej odcinkami klasycznego Rajdu Monte Carlo auta z napędem elektrycznym walczyły o zwycięstwo, wspinając się na wysokość 110 metrów powyżej poziomu morza.

Najtrudniejszy był 3,4-kilometrowy odcinek z różnicą poziomów między startem a metą wynoszący 300 metrów i serią agrafkowych zakrętów.

W klasie pojazdów seryjnych, po raz drugi z rzędu, najlepszą okazała się toyota RAV 4, prowadzona przez francuską załogę: Philippe Wambergue (znany ze startów w rajdach terenowych) i Jean-Paul Cottreta.

Europa bezpieczniejsza

Liczba śmiertelnych wypadków w Unii Europejskiej zmalała od 1989 roku o 14 proc. Statystycznie najbezpieczniejsze okazały się Wielka Brytania (64 ofiar śmiertelnych na milion mieszkańców) i Szwecja (64). Średnio bezpieczne są drogi Włoch (114) i Niemiec (116). Nieco gorzej jest we Francji (145) i Hiszpanii (147). Najwięcej śmiertelnych wypadków zdarza się w Portugalii (217) i Grecji (195), gdzie liczba ofiar wzrosła o 20 proc.



FELICIA - NOWE OBLICZE

**Okazja! Cena już
od 26 950 PLN**



**Salon Sprzedaży samochodów
Serwis
Usługi blacharsko-lakiernicze
Części i akcesoria
do wszystkich modeli SKODY
RATY**

Atrakcyjny pakiet ubezpieczeń:

**OC - gratis, AC - już od 4,6%
wartości samochodu**

26/98/290136

GROBLEWSKI Jr
AUTORYZOWANY DEALER SKODY

**81-861 SOPOT, al. Niepodległości 954
tel./fax (058) 550 36 19, 550 63 59**

NOWY SALON PEUGEOT W GDYNI

tylko u nas
2 lata
gwarancji



**FUTURA
LEASING SA**

(058) 561 11 12
(058) 562 83 20
0601 677 504

OPONY ZIMOWE
GRATIS

**Peugeot Partner
za 745* zł
Peugeot 406
za 876* zł**
* rata leasingowa netto

Ceny samochodów

- 106 od 28 750 zł - 406 od 53 300 zł
- 206 od 31 250 zł - Partner - 33 000 zł netto
- 306 od 36 200 zł - Boxer - 51 900 zł netto

* Ceny wg kursu z dnia 31.01.99 r. Liczba samochodów ograniczona.

AUTORYZOWANY DEALER PEUGEOT
JD - Kulej

81-571 GDYNIA, ul. Chwaszczyńska 178,
tel. (058) 629 72 72, (058) 629 72 73, fax (058) 629 72 28





Mercedes M desinge

JESZCZE WIĘCEJ KLASY

Niedawno prezentowaliśmy szczegóły najnowszego mercedesa klasy M. Wielu specjalistów jest zgodnych co do tego, że to ekskluzywnie i sprawne auto o fabrycznym symbolu ML 320 należy do bezsprzecznie najlepszych konstrukcji na świecie, oczywiście w swojej klasie, i w swoim typie prestiżowych samochodów umożliwiających wygodne poruszanie się również w warunkach terenowych.

Okazuje się jednak, że i ta wręcz doskonała maszyna może być jeszcze doskonalsza. Udowodniła to znana firma tuningowa FAB-Design, która zabrała się za podrasowanie ML 320. I znów fachowcy musieli przyznać, że to jest to. Mercedes w niczym nie zaciął swojej elegancji, nawet ją

sobie jeszcze poprawił, a ponadto zyskał na wigorze.

Zarówno na zewnątrz, jak pod względem osiągnięć, jako że zmiany obejmują nadwozie, wnętrze, układ jezdny, wydechowy i silnik.

Luksusowy samochód terenowy w wersji ML 320 po proponowanych zmianach przyspiesza do 100 km/h w 8,1 s i osiąga prędkość maksymalną 225 km/h.

Co również istotne, tak podrasowane mercedesy są dostępne nie tylko dla wąskiej grupy bogatych osobników, mieszkających w pobliżu firmy tuningowej. FAB postarała się bowiem, aby program indywidualizacji M-klasy dostępny był dla klientów prawie na całym świecie, poprzez sieć przedstawicielstw tej niemieckiej firmy, m.in. w USA, Azji i na Bliskim Wschodzie.

GMINY NA DRODZE

Jak już zapowiadaliśmy, Ministerstwo Transportu i Gospodarki Morskiej ogłosiło konkurs dla gmin, w którym główną wygraną jest samochód o wartości 50 tys. zł. Chodzi o działania samorządów w celu poprawy bezpieczeństwa na drogach przechodzących przez podległe im terytorium.

W Polsce jest ponad 1200 miejsc określonych mianem czarnych punktów. W latach 1992-96 zdarzyło się tam 25,5 tys. ciężkich wypadków, w których zginęło 5 tys. osób, a 38 tys. odniosło rany. Te czarne punkty znajdują się na ogół w pobliżu wsi i miasteczek. Gminy mogą nie mieć pieniędzy na zmodernizowanie jezdni na tych odcinkach, ale mogą odpowiednio oznakować niebezpieczne fragmenty dróg i mieć je pod szczególną kontrolą zimą.

50 X ARAL

Aral uruchomił w naszym kraju 3 kolejne stacje benzynowe w Kaliszu, Inowrocławiu oraz Kutnie. Obecnie Aral ma już w Polsce 50 stacji. Oddawane są one w użytkowanie potencjalnym koncernu na zasadzie franchisingu. Aral udostępnił m. in. urządzenia, znak towarowy, metody handlowe oraz know-how, gwarantuje także wsparcie techniczne, handlowe, logistyczne i marketingowe.

HYUNDAI NA TARCZY

Południowokoreański koncern Hyundai ostatecznie otrzymał zgodę banków na przejęcie Kia i związanej z nią Asia Motors. Oferując Hyundaiowi poparcie jednogłośnie 28 banków wierzycielskich, w tym największy - KDB. Ostateczna umowa przewiduje znaczne obniżenie długu obu przejmowanych przedsiębiorstw. Ponieważ po transakcji możliwości produkcyjne Hyundai'a wzrosną o 1 mln samochodów rocznie, będzie on miał ogromne kłopoty z ulokowaniem tej liczby aut na rynku, zwłaszcza że sprzedaż samego Hyundai'a spada w tym roku o połowę.

VOLVO W SOMBRERO

Za 70 milionów dolarów szwedzki koncern Volvo kupił dobrze prosperujące zakłady Mexicana de Autobuses (MASA). Szwedzkie firmy spodziewają się zwiększenia produkcji swoich samochodów w tym regionie Ameryki, gdzie do tej pory wytwarzali około 5 tysięcy aut rocznie. Koncern zainwestuje w Meksyku 150 milionów dolarów i planuje uruchomienie produkcji modeli S70/V70, których pierwszy tyśiąc ma zjechać z taśm montażowych już w pierwszym kwartale przyszłego roku.

PÓŁNOCNY FUNDUSZ LEASINGOWY

Północny Fundusz Leasingowy Sp. z o.o.
81-840 Sopot, al. Niepodległości 739/1



(058) 55 11 995



UBEZPIECZENIE GRATIS !!!

NIE POBIERAMY KAUCJI !

UPROSZCZONA PROCEDURA DO 10 000 PLN

30/178/000187

Leasing operacyjny środków trwałych

Proponujemy atrakcyjne warunki współpracy dla producentów i dealerów z woj. gdańskiego, elbląskiego, bydgoskiego, słupskiego i olsztyńskiego



HYUNDAI

W promocji od Nowego Roku:

ATOS 1.0 - 55 KM

już od 26 990 zł

ACCENT 1.3 - 82 KM

już od 29 100 zł

LANTRA 1.6 - 114 KM

już od 39 990 zł

Pozostałe modele również objęte promocją

tel. 30 33 444; 55 23 833

MARGO Sp. z o.o. Gdańsk,
ul. Nad Jarem 28; ul. Abrahama 1.



29/84

Groblewski

GDAŃSK-PRZYMORZE, ul. Jagiellońska 12 a.



WIELKA OBNIŻKA!

nawet do 15 000 zł



Audi

Pojazdy użytkowe (058) 550 37 38 ♦ osobowe (058) 557 55 15

W brazylijskich zakładach Toyoty w Burnastonie rusza produkcja corolli przeznaczonej na rynek europejski. Do końca 1999 roku taśmy opuści 15 tys. samochodów.

W zakładach tych wyprodukowano w tym roku 160 tys. avensisów. Produkcja 1999 r. ma przekroczyć łącznie 220 tys. aut. Japończycy nie są do końca

zadowoleni ze swojej inwestycji. Po pierwsze osiąga ona 90% wydajności podobnej fabryki w ich kraju. Po drugie trzymający się od dłuższego czasu wysoki kurs funta niekorzystnie wpływa na rozmiary eksportu, a także powoduje zwiększenie kosztów zakupu komponentów do produkcji. Z łącznych rocznych zakupów brytyjskiej Toyoty, których wartość wynosi ok. 940 mln dolarów, 55% przypada na koope-

rantów na Wyspach.

Mimo to japończycy nie rezygnują ze swych brytyjskich planów. Właśnie rozpoczęto budowę odlewni w Deeside, która w 2000 r. ma wytwarzać aluminiowe bloki i głowice do silników. Ich odbiorcą będzie pobliska fabryka, która po rozbudowie będzie wytwarzać rocznie 350-400 tys. silników przeznaczonych do corolli i avensisów. Po zakończeniu tych inwestycji łączne zaangażo-



Toyota avensis cobi

RUSKI DIESEL

Ford weryfikuje niektóre szczegóły projektu uruchomienia montowni w zakładach „Ruskij Diesel” w m. Wsewołżsk (Obwód Leningradzki), ale nie rezygnuje z niego. Rozpoczęcie budowy fabryki, zostało przesunięte z powodu kryzysu finansowego w Rosji. Amerykanie nadal poszukują w Rosji pro-

ducentów komponentów, z którymi można zawrzeć umowy na 5 lat. W tym czasie produkcja ma osiągnąć 25 tys. samochodów rocznie, musiłoby też zacząć spawanie i lakierowanie nadwozi na miejscu. Udział rosyjski komponentów ma po pierwszym roku wynosić 10% wartości samochodu, a docelowo co najmniej 50%. Planowane moce produkcyjne mają wynieść 150 tys. aut rocznie.

TOYOTA W EUROPIE

wanie Toyoty na Wyspach wartością przekroczy 2 mld dolarów.

W Północnej Francji natomiast, w Valenciennes, rozpoczęła się już budowa fabryki, w której produkowane będą miejskie toyoty yaris. W regionie tym, kie-

dys żyjącym z przemysłu ciężkiego, po zlikwidowaniu hut i kopalni panuje 20% bezrobocie. O pracę w mającej zatrudnić 2 tys. osób fabryce stara się 10 tys. chętnych. Pierwsze samochody mają zjechać z linii w 2001 roku.

Poza inwestycjami w sam zakład, który pochłonie 4 mld franków, Japończycy przeznaczali poważną kwotę na rozwój regionu. Dzięki tej inwestycji w 2005 roku udział Toyoty w europejskim rynku ma wzrosnąć z 3% do 5%.

AUTO EURO

HURTOWNIA CZĘŚCI SAMOCHODOWYCH

ul. Gdańska, Rusocin k. Gdańska
83-031 Łęgowo, Poland
e-mail: autoeuro@itnet.pl

tel./fax (+48 +58)

682 37 24 683 28 28

także sprzedaż wysyłkowa
Zamówienia złożone do godz. 14.00 realizujemy tego samego dnia

GODZINY OTWARCIA: CODZIENNE: 8⁰⁰ - 17⁰⁰, W SOBOTY: 8⁰⁰ - 13⁰⁰

EUROCAR '86 TCZEW, SADOWA MGR INŻ. MIROSŁAW SZWEDA MECHANIKA POJAZDOWA

8.00-16.00, sob. 8.00-14.00, tel. 0602 815 773
(TEREN BYŁEGO „MALINOWA”)

- Naprawy główne i bieżące samochodów krajowych i zagranicznych
- Geometria zawieszenia z pomiarem nierównoległości osi.
- Diagnostyka i regulacja silników gaźnikowych oraz diesla.
- Diagnostyka i regulacja silników z wtryskiem paliwa.
- Komputerowy pomiar składu spalin z wydrukiem danych.
- Testowanie sprawności sondy lambda.
- Mycie gaźników rewelacyjną metodą ultradźwiękową.
- Pełen zakres pozostałych usług motoryzacyjnych.
- Ekologiczna wymiana oleju.
- Mycie gaźników i układów wtryskowych amerykańską metodą PROTEC bez demontażu.
- Wymiana układów wydechowych BOSAL, wymiana amortyzatorów BOGE.

Jesteśmy Autoryzowanym Partnerem niemieckiej firmy ARAL
- producenta najwyższej światowej jakości olejów silnikowych.
Zabezpieczamy oryginalne części do wykonywanych usług.
Nie jesteśmy jedyni....., ale Twój samochód na pewno przyjeżdżał do Nas.
Zapraszamy! Przyjeźdź! Zobacz! A być może zostaniesz stałym klientem?

Udzielamy gwarancji na wykonane usługi!

HURTOWNIA OPOP

oferuje współpracę wulkanizacją, sklepom
wysokie rabaty, terminy płatności, dowóz

Możliwość autoryzacji producentów

GOODYEAR
DEBICA
MICHELIN
PIRELLI
DUNLOP
FIRESTONE
KLEBER
CEAT

Gdańsk-Oliwa, ul. Podhalańska 14 A, tel. (058) 552 07 69, tel./fax 552 06 29, tel. 552 06 11
Gdańsk, ul. Hallera 132, tel. (058) 345 53 10, Gdynia, ul. J. Wisniowskiego 32, tel. (058) 620 69 71
Łębork, ul. Krzywoustego 7, tel. (059) 662 12 23, Słupsk, ul. Słowackiego 4, tel. (059) 42 36 23

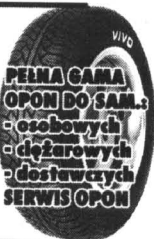

SILNIKI Z FSO

W zakładach Daewoo-FSO na Żeraniu twój przygotowania do produkcji nowych silników benzynowych o pojemnościach 0,8, 1,0 i 1,2 l. Serijna produkcja tych jednostek wystartuje w 2000 roku. Planowana zdolność produkcyjna to 200 tys. sztuk rocznie. Połowa z nich będzie przeznaczona do modelu matiz, 50 tys. do nowego vana F-100, a reszta na eksport.

NADJEŹDŹA ISUZU

Japońska firma Isuzu, która buduje w Polsce fabrykę silników (inwestując 200 mln USD) poinformowała, iż interesuje ją także wprowadzenie na nasz rynek swoich samochodów. W Instytucie Transportu Samochodowego przebadano już samochód terenowy isuzu trooper, a podczas salonu w Katowicach zaprezentowano modele NPR i NQR. Wiosną Isuzu znacznie sprzedawać w Polsce, także lekkie ciężarówki.

Tymczasem w fabryce silników Isuzu w Tychach rozpoczęto budowę próbnej partii jednostek napędowych. Normalna produkcja rozpocznie się w czerwcu. Zanim to się stanie, fabrykę czeka jeszcze zatrudnienie i szkolenie nowych pracowników. W końcu stycznia ma być ich 300. Jarosław Roztock i Isuzu Motors Polska powiedział, że tak długi rozruch technologiczny ma zapewnić w przyszłości wytwarzanie silników najwyższej jakości. Rocznie fabryka będzie produkować 300 tys. silników przeznaczonych dla europejskich zakładów Opla. Wytwarzany w Tychach silnik to nowoczesny diesel o pojemności 1,7 l.

AUTO SALON S.C.

R. PAŁKOWSKI A. GORECKI

Okazja! Autoalarm lub radio Blaupunkt GRATIS

SAMOCZODY DOSTAWCZE
Citroën: C15, Berlingo
Polonez Truck - 2 000 zł taniej

Salon sprzedaży samochodów
Serwis
Usługi blacharsko-lakiernicze

LEASING
Atrakcyjny pakiet ubezpieczeń:
OC - gratis, AC - już od 4 % wartości samochodu

80-209 CHWASZCZYNO TUCHOM, ul. GDYŃSKA 99, tel. 552 84 32, 552 84 66
Przy głównej trasie Chwaszczyno-Żukowo

Druga inwazja z Aldebarana.

Przez pół wieku po nieudanej misji NGTRXa i PWRKAl Aldebarani zbiegali siły - i tym razem postanowili nawiedzić ziemię większą siłą i w sposób naukowy przebadając jak właściwie można by Ziemią wykorzystywać. Wybrali, oczywiście, rozwiązania ekstremalne - gdyż Aldebarani mają już zacięcie naukowe - a uczeni są bezliftni, gdy chodzi o sprawdzanie swoich hipotez.

W tym celu wybrali dwa narody, żyjące w podobnych warunkach, o podobnej historii - i podobnej liczebności...

• Poronia miała pecha.

W dniu Inwazji wielka Żelazna Kurtyna odgradziła Poronię od świata. Nikt i nic nie mogło jej przekroczyć - bez zgody Aldebarani. Wojska NATO używały wszelkich środków - poza bombą atomową, gdyż w końcu rzecz zdarzyła się w Europie - ale Kurtyna była absolutnie nie do zniszczenia.

• A za nią działy się rzeczy straszne!

Parę tysięcy Aldebarani zniszczyło cały przemysł zbrojeniowy Poronii - a także broń, którą składowano w magazynach państwowych. Po czym rozpoczęło się polowanie.

Janusz Korwin-Mikke:

Geniuszowi, Stanisławowi Lemowi, w podzięce



Aldebarani, uzbrojeni w laserowe karabiny, polowali na każdego Poronijczyka, którego udało im się dostrzec. Kobiety i dzieci oszczędzali - by w przyszłości nie zabrakło im materiału do polowań; po prostu ich nie zauważali. Mężczyźni natomiast, często jeszcze żywych, poddawali sekcjom i rozmaitym eksperymentom naukowym. Cierpieli oni często męczarnie takie, że Adolf Hitler z doktorem Mengele mogliby być uznani za wzór humanitaryzmu.

W przeciągu 50 lat polowań na ludzi męska jej populacja zmniejszyła się czterokrotnie. Po czym polowania stały się rzadsze (Aldebarani wiedzieli już prawie wszystko) i wreszcie ustały - a po dalszych 50 latach zniknęła Żelazna Kurtyna.

• Dokładnie w tym samym czasie zniknęła też Żelazna Kurtyna okalająca Rurytanię. Jednak tam te 100 lat wyglądało zupełnie inaczej!

Przed wszystkim Aldebarani przebiegali się tam za ludzi - i chodzili wiecznie uśmiechnięci. ZPonad rozdawali zachwyconym Rurytaniaczkom wszystko, czego tylko oni zapragnęli.

Ludność nurzała się w przepychu. Usłudzi Aldebarani poza dobrymi materiałami zaczęli - po krótkim czasie - dostarczać jej także strawę duchową - a mianowicie filmy nie tylko stereo - ale nawet zapachowe i dotykowe. Były też filmy erotyczne - oczywiście, dla każdej płci z osobna.

Technika dotykowa była tak wspaniała, że po takich doświadczeniach Rurytaniaczki w ogóle nie chciały patrzeć na pleć przeciwną - bo niby po co?

Dnie upływały im na konsumpcji rozmaitych darów - w szczególności jedzenia i picia (wino miało smak łąki niebiańskiej!) - toteż wszyscy mocno potluścili, (co jednak w niczym nie przeszkadzało w życiu, gdyż pasy antygravitacyjne nadawały ich brzuchom właściwy ciężar, tzn. lekkość).

Natomiast noce - na specjalnych leżankach, gdzie można było doświadczać wrażeń takich, iż potem przez pół dnia byli jeszcze nieprzytomni z rozkoszy (Oczywiście: ta sama aparatura przekazywała aldebaraniom wszelkie dane o fizjologii ludzkiej, jako tą metodą można było zdobyć; w końcu była to wyprawa naukowa - a nie przyjazd Trzech Króli!)

Gdy po 50 latach rozdawnictwo darów osłabło, a po 100 Aldebarani zniknęli, Rurytaniaczki były niepokieszeni...

• To znaczy: resztki Rurytaniaczek.

Przez lata życia w narzuconym hedonizmie Rurytaniaczki nie dochowali się bowiem żadnego praktycznie potomstwa. Nieliczne dzieci, wychowywane w takim otoczeniu, też wyrastały na biernych, nie umiejących walczyć o cokolwiek, ludzi. Przecież dostawali, co chcieli.

Modlenie się „Chleba naszego powszedniego...” byłoby śmieszne - więc wszelka wiara zanikła. Resztki populacji beznadziejnie tęskniły tylko za jednym: za powrotem Aldebarani.

Ludność po zdjęciu Żelaznej Kurtyny po prostu oniemiała na widok tego, co stało się z Rurytaniaczkami.

• Zupełnie inaczej było w Poronii.

Każdy Poronijczyk, który przeżył dzień, gorąco modlił się by podziękować Bogu - i naprawdę czuł smak życia! Tak nawiasem: przeszli masowo na Mormonizm - wielożoność - gdyż kobiety i dzieci musiały mieć mężów i ojców... Ponieważ złapać dawali się najgłupszy, najpowolniejszy i najłabszy - przeto Poronijczyki męstwem, mądrością, szybkością i siłą bili na głowę wszystkich Europejczyków, którzy po zdjęciu Żelaznej Kurtyny przyjechali uważać się nad ich losem. W walce z Aldebarani rozwinięta nieznaną gdzieś indziej technikę - i dokonali wielu prostych, a nie znanych gdzie indziej wynalazków. Ich żony słuchały mężów, a dzieci matek - bo był to warunek przetrwania: niesfome dzieci mogły narazić życie ojca - jedynego żywiciela.

• Ludność po zniknięciu Żelaznej Kurtyny po prostu oniemiała.

Socjaliści obiecują ludziom Raj na Ziemi. Każdemu według potrzeb, jak najmniej pracy, swobodę seksualną i masę rozrywki.

Na szczęście: z powodów ekonomicznych nie mogą tego ludzkości zapewnić. Ale sporo już zrobili w tym kierunku - i chcą zrobić jeszcze więcej. Sądzę więc, że należy ich możliwie szybko pozamykać do klatek - a najlepiej wsadzić wszystkich Czerwonych w rakietę i wystrzelić na Aldebarana. To parę tysięcy lat świetlnych od Ziemi...

Według dość ugruntowanego poglądu, car Piotr Pierwszy, był tym rosyjskim władcą, który pchnął Rosję ku wielkości. Dla nas nieszczęśliwie zbiegło się to w czasie ze stabilizacją Rzeczypospolitej. Zresztą Rosja potężniała w znacznym stopniu kosztem naszej słabości.

Mozna przypuszczać, że Rosjanie przypisują uwiad swojej mocarstwu osobie Gorbaczowa. W istocie to on zdemontował mocarstwo, tyle, że słabość Rosji - „przebranej” za Związek Radziecki - nie była jego zasługą. Była wynikiem słabości cywilizacyjnej komunizmu, który okazał się systemem wydatnym jedynymiarowo. To znaczy tylko w wymiarze eksportu rewolucji i to na bagnatach. Tej wydajności towarzyszyła kontrastowo słabość cywilizacyjna własnie. I ostatecznie „wyszło sztydo z worka”. Gorbaczow był tylko tym, który miał odwagę dostrzec niebezpieczeństwo udawania, że owego „sztyda” się nie widzi.

Szczęśliwie dla nas potrafiliśmy słabość Rosji wykorzystać do odbudowania swojej niepodległości. I to niepodległości realnej, czyli materialnej. Byłiśmy państwem zależnym od Rosji w każdym wymiarze, także ekonomicznym.

W imieniu własnym

Przyszłość Rosji



Wyzwolenie polityczne byłoby niewiele warte jeśli okazałoby się, że żywni jesteśmy krowkami. Ze zależy od tego czy zakręcą nam kurki na rurociągach, czy też nie. Okazało się, że nie zależy. Wstrząs, jakiego doznała Rosja nie dotknął nas. Więcej. Odczuliśmy go mniej boleśnie niż wiele krajów Zachodu, do którego my dopiero dążymy. Mogło być różnie. Nie tylko Polska skutecznie zdjęła ekonomiczne moskiewskie kajdany. Poza Czechami i Węgrami, także Kraje Bałtyckie wydają się być pewne swojej przyszłości. Natomiast Białoruś jest przykładem skutecznego uzależnienia. Ukrainie życzymy jak najlepiej, choć trudno jednoznacznie przepowiedzieć jaką przyszłość naszemu sąsiadowi.

Z kolei przed samą Rosją mnożą się pytania. Zasadnicze z nich wynika z konieczności pogodzenia się z faktem, że świat przestał być dwubiegunowy i pozostała na placu zmagania jedna superpotęga. Jeśli ktokolwiek miał co do tego wątpliwości, to 1998 rok powinien go ich pozbawić. Dwie interwencje zbrojne Stanów Zjednoczonych, podjęte bez ubiegania się o zgodę Rady Bezpieczeństwa ONZ, postawiły międzynarodową społeczność i stałych członków Rady Bezpieczeństwa wobec prostego wyboru. Albo bezwarunkowe poparcie (jak Wielka Brytania), albo bezskuteczne protesty (jak Rosja, Chiny i Francja).

Jeszcze tak niedawno nie było alternatywy. Każde takie zdarzenie oznaczałoby ponad wszelką wątpliwość militarną reakcję Rosjan - co najwyżej „przebranych” za „chińskich ochotników” lub „wietnamskich patriotów”.

Czy Rosja może zachować status quo? To znaczy, czy Rosja może przetrwać traciąc kolonialne zdobycze? Oczywiście nikt odpowiedział nie da wiążącej odpowiedzi. Pozostają spekulacje i historyczne analogie. Jeśli z Imperium Brytyjskiego pozostały tylko wyspy w Europie, to czy z imperialnej Rosji nie pozostanie tylko Moskwa z Nowogrodem? Zaiste, nie ma czego zazdrościć premierowi Primakowowi.

Jacek Merkel

Lista 11 ras psów uznanych za ostre nadal wzbudza wiele kontrowersji. Jakiekolwiek byłoby jednak opinie społeczeństwa, od 7 lutego bieżącego roku właściciele psów wymienionych w wykazie powinni posiadać zezwolenie na ich posiadanie. Wśród psów, które znalazły się na liście ras agresywnych są: amerykański pit bull terrier, perro de Presa Mallorquin, ściwego, z racji na swoje miejsce zamieszkania, organu gminy Warunki, od których uzależnione jest wydanie zezwolenia nie są określone ustawowo. Brak również przepisów, dotyczących anulowania zezwoleń oraz kar za nielegalne posiadanie psa z listy ras ostrych. Posiadacze psów z listy mają 30 dni na uzyskanie zezwolenia, licząc od dnia wejścia rozporządzenia w życie, czyli od 8 stycznia. Ci, którzy zamierzają nabyć psy rasy

Psy na cenzurowanym

buldog amerykański, dog argentyński, perro de Presa Canario, tosa inu, rottweiler, akbash dog, anatolian karabash, moskiewski stróżujący oraz owczarek kaukaski. Najczęściej spotykany w naszym kraju psem z tej listy jest rottweiler.

Według rozporządzenia ministra spraw wewnętrznych i administracji z 15 grudnia ubiegłego roku, osoba ubiegająca się o wydanie zezwolenia na posiadanie psa rasy agresywnej, wymienionej w wykazie, powinna złożyć pisemny wniosek o wydanie takiego zezwolenia do wła-

jętej w ministerialnym wykazie, w ciągu 30 dni do dnia kupna psa powinni złożyć wnioski o zezwolenie.

We wniosku powinny znaleźć się dane personalne wnioskodawcy oraz jego adres zamieszkania. Dodatkowo należy dołączyć pisemną informację o pochodzeniu psa, jego rasie, wieku i płci. Jeśli czworonóg jest w jakis sposób oznakowany, powinno się to również zaznaczyć. Trzeba także poinformować o miejscu i warunkach przetrzymywania psa.

Złoto i platyna, diamenty i nafta, uran, srebro, chrom, kobalt, tor, molibden, miedź, siarka, nikiel, węgiewiel, żelazo, cyna, cynk... słowem: cała tablica Mendelejewa. Gdzie? Na najbogatszym kontynencie świata. Dla ułatwienia dodajmy, że nie jest to ani Azja, ani Australia, ani żadna z Ameryk. A więc Antarktyda!

Skąd wiadomo, że właśnie tam znajduje się ten niewyobraźalnie bogaty skarbiec? Głównie - z teorii. Przed dwustu milionami lat, jak twierdzą paleogeomorfologowie, istniał na Ziemi jeden tylko kontynent - Pangea, otoczony wodami jednego oceanu - Panthalassy. Parędziesiąt milionów lat później Pangea rozpadła się, dając początek kontynentowi Laurazji - na północy i Gondwanie - na południu.

Między nimi powstał nowy ocean - Tetyda. W wyniku dalszych podziałów z Laurazji narodziła się Ameryka Północna, a z Gondwanii - Ameryka Południowa, Afryka, Indie, Australia, Nowa Zelandia i Antarktyda. Ta ostatnia, jak się uważa, znajdowała się niegdyś w samym sercu Gondwany.

Z tego przede wszystkim faktu geolodzy wyciągają wniosek, iż powinna być ona bardziej zasobna w minerały niż bardziej peryferyjne położone części pradawnego kontynentu. Rozmieszczenie złóż mineralnych na Ziemi nie jest bowiem sprawą przypadkową. Decydowały o tym mechanizmy geologiczne, których natury nie udało się jeszcze w pełni poznać, ale o których wiadomo już wystarczająco wiele, by przypuszczać, jak wielkie potencjalne skarby skryte są pod lodową czaszą Antarktydy. Byłoby to poza wszelkim prawdopodobieństwem, gdyby kontynent liczący 14 milionów kilometrów kwadratowych, stanowiący jedną dziesiątą powierzchni wszystkich ziemskich lądów, był zupełnie jałowy.

Nic zresztą, poza lodowym pancernem, na to nie wskazuje. Historia południowego kontynentu była bardzo urozmaicona. Szczątki znajdowane na wybrzeżach Antarktydy wskazują, iż krzewiła się tam niegdyś bujna roślinność, co pozwala spodziewać się złóż mineralnych pochodzenia organicznego, jak węgiewiel, ropa i gaz. Skamieniałe kości świadczą, że i tamte tereny uczęszczane były przez liczne gatunki prehistorycznych zwierząt - przede wszystkim dinozaurów.

Geologicznie Antarktydę można podzielić na dwie

główne części położone na wschód i zachód od łańcucha górskiego, biegnącego mniej więcej z północy na południe - i znow na północ (wszak jesteśmy na biegunie) od Morza Weddella do Ziemi Wiktorii. Wschodnią część stanowi stara skalista płyta kontynentalna, której podobieństwo geologiczne jest miejscami uderzające, w zestawieniu z fantastycznie bogatymi terenami w Afryce Południowej.

Na zachód od łańcucha transantarktycznego znajduje się mniejsza, ale i młodsza część kontynentu. Tu z kolei, zwłaszcza w rejonie Półwyspu Antarktycznego, stanowi ona jakby geologiczne przedłużenie złóż południowoamerykańskich - z łańcuchem Andów Antarktycznych włącznie. W różnych częściach lodowego kontynentu zlokalizowanego struktury podobne do tych, jakie znajdują się na sąsiednich lądach - z Australią - przy czym to „sąsiedztwo” należy rozumieć raczej w kategoriach

Wierzyć na słowo Skarb pod lodem

historycznych niż współczesnych. Obecnie ten najbardziej samotny ląd znajduje się o tysiąc kilometrów od południowo-amerykańskiego przylądka Horn, dwa i pół tysiąca kilometrów od Tasmanii i cztery tysiące kilometrów od Afryki. A Półwysp Indyjski, który kiedyś znajdował się razem z Antarktydą w obrębie jednej Gondwany, oddał się od tej pierwszej aż o 9000 kilometrów.

U wybrzeży wszystkich dawnych „sąsiadów”, dokładniej koło południowych przylądków Ameryki, Afryki, Australii i Nowej Zelandii odkryto bogate złoża ropy i gazu. Nic nie wskazuje na to, by nie miało ich być wokół całej Antarktydy. (Szczególnie obiecujące są zwłaszcza jej zachodnie wybrzeża).

U stóp Gór Transantarktycznych, od Ziemi Wiktorii w kierunku bieguna południowego, znajdują się prawdopodobnie najbogatsze na świecie złoża węgiewiel, które jednak - z uwagi na warunki - nie będą prawdopodobnie nigdy, albo tylko w znikomym stopniu, eksploatowane.

Poznane już struktury geologiczne, jak też zdalne badania (anomalia magnetyczne) wskazują, iż pod lodami kryją się przebogate złoża żelaza - zwłaszcza na Ziemi Królowej Maud oraz na Ziemi Enderby'ego. (Po-

dobierstwa do terenów diamentonośnych z okolic Kimberley wskazują, że na Ziemi Królowej Maud mogą znajdować się również złoża szlachetnych kamieni).

Różne inne oznaki wskazują na istnienie złóż wymiennych już na wstępie pierwiastków, jak również wielu, wielu innych. Problem jest tylko ten - jak się do nich dobrać. Skarby kryje często kilkumetrowej grubości warstwa lodu. Trudniej z nią sobie poradzić niż z litą skalą. O ile, gdzie indziej drążono już otwory na głębokości kilkunastu nawet kilometrów, o tyle w lodzie nie udało się dotąd zrobić dziury głębszej niż 2200 metrów.

W temperaturach dochodzących nawet do - 90 st. C stał staje się krucha jak szkło. Huraganowe wiatry, dochodzące do prędkości 320 km/godz. nie ułatwiają pracy. Poza tym antarktyczny lód się porusza. Na kontynentalnych stokach przemieszcza się on z szybkością dwóch kilometrów rocznie!

Nad wszystko zaś dostępu do kontynentu broni potężna, niekiedy wielusetkometrowej szerokości, zapora lodowa. Poza nią zagrażają żegludze gigantyczne góry lodowe. (Długość jednej z nich przekraczała 320 kilometrów). Jeśli są tak ogromne trudności z dostarczeniem sprzętu dla niezliczonych stacji naukowych, to co dopiero mówić o przemysłowych urządzeniach wydobywczych. Samolotami przewieźć ich się raczej nie da. Zresztą ten środek transportu też jest mocno niepewny. (Same Stany Zjednoczone straciły już na Antarktydzie około 50 samochodów).

O budowie portów nie ma nawet co marzyć. Góry lodowe odrywające się od lodolodu są w stanie zmieścić wszystko, co napotkają po drodze, ze statkami włącznie. (W 1985 roku jeden z nich przecięła na pół brytyjski statek „Southern Quest”).

Jedynym realnie dostępnym bogactwem południowego kontynentu zdaje się być tylko... lód. I nie ma w tym żartu. Na Antarktydzie zmagazynowane jest dziewięćdziesiąt procent ziemskich zasobów słodkiej wody. Rozważano już kiedyś możliwość holowania gór lodowych w suche rejon świata - np. do Arabii Saudyjskiej - i wyszło, że nie byłoby to przedsięwzięcie tak zupełnie pozbawione sensu.

Ale sezam ukryty pod lodowym pancernem Antarktydy długo jeszcze pozostanie zamknięty dla poszukiwaczy skarbów. I oby jak najdłużej!

Barbara Lemkowska

BEZ AMPUTACJI

Znaczna część amputacji nóg z powodu zaburzeń krążenia przeprowadzana w Niemczech jest zbędna - twierdzi specjalista w dziedzinie chorób naczyniowych, profesor Hans Schweiger. Jego zdaniem, w ciągu ostatnich pięciu lat dokonano niepotrzebnie pięćdziesięciu tysięcy amputacji. Rocznie przeprowadza się ich w Niemczech dwadzieścia pięć tysięcy, z czego dziesięciu tysięcy można by uniknąć dzięki operacjom naczyniowym. Przyczyną tej sytuacji jest zbyt mała liczba specjalistów chirurgii naczyniowej oraz niedostateczna wiedza pacjentów i lekarzy.

ZIEMNIANKI NA SUROWO

Biotechnolodzy z Institute for Plants Research w Nowym Jorku wprowadzili do ziemniaków antygen wirusa wywołującego żółtaczkę typu B. Okazało się, że szczury, które karmiono owymi ziemniakami, uodporniły się na żółtaczkę. Jednak gotowanie czy smażenie ziemniaków całkowicie niszczy ich uodporniające właściwości. Naukowcy użyli także bananów. Wszystko wskazuje na to, że one także zaabsorbują antygen wirusa żółtaczki i staną się wirusowo rodzaju szczepionką przeciw tej chorobie.

Czy się stoi, czy się leży, dwa tysiące się należy - jeszcze do niedawna było to jedno z najważniejszych przykazań pracownika znanego Wsley. Według najnowszego sondażu CBOS, takie myślenie powoli odchodzi do lamusa. Zdecydowana większość Polaków (64 proc.) przyznała, że obecnie pracują lepiej niż przed 1989 rokiem, poświęcając sprawom zawodowym więcej czasu (73 proc.) oraz bardziej się angażując (70 proc.). Tylko co ósmy respondent CBOS jest zdania, że obecnie pracujemy gorzej. Co ciekawe, okazuje się, że aby utrzymać bądź zdobyć zatrudnienie, jesteśmy gotowi do niemałych poświęceń, np. rzucenia palenia, a nawet zmiany wyglądu zewnętrznego.

Właściwie wszystkie grupy społeczne dostrzegły większą niż w PRL pracowitość Polaka. Najmniej zmian w stosunku do pracy dostrzegają rolnicy i robotnicy niewykwalifikowani. Co piąty rolnik uważa, że Polacy obecnie pracują tak samo jak 10 lat temu (22 proc.) i poświęcają pracy tyle samo czasu co dawniej (23 proc.). Co czwarty robotnik niewykwalifikowany (24 proc.) nie dostrzega żadnych zmian jakościowych, a co piąty (20 proc.) uważa, że nie nastąpiły zmiany w ilości czasu przeznaczanego na pracę.

Można więc zaryzykować tezę, że istnieją w Polsce enkla-

PRACOWITOŚĆ PO POLSKU

wy, dla których w sferze aktywności zawodowej czas się zatrzymał, a zmianom systemowym nie towarzyszy wymuszona przez rynek zatrudnienia zmiana stosunku do pracy - twierdzą socjologowie CBOS. Dobre mniemania o naszej sumienności i solidności rośnie wraz z wykształceniem i jego poziomem materialnym.

Co jesteśmy w stanie zrobić, aby zdobyć dobre płatną pracę? Przede wszystkim iść na dodatkowe szkolenie, ale pod warunkiem, że jest ono finansowane przez firmę. Na drugim miejscu na liście wyrzeczzeń i poświęceń znalazło się wczesne wstawanie. Zgodzilibyśmy się także nauczyć obsługi komputera. Jednak łatwiej przyszłoby się Polakom rozstać z papierosem, niż zmusić do uczenia języków obcych. Niewiele

ponad połowa respondentów deklaruje natomiast, że w imię dobrej pracy może... całkowicie zmienić styl ubierania, fryzurę czy makijaż. Nawet wysokie wynagrodzenie raczej nie zmusiłoby rodaków do przyjęcia oferty pracy, gdyby musieli: chodzić do niej w soboty i niedziele, podjąć na własny koszt szkolenie, wyjeżdżać często na delegacje,

przeprowadzić się do innej miejscowości.

Trzy czwarte Polaków nie zdecydowałoby się na zatrudnienie w firmie, która wymagałaby pełnej dyspozycyjności przez 24 godziny, 7 dni w tygodniu. Nie chcemy też podjąć pracy, gdzie są trudne do zniesienia warunki, takie, jak duży hałas i brud, czy ciężki dojazd.

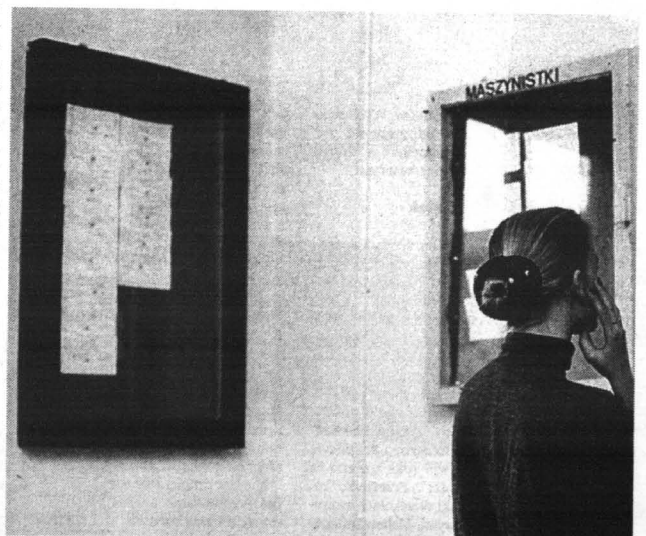

CENTRUM MASZYN DO SZYCIA

GDYNIA, ul. Starowiejska 42
tel. 620-50-93
Gdynia-Orlowo, ul. Nawigatorów 7
tel. kom. 0601 63 57 94

Autoryzowany dealer:
**JUKI, PFAFF, SINGER ŁUCZNIK
HUSQVARNA**

Zapraszamy na zakupy!

FIRMA „MEG”

**OFERUJE UŻYWANY
SPRZĘT BUDOWLANY**

- ◆ miniładowarkę BOBCAT 743
- ◆ sprzętarki srubowe FLOTTMAN
- ◆ piły do asfaltu
- ◆ zagęszczarki gruntu WACKER

tel. (058) 562 58 07

**Specjalistyczne koperty
TYVEK**

i nie tylko

Naturalnie z firmy **HH DRUCK**

Ponadto: koperty z tworzyw sztucznych
koperty papierowe
papier komputerowy
papier ksero
papier TYVEK
oraz usługi transportowe do 1 tony

HH DRUCK

JERZY LIEDTKE

83-110 Tczew

Biuro: ul. Jagiellońska 55, tel./fax (058) 532 74 74, tel. kom. 0601 665 527



83-130 PELPLIN, UL. PODGÓRNA 8

TEL. 536 12 56, 536 12 57

DZIAŁ ZBYTU: TEL. 536 12 58

DZIAŁ MARKETINGU: TEL. 536 36 84

ZAKŁADY MIĘSNE „MICHNA”

Spółka z o.o.

Naszą specjalnością są:

- szynka kociewska • pasztetowa wiejska
- wędzonka pomorska • krakowska sucha
- boczek wędzony ekstra • mielonka podwędzana
- bekon grillowy • polędwica sopocka

NOWE WOJEWÓDZTWO ...

NOWE MOŻLIWOŚCI ...

NOWE KSIĄŻKI ...

**Powinieneś
w nich być**



województwo
kujawsko-pomorskie

Zadzwoń i umów się na spotkanie z naszym przedstawicielem: tel. 652 26 99



**REGIONALNE
KSIĄŻKI TELEFONICZNE**

... STOP ... JEST PROMOCJA ... STOP ...

SKORTEKX

zapraszamy
do przyjrzenia się
naszej ofercie
w pełnym asortymencie
odzieży roboczej
i artykułów BHP

GWARANTUJEMY od lat
jakość, trwałość, wytrzymałość
dogodne terminy i dobrą cenę
o reszcie możemy porozmawiać

Elastycznie dopasujemy się do
potrzeb naszego klienta -
w zakresie artykułów BHP

skórtex

zakład pracy chronionej

centrala Braniewo Olsztynsk: 4 tel.fax 0-55 243-25-62, 243-27-47, 243-26-59
oddziały Elbląg Niska 5 tel.fax 0-55 232-43-29
oddziały Gdańsk Łąkowa 35/38 tel.fax 0-58 301-86-35
oddziały Szum Zwiąszczurczago 7 tel.fax 0-55 217-39-46

Przy zakupach naszych artykułów
udzielamy ulgi przy wpłatach na PFRON

**KOMPLEKSOWE WYPOSAŻANIE
SKLEPÓW I GASTRONOMII**

medium sp. z o.o.

Lady chłodnicze, kasy fiskalne, wagi, metkownice
Meble i nowoczesne systemy meblowe
Doświadczenie, rzetelność. Serwis, tel. (058) 620-32-64

**DOBRA KUCHNIA
POSTAW NA SPRZĘT**



RATY LEASING

Gdynia, ul. Portowa 4, tel. 620-02-47, tel./fax 620-30-24
Elbląg, ul. Królewiecka 96, tel. (055) 234-51-46