

my wiemy, że
KASY FISKALNE
 są tylko obowiązkiem
 ale z nami przejdiesz to bez bólu

GRACOMM ul. Batalionów Chłopskich 25, 82-500 Kwidzyn, tel./fax (055) 279-72-40 http://www.gracomm.com.pl

FIAT
Bravo - Brava
 model '99 już w sprzedaży !!!
 SALON SAMOCHODOWY Volant
 Kwidzyn, ul. Polna 1, tel. 279 50 28



nie czekaj aż Cię inni wyprzedzą...
279-58-09
 RACOMM, A TAKŻE DOSTARCZAMY
INTERNET
 www.kwidzyn.top.pl

82-500 KWIDZYN
 UL. TECZOWA 1C
 TEL. FAX 229-2796317
 TEL. KOM 061-630481

TELE
!!! UWAGA !!!
 TELEKARTY SIMPLUS
 TERAZ RÓWNIEŻ
 W WYBRANYCH PUNKTACH
 NA TERENIE KWIDZYŃNA
 I PRABUTY
 ORAZ NA STACJACH
 BENZYNOWYCH



KURIER
 DZIENNIK
 Kwidzyński
 GAZETA POWIATU KWIDZYŃSKIEGO

ROZK
 AUTORYZOWANY DEALER
 PROMOCJA
era
 GSM
 KWIDZYN UL. TARGOWA 28
 tel.-fax (0-55) 279 32 45

KWIDZYN, SUSZ, SADLINKI, GARDEJA, PRABUTY, KISIELICE, RYJEWO
 ROK VIII • NR6/397 • TEL./FAX 279-40-63, TEL. 279-22-64, 279-30-59 • 11.02.1999 R • ISSN 1232-0099 • NAKŁAD 8000 • INDEKS 324965 • CENA 1,10 zł

Salony Meblowe
SYNAK
MEBLES
 Kwidzyn, ul. Toruńska (055) 279-50-38, 279-50-39



Firma J. Ceglowski
OPONY
 DO SAMOCHODÓW
 OSOBOWYCH, DOSTAWCZYCH,
 CIĘŻAROWYCH
 I POJAZDÓW PRZEMYSŁOWYCH

Autoryzowany dealer firm:
Firestone **BRIDGESTONE** STOMIL DEBICA
GOOD YEAR **MICHELIN** STOMIL POZNAŃ
 STOMIL OLSZTYŃ

KWIDZYN ul. Młynarska 4, ul. Toruńska 36,
 tel. (055) 279-73-63, tel. 279 21 11 wew. 7
 279 03 33
 090 52 46 93

Przedsiębiorstwo
Auto Van s.c.
SZYBY SAMOCHODOWE, CZĘŚCI ZAMIENNE
 Po co jeździć 100 km - a nas kupisz
 w cenach tradycyjnych firm:
**AUTO PARTNER, AUTO EURO,
 FOTA, AKRA, LUCAS**

82-500 Kwidzyn, ul. Kościuski 49A (naprzeciw Komendy
 Rejonowej Policji), tel. 279 58 60, tel./fax (055) 279-33-13

Z Kwidzyna do Brukseli
Posel Jerzy Godzik w NATO
 Posel Unii Wolności, Jerzy Godzik jako jedyny parlamentarzysta spoza Komisji Obrony Narodowej odwiedził siedzibę paktu NATO w Brukseli oraz siedzibę połączonych sztabów armii w Mons. Wizyta trwała dwa dni.

Pierwszy dzień wizyty upłynął pod znakiem zwiedzania serca politycznego paktu w Brukseli. Tu zapadają decyzje o ewentualnych interwencjach. W Brukseli pracuje 10 tysięcy urzędników. Jest tu także polska misja. Bruksela jest miejscem, w którym Polska ma aż trzech ambasadorów: przy Królestwie Belgii, przy Unii Europejskiej oraz przy NATO. Jerzy Godzik mówi, że obejmując w 1990 roku urząd burmistrza nawet nie podejrzewał, że kiedykolwiek odwiedzi serce NATO.

Czwórka przebojem we Włoszech

„Cudze chwalicie, swego nie znacie” - tak można by podsumować wrażenia, jakie wywarła na przedstawicielkach kwidzyńskiej Szkoły Podstawowej nr 4 wizyta we Włoszech.

Małgorzata Plocharska, dyrektor SP 4 oraz Irena Żymowa, nauczycielka języka angielskiego z tejże szkoły niedawno wróciły z sześciodniowej wizyty we włoskim Erculanum, gdzie wraz z przedstawicielami kilku podstawówek z Włoch, Anglii, Danii, Niemiec oraz Polski opracowały wspólny projekt edukacyjny. Będzie on realizowany w ramach programu europejskich projektów edukacyjnych SOCRATES Comenius, o którym pisaliśmy dwa tygodnie temu. Daje on możliwość zapoznania się z europejskim wymiarem powszechnie nauczanych przedmiotów. Jego celem jest poprawa jakości edukacji.

R E K L A M A

W Kwidzynie lepsza woda CHLOR ODCHODZI DO LAMUSA

Przedsiębiorstwo Wodociągów i Kanalizacji w Kwidzynie planuje wykonanie w tym roku szeregu inwestycji, które poprawią jakość wody pitnej. Mimo oddania do użytku stacji uzdatniania wody w Kamionce, będącej darem International Paper dla miasta, prezės Jacek Wilke uważa, że woda w mieście może być jeszcze lepsza.

Chcemy osiągnąć rezultaty mieszczące się nie w górnych granicach normy europejskiej, ale o wiele lepsze. W ubiegłym roku rozpoczęła się modernizacja ujęcia wody na ul. Sportowej. Wszystkie urządzenia będą zastąpione nowymi. Zmodernizowany zostanie także odcinek magistrali od ujęcia do wieży ciśnień. Pierwszy etap już zakończono, drugi rozpocznie się wiosną. Praktycznie przy ul. Sportowej powstanie nowa stacja uzdatniania wody. Będzie ona w pełni zautomatyzowana. Po zakończeniu prac będziemy mogli przystąpić do planowania sieci wodociągowej w tej części miasta - powiedział prezes J. Wilke.

Drogi odblokowane

Protestujący w powiecie kwidzyńskim rolnicy odblokowali wszystkie drogi. Przejedna była droga krajowa z Kwidzyna do Grudziądza oraz droga z Kwidzyna do Prabutu. 4 lutego rolnicy posłuchali przewodniczącego Samoobrony, Andrzeja Leppera i zawiesili protest.

W tym dniu od rana rolnicy blokowali drogi Kwidzyn - Grudziądz w miejscowościach Bądk i Gardreja oraz Prabuty - Kwidzyn w miejscowości Rakowie. Blokada była także ustawiona w Rusinowie, aby uniemożliwić dojazd do Grudziądza. Drogi odblokowano w jedenasty dzień protestu. Najtrudniejsze okazało się odblokowanie drogi w Bądkach, gdzie znajdowała się największa blokada - uczestniczyło w niej około 60 ciągników i około 80 rolników. Desperacja rolników była ogromna. Mimo mrozu i zimnej, nieprzyjemnej pogody nie zrywano jej. W szeregi rolników wkroczyła się nerwowa atmosfera. Wyrażało się między innymi nieprzepuszczeniem przez blokadę samochodu kolporterów z „Kuriere Kwidzyńskim”. Rolników wspierało wielu sponsorów, którzy dostarczali im np. ciepłe posiłki. Blokadę sparaliżowały ruch w powiecie kwidzyńskim. Momentami było ich sześć, a nawet siedem. Blokowano także objazdy. Często dzięki mediacjom przepuszczano samochody osobowe. Środa, 3 lutego była najtrudniejszym dniem - desperacja rolników sięgała szczytu. Z wielkimi nadziejami protestujący przyjęli wiadomość o rozpoczęciu przez rząd rozmów z przywódcami związków rolników. W nocy z 7 na 8 lutego rząd i związki rolników przyjęły dokument, który otwiera drogę do dalszych rozmów o problemach polskiej wsi.

R E K L A M A

Mamy mistrza ortografii
 Konkurs ortograficzny „Szukamy Mistrza Ortografii”, po raz szósty organizowany przez Szkołę Podstawową nr 1 w Kwidzynie oraz „Kurier Kwidzyński”, został rozstrzygnięty 2 lutego.

Zespoły do strategii
 Rada Powiatu Kwidzyńskiego powołała dwa zespoły ekspertów, które opracują strategię funkcjonowania powiatowej służby zdrowia oraz strategię funkcjonowania praktycznej nauki zawodu w szkołach zawodowych.

Przychodnie dłużej otwarte
 W Kwidzynie przedłużony zostały godziny otwarcia dwóch przychodni. Przychodnie przy ul. Kolałtarskiej oraz przy placu Plebiscytowym będą otwarte od godziny 8.00 do godziny 18.00.

Gimnazja w podstawówkach
 W Kwidzynie prawdziwa oświatowa rewolucja rozpocznie się 1 września 1999 r.

LUNAR s.c.
okna PCV
 82-500 Kwidzyn, ul. Zwirowa 10, tel. 279-63-31, 279-00-58

-bramy garażowe
 -drzwi i bramy z atestem ppóz UNIMA
 -rolety, żaluzje

drzwi antywłamaniowe GERDA
 drzwi PORTA
 podłogi szwedzkie
 okna drewnoklejone DANLUX

AUTOALARMY
 ZNAKOWANIE POJAZDÓW
 AUTORYZOWANY SERWIS
 Kwidzyn, ul. 18 Sierpnia 29
 Sklep, biuro
 ul. 15 Sierpnia 32
 Tel. 278 9315, 0 602 87 80 81

TELE-BOX MACIEJ MIKOŁAJCZEWSKI
 UL. BRAT NARODÓW 40 KWIDZYN
 TEL./FAX 055-2795327
 TEL. KOM. 0801-630481

KARTA + MABOWY TELEFON JAZ OD
199,-
 ZŁOTYCH BEZ VAT

Licze stawek promocyjnych ograniczenia. Telefon należy wykupić z karty aktywacyjnej sprzed Poczty

Plus GSM
 Trzymaj rękę na Plusie

GORĄCA LINIA
Alcatel One Touch Club
 za 222 zł z aktywacją +VAT
 Jeśli kupisz go od 8 do 15 lutego to w specjalnej, walentynkowej promocji ERA GSM zaoferuje Ci dodatkowo Alcatel One Touch View z aktywacją po rekordowo niskiej cenie

111 zł +VAT

Telefony posiadają blokadę SIM Lock

Twoja era
era GSM

CO MOŻNA ODLICZYĆ CZ. VIII

Gorączka rozliczania się z Urzędem Skarbowym rozpoczęła się. Wszyscy prędzej czy później (mamy czas do końca kwietnia) musimy wypełnić odpowiedni formularz - PIT.

Należy wiedzieć, że istnieją możliwości dokonywania odliczeń. Razem z kwidzyńskim Urzędem Skarbowym staramy się Państwu pomóc i już od kilku tygodni drukujemy informatory o ulgach i odliczeniach. Dziś kolejna część.

Działki pod budowę

Fiskus rekompensuje częściowo wydatki na zakup (na własność) gruntu lub na odpłatne przeniesienie prawa użytkowania wieczystego działki budowlanej, przeznaczonej pod budowę własnego domu. Od 1997 roku ulga ta polega na prawie do odliczenia od podatku 19 procent faktycznie poniesionego wydatku, ale tylko w granicach limitu wydatków. Limit wynosi 350 m2 i ceny zapłaconej za 1 m2 gruntu z dnia nabycia lub określonej w umowie wartości odpłatnie przenieszonego prawa wieczystego użytkowania gruntu. Ułga przysługuje tylko wtedy, gdy umowa ma formę notarialną.

Przykład obliczania ulgi

Podatnik kupił w 1998 roku działkę budowlaną o powierzchni 500 m2, zapłacił 15000 zł, a więc 30 zł za m2. Ułga jest objęta

ulga na remont i modernizację jest od 1997 roku ulgą trzynastoletnią. Wysokość odliczeń jest wyższa dla domów, niższa dla mieszkań. Objeamy na również wpłaty na wyodrębniony fundusz remontowy wspólnoty mieszkaniowej.

Fundusz remontowy wspólnoty mieszkaniowej Wyższa norma - pomniejszenie podatku w okresie trzech lat o 2457 zł - przysługują także właścicielom mieszkań hipotecznych (śm) to najczęściej mieszkańca w wykupione od gminy lub państwa) wpłacającym na wyodrębniony fundusz remontowy wspólnoty mieszkaniowej. Nie jest to odrębna ulga. Także właściciele tych mieszkań (razem z małżonkami) mają jeden limit tej ulgi. Objemuje on także wydatki danej podatkowi na remont własnego lokum. Osobie, która w 1998 roku wydała na remont mieszkania na przykład 8000 zł należy się pomniejszenie podatku o 1520 zł. Jeżeli ta sama osoba wpłaciła 2500 zł na fundusz remontowy wspólnoty to uzyskuje prawo odliczenia od podatku 475 zł. W sumie w zeznaniu za 1998 rok odliczy od podatku 1995 zł. Na następny rok będzie miała na ewentualny remont i na wpłaty na fundusz remontowy tylko pozostałą część limitu, czyli 462 zł (2457 zł - 1995 zł = 462 zł), co odpowiada wydatkowi w wysokości 2431 zł 58 gr.

Warunkiem korzystania z ulgi jest to, by

budynku mieszkalnego, kwotę przysługującego odliczenia od podatku pomniejsza o 19 procent kwoty wydatków odliczonych w latach 1992 - 1996.

Wróćmy jednak do podanego przykładu. Za zakupioną w 1998 roku działkę o powierzchni 600 m2 podatnik zapłacił 24000 zł, a więc 40 zł za m2. Na nie wykorzystany wcześniej limit równy 170 m2 przypada 6800 zł. Łączny wydatek z lat 1995 - 1998 na nabycie działki objętej ulgą wynosi 12200 zł (5400 zł + 6800 = 12200 zł). 19 procent kwoty wydatkowanej na nabycie (w dwu „ratach”) 350 m2 działki to 2318 zł. Natomiast 19 procent z kwoty odliczonej w 1995 roku to 1026 zł. Po odejściu od przysługującego w 1998 roku limitu 19 procent odliczenia z 1995 roku okaże się, że w 1998 roku może odliczyć od podatku 1292 zł (2318 zł - 1026 zł = 1292 zł). Istnieje też inny, prostszy sposób liczenia. Jeżeli w 1998 roku ten sam podatnik, którego dotyczy przykład, kupił parcelę budowlaną równą na przykład 600 m2, może korzystać z ulgi przypadającej na kwotę wydatowaną na część działki równą pozostałej części limitu, tj. na 170 m2 (350 m2 - 180 m2 = 170 m2). Zapłacił 40 zł za 1 m2 działki. Ułga objęta jest kwotą przypadającą na 170 m2 działki, a więc 6800 zł (170 m2 * 40 zł = 6800 zł). Odliczeniu od podatku podlega 19 procent tego wydatku, czyli 1292 zł. Co ważne, ulga obejmuje nie tylko samą ujętą w umowie cenę nabytego gruntu, ale także przysługującą na limit 350m2 część opłaty notarialnej, skarbowej i prowizji pośrednika. op-ja

remontowane czy modernizowane mieszkanie lub dom by zajmowane przez podatnika na podstawie tytułu prawnego. Tytułem prawnym jest prawo własności (domu, mieszkania stanowiącego odrębną nieruchomość), figurujący na podatnika (lub jego małżonka) przydział mieszkania komunalnego (kwaterynkowego), przydział mieszkania spółdzielczego lokatorskiego, spółdzielcze własnościowe prawo do mieszkania nabyte na wolnym rynku, w spadku, w drodze darowizny lub w drodze przydziału od spółdzielni, umowa najmu mieszkania, umowa dzierżawy, umowa użyczenia, umowa dożywocia a także umowa podnajmu. W tym ostatnim przypadku ulgą są objęte tylko wydatki na remont pomieszczeń zajmowanych przez podającego.

Nie można natomiast odliczyć wydatków poniesionych na remont mieszkania, w którym się mieszka lub w jego właścicielom lub najemca jest ktoś z rodziny - ojciec, matka, dziadek albo np. konkubina. Jednakże między członkami rodziny będącym właścicielem, najemcą, członkiem spółdzielni a zajmującym część mieszkania synem, córką, wnuczkami itp. może być zawarta umowa użyczenia (jest ona zawsze bezpłatna) tej części mieszkania (domu). W takiej sytuacji korzystający z użyczenia będzie się legitymował tytułem prawnym do zajmowanej części mieszkania. Jeśli w takiej sytuacji poniesie on wydatki na jej remont czy modernizację, ma prawo do odliczenia. op-ja

UWAGA PRACA

Powiatowy Urząd Pracy w Kwidzynie oferuje wolne miejsca pracy w zawodach:

- 1. **pracownik ochrony mienia** - wykształcenie zawodowe lub średnie - oferta 132,
- 2. **technik automatyk, elektronik** - wykształcenie średnie, uregulowany stosunek do służby wojskowej, znajomość języka angielskiego - oferta 145,
- 3. **lakiernik samochodowy** - wykształcenie zawodowe - oferta 152,
- 4. **diagnosta** - staż pracy trzy lata w zawodzie mechanik samochodowy, wykształcenie średnie, możliwość przekwalifikowania w zawodzie diagnosta - oferta 180,
- 5. **kierowca - operator** - wykształcenie zawodowe, prawo jazdy kategorii A, B, C, D, aktualna książeczka zdrowia, uregulowany stosunek do służby wojskowej - oferta 14,
- 6. **sztukutnik, budowa lodzi** - oferta 34.

Oferta pracy dla osób niepełnosprawnych:

- **pracownik fizyczny** - oferta 252.

Oferty pracy dla absolwentów:

- 1. **handlowiec** - wykształcenie średnie techniczne mechaniczne, znajomość języka angielskiego lub niemieckiego - oferta 25,
- 2. **sprzedawca** - wykształcenie średnie lub zawodowe handlowe - oferta 287,
- 3. **kelner - barman** - wykształcenie zawodowe lub średnie gastronomiczne - oferta 223.

Staż pracy dla absolwentów:

Osoby zainteresowane ofertami pracy proszone są o kontakt osobisty z Powiatowym Urzędem Pracy w Kwidzynie, pokój numer 7.

NAPISALIDONAS

W 1956 r. instruktorzy Związku Harcerstwa Polskiego, zasłużeni działacze związku, podjęli dyskusję i rozmowy o potrzebie reaktywowania ZHP, który został rozwiązany w 1950 r. Związek posiadał znakomity dorobek, licząc grup doświadczonych instruktorów. Tworzyliśmy ten mały resort w postaci grupy młodszych koleżanek z terenu miasta i powiatu kwidzyńskiego. Grupa inicjacyjna instruktorów ZHP, w porozumieniu ze środowiskiem instruktorów w Gdańsku, rozpoczęła prace organizacyjne. Do wiadcących postaci grupy inicjacyjnej zaliczyliśmy między innymi nale: Jana Machutę, Zenona Soboczyńskiego, Stanisława Tlustochowicza, z znakomitych instruktorów z duży dorobkiem. A tuż za nimi liczna grupa osób podjęła aktywną działalność, reaktywując ZHP. Dla wsparcia działań reaktywacyjnych szukaliśmy poparcia społecznego, szukaliśmy sojuszników, szukaliśmy możliwości przekazywania informacji pracach odrodzonego harcerstwa. W tym celu przy Komendzie Harca ZHP w Kwidzynie powołano referat Harcerskiej Służby Informacyjnej. Staaliśmy przed problemem jak zintensyfikować przy istniejących skromnych możliwościach i warunkach działalność informacyjną i propagandową. Postanowiliśmy wykorzystywać radiowęzeł w Kwidzynie, skąd nadawaliśmy

KRONIKA POLICYJNA

Weszli przez werandę

27 stycznia niezłapani sprawcy dokonali włamania do budynku mieszkalnego przy ul. Fredry w Kwidzynie. Złodzieje dostali się przez werandę. Ukradli między innymi odtwarzacz wideo, komputer oraz radioodtwarzacz, wszystko o łącznej wartości około 5500 zł.

Przylapani na kradzieży

30 stycznia na ul. Kościuszki w Kwidzynie policja zatrzymała na gorącym uczynku 18-letniego Wojciecha S. oraz 16-letniego Grzegorza P. Dokonali oni włamania do kiosku. Ukradli różne przedmioty o wartości około 300 zł. Sprawcy przygotowali do wyniesienia towar o wartości 1840 zł.

Włamanie na Polnej

30 stycznia włamano się do sklepu spożywczo-warzywnego przy ul. Polnej w Kwidzynie. Złodzieje zabrali różne gatunki papierosów o wartości około 1000 zł.

Zmarli na stacji paliw

30 stycznia na terenie stacji paliw przy ul. Malborskiej w Prabutach, podczas wymiany butli z gazem, zastrzał 47-letni Franciszek W. Lekarz przybył na miejsce zdarzenia stwierdził zgon. Policja wyjaśnia przyczyny śmierci.

Usiłowali ukraść

31 stycznia na ul. Kościuszki w Kwidzynie policja zatrzymała 20-letniego Andrzeja J., 24-letniego Sławomira H. oraz 19-letniego Marcina J. w chwili, gdy usiłowali włamać się do kiosku.

Ukradli rowery

31 stycznia włamano się do garażu przy ul. Wiślanej w Kwidzynie. Złodzieje zabrali dwa rowery górskie o wartości około 1000 zł.

Okradziono piwnice

31 stycznia włamano się do trzech piwnic przy ul. Toruńskiej w Kwidzynie. Złodzieje zabrali rower górski, worki z klejem oraz rozpuszczalnik o wartości około 430 zł.

Zmarł w mieszkaniu

31 stycznia w Rusinowie (gmina Sadlinki) zmarł nagle 35-letni Mariusz J. Mężczyzna zasnął w swoim mieszkaniu. Przyczyną śmierci był prawdopodobnie zawał serca.

Sprostowanie

W kronice policyjnej z dnia 28 stycznia do tekstu „Ukradli i uciekli” wkradł się błąd, zmieniający sens notatki.

Notatka była przez pomyłkę opatrzona innym od zamierzonego tytułem. Tytuł sugerował zatem inne wyjaśnienie i zmienił przez to sens całego tekstu. Za pomyłkę przepraszamy wszystkich zainteresowanych.

Redakcja

STRAŻ POŻARNA

4 lutego strażacy interweniowali w mieszkaniu przy ul. Mickiewicza w Kwidzynie. Właściciel pozostawił na otwartym ogniu palenisko z obiadem. Na szczęście skończyło się na stracie obiadu i przewiezieniu mieszkańca.

4 lutego strażacy usunęli zwalone drzewo na ulicy Długiej w Marceju (gmina Kwidzyn).

URZĄD STANU CYWILNEGO

Urodzenia: ogółem zarejestrowano 28 dzieci, w tym 14 dziewczynek i 14 chłopców. Śluby: udzielono 7 ślubów.

Zmarli:

- Eugeniusz Janik
- Wiesława Chejnowska
- Maria Szot
- Mirosław Płaska
- Katarzyna Romanowska
- Kazimierz Krupa
- Tadeusz Ataman
- Stanisława Podkościelna
- Wiesław Chojnowski
- Wanda Leszkiewicz
- Henryk Pałuszek
- Józef Tabor

STACJA PALIW "Primo" s.c.
 ul. Malborska 14, 82-500 Kwidzyn, tel./fax (055) 279-32-46
SPRZEDAŻ PALIW HURT - DETAL
 E 94 P 95 P 98 U 95 ON
 Zapraszamy od 6.00 - 21.00 SOBOTY 7.00 - 20.00
 NIEDZIELE 8.00 - 18.00

SERWIS OGUMIENIA
 PEŁNA GAMA OLEJÓW - WYMIANA GRATIS!
 SPRZEDAŻ AKUMULATORÓW
Konkurencyjne ceny miła obsługa
 Zapraszamy od 8.00 - 20.00, SOBOTY 8.00 - 16.00

Autoryzowany Zakład "AUTO SYSTEM" oferuje:
AUTOALARMY
 IMMOBILISERY
 BLOKADY SKRZYŃ BIEGÓW
 BLOKADY ANTYPORWANOWANE
 CENTRALNE ZAMKI
 ELEKTRYCZNE SZYBY
 ZNAKOWANIE POJAZDÓW
 MONTAŻ RADIOODTWARZACZY, CD, ZESTAWÓW GŁOSNOMIĄCZYCH
MAGNETYZERY
 RABATY, ATESTY, GWARANCJA - do 36 miesięcy
 Kwidzyn - Marzec, ul. Długa 39 A
 tel./fax (055) 279-72-82, 0 601 684 011.
 Zapraszamy: pn-pt od 15.30 do 20.00

Przedsiębiorstwo Prywatne
 Elżbieta Kępczewska
 82-500 Kwidzyn, ul. Oweza 37
 tel. (055) 279-48-48, tel. kom. 0602 733 387
USŁUGI TRANSPORTOWO-SPRZĘTOWE
ROBOTY ZIEMNE
 samochodami ciężarowymi marki Kamaz (wyrutki) skrzyniowym z przyczepą, 20-tonowol oraz FADROMA L-200
Przewożymy materiały sypkich: żwiru, węgla, piasku, zboża i innych

łubiński ZEGARKI, ZAPALNICZKI
NAJWIĘKSZY WYBÓR
 Kwidzyn, ul. Braterstwa Narodów 53
 tel. 279 56 56

RATY
 HISZPAŃSKA GLAZURA I TERAKOTA
 CERAMIKA I ARMATURA ŁAZIENKOWA
 GRESY I PŁYTKI MROZOODPORNE
 KLEJE I FUGI **ATLAS I CERESIT**
 RYNNY PCV **NICOLL**
 MEBLE DO ŁAZIENKI
 DRABINY ALUMINIOWE
 OKNA PCV **FORBO**
IMPORTER I DEALER POLSKICH PRODUCENTÓW
 Kwidzyn, ul. 11 Listopada 22, tel./fax (055) 279 62 39, 279 26 94. -200367

„G&C”
NIERUCHOMOŚCI
HANDEL-ZAMIANA-OBROT
 POŚREDNICTWO PRZY ZAWIERANIU
 UMÓW KREDYTOWYCH NA ZAKUP NIERUCHOMOŚCI
 82-500 Kwidzyn, ul. Chopina 21
 tel./fax (055) 279-40-32, 279-49-65

Mamy mistrza ortografii

Konkurs ortograficzny „Szukamy Mistrza Ortografii”, po raz szósty organizowany przez Szkołę Podstawową Nr 1 w Kwidzynie oraz „Kurier Kwidzyński”, został rozstrzygnięty 2 lutego.

kali głównie interpunkcją. Spośród 46 śmiałków, którzy uczestniczyli w tegorocznym konkursie, nagrodzono dziesięć osób. Mistrzem ortografii została 45-letnia Bożena Kowalska. Pracuje ona w sklepie winno-cukier-



Uczestnicy konkursu podczas czytania tekstu dyktanda

Tegorocznym mistrzem ortografii została Bożena Kowalska, która zwyciężyła popełniając tylko cztery błędy. Do wzięcia udziału w konkursie organizatorzy zapraszali wszystkich chętnych bez względu na wiek, zawód itp.

Dopisanie wielkiego dyktanda, które odbyło się 30 stycznia w SP 1, zgłosiło się 46 osób. Tekst dyktanda, „Szalbiarz z Gizalki” nie należał do najtrudniejszych, zwłaszcza pod względem ortografii. Uczestnicy konkursu narze-

niczym LASUCH. Czerokrotnie uczestniczyłam w konkursach ortograficznych, z czego dwa razy była najlepsza. Jak mówi, do dyktanda przystąpiła „z marszu”, bez żadnych przygotowań. - Tegoroczne dyktando było proste, jeśli chodzi o ortografię, natomiast interpunkcja była zabójcza - mówi B. Kowalska. Trzeba jednak było utrzymać tytuł mistrza - dodaje. Mistrzyni ortografii nie popełniła ani jednego błędu ortograficznego. Gorzej było z interpunkcją, gdzie pomyliła się dwanaście razy. Błąd ortograficzny odpowiadał trzem błędem interpunkcyjnym, dlatego w sumie B. Kowalska popełniła tylko cztery błędy. W nagrodę otrzymała radiomagnetofon z nadzarczem płyt kompaktowych SONY oraz słownik w społecznego języka polskiego. Drugie miejsce zajęła Genowefa Laskowska, która otrzymała 5,66 punktu karnego. Zdobywczyni drugiego miejsca nagrodzono słownikiem ortograficznym. Na trzeciej pozycji znalazła się Edyta Kisielnicka z 6,33 punktu karnego. Przypadł jej



Bożena Kowalska (po lewej) - tegoroczna mistrzyni ortografii

Daniec w Kwidzynie

Już niedługo na scenie kwidzyńskiego teatru będziemy gościć Marcina Dańca. Zaprezentuje on swój kabaret. M. Daniec wystąpi 20 lutego. Będzie można zaaplikować sobie podwójną dawkę humoru, gdyż odbędą się dwa występy. Pierwszy o godzinie 17.00, drugi o 20.00. ja

Elektryczny Kuba

Na scenie kwidzyńskiego teatru wystąpi lider zespołu „Elektryczne gitary”, Kuba Sienkiewicz. Niestety Kuba Sienkiewicz nie przyjedzie z całym zespołem. Towarzyszczy mu będzie tylko gitarzysta. Jest to swoisty prezent dla młodzieży z okazji 14 lutego, czyli święta zakochanych, znane jako walentynki. Koncert zatytułowany „Piosenki źródłowe i elektryczne” rozpocznie się o godzinie 16.00. Bilety dla młodzieży z legitymacją można nabyć w cenie 15 złotych, bez zniżki - 20 złotych. ja



Kandydatów do mistrzowskiego tytułu było prawie pięćdziesiąt

w udziale walkman ze słuchawkami SONY. Pozostałe wyróżnione osoby to: Jadwiga Bartosiewicz - 6,66 punktu, Katarzyna Cieślak - 7,66 punktu, Jolanta Nowakowska - 7,66 punktu, Barbara Cyranowska - 8 punktów, Małgorzata Wodejko - 8,33 punktu, Małgorzata Barganowska - 8,33 punktu, Dorota Białkowska - 9 punktów. Osoby te otrzymały drobne upominki od sponsorów. Nagrodami pocieszenia obdarowano także najmłodszych uczestników konkursu: 10-letnią Martę Jedlinę, 11-letniego Jacka Sokolowskiego oraz 11-letnią Monikę Cyglicką. Patrząc na listę uczestników konkursu ze zdziwieniem zauważyliśmy, że na 46 osób wzięło w nim udział jedynym przedstawieli płci męskiej. Czyżby ortografia była słabą stroną pa-

Więcej przestępstw, więcej agresji

PROKURATOR REJONOWY MIROSLAW ANDRYSKOWSKI PODSUMOWUJE ROK

W ubiegłym roku o ponad 9% wzrosła liczba przestępstw w porównaniu z 1997 r. Mniej było rozbojów, ale i tak, jak mówi prokurator rejonowy Mirosław Andryskowski, było ich dużo, bo aż 47. Zanotowano większą liczbę bójek i pobić. Podobnie jak w roku 1997 prokurator rejonowy niepokoi wzrost agresji osób znegających się nad swoimi ofiarami.

- Podobnie jak rok wcześniej obrażenia osób poszkodowanych są dużo poważniejsze. Wynikato z większej agresywności.

Rok ubiegły przyniósł większą liczbę włamań. Ilość przestępstw kryminalnych wzrosła o ponad 12%. Kwidzynie nie jest wyjątkiem, gdyż w całym województwie elbląskim stwierdzono 6% wzrost przestępczości.

Prokuratura Rejonowa w Kwidzynie zanotowała w ubiegłym roku dość znaczny wzrost prowadzonych spraw. Było ich około 300 więcej niż w roku 1997.

Akty oskarżenia i nowe przepisy

W 1998 r. Prokuratura Rejonowa w Kwidzynie skierowała do sądu 520 aktów oskarżenia przeciwko sprawcom przestępstw. Oskarżono ogółem 750 osób. Nowością w związku z wzięciem w życie znnowelizowanych przepisów postępowania karnego było dobrowolne poddanie się karze przez 7 osób. Przepisy te dotyczą sprawców przestępstw o stosunkowo niewielkim ciężarze gatunkowym, czyli takich, które charakteryzują się niewielką szkodliwością społeczną. Prokuratura w Kwidzynie była jedną w województwie elbląskim, w której 7 osób skorzystało z tego typu możliwości prawnej. W całym województwie zanotowano 8 takich przypadków.

Sukcesy prokuratury

Kwidzyńska prokuratura może poszczycić się niewielką ilością zawieszonych spraw. W całym byłem województwie zawieszono około 5% wszczętych prokuratorskich spraw, w Kwidzynie - 1,8%.

- Do sukcesów prokuratury można zaliczyć wysoki wskaźnik skuteczności apelacji. Jest to prawie 74% wszystkich apelacji. Oznacza to, że słusznie zaskarżono nieprawidłowy wyrok sądu - powiedział prokurator Mirosław Andryskowski.

Zapewnimy mianem prokurator rejonowy znał niewielką ilość zabezpieczeń majątkowych. Bywa, że przestępcy rozbijają skradziony motor.

- Są to często osoby biedne. Niezawsze jednak przestępstwa są popełniane z powodu biedy. W większości wypadków są to wybrki chuligańskie lub działania młodych przestępców, którzy kradną, niszczą lub rozbijają mienie

albo przekazują innym osobom.

Według M. Andryskowskiego obecnie daje się zauważyć to, że przestępcy, którzy dokonują kradzieży w Kwidzynie, po zorganizowaniu się w grupę przestępczą wyruszają w teren. Tak było w przypadku 5-osobowej grupy, która dokonała kradzieży w Orlówku. Wobec wszystkich osób zastosowano areszt tymczasowy.

Falszerstwa i przestępczość zorganizowana

W Kwidzynie nie stwierdzono istnienia struktur mafijnych. Prokuratura ma natomiast do czynienia z grupami przestępczymi, które organizują się do realizacji celu dokonania kilku przestępstw. Zagrożenie tego typu przestępczością, według prokuratora, jest niewielkie. - Działają grupy zorganizowane, ale ich organizacja nie jest taka jak w strukturach mafijnych. Jednak gdyby nie było działań ze strony policji i prokuratury w celu wyeliminowania tego typu grup, mogłyby się one lepiej zorganizować - twierdzi prokurator Mirosław Andryskowski.

W rejonie Kwidzyna wykryto stosunkowo dużo spraw dotyczących wyłudzeń i fałszerstw. W wielu tego typu sprawach prokuratura miała problemy z kwalifikacją prawną czynu. Chodziło o próby wyłudzenia pieniędzy przy pomocy fałszowanego czeku.

Nasutek interwencji między innymi kwidzyńskiej prokuratury Sąd Najwyższy jednoznacznie stwierdził, że czek po wypełnieniu przez właściciela jest traktowany jak pieniądź. - Ma to kolosalne znaczenie dla osób, które odpowiadają za tego typu przestępstwo. Przepis art. 227 kodeksu karnego mówił o zagrożeniu od 3 lat więzienia za popełnienie takiego przestępstwa. Obecnie obowiązujący przepis podwyższył tę granicę - od 5 lat wwyż. Jest to przestroga dla tych, którzy próbowałiby popełnić takie przestępstwo - powiedział prokurator.

W kwidzyńskiej prokuraturze nie zaszyły w nowym roku radykalne zmiany. Jest to nadal Prokuratura Rejonowa.

- Obejmujemy działaniem ten sam rejon co poprzednio. W chwili obecnej jest to cały powiat kwidzyński i część powiatu ławskiego. Pojawili się w związku z tym pewne trudności związane z prowadzonymi postępowaniami, gdyż policja w Kisielicach i Suszu podlega Komendzie Powiatowej w Hawie. Na razie jednak, pomimo tych trudności, potrafimy wspólnie działać - powiedział prokurator Mirosław Andryskowski.

W ubiegłym roku każdy z prokuratorów prowadził 27 spraw miesięcznie, jednak był miesiąc, kiedy prokurator prowadził 60 spraw w ciągu miesiąca.

Prokuratura Rejonowa w Kwidzynie to nie tylko, co podkreśla M. Andryskowski, postępowania i oskarżenia, ale również pomoc prawną.

- Prokuratura stoi otworem dla osób, których nie stać na wynagrodzenie prawnika. Ja osobiście przyjmuję interesantów i udzielam porad prawnych. Niekiedy wskazuję, jak zalać dane sprawy. Od samego początku prokuratura miała takie zadanie i po prostu je wypełnia. Nie jest to więc nic nowego.

Jaek Kluczkowski

R E K L A M A

BIURO RACHUNKOWE JA-STA s.c.

Gdańsk Wrzeszcz, ul. Fiszera 4 B-C

Zaprasza do nowo otwartej filii w Kwidzynie, ul. Kościuszki 46A, (nad sklepem TEXTINA) tel. 279 94 00.

Biurowie prowadzi:

- Księgi przychodów i rozchodów;
- Deklaracje podatkowe;
- Inne usługi o podobnym profilu w warunkach biurowych.

Nasze usługi wykonujemy w oparciu o specjalistyczny program komputerowy! Zapewniamy solidność, umiarkowane ceny, fachowość oraz dyskretność! Czynne od 1.01.99 r. poniedziałek - piątek w godz. 8.00 - 15.00. Zapiszamy

Nowoczesne systemy grzewcze

- Miedz - szeroki wybór kształtek
- „Coprax”

PIECE - Boretti
GRZEJNIKI - Elektrolux

DUŻY WYBÓR ARMATURY SANITARNEJ I GRZEWCZEJ PO ATRAKCYJNYCH CENACH

RABATY DLA INSTALATORÓW
UPUSTY PRZY ZAKUPACH KOMPLEKSOWYCH!

RATY

Kwidzyn, ul. Kopernicka 25 A (teren byłej jednostki wojskowej).
tel. (055) 279-33-00, biuro (055) 279-63-79
czynne: pon. - piąt. 8.00 - 17.00, sob. 8.00 - 14.00

IMPORTER
MURT DETAL

- BOAZERIA PCV BIAŁA I KOLOROWA, SIDING
- PARAPETY PCV ORAZ INNE ZEWN. I WNW.
- WANNY NAROBNE I PANELE PRYSZNICOWE Z HYDROMASAŻEM
- KABINY PRYSZNICOWE
- HISZPAŃSKIE MEBLE DO ŁAZIENKI
- PODGRZEWACZE WODY SIEMENS I TRIMY JUNKERS
- ŻALUZJE PIONOWE I POZIOME, ANTYWŁAMANIOWE
- ROLETY, MARKIETY

Kwidzyn, ul. 11 Listopada 22, tel./fax 055 279 62 39
tel. 279 26 94

HAGAR

KASETONY SUFITOWE
OD 3,80 zł/m²

WYKŁADZINY, TAPETY, DYWANY, DRZWI HARMONIJKOWE

Kwidzyn, ul. Toruńska 36, tel. 279 59 39

Zespoły do strategii

Rada Powiatu Kwidzińskiego powołała dwa zespoły ekspertów, które opracują strategię funkcjonowania powiatowej służby zdrowia oraz strategię funkcjonowania praktycznej nauki zawodu w szkołach zawodowych.

W skład zespołu ekspertów, który zajmie się służbą zdrowia, weszli: Leszek Czarnobaj - przewodniczący, Urszula Marchlik, Zbigniew Biesiekierski, Mirosław Górski, Paweł Maciejewski, Jan Rymarz, Ireneusz Niziołek oraz Bohdan Baran. Ostatni ekspert wszedł w skład zespołu po wniosku radnego Włodzimierza Dawidowskiego. Wniosek przyjęto. Przy opracowaniu strategii zespół ma uwzględnić w szczególności liczebność zakładową, poradnię specjalistyczne oraz pomoc doraźną. Mają być też uwzględnione w zakresie relacji w zakresie opieki zdrowotnej pomiędzy jednostkami wchodzącymi w skład Samodzielnego Publicznego Zakładu Opieki Zdrowotnej w Kwidzynie.

Wątpliwości wzbudziła uchwała o powołaniu zespołu ekspertów w celu opracowania strategii funkcjonowania praktycznej nauki zawodu w szkołach zawodowych. Radny Władysław Paciorek zaproponował, aby poszerzyć zakres pracy zespołu o wypracowanie koncepcji struktury szkół licealnych i policealnych. Przygotowana miałaby także zostać ocena ewentualnego stanu szkolnictwa ponadpodstawowego. Radny Włodzimierz Dawidowski zwrócił uwagę, że uchwała odnosi się tylko do praktycznej nauki zawodu, co odzwierciedla skład zespołu ekspertów. W końcu zdecydowano przyjąć uchwałę w pierwotnym kształcie. W skład zespołu weszli: Leszek Czarnobaj - przewodniczący, Jerzy Piórczyński, Zbigniew Drellich, Grażyna Borecka, Marian Laurentowicz, Ewa Kolodziejczyk, Stanisław Gryk, Ludwik Gapski, Władysław Paciorek i Zbigniew Sitko. Powołane przez Radę Powiatu zespoły będą pracować do 30 kwietnia tego roku. J.K.

O co tu chodzi?

Już kilka razy pisaliśmy o błędach popełnianych przez autorów tablic informacyjnych i szyldów. Kilka z nich zostało po naszych artykułach poprawionych. Ciągle jeszcze znajdujemy nowe wynalazki językowe.



Zastanawiam nas tresce znaku ustawionego na ulicy Chopina. Znak mogąc Państwo zobaczyć na zdjęciu. Kierowcy

wiedzą, że oznacza to parking dla samochodów osobowych. Ograniczenie czasowe dotyczy pojazdów pro-

wadzonych przez inwalidów. Tabliczka z ograniczeniem zwróciła naszą uwagę. Powtarzając na niej błęd z innych, wcześniej przez nas opisywanych tablic. Jeżeli samochód może tam stać tylko w określonych godzinach, to należy napisać „od 6:00 do 20:00” albo „6,00 - 20,00”. Nie wolno łączyć tych dwóch sposobów, gdyż jest to błąd. Tablicę w takiej postaci można różnie zinterpretować. Wynikał z niej może na przykład, że „30 minut” oznacza



Znak z informacją napisaną w sposób odbiegający od zasad polskiej pisowni

całkowicie pozbawione sensu. Być może precyzyjnie przechoździ nie zwraca uwagi na takie szczegóły. Jednakże ktoś, komu nie obce są zasady pisowni, taki błąd z pewnością zauważy.

Uczulamy zatem autorów szyldów, znaków i tablic reklamowych. Zanim wasze „dzieło” zobaczy się w druku, sprawdźcie, czy nie zrobiliście błędów.

Poczta bliżej Europy, więc droższa

Poczta Polska czyni pierwsze kroki w kierunku integracji europejskiej. Przedsiębiorstwo to stopniowo dostosowuje się do zaleceń Komisji Wspólnoty Europejskiej w zakresie unifikacji rynku usług pocztowych.

Takim proujemnym działaniem jest wprowadzenie jednolitej opłaty za listy miejscowe oraz zamiejscowe. Od lutego bieżącego roku za wysłanie listu zwykłego o masie do 20 g pocztą pobiera opłatę w wysokości 65 groszy bez względu na to, czy list jest miejscowy, czy też czeka go dalsza podróż. Dotychczas znaczek na list miejscowy kosztował o 10 groszy mniej niż na list zamiejscowy. Opłata wzrosła o 5 groszy w kwietniu i będzie wynosić 70 groszy.

Podwyżki nie omiędzą także opłat za wysyłanie kart pocztowych, listów poleconych i paczek. Wysłanie kartki to wydatek 60 groszy, zaś listu poleconego 1,85 zł. Opłata za wysłanie paczki w trzech przedziałach wagowych (do 3 kg) wzrosła o 1,10 zł. Oznacza to, że za paczkę o wadze mieszczącej się w tych przedziałach zapłacimy 4-6 zł. Wysłanie paczki o wadze ponad 3 kg, ale nie więcej niż 15 kg to wydatek 7-18 zł (opłata wzdłuża o 1 zł co 1 kg). Opłaty za cięższe paczki (ponad 15 kg, jednak nie więcej niż 20 kg) nie zmienią się. W tym przedziale najniższa opłata wynosi 19 zł i wzrasta o 2 zł co kilogram.

Przesłanie listu zagranicznego o masie do 20 g kosztuje 1,40 zł, kartki pocztowej 1,00 zł, a zagranicznego listu poleconego 4,60 zł.

Opłata za wpłaty na rachunki bankowe oraz dopłata lotnicza pozostaną na tym samym poziomie. ap

NAPISALIDONAS Trzecie rondo czeka

Czytając artykuł „Spór o nazwy rond, czyli akklamacja bez jedyności” („Kurier Kwidziński” nr 2/393) nie znalazłem inicjatora, któremu przyszło do głowy „ochrzczenie” dwóch rond nazwiskami tak wybitnych Polaków, jakimi są dla naszego narodu postacie papieża Jana Pawła II i kardynała Stefana Wyszyńskiego. Burmistrz twierdzi, że inicjatywa wyszła od biskupa ełbskiego ks. Andrzeja Śliwińskiego, zaś członek Zarządu Miasta Wojciech Weryk, że to przewodniczący Rady Miejskiej zwrócił się do biskupa, gdyż „jest on głową kościoła w diecezji ełbskiej...”

Zresztą nie inicjator w tej sprawie jest najważniejszy, lecz sam kuriozalny i niepowodzony pomysł. A dlaczego? Otóż dlatego, że ma rację pan Tomasz Józwiak mówiący: „Nie wiem bowiem, czy

dom, po których biegają pieski, czasami załatwiają swoje potrzeby. Może więc pan burmistrz polecił teraz ustawić na rondach tabliczki z napisem „Pieski nie wchodzić na rondo”. Dla mnie, od ponad czterdziestu lat kwidzińskiego, ta uchwała jest obraźliwa. Warto przy tej okazji zapytać radnych, którzy należą do parafii Miłosterdzia Bożego, czyżby nie wiedzieli, że dzięki staraniom księdza prałata Wojciecha Krzaka dom katolicki przy tejże parafii nosi właśnie imię Jana Pawła II. I takimi obiektem, z tym imieniem, jest godny uznania.

Jeśli to za mało, to są jeszcze różne bezimiennie place w Kwidzynie szanowni rajcy i możecie trzeci, czwarte czy nawet piąte miejsce nazwać tymi imionami, jeśli już koniecznie chcecie być tacy święci.

już w ogóle muszą one mieć jakąś nazwę.

Inicjatorzy tej sprawy nie znają miasta albo nie pamiętają, że w Kwidzynie jest jeszcze trzecie rondo - u zbiegu ulic Kościuszki i 3 Maja. Jeśli nie znaleźliście, szanowni rajcy, dotychczas osoby duchowne do nadania temu miejscu imienia, to podpowiadam, że może to być ks. prałat Henryk Janowski - wielki patriota, bojownik o niepodległość, któremu przyswiecają, tylko szlachetnie interesy narodu”.

A że jest zasłużony, niech świadczą ordery i medale, które przypina nawet do sutann nie mniej niż marszałek Rokossowski. Czytam dalej: „Nie powinno być żadnej dyskusji w tej sprawie, gdyż są to znajome osoby, które wiele zrobiły dla naszego kraju. Dyskusja jakakolwiek, nawet merytoryczna, nie jest tutaj na miejscu”. Szuszenie panie radny, krótko za panie radny, krótko za „pysk” towarzyszywo, bo przypadkiem mogłoby mieć inne zdanie niż pan.

Jeżeli ktoś jest przeciwny temu pomysłowi, to słusznie mówi radny Jerzy Bartmicki: „Nikt nie chce ujmować czci tym osobom, a raczej tę część chronić”. Jak to dotarło do większości głosujących, pokazał wynik. Sprawy wprowadzono do porządku obrad w ostatniej chwili, aby uniemożliwić wcześniejsze przygotowanie

się do omówienia tego problemu. Taktyka przez zaskoczenie. Bravo panowie, bravo. Znamienne jest stanowisko tych radnych SLD, którzy głosowali, by tę uchwałę przyjąć przez akklamację. A szkoda, bo można było po tych radnych spodziewać się więcej rozsądku. Spisaliśmy się „na medal”. Takich poplecników potrzebujemy właśnie Kwidzińskie Porozumienie Samorządowe. Nie „byszał” ten klub naszym poprzedniej kadencji i do brze się czuje w obecnej. Jest jeszcze jeden radny, ale to już z innej opcji, który świętowanie dopasowuje swój punkt widzenia do miejsca siedzenia. O nim może przy innej okazji.

Jeśli burmistrz pan Andrzej Krzysztofiak „nie myślał, iż ta uchwała wzbudzi tyle emocji” to faktycznie chyba mało rozumie, co oznacza dla ludzi wielkie postacie Polaków, kiedy ich imieniem chce się nazwać objeżdżane rondo.

A może jeśli panie „genialna” myśli z opcji pana burmistrza, to należąca bezdyskusyjnie przyswoić i cieszyć się, że taka się zrodziła? Szanowni radni, przed następną podobną uchwałą mielibyście szacunek dla siebie i dla tych, których imieniem chcecie się posługiwać przy podejmowaniu uchwał.

Michał Bielawski
Kwidzyn dnia 1.02.1999 r.

R E K L A M A

DAEWOO MATIZ - SAMOCHÓD DLA KAŻDEGO!

Ekonomiczny, przestronny, nowoczesny, bezpieczny, dynamiczny - wszystkie te zalety posiada najnowszy model Daewoo Matiz. Dzięki tym cechom oraz bardzo atrakcyjnej cenie, od momentu pojawienia się na rynku cieszy się on ogromnym zainteresowaniem klientów, bijąc rekordy popularności. Wychodząc naprzeciw oczekiwaniom klientów Auto System przygotował bardzo atrakcyjną propozycję, dzięki której posiadając jedynie dokument tożsamości oraz 572 zł będzie można podpisać umowę na zakup Matiza. W tych dniach nie będzie wymagane żadne zaświadczenia o dochodach, jak również poręczenie. Dzięki temu z oferty tej skorzystać może każdy zainteresowany nabyciem tego nowoczesnego auta. Dodatkowe raty pierwszych 20 klientów przygotowana została specjalna promocja, dzięki której aż przez 12 miesięcy raty będą pomniejszone o 15%. Uwaga! Sprzedaż promocyjną objęte są wszystkie inne modele Daewoo, tj. POLONEZ, TICO, LANOS i NUBIRA.

MOŻLIWOŚĆ REZERWACJI TELEFONICZNEJ ☎ 239 73 99

- CH Gillella Kupców Żuławskich Elbląg, ul. plk. Dąbka 134
- Market ELZAM Elbląg, ul. Grunwaldzka 2,

6000

AUTO SYSTEM
Sprzedaje samochody
DAEWOO

Wszędzie dobrze, ale w Auto Systemie najtaniej!
Z ostatniej chwili! Rata na Poloneza 198 zł!

HURTOWNIA MATERIAŁÓW BUDOWLANYCH
PIEC-MAT-BUD DOMBUD
ul. Toruńska 21c, 82-500 Kwidzyn,
tel./fax 279 40 76, tel. 261 12 33

TAKICH CEN JESZCZE NIE BYŁO!

PLYTY KARTONOWO-GIPSOWE	PLYTA	GRUBOŚĆ	ROZMIAR	CENA brutto
ZWYKŁA	12,5	1,2 x 2,8 m	15,97	
ZWYKŁA	9,5	1,2 x 2,6 m	15,21	
WOODPOORNIA	12,5	1,2 x 2,6 m	20,85	

STYROPIAN

	CENA brutto
FS - 12 (M.15)	80 zł m ³
FS - 15 (M.20)	100 zł m ³
FS - 20 (M.30)	130 zł m ³

ORAZ WIELE INNYCH MATERIAŁÓW BUDOWLANYCH

Już wkrótce PANELE PODŁOGOWE I ŚCIENNE w rewelacyjnej cenie!

R E K L A M A

PRZEDSIĘBIORSTWO HANDLOWO-USŁUGOWE „BUDO-OPAL” sp. z o.o.

Kwidzyn, ul. Łąkowa 44, tel. 279-32-33 (teren starej gazowni i skupu złomu)

OFERUJEMY:
węgiewęgiel miał koks podpałka

OPAL

MATERIAŁY BUDOWLANE NAWOZY

Na terenie Kwidzyna transport dla ludności gratis.

CZYNNY CODZIENNIE 7.00-17.00

Malarz z Olszówki

Dziwnie są drogi ludzie, które prowadzą ich do realizacji swoich marzeń, zainteresowań. W przypadku Mieczysława Milewskiego na drogę malarstwa skierowała go przed wielu laty ówczesna milicja.



Mieczysław Milewski i jego prace

Mieszkańca wózewas w Gdańsku, musiał „dobrowolnie” zgodzić się na uczestniczenie w zajęciach kółka plastycznego w Domu Pocztcowa. Tam trafił pod opiekę pana Zyszczycy, pod którego kierunkiem zdobywał pierwsze szlify malarstwie. Jego opiekun pozwalał wszystkim uczestnikom zajęć plastycznych na uczenie się malarstwa według własnego uznania. Nie negował tego, co malowali, wręcz przeciwnie - utwierdzał ich w słuszności obranego kierunku. Uczestnictwo w tych zajęciach - zaowocowało pierwszymi wystawami.



Prace Mieczysława Milewskiego

Tak się często składało, że obrazy pana Mieczysława nie zawsze wracały w komplecie z ówch wystaw, gdyż gdzieś po drodze ginęły. Z czasem losy przywiodły naszego bohatera na Powiśle. Najpierw zamieszkał w Cyganach, a później w Olszówce, gdzie wraz z rodziną mieszkał do tej pory. Jak sam podkreśla, ceni so-

wojego wędrowca dotarł nad morze, do Gdańska. Choć dzieli mieszka kilkadziesiąt kilometrów od morza, pozostaje mu wierny. Corocznie stara się odwiedzać nadmorskie okolicie. Z takich wypraw zawsze przywozi kilkanaście szkiców, które z czasem przybierają kształty nadmorskich pejzaży oprawionych w ramki. Jak mówi pan Mieczysław,

jego hobby jest bardzo kosztowne. Trudno mu, tak jak wielu artystom, sprzedać plan swojej pracy. Okres transformacji i brak prawdziwego mecenatu ze strony części samorządów sprawiają, że twórców takich ludzi jak Mieczysław Milewski skazana jest na zanik. Aby móc zaprezentować swoje prace, musi sam zabiegać o miejsca wystawowe. Był czas, że jego

prace zdobyły ściany GOK w Gardeji, teatru w Kwidzynie. Udział w szeregu plenariów również pozwalał na prezentację na wystawach popolenerowych. Wiosną obrazy pana Milewskiego powędrują do Grudziądza, aby przyozdobić ściany jednego z banków. Wystawa będzie połączona ze sprzedażą. Nieznany to raczej zwyczaj prezentowania się naszych artystów. A szkoda.

Na co dzień pan Mieczysław wraz z żoną Grażyną prowadzi niewielkie gospodarstwo rolne. Dodatkowo pełni funkcję sołtysa Zembrdowa i Olszówki. RB

GARDEJA

Podziękowania dla sołtysów

Na sesji Rady Gminy w Gardeji odbyła się miła uroczystość pożegnania dwóch sołtysów ustępujących z tego urzędu. Mówiono także o propozycjach zmian w niektórych sołectwach.

Stefan Wiśniuch pełnił funkcję sołtysa w sołectwie Ołowitec przez ponad 30 lat. Roman Winiarz tę samą funkcję pełnił przez 23 lata w sołectwie Cygany - powieźiał wójt gminy Waclaw Szramowski. Wraz z przewodniczącym Rady Gminy złożyli ustępującym z urzędu sołtysom serdeczne podziękowania za pracę za rzez społeczności gminy. Były także wiązanki kwiatów i nagrody pieniężne.

Prawdopodobnie do 20 lutego potrwają zebrania wiejskie, na których dojdzie do wyborów nowych rad sołeckich. Pisze- my prawdopodobnie, ponieważ do Rady Gminy w Gardeji wpłynęły wnioski o utworzenie nowych sołectw, co w efekcie wpłynęło na przesunięcie w wcześniej ustalonych terminów zebrania.

W gminie Gardeja funkcjonuje 18 rad sołeckich (na 3.02.99). Andrzej Michalewicz, przewodniczący RG, poinformował radnych, że otrzymał wnioski od społeczności z dotychczasowych sołectw: Morawy (wsie Morawy, Albertowo, Nowa Wioska, Kłasztorek i Międzylesie) oraz Rozajny (wsie Rozajny i Rozajny Małe) w sprawie wydzielenia z nich nowych sołectw. Projekt przewiduje utworzenie sołectw: Morawy (z Albertowem), Nowa Wioska, Kłasztorek (z Mię-

BĄDKI, SADLINKI

Po drugiej stronie blokad

W Bądkach (gmina Gardeja) trwała rolnicza blokada. Nie jest to jedyne miejsce w kraju. Transport w państwie jest jak krwiobieg w organizmie, więc w wyniku blokad nastąpiła dezorganizacja.

Policja zorganizowała objazdy. Drogi lokalne, garbarte, wąskie i dziurawe jak ser szwajcarski, pełniły teraz rolę głównych arterii. Trudno opisać, co na trasie przychodziło przeżywać kienijącym i to bez względu na wielkość pojazdów. Ci mali są lekceważeni za swą masę (co taki mały zrobi TIR-owi!) za swoją bezcelność, gdy nie jadą na dziurawe pobo- że. Ci wielcy muszą uważać na wszystko - na zbyt niskie rosnące gałęzie drzew, które mogą zniszczyć plandeki pojazdów, na dziury i przejazdy kolejowe (zwłaszcza w Dzwiniem), na których można zniszczyć pojazd i przewożony towar. To wszystko powodowało, że po drogach poruszali się sfrustrowani ludzie.

Jeden z rolników stojących w blokadzie stwierdził, że protestujący mają za sobą olbrzymie poparcie społeczne, że ich żądania są słuszne, że wielu osobom załaj jestych stojących na drogach. - Nie żałujcie nas, bo my już swoje zrobiliśmy - powiedział rolnik. - Teraz zagrożenie idzie do was, z tej drugiej strony blokad.

zyleciem), Rozajny i Rozajny Małe. Wnioskodawcy w nowym podziale upatrują poprawienie efektywności działań, lepszą integrację lokalnej społeczności, wreszcie wyrażali aprobataę dla oddolnych inicjatyw społecznych. Na decyzję w tej sprawie należy poczekać, gdyż zgodnie z prawem projekt musi być przedyskutowany na komisjach RG, a te zbiórą się po 15 lutego. JG

RYJEWO

Konkurs plastyczny

Gminny Ośrodek Kultury w Ryjewie już po raz trzeci organizuje konkurs plastyczny pod nazwą „Baw się razem z nami - ferie na wesoło”.

W konkursie mogą wziąć udział wszyscy chętni, zarówno dorośli jak i dzieci. Organizatorzy nie nakładają żadnych wymogów jeśli chodzi o technikę wykonania pracy (kreddki, farby, mazaki, plastelina, wycinanki, itp.) Prace powinnia być wielkości kartki bloku rysunkowego. Prac należy składać w terminie do 28 lutego 1998 roku w Gminnym Ośrodku Kultury w Ryjewie. RaV

GARDEJA

Śłużba zdrowia w gminie

Śłużba zdrowia w gminie Gardeja podjęła działania związane z reformą zdrowotną - powieźiał doktor Zbigniew Radtke, dyrektor Samodzielnego Publicznego Zakładu Opieki Zdrowotnej w Gardeji.

Jak wiadomo, każdy z nas chcąc skorzystać z pomocy lekarskiej powinien zdecydować o wyborze lekarza pierwszego kontaktu. W Gardeji są jeszcze deklaracje, które można otrzymać. Dr Radtke poinformował, że 20 stycznia tego roku SPZOZ w Gardeji podpisał z Regionalną Kasą Chorych w Gdańsku umowę umożliwiającą zabezpieczenie finansowe dla działalności z zakresu leczenia pacjentów zapisanych w tym zakładzie. Do końca marca musi podać listę osób deklarujących chęć leczenia w Gardeji.

Ponieważ niektóre stany chorobowe będą wymagały leczenia szpitalnego, co w przypadku Gardeji jest niemożliwe, podjęto negocjacje z dyrektorem kwidzińskiego szpitala. Wymkiem rozmów jest porozumienie, w którym szpital deklaruje nieodpłatność zabiegów dla pacjentów z Gardeji. Doktor Radtke czyni starania także o to, by polepszyć dostępność do badań oraz poradni specjalistycznych. Niestety, uregulowań wymaga ją sprawy dostępności do leczenia w szpitalach prowadzących usługi wysoko specjalistyczne. Planowane są rozwiązania skracające drogę pacjenta - zamiast wysyłać chorego do Elbląga, który jest teraz poza naszym województwem, leczyc go w bliższym Grudziądzu. Osoby problematnowią usługi pogotowia, które od kwietnia zapowiadają zmiany. Trwają też ustalenia na temat wykupu usług dyżurów nocnych w szpitalu w Kwidzynie. Także w ośrodku zdrowia w Gardeji od 1 marca tego roku wprowadzas się wydłużony czas pracy (na warunkach dyżuru) od 16.00 do 18.00, a w soboty i niedziele - 9.00-12.00.

Andrzej Michalewicz, przewodniczący RG, na co dzień lekarz, poinformował, że dyżury lekarzy możliwe są tylko w Gardeji ze względu na najlepsze przygotowanie sprzętowe tego ośrodka do maksymalnej pomocy pacjentowi. Tu jest też apteka, w której można wykupić leki. Niestety, nie można utworzyć punktów aptecznych w ośrodkach zdrowia w Wandowie i w Czarnem Dolnem (ograniczenia lokalowe i formalne), ani punktów szczenię w szkołach - o to pytał radny Adam Szalewski (prezypis o unikaniu zagrożenia życia pacjentów).

Ze względu na nieprzewidywalne obecnie utrzymania we wdrażaniu reformy służby zdrowia, doktor Zbigniew Radtke przewiduje, że okres 4-5 miesięcy będzie czasem obserwacji działania rozwiązań i korygowania ich dla dobra pacjentów, których już teraz prosi o wyrozumiałość w obliczu kłopotów. JG

R E K L A M A

ZAKŁAD USŁUGOWY STYL DACH s.c
UKŁADANIE SUCHYCH TYNKÓW
USŁUGI DEKARSKIE

- Montaż dachówek ceramicznych i betonowych.
- Roll-Fix - nowoczesny system wietrzenia kalenicy.
- Weko-Flex - nowoczesny obróbki kominowe.
- szybkobeton
- z swarów

KWIDZYN, ul. Graniczna 2A/11, tel. (055) 279-92-78

CENTRUM OGRODNICZE
Kwidzyn - Maresa, ul. Długa 1A
tel. 279-70-28
zaprasza na wiosenne zakupy:

naszą firmę zorganizowaliśmy sprzedaż produktów: drzewka i owocowe i ozdobne, kwiaty, środki ochrony roślin, meble ogrodowe oraz altany, pergole i wyroby z drewna.

R E K L A M A

ZAKŁAD Handlowo-Usługowy TAR-MAL SKLEP
z artykułami drewnianymi

KWIDZYN ul. Bratrstwa Narodów, tel. 279 39 98

- sklejki, piślnia
- deski podłogowe
- podłogi do samodzielnego ułożenia bez kleju typu "Hajnowka"
- podłoga "szwedzka" od 36,90 zł/m²
- panele ściienne od 14,90 zł/m²
- listwy konstrukcyjne
- boazeria drewniana
- listwy wykończeniowe (duży wybór)
- impregnaty, lakiery

rabaty - niskie ceny

R E K L A M A

M.Leier Wytwórnia Materiałów Budowlanych

Z Firmą Leier bezpiecznie i ekologicznie wybudujesz cały dom.

DACHÓWKA BETONOWA
Twale, sprawdzone w najróżniejszych warunkach klimatycznych pokrycie z prasowanego betonu - mrozoodporne, niemieszaliwe, w czterech kolorach: ceglasty, czerwony, brązowy, czarny.

SYSTEM KOMINOWY LEIER
Zamiast pracochłonnego budowania komin z cegiel - szybki w montażu, nowoczesny, przystosowany do każdego systemu C.O. na węgiel, koks, olej opalowy i gaz Leier komin.

SYSTEM WENTYLACYJNY LEIER
Pustaki wentylacyjne służą do budowy grawitacyjnych systemów wentylacji w budynkach.

Centrala: 82-200 MALBORK, Alaję Wojska Polskiego 82
tel.: (055) 272-32-12, 272-34-03, fax: (055) 272-50-01
http://www.leier.com.pl

GARDEJA

Pocztowe przemiany

Mieszkańcy gminy Gardeja, pytani o funkcjonowanie placówek pocztowych, dają często pokrętne odpowiedzi. Według niektórych poczta w ich miejscowości nie działa.

- To jest nieprawda - powiedział Grzegorz Szwed, naczelnik Obwodowego Urzędu Poczty w Kwidzynie, któremu podlega służbowo urząd pocztowy w Gardcei. - Nic nie uległo likwidacji. Państwowe Przedsiębiorstwo Usług Poczty Publicznej Poczta Polska jest instytucją zobowiązana przez ustawę do świadczenia usług o charakterze powszechnym, nawet wtedy, gdy ta działalność nie jest opłacalna dla samego przedsiębiorstwa. Trudno byłoby przecież obywateli pewnych terytoriów kraju pozbawić dostępu do poczty - wyjaśnia Grzegorz Szwed. - Jednak trudno zgodzić się, by bilans ekonomiczny był dla nas ujemny, stąd próby stworzenia takiego systemu rozwiązań, które pozwoliłyby uniknąć strat, a z drugiej strony nie pogorszyłyby usługa pocztowych.

Jednym z takich rozwiązań jest centralizacja usług doręczeń. Polega to na tym, że listonosze rozwozą wszelkiego rodzaju przesyłki z jednego punktu w gminie. To wymagało zmiany nazwy poczty w niektórych adresach, co jednak nie miało wpływu na terminowość usługi, bo dla klienta nie jest istotne, skąd listonosz przywiózł list, paczkę czy inną przesyłkę. Mimo wcześniejszych informacji poczty, pism do gmin, instytucji, obywateli, wiele osób pozostało zdezorientowanych i rozpowszechnia plotki o likwidacji placówek pocztowych.

- W gminie Gardeja miała powstać jedna placówka centralna dla służb doręczeń, jednak rzeczywisty zweryfikowała

plany - mówi G. Szwed. - Problem tkwi w niecentralnym położeniu samej miejscowości Gardeja w gminie, stąd utworzenie drugiego punktu z działającymi służbami doręczeń w Czarnem Dolnem.

Mieszkańcy gminy Gardeja nie powinni czuć się pokrzywdzeni tymi zmianami. Na potwierdzenie tych słów naczelnik OUP w Kwidzynie podaje dane liczebne. Naterenie gminy działa cztery placówki pocztowe: Gardeja - 2 okenka, Wandow. Trumieje (Wilkowo 2) oraz Czarny Dolny - po 1 okienku. Dostępność mieszkańców do usług pocztowych mierzy się wskaźnikami - pierwszy mówi o ilości mieszkańców na 1 urząd. W gminie Gardeja (około 8,3 tys. mieszkańców) wskaźnik ten wynosi 2075. RUP w Elblągu ma wskaźnik 2037, a wskaźnik krajowy wynosi 3000. Drugi wskaźnik dotyczy sieci placówek też jest korzystny w stosunku do innych. W gminie Gardeja (193 km2) wynosi on 48 km2, RUP w Elblągu ma wskaźnik 51 km2 (dotyczy to terenów wiejskich), wskaźnik krajowy to 40,7 km2.

Urzędy pocztowe w gminie Gardeja świadczą wszystkie usługi krajowe i zagraniczne, usługi nadawania listów, kart pocztowych, druków, paczek, przekazów pocztowych, wpłaty wplat pieniędzy (bez pobierania prowizji w rozliczeniach bankowych) oraz innych usług wynikających z cennika poczty. Istotne dla klienta jest również to, że awizowana przez listonosza przesyłka może odebrać w najbliższym dla jego miejsca zamieszkania urzędzie, bez konieczności jechania do Gardci lub do Czarnego.

Godziny pracy urzędów pocztowych były przeanalizowane pod kątem rzeczywistego zapotrzebowania na usługi pocztowe i skorelowane z ważnymi dla potencjalnych klientów innymi czynnikami mającymi wpływ na wizytę interesantów przy okienku. Uwzględniono więc kursowanie autobusów z godziny przyjeżdżać lekarza. I tak w Gardcei czynny jest od 8.00 do 15.00, w Czarnem Dolnem - od 9.00 do 15.00, w Wandowie - od 9.30 do 12.30, w Trumiejach - od 11.00 do 15.00 (wszystko w dni robocze). W soboty i niedziele urzędy są nieczynne.

Mamy nadzieję, że te informacje ułatwią mieszkańcom gminy Gardeja korzystanie z usług Poczty Polskiej. JG

PRABUTY

Dostali dowody

W prabuckim USC odbyła się ciekawa uroczystość. Zazwyczaj Urząd Stanu Cywilnego kojarzy się nam z braniem ślubu, rejestracją zgonów lub urodzeń. Tym razem przybyli do USC młodzi ludzie otrzymali dowody osobiste.

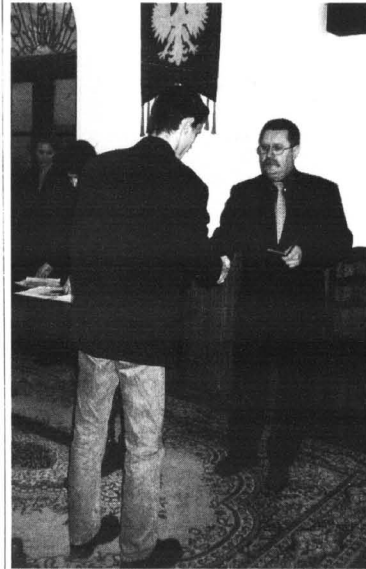

Dowody wręczał burmistrz Prabuty

Zaproszono siedmioro osiemnastolatków. Przybyli wszyscy. Towarzyszyli im krewni z aparatami fotogra-

ficznymi, kamera prabuckiej kablówki. Dowody osobiste - symbol dorosłości - odebrali: Katarzyna Smaróń, Paweł Kozakiewicz, Paweł Pospiech, Mariusz Samson, Sławomir Stasiak, Marek Szyzowski i Tomasz Przenajowski. Ciekawostką jest to, że Marek Szyzowski właśnie w tym dniu obchodził swoje 18. urodziny. Uroczyste wręczenie dowodów nie mogło odbyć się bez występów. Jako pierwsza wystąpiła Zofia Andrzejewska, kierownik USC. Nie tylko gratulowała przepięknie się w pełni, ale również przypominała, jakie obowiązki towarzyszą temu, aby być dorosłym. Obecny na uroczystości burmistrz Prabuty uzasadnił te bramy przyczyny, dla których władze gminy zdecydowały się na zorganizowanie uroczystego wręczenia dowodów osobistych. - To doniosłe moment. Nie jest to tak mechanicznie przekazywanie dokumentu, ale jednocześnie jest to dla nas, i dla was dowód, że zaczają się pewien istotny etap, kiedy wkroczenie w dorosłe życie - stwierdził Włodzimierz Dawidowski. Oba wystąpienia podsumowała sekretarz Zarządu Miasta i Gminy Przymoniąla ożwiżyła fakt, że każdy nastolatek z uśknięciem oczekuje pełnoletności i świadczącego tym dowodu osobistego. - Chciałbym życzyć wam przede wszystkim tego, żebyście nie zawiedli się na dni dorosłości, żeby nie przyznała ona wam niczego złego - zakończyła Joanna Zawieracz. A.S.

PRABUTY

Rok w PUP-ie

Na koniec 1998 roku w prabuckiej filii Powiatowego Urzędu Pracy zarejestrowanych było 1089 bezrobotnych (w tym 602 kobiety), co stanowi 19,3% czynnej zawodowo ludności na tym terenie.

Najwięcej bezrobotnych jest wśród ludzi młodych, im jednak jest dużo łatwiej znaleźć pracę niż ludziom po czterdziestce, do których skierowanych jest bardzo mało ofert pracy. Duży wpływ na znalezienie pracy ma również wykształcenie. Pracy poszukuje zaledwie 6 osób z wyższym wykształceniem i aż 867 osób z wykształceniem zawodowym lub podstawowym. O tym, jak poważnym problemem w Prabutach jest bezrobocie, najlepiej świadczy fakt, że przez cały rok 1998 odnotowano 328 ofert pracy, w tym zaledwie 51 to oferty pracy stałej. Tak mała liczba ofert pracy spowodowana jest przede wszystkim brakiem w gminie Prabuty dużych, dobrze rozwijających się zakładów pracy, dlatego też przeważają pojedyncze oferty. Pracodawcy najczęściej poszukują sprzedawców, stołarzy, palaczy i malarzy. Spośród zarejestrowanych bezrobotnych tylko 232 osoby mają prawo do zasiłku. Pozostali zdani są na pomoc opieki społecznej. Mimo tak dużych klopotów ze znalezieniem pracy, wciąż niewiele osób decyduje się na szkolenia mające pomóc w podniesieniu kwalifikacji. Nie należy się temu jednak dziwić. Spośród

odbyło staż, w trakcie którego pobierało stypendium w wysokości 100% zasiłku dla bezrobotnych. 181 osób zostało również skierowanych do prac interwencyjnych, w tym 85 osób do robót publicznych. - Tak naprawdę wszystkim jednak zależy na znalezieniu pracy - mówi kierownik prabuckiej filii Powiatowego Urzędu Pracy Urszula Słotwińska. W ciągu całego poprzedniego roku z powodu braku gotowości do podjęcia pracy z rejestru wykreślono 562 osoby. Ci ludzie po trzech miesiącach przechodzą na pobierając odpowiednią świadczenia dla ośrodka pomocy społecznej i po jakimś czasie ponownie zostają skierani. Jest również duża grupa bezrobotnych, którzy w ogóle nie są zarejestrowani. Jednak w związku z reformą służby zdrowia i to się zmienia. W styczniu zarejestrowało się bowiem aż 231 bezrobotnych. Z tej liczby około 80 osób zgłosiło się tylko ze względu na możliwość korzystania z bezpłatnej opieki medycznej.

Na koniec prezentujemy kilka zestawień statystycznych dotyczących prabuckiej filii Powiatowego Urzędu Pracy.

Struktura wiekowa bezrobotnych
wiek - liczba bezrobotnych
18-24 - 342
25-34 - 307
35-44 - 296
45-54 - 193
55-59 - 6
60 i więcej - 1

Struktura wykształcenia bezrobotnych
wykształcenie - liczba bezrobotnych
wyższe - 6
śr. ogólnokształcące - 36

śr. zawodowe - 180
zawodowe - 370
podstawowe - 497

Struktura bezrobotnych ze względu na staż pracy
staż - liczba bezrobotnych do 1 roku - 160
1-5 - 147
5-10 - 147
10-20 - 258
20-30 - 258
pow. 30 - 2
bez stażu - 294

GARDEJA

Partnerstwo dla samorządu terytorialnego

Krzysztof Chmura pełnił funkcję zastępcy burmistrza w Żelowie (dawne województwo piotrkowskie). Obecnie działa na rzecz programu porozumienia „Partnerstwo dla samorządu terytorialnego”, finansowanego przez rząd Stanów Zjednoczonych.

Program ma za cel wypracowanie takiego modelu działań, które pozwoliłyby gminom na rozwój według wcześniej przyjętego planu i strategii. Gmina Gardeja, która przystąpiła do konkursu jako jedna z 2500 gmin w Polsce, znalazła się wśród 48 wybranych do wdrożenia programu. - Wykonałoby państwo pierwszy krok, dając sygnał nam, że jesteśmy gotowi do podjęcia działań - mówi K. Chmura, przybliżając cele strategii. - Musi jednak być spełnionych szereg warunków, przy czym nie chodzi o uwarunkowania zewnętrzne, na które nie mamy wpływu. Trzeba sobie wytyczyć cel, jaki chcemy osiągnąć. Musimy też mieć przywódcę obdarzonego zaufaniem, mającego wiedzę jak cel osiągnąć. Tego wszystkiego chcemy bezpłatnie państwa nauczyć. Waszym wkładem będzie chęć uczenia się - wyjaśnia K. Chmura. Nie da się opisać wszystkich zagadnień tego socjologicznego wykładu. Prelegent zapowiedział zebraniem, że wkrótce pojawią się szkoleniowcy, którzy będą przekazywać wiedzę praktyczną. Należy zatem czynić przygotowania. Przewodniczący RG Andrzej Michalewicz wyraził opinię, że taką strategię działań mogłyby opracować dwa niezależne oddziały zespoły w gminie, a później dokonać konfrontacji i poprawek tych planów. Jak widać więc choćby na tym przykładzie, gmina chętna jest do współpracy. Będziemy Państwa na bieżąco informować o realizacji programu. JG

SADLINKI

Oświatowe przymiarki

W Sadlinkach nie podjęto jeszcze decyzji o zmianie w sieci szkół na terenie gminy, co nie oznacza, że nie dostrzegają się problemów w związku z wprowadzeniem reformy oświatowej.

Jak powiedział nam Henryk Stromecki, radny pełniący nieetatowo funkcję zastępcy wójta gminy ds. oświaty, rozważa się koncepcję utworzenia gimnazjów w Sadlinkach oraz w Nebrowie Wielkim. Gdyby taką decyzję podjęli radni, powstałyby dwa gimnazja dwuoddziałowe, liczące po około 50 osób (to na początek) w każdym w gimnazjów, czyli po około 25 osób w każdym oddziale.

Za takim podziałem przemawia możliwość dowozu dzieci, a także wnioski, które pojawiły się podczas konsultacji projektu wśród środowisk, których zmiany mają dotyczyć. Istotne są także względy lokalowe. Rozbudowa szkoły w Nebrowie Wielkim była rozpoczęta zanim powstał plan tworzenia gimnazjów. Teraz plan przebudowy trzeba przeprojektować.

- Jakie będą dalsze decyzje w kolejnych latach, trudno przewidzieć - mówi H. Stromecki. - Z naszego rozmowa wynika, że liczba dzieci, które przyjdą do szkoły za kilka lat, nie zmieni się drastycznie. Natomiast naszym pragnieniem jest to, aby nauczyciele, których przygotowanie oceniamy dobrze, jak najmniej odczuli zmiany w naszej gminie. JG

82-500 Kwidzyn
ul. Kamienna 11B
tel./fax (055) 279-40-34

DOŚWIADCZONY PRODUCENT

Wykonujemy:
▷ zabudowy wnętrza
▷ szafy
▷ garderoby

w kanadyjskim systemie drzwi suwanych.
ORYGINALNE ELEMENTY „KOMANDOR”
Profil metalowy, aluminiowy.

MIKA I FACHOWA OBSŁUGA

PHU **inva**
WIELOLETHNIA TRADYCJA

LAT GWARANCJI

HANDEL OPAŁEM I MATERIAŁAMI BUDOWLANYMI
FALKOWSKI - KIELAR
KWIDZYN, ul. Łąkowa - tel. 279 48 74

WĘGIEL - KOKS - MIAŁ - TARCICA
RATY BEZ PORĘCZYCIELA

CZYNNE:
poniedziałek-piątek 8.00-16.00
sobota 8.00-13.00

KOPALNIA „PIAST”
ZAPRASZAMY

NIE PŁAĆ WIĘCEJ NIŻ TRZEBA!

WĘGIEL
z kopalni „PIAST”

ZAPRASZA DEPOZYTOWY SKŁAD KOPALNI "PIAST" w Sadlinkach
Zapewniamy transport i załadunek.
TEL. (055) 275-75-61

OKNA DRZWI i inne elementy PCV i AL OKAZJA w I kw. ceny 1998r RABAT 5%

PRODUCENT **ARBUD**
sp. z o.o.
Elbląg, ul. Królewiecka 95A
☎/fax (055) 234-63-95

osuszanie budynków metodą iniekcji krystalicznej oraz folie antywilgociowe na szyby

GARDEJA

Oświatowe koncepcje i dylematy

Jeszcze nie weszła w życie ustawa o ustroju szkolnym (03.02.99), zmieniający dotychczasową organizację pracy szkół. Czekamy na decyzję prezidenta.

Tymczasem w gminie Gardėja podjęto dyskusję o ewentualnych wariantach w organizacji sieci szkół z uwzględnieniem lokalizacji gimnazjów. 14 stycznia odbyło się spotkanie dyrektorów wszystkich 9 szkół podstawowych funkcjonujących w gminie. Rozmowy były trudne, bo mówiono o konieczności likwidacji niektórych placówek szkolnych, przede wszystkim szkół niepełnych w Bądkach i Rozajnach. Powodem ekonomia funkcjonowania oświaty. Drugi problem to lokalizacja gimnazjów w gminie. Projekty wskazywały na utworzenie dwóch gimnazjów - w Gardėi i Trumiejach lub Gardėi i Wandowie. VII sesja została zdominowana przez dyskusję na temat oświaty. Przewodniczący Rady Gminy Andrzej Michalewicz dopuścił do dyskusji obecnych na sesji dyrektorów szkół na podobnych zasadach, jak radnych. Ze zrozumiałych względów przytoczyliśmy tylko główne idee poruszanych na posiedzeniu kwestii. - Proszę państwa, zanim zabierze głos, chcę przedstawić dwa pisma, jakie wpłynęły do Rady Gminy - rozpoczął A. Michalewicz. W pierwszym z pism, petycji 200 osób - mieszkańców Moraw, Nowej Wioski, Kłasztorka, wnioskowano, by gimnazjum utworzyć nie w Trumiejach, do których jest to daleko, ale w Wandowie lub w Morawach (gdymy nie było takich możliwości dla utworzenia gimnazjum w Wandowie). Drugie z pism-petycji skierowało 250 mieszkańców Rozajni i Rozajni Małych w proteście przeciwko planowanej likwidacji miejscowej 4-klasowej szkoły. Dyskusja, jaka nastąpiła po odczytaniu pism, miała dać między innymi odpowiedzi dotyczące konieczności tych niepopularnych, ale i przykrzych dla radnych decyzji. A. Michalewicz proponował lokalizację gimnazjów w Gardėi i Wandowie przy likwidacji SP Rozajni, SP Bądk (poparł go radny A. Adam Szalewski). Za Trumiejami przemawia gotowość, wręcz natychmiastowa, do przyjęcia roli gimnazjum, jest jednak problem dowozu, gdyż w stosunku do Wandowa położonego w środku gminy Trumiecie leżą na skraju - powiedział zastępca wójta, Stanisław Olszewski. Ponadto szkoła w Wandowie wymaga rozbudowy. Podobnego zdania jest Maria Garzonowa, dyrektor SP Wandowo. - Szkoła czeka w kolejce na remont, wymaga doposażenia, bo sprzęt szkolny jest wyeksploatowany - mówiła pani dyrektor. Konieczna jest rozbudowa szkoły, budowa sali. Jeśli państwo radni macie taką wiarę i możliwość finansową, to proszę bardzo taką decyzję podjąć. Szkoła była budowana z myślą o 120, góra o 150 osobach. Był czas, gdy uczyło się tu 300 uczniów, było nam bardzo ciężko. Radny Zbigniew Wojciechowski jako pierwszy zgłosił swoje wątpliwości. - Nie jestem działającym w sprawie podjętej decyzji, nie mam żadnych danych na temat uwzględnianych ekonomicznych w proponowanych wersjach - powiedział radny. Radny Sławomir Kisiel powiedział, że jeśli chce się coś reformować, trzeba znać skutki ekonomiczne. Dodał, że spodziewał się otrzymać wyliczenia z gminy, ale nie otrzymał ich, co go oburza. Dlatego on też nie może z czystym sumieniem podjąć decyzji. Jadwiga Osuch, dyrektorka SP Bądk, w planowanych zmianach upatruje pogorszenia sytuacji dojeżdżających dzieci z klas 0-3. Dodała, że SP Bądk nie przekroczyła wydatków, które obejmowały wydatki na placę i „rzeczówki”. Gdyby zostawić placę dla 1 etatu obsługi (salę) i sprzętaczka po pół etatu) oraz wydatki rzeczowe, nie byłoby to za duży koszt. Osuch w wielki wydatek dla gminy.

Problem ten tkwi w likwidacji szkół w Rozajnach i Bądkach, ale w tych szkołach, gdzie są klasy łączone, jak Morawy, Cygany, gdzie trzeba dokładać pieniądze kosztem innych szkół - powiedziała Bożena Skrajda, dyrektorka SP Czarne Dolne. Jeśli mamy mówić o dobru dzieci, musimy patrzeć nie do globalnie, ale na przez pryzmat wybranych miejscowości - dodała B. Skrajda, podając ubiegłoroczne przykłady takich praktyk. Iwona Marcinak, dyrektorka SP Rozajni, jakby w odpowiedzi na głos przemówcy stwierdziła, że mimo przydziału środków „na ucznia”, szkoła utrzymała się w limicie, dba się o estetykę, dokonuje się drobnych remontów, a mimo pracy w klasach łączonych efekty dydaktyczne wahają się około średniej 3,9 dla szkoły. Przewodniczący Rady Gminy stwierdził jednak zebranych, że Rada nie ma zastrzeżeń do pracy tych placówek, ale włączył ekonomię do projektu. W sprawie tej nie dotychczasowej struktury, a tworzenie ciepłarnianych warunków spowoduje osłabienie instynktu walki w trudnych sytuacjach życiowych, jakie czekają dzieci. Ewa Grzona, dyrektorka SP Morawy uzasadniała wniosek mieszkańców Moraw, Nowej Wioski i Kłasztorka. Zasugerowała, by przyjechać i na miejscu obejrzeć szkołę. Przytoczyła także opinie, że znaczne odległości i trudna dostępność ucznia do udziału w zajęciach przytoczyła. Radny Stefan Osuch, członek Zarządu Gminy w Gardėi, przychylił się do wniosku radnego Z. Wojciechowskiego. S. Kisiel o odwołaniu dyskusji oświatowej do momentu przygotowania konkretnych wyliczeń finansowych z uwzględnieniem rachunków kadrowych, gdyż jego zdaniem do zwolnienia stacuje się około 30 osób w gminie. Natomiast likwidację miejsc placówek nazwał morderstwem. Prynajmniej szkoły nie przekraczają 170 osób, a my nie wiadomo czemu, dążymy do 35 - stwierdził radny Osuch. Wniosek S. Osucha o przelazieniu dyskusji poparła radna Kazimiera Ostrowska. Choć dyrektor SP Trumieje Ryszard Bartosiak stwierdził, że czas nagli, a czekanie jest błędem, radni przyjęli wniosek o przelazieniu terminu dyskusji oświatowej do czasu przygotowania konkretnych wyliczeń Urzędu Gminy dla poszczególnych wariantów sieci szkół. Problemy będą omawiane w komisjach stałych Rady Gminy po 15 lutego, a sesje Rady Gminy dotyczącej oświaty zwołano na 20 lutego. JG

ROZAJNY

Dzień pełen atrakcji

Sobotnie popołudnie 31 stycznia upłynęło uczniom i ich rodzicom na wspólnej zabawie choinkowej. - To już jest nasza tradycja - mówi Iwona Marcinak, dyrektor Szkoły Podstawowej w Rozajnach - że właśnie w sobotę uczniowie bawią się na szkolnej zabawie.



Licznie zgromadzeni rodzice

Licznie przybyli rodzice mogli podziwiać swoje pociechy nie tylko w tańcu. Zanim doszło do zabawy, każda klasa zaprezentowała krótki program artystyczny, w którym były piosenki i wiersze. To na co jednak czekała publiczność, to inscenizacja nosząca tytuł „Zapusty, zapu- Małgorzata Murawska, Monika Barańska, Małgorzata Kupiecka, Ewelina Simińska, Małgorzata Kruszyńska, Radosław Simiński, Natalia Czarnecka, Karolina Kaza, Daniel Simiński, Damian Huszka, Sara Żołądkiwicz, Bartosz Barański, Paulina Wojciechowska, Anna Nie-

tym przedstawieniu starsza młodzież, która obecnie uczy się w szkole w Wandowie. W „Zapustach...” i w wcześniejszych przedstawieniach klasowych brali udział: Joanna Padziak, Magdalena Bujacz,

tubyć. Korneliusz Wojciechowski i Aleksandra Adranowicz. Kiedy „Zapusty...” się skończyły, wówczas nadszedł czas na pokaz układu tańca, który przygotowała wraz z dziećmi Barbara Szalwińska. Rozstrzygnięto też konkurs na najlepsze przebranie. Jury miało spory problem z wyłonieniem zwycięzców. Ostatecznie zwycięzcami okazali się rodzinka myszki Miki: Kamila, Karolina i Dariusz Mazurówscy oraz czarownica czyli Natalia Czarnecka. Miejsce drugie zajął Radosław Simiński jako reprezentant kosmosu - ufołudek. Za diabła przebrał się Damian Huszka i zajął trzecie miejsce. Na tym ten dzień jeszcze się nie zakończył. Później były paczki wręczone przez św. Mikołaja i wspólna zabawa. Wszystko to udało się zorganizować przy ogromnym udziale rodziców do szkoły uczęszczających do szkoły w Rozajnach. Szczególnie podziwianą należał się Radzie Rodziców, czyli Hannie Simińskiej, Jerzemu Walaskowi i Janowi Kazie. RB



Kolejna klasa prezentuje się rodzicom

PRABUTY

Kolejni sołtysi wybrani

Wybrano władze w kolejnych trzech sołectwach w gminie Prabuty.

Sołtysiem w Gontach po raz drugi wybrany został Ryszard Wiśniewski. W radzie sołectkiej znaleźli się ponadto: Marek Beksa, Robert Bakaj i Roman Jamosz. W Rodowiu, również po raz drugi, na sołtysa wybrano Edmunda Zająca. W skład rady weszli Stanisław Cichowski, Jerzy Warzecha, Bogusław Boguszewicz i Krzysztof Olszewski. W Górowychach funkcję burmistrza po raz pierwszy sprawować będzie Bogumił Czarnecki. W radzie sołectkiej znaleźli się także Józef Stepien, Roman Czarnecki i Zenon Boguszewicz. W gminie Prabuty do końca lutego wybranych zostanie jeszcze 9 rad sołectkich. RaV

GARDEJA

Poparcie dla protestu rolników

Rada Gminy w Gardėi, na wniosek radnej Kazimierzy Ostrowskiej z Otoczyna, wydała oświadczenie popierające słuszność idei kierujących protestem rolników w związku z bardzo drastycznym spadkiem opłacalności produkcji w rolnictwie - czytamy w piśmie skierowanym do władz zwierzchnich oraz prasy. Jak wiadomo, w Gardėi, typowo rolniczej gminie, rozwój zależy także od kondycji podatników. Z tą kondycją, niestety, nie jest najlepiej, skoro wielu nie związanych z rolnictwem mieszkańców gminy zaprzanych o opinię w tej sprawie i przezywających niedogodności z powodu protestu rolników, solidarnie popiera ich. JG



Fragment przedstawienia „Zapusty, zapusty”

PRABUTY

Drożej na cmentarzu

Zgodnie z obietnicą przedstawiamy nowy cennik opłat za korzystanie z cmentarza komunalnego w Prabutach. Wprowadzono 12 rodzajów opłat. Mieszkańcy miasta muszą zapłacić za miejsce na grób. Pojedynczy kosztuje 70 zł, maly - 50 zł, rodzinny - 140 zł, natomiast piętrowy - 85 zł. Wprowadzono nowe opłaty za miejsce na grobowiec. Pojedynczy murowany to wydatek 170 zł,

podwójny - 340 zł. Trzeba zapłacić także za wykopanie grobu. Duży kosztuje 135 zł, maly - 50 zł, piętrowy - 230 zł. W okresie od 15 listopada do 15 grudnia trzeba dodać do tych kwot 30 zł. Placi się także za wypuszczenie trumny do grobu. W przypadku grobu ziemnego jest to 35 zł, a grobowca - 45 zł. Zasypanie grobu, uformowanie mogiły i ustawienie krzyża kosztuje 35 zł w przypadku grobu dużego, 20 zł dla grobu małego i 45 zł za grób piętrowy. Można wykupić i zarezerwować miejsce na grób. Wtedy kosztuje to dwa razy więcej niż w przypadku kupna kwatery bezpośrednio przed pochówkiem. Placi się również za wydanie zezwolenia na postawienie nagrobka. Zgoda na nagrobek pojedynczy duży kosztuje 30 zł, maly - 20 zł. Za zgodę na nagrobek rodzinny należy zapłacić 45 zł. Przy ograniczeniu pogrzebu nieobecni jest wynajęcie kaplicy cmentarnej. Doba pociąga za sobą wydatek rzędu 25 zł. Znacznie rzadszej niż pogrzeby zdarza się konieczność ekshumacji zwłok. To dość kosztowne, a cena zależy od upływu lat od pochówku. Zwłoki pochowane do 5 lat mogą być ekshumowane za 40

zł, 5-15 lat - 320 zł. Powyżej 15 lat od pochówku płacimy 250 zł. W przypadku chęci wybudowania grobowca lub postawienia pomnika należy wpłacić kaucję w wysokości odpowiednio 300 i 200 zł. Obowiązuje również kaucja za wjazd na teren cmentarza pojazdem firmy lub osoby świadczącej usługi pogrzebowe, kamieniarskie i inne. Od 20 stycznia stawka wynosi 50 zł. W przypadku pochówku odbywającego się w niedziele i święta wykopanie grobu kosztuje o 50% więcej. W nowym cenniku umieszczono również zasady korzystania z cmentarza. Administrator cmentarza ma obowiązek umożliwienia działalności każdej firmie świadczącej usługi pogrzebowe. Musi ona jednak uiścić administratorowi połowę lub 75% obowiązujących stawek. Z kwoty tej firma zarządzająca cmentarzem przekazuje 50% na jego utrzymanie. Nowe ceny korzystania z cmentarza komunalnego obowiązują od 20 stycznia. Są one oczywiście wyższe od ubiegłorocznych. Zatwierdzający je przedstawiciele władz samorządowych podkreślają jednak, że wzrosły jedynie ostopę inflacji. A.S.

R	E	K	L	A	M
Karkówka 1 kg 7.99	Skrzydła z indyka, 1 kg 4.99	Masło ekstra, 200 g 1.59 1.49	Mleko Sielska dolina, 2%, 1 l 1.49 1.39	Mąka wrocławska, Stamo, 1 kg 0.99	Ferrero serce walentynkowe* 10.99
Ogonówka wędzona, 1 kg 15.99	Jabłka spartan, 1 kg 0.99	Napój pomarańczowy, gazowany, Bąbelek, 1,5 l 1.19 0.99	Napój niegazowany Szok, 2 l* 2.49		Olej królewski, 3 l* 10.99
		Ser podlaski, 1 kg 8.99			
OFERTA WAŻNA DO 14 LUTEGO 1999 R. LUB DO WYCZERPANIA ASORTYMENTU. CENY ZAWIERAJĄ PODATEK VAT. *TYMCZASOWY ASORTYMENT.					

Zapraszamy na tanie zakupy! Gdańsk, Balcarskiego 12 • Heller 167 • Jagiellońska 34 • Jana Pawła II 9 • Noskowskiego 1 • Odrobny Wyrzuba 2a • Opolska 3 • Osława, Białowieża 2 • Czarnochowa 10 • Chybińska 25A • Gnieńska 21 • Inwałdzkiewicza 1 • Suchbatskiego 2 • Grudzińskiego 2 • Focha 15 • Śniadeckiego • Kwidziński, Korczaka 3 • Leporn, Olimpijczyków 2 • Malbork, Główna 2 • Nowy Staw, Kościuszki • Słupsk, Widojów Jądwig 2 • Sztum, Młotkiewicza 46 • Toruń, Wojska Polskiego 22 • Żwirki 40



Z Kwidzyna do Brukseli Posel Jerzy Godzik w NATO

Posel dodał, że jest to dla niego historyczny moment. - Cieszę się, że mogę uczestniczyć i brać udział w rozmowach przed przystąpieniem do NATO.

Delegacja polska, złożona z 10 osób, została zaproszona przez NATO. Wizyta odbyła się w dniach 28-29 stycznia. W pierwszym dniu wizyty szefowie poszczególnych departamentów zapoznawali parlamentarzystów z obowiązującymi w pakcie procedurami. Doszło także do spotkania w ambasadzie polskiej przy NATO. Omawiano problemy dotyczące polskiej misji w Brukseli. W siedzibie aktu parlamentarzysty dowiedzieli się o mechanizmach towarzyszących podejmowaniu określonych decyzji.

- Często burzymy się, że NATO nie podejmuje zdecydowanej interwencji zbrojnej np. w Kosowie. Jednak w pakcie obowiązują zasady, że decyzje podejmowane są na zasadzie konsensusu, czyli musi być zgoda wszystkich 16 państw. Wyracowany jest pewien model działania, który zakłada, że w przypadku nie wyrażenia zgody przez jakieś państwo może ono zgodzić się z decyzją pozostałych, ale zachować odrębne zdanie w określonej sprawie - powiedział poseł J. Godzik.

Ciekawostką jest fakt, że wizyta polskich parlamentarzystów zbliża się do pierwszej, historycznej wizyty sekretarza generalnego ONZ Kofi Annana w siedzibie NATO.

W drugim dniu wizyty poseł J. Godzik i inni posłowie parlamentarzyści odwiedzili Mons - miejscowość, w której znajduje się główna kwatery sił NATO. Tutaj wojskowi przygotowują wszystkie operacje. Nie wszystko, że zrozumiałych względów, pokazano parlamentarzystom.

Jerzy Godzik powiedział, że wizyta przede wszystkim pozwoliła mu na ostateczne odrzucenie pewnych zakorzenionych mitów związanych z funkcjonowaniem NATO. Przede wszystkim w Brukseli nie widać mundurów. Pracują tam cywili urzędnicy. Wiele osób wybrało sobie siedzibę paktu w Brukseli jako szał wojakowy, ale tak nie jest. Poseł jest przekonany, że nasze uczestnictwo w NATO to przede wszystkim gwarancja bezpieczeństwa.

J.K.

W Kwidzynie lepsza woda CHLOR ODCHODZI DO LAMUSA

Kwidzyńskie wodociągi przygotowują zmiany sposobu uzdatniania wody. Do przeszłości odejdzie stosowanie chloru - zastąpi go dwutlenek chloru. Sposób ten, według prezesa, nie miał dotychczas zastosowania w miastach wielkości Kwidzyna. Zwykle stosowano go w dużych miastach. Dwutlenek chloru ma wiele zalet. Przede wszystkim jest bezwonny i lepiej dezynfekuje.

- Jest to obecnie jeden z najlepszych tego typu środków do dezynfekcji - powiedział Jacek Wilke.

Jedyną niebezpieczeństwo związane z dwutlenkiem chloru dotyczy jego transportu i przechowywania. Tego związku transportować nie wolno. Będzie on produkowany na miejscu i tylko w takich ilościach, jakie potrzebne będą aktualnie do dezynfekcji wody. PWiK chce zrezygnować z eksploatacji odrębnych ujęć, takich jak np. w Nowym Dworze Kwidzyńskim, gdzie ostatnio doszło do zanieczyszczenia sieci. Miejscowości Nowy Dwór Kwidzyński, Grabówko i Obory docelowo będą zasilane wodą z kwidzyńskiego ujęć. Tak jest już w Baldramie. Likwidowane będą małe hydrofarmy na terenie gminy Kwidzyn. Ich utrzymanie zawsze było kosztowne, dlatego PWiK będzie zmierzać do podłączenia do sieci kwidzyńskiej jak najwięcej miejscowości. Ten rok przyniesie też plukanie sieci wodociągowej. Obecnie stacja wylukana w 40%.

- Plukanie wykonuje się w nocy na czynnej sieci wodociągowej. Zmniejszenie ulgą jedynie ciśnienie. Jest to więc dla mieszkańców niewielka uciążliwość. Przeczes Jacek Wilke uważa, że ten rok będzie przełomowy dla kwidzyńskich wodociągów.

- W chwili obecnej jakość wody już się poprawiła. Nie jest to jeszcze to, czego oczekujemy. Po zakończeniu wszystkich inwestycji j.woda będzie jeszcze lepsza. Tegoroczne inwestycje Przedsiębiorstwa Wodociągów i Kanalizacji w Kwidzynie w tym roku będą kosztować około 1 mln zł.

J.K.

Czwórka przebojem we Włoszech

Szkoły, które przystąpiły do tego programu, w tym kwidzyńska Czwórka, są teraz na etapie opracowywania wspólnego programu. Przedstawiciele wspomnianych państw przygotowują wstęp do specjalnego podręcznika, który będzie prezentował dzieje poszczególnych miast i regionów, z których pochodzą partnerzy. Taki podręcznik zaprezentowali nam już Włosi. Przywieźliśmy kilka egzemplarzy z Erculanum i będziemy próbować stworzyć własny podręcznik - mówi Małgorzata Plocharska. Pierwszym etapem programu jest kontakt listowy między uczniami z poszczególnych krajów. Obecnie w SP 4 wybierani są uczniowie klas IV-V, na tyle znający język angielski (który jest językiem kontaktowym programów Unii Europejskiej), by mogli bez problemu nawiązać kontakt listowy z kolegami z zaprzyjaźnionych szkół europejskich. Kolejnym etapem jest wymiana uczniami.

Dyrektor SP 4 porównując szkołę włoską do polskiej,

stwierdziła, że Włosi realizują program o znacznie większym wachlarzu wiedzy. Wiele lekcji włoscy uczniowie spędzają w plenerze. Proces dydaktyczny jest tam realizowany na zasadzie kontaktu z realiami, a nie jedynie z wiedzą książkową. Podczas spotkania omawiano sposoby zarządzania szkołą w poszczególnych krajach, zakres specjalizacji nauczycieli itp. Udało się ustalić harmonogram prezentacji szkół, który zostanie wykorzystany na drugim spotkaniu, które odbędzie się za trzy miesiące w Danii.

Za najwcześniejsze w tym roku Małgorzata Plocharska uznała przygotowanie nauczycieli do porozumiewania się w języku angielskim. W SP 4 koordynatorem odpowiedzialnym za kontakty z partnerskimi grupami została I. Zymrow. Program przewidziany jest na trzy lata, a jego realizacja odbywać się będzie poprzez kontakty między koordynatorami, dyrektorami placówek, a później także między nauczycielami

i uczniami. Gotowy program pod koniec marca zostanie poddany ocenie przedstawicieli Unii Europejskiej, od których zależy jego zatwierdzenie. Dyrektor M. Plocharska zapewnia jednak, że gdyby nawet nie został przyjęty przez Unię, kontakty nie zostaną zerwane - Liczymy, że nasz samorząd, zawsze życzliwy i otwarty na kontakty zewnętrzne, nie odmówi nam pomocy - podkreśliła.

W Erculanum gościli także dwie inne polskie szkoły - celbąska SP 18 oraz labiński SP 1. W ocenie M. Plocharskiej placówki te są w znacznie gorzej sytuacji niż kwidzyńska Czwórka. Przedstawiciele tych szkół z zaskoczeniem słuchali, czego dokonałimiś, mówiąc różnice te dotyczą głównie kwestii organizacji pracy szkoły, prowadzenia dodatkowych programów edukacyjnych, kół zainteresowań. To, o czym opowiadaliśmy brzmiało dla nich jak fikcja - stwierdza M. Plocharska.

ap

Walentynkowa poczta

Już niewiele czasu pozostało, by wysłać do kogoś bliskiego naszemu sercu kartkę walentynkową. W promowanie cegieł nowego w naszym kraju Dnia św. Walentego od kilku lat włącza się Poczta Polska.

W tym roku pocztowej akcji walentynkowej przyswieca hasło „Może kogoś uciechy Twoja Walentynka”. Z tej okazji wydano serię okolicznościowych znaczków KOCHAM CIĘ. Można je nabyć w każdym urzędzie pocztowym w cenie 0,60 - 0,65 zł. Kartki walentynkowe Poczty Polskiej sprzedawane są nie tylko w urzędach pocztowych, ale również bezpośrednio przez listonoszy pracujących w terenie.

ap

Po wichurze

W ubiegłym tygodniu nawiedziła nas wichura, której siła spowodowała wiele zniszczeń. Na wielu drogach przejeżdż tarasowały polamane konary drzew, koło kwidzyńskiej katedry leżały przewrócone blachy, stanowiące zabezpieczenie terenu prowadzonej obok niej budowy.

Awaria instalacji elektrycznej pozbawiła bieżącej wody mieszkańców Górek, którym woda dostarczano beczkowozami. Na szczęście awaria została usunięta już w piątek. Bilans skutków wichury w kwidzyńskim Rejonie Energetycznym to około 160 stacji transformatorowych pozbawionych napięcia. I z tym problemem uporało się w stosunkowo krótkim czasie. Strazakom wichura nie dała się specjalnie we znaki - zanotowali jedną interwencję.

R E K L A M A

Okna PCV
Nie zapomnij o oknach

Prodom
OKNA Z TWORZYWA SZTUCZNEGO

UWAGA!
NOWY ADRES:
KWIDZYN, UL. ŻEROMSKIEGO 14, TEL. 279 75 08,
tel.kom. 0 601 62 86 87

Producent okien na licencji **decofinck**

NASZA SONDA

Wandalizm w Kwidzynie jest bardzo powszechny. „Prace” wandalii można znaleźć niemalże na każdym kroku. Popisane mury, polamane ławki, drzewka, poprzewracane śmietniki to znany wszystkim widok.

Nie budzi on juz zdziwienia, czasami tylko wywołuje złość. Komu może przeszkadzać młode drzewko? Czy śmietnika nie można po prostu omiąć, tylko trzeba go usunąć z drogi? Miejmy nadzieję, że wandalizm zostanie wreszcie należycie ukarany. A jak państwa zdaniem powinno się karać wandalii?

Anna - pracownik biurowy:

Uważam, że wyjściem z sytuacji nie są ani kolegia, ani poprawczaki ani więzienie. Już w domu i szkole trzeba uświadomić dzieciom, że niszczenie przedmiotów jest czymś złym i nie należy czegoś takiego robić. Niektóre dzieci po prostu tego nie wiedzą, bo nikt im tego nie powiedział. Sama mam trójkę dzieci i jestem przekonana, że żadne z nich nie polamało ławki, ani czegoś w tym rodzaju. Uważam, że najważniejsze jest nie dopuścić do tego, żeby w domu wyrósł wandal. A jak ich karać? Najlepiej karać im publicznie i naprawić zniszczone rzeczy. Wtedy przed znajomymi powinien załatwić sprawę.

Józef - elektronik:

Chyba wymiar prawa powinien się nad tym zastanowić. Jak do tej pory nie wymyślono nic skutecznego, bo wandalizm się szerzy zupełnie bezkarnie. Na pewno nie uciekalibyśmy się do takich form, jakie stosowano kiedyś, czyli na przykład obcinanie rąk. Kary powinny być jednak surowe. Może poskutkowałyby przymusowe prace, na przykład sprzątanie lub inne zajęcia, które nauczyłyby rozrybkanych małowatów pokory.

Paweł - uczeń ZSMR:

To zależy od rodzaju czynu. Dobrą karą będzie zapłacenie z własnej kieszeni za zniszczoną rzecz, albo po prostu więzienie.

Joanna - emerytka:

Kiedys grupa młodych ludzi dla zabawy wybiła mi okno. Miałam ochotę powiedzieć parę gorzkich słów i wyszarpać za uszy tego, kto to zrobił. Później pomyślałam, że to nie pomoże. Kara powinna być bolesna dla winowajcy. Może należy zniszczyć coś temu, kto zniszczył coś innej osobie? Coś, co ma dla niego dużą wartość. Może nauczyłby się szacunku dla cudzej własności?

R E K L A M A

PREFAX
PRODUKCJA BETONU

Upewniamy informujemy, że firma przeniosła swoją siedzibę z ul. Warszawskiej. Obecny adres:
Kwidzyn - Górki 22, tel. (055) 279 50 64, tel. kom. 0 601 83 03 02

GE Capital Bank

- KREDYTY GOTÓWKOWE - do 4000 zł bez poręczeć.
- KREDYTY SAMOCHODOWE
- LEASING samochodów, maszyn i urządzeń - roczny koszt już od 8,5 %

Zapraszamy: T.P. i D.K. A'CONTO, 82-500 Kwidzyn, ul. 11 Listopada 11, tel. (055) 279-62-00, 261-88-08

JACEK KURSKI W KWIDZYNIE Wicemarszałek o protestach, moście i wynagrodzeniu starosty

Mimo blokad do Kwidzyna przyjechał po raz pierwszy Jacek Kurski, wicemarszałek Sejmiku Województwa Pomorskiego, wiceprzewodniczący ZChN. Wicemarszałek przybył na zaproszenie Akcji Wyborczej Solidarność. Spotkanie odbyło się 3 lutego w siedzibie MKK Solidarność przy ul. Grudziądzkiej.

Jacek Kurski powiedział między innymi to, że sferze zainteresowań zarządu województwa jest budowa mostu na Wiśle w okolicy Kwidzyna. Stwierdził, że doświadczone wie, iż jest to dla mieszkańców miasta palący problem i budowa mostu powinna znaleźć się w regionalnym planie rozwoju na lata 2000-2005. To samo dotyczy budowy obwodnicy. Jacek Kurski mówił o drogach dojazdowych stwierdził, że w kosztach powinny być partycypować przedsiębiorstwa, które z tych dróg korzystają w największym stopniu. Sejmik Województwa Pomorskiego dysponuje skromną kwotą związaną z utrzymaniem drog. Jest to niewiele ponad 30 mln zł. Jacek Kurski stwierdził, że budowa mostu nie powinna pozostać tylko w sferze deklaracji, a powinna rozpocząć się po 2000 roku. Wicemarszałek skrytykował uchwałę Rady Powiatu dotyczącą wynagrodzenia starosty kwidzyńskiego.

Poraziła mnie wiadomość, że starosta kwidzyński pobierając pensję w wysokości grubo przekraczającej uposażenie marszałka Sejmiku Województwa Pomorskiego, prezydenta Gdańska, Sopotu... To nie jest dobry przykład dla budowania wizerunku władz samorządowych, kiedy wszyscy musimy zaciśnąć pasy.

Jacek Kurski skrytykował także Unię Wolności, obarczając polityków tego ugrupowania winą za niepokoje społeczne. Dodał, że to dogmatyzm wicepremiera Leszka Balcerowicza doprowadził do protestów rolników. Jednocześnie stwierdził, że Unia Wolności zachowuje się nieojalanie, a tylko AWS zmagając się z trudną sytuacją powstała w Polsce. J. Kurski wyraził nadzieję, że jest to tylko sytuacja przejściowa, a AWS miała odważyć wprowadzić reformy w życie. Wicemarszałek uznał, że mimo nieojalania koalicjanta, czyli Unii Wolności, nie ma obecnie innej alternatywy i koalicja powinna zostać zachowana, jednak potrzebne są twarde rozmowy z UW.

Mówiąc o lokalnej scenie politycznej J. Kurski uznał,

że powiat kwidzyński jest czarną owcą regionu. Stwierdził, że porażka AWS została podkrotą pewnym zamazaniem sceny politycznej.

- Ludzie, którzy współpracowali z Unią Wolności, podawali się za ludzi z AWS. Nie pierwszy to przykład w Polsce.

Dodał, że wszelkie takie zamazania sceny politycznej nie służą prawicy. Powiedział też że za uwłaszczenie Polaków. Stwierdził, że NFI to fikcja, która niczego nie zmienia i nikomu nie nie da. Mówiąc o blokowaniu uwłaszczenia stwierdził:

- Zaciekleść ataku powoduje, że jest to wreszcie może liwie. Gdyby się udało według projektu prof. Bieli dokonac chcielibyśmy uwłaszczenia, zostanie uruchomiona społeczna ciekawość, wyrażająca się pytaniem, co się stało z majątkiem, który wcześniej przeszedł w obce ręce. Właśnie żeby uniknąć tego pytania uwłaszczenie jest blokowane. Nie nie stoi na przeszkodzie, żeby pięć milionów mieszkańców zakładowych, komunalnych czy spółdzielczych zostało przekazanych na własność. Nie nie stoi na przeszkodzie, żeby pięć milionów ludzi, którzy w ubiegłych latach nabyli mieszkania, dostało rekompensatę w postaci działki. Można w ten sposób zaspokoić każdą rodzinę. Oznaczałoby to, że każda polska rodzina otrzymałaby coś w wyniku rządów Akcji Wyborczej Solidarność. Byłoby to coś namacalnego. Każdy wówczas mógłby powiedzieć: tak, to jest moje, prawnie mi to dała.

Jacek Kurski zwracając się do przedstawicieli AWS wyraził nadzieję, że odzyska ona należne miejsce w powiecie kwidzyńskim. J.K.

PPUH „ZATORZE” ZAPRASZA DO DEPOZYTOWEGO PUNKTU SPRZEDAŻY

WĘGLA KOPALNI „PIAST”

OFERUJEMY NAJNIŻSZE CENY WĘGLA I KOKSU

ZAPEWNIAMY BEZPŁATNY TRANSPORT NA TERENIE KWIDZYNIA

KWIDZYN, UL. MOSTOWA 2
tel. 279-79-96

SKŁAD OPAŁU CZYNNY W GODZ. 8.00-16.00

UWAGA!
KWIARNIA „ROMANS” ZAPRASZA NA DNIO 12 LUTEGO 1999. (piątek) NA JUBILEUSZOWA IMPREZĘ „SPOTKAMY SIĘ Z OKAZJĄ CWARTYCH ROCZNYCH POWSTANIA SZCZĘŚLIWIE GORĄDO ZAPRASZAMY PARY, KTÓRE PODARŁY SIĘ NA TRZY IMPREZY W CIĄGU OSTATNIACH CZTERECH LAT. IMPREZY POPROWADZIŁ JAK ZWYKLE PAN WIEŚNU. ZAPRASZAMY!!!

SZKOŁY PO NOWEMU Gimnazja w podstawówkach

W Kwidzynie prawdziwa oświatowa rewolucja rozpocznie się 1 września 1999 r. Koncepcja dotycząca wdrażania reformy w Kwidzynie, którą przedstawił wiceburmistrz Roman Bera, zakłada utrzymanie 8 szkół podstawowych i gimnazjów, mimo zmniejszającej się liczby uczniów.

Zarząd Kwidzyna zakończył prace dotyczące wdrożenia w miejsce nowego systemu oświatowego. Reforma ma być wdrażana przez trzy lata. Koncepcja zakłada równomierne rozmieszczenie szkół w mieście, tak aby odległość do szkoły była jak najmniejsza. Zarząd chce, aby dotarcie do szkoły było bezpieczne, stąd np. pomysły uruchomienia sygnalizacji świetlnej, włączanej w razie potrzeby przez dzieci przechodzące na drugą stronę ulicy.

Reforma systemu oświaty zakłada kilka etapów kształcenia. Edukacja podstawowa to klasy I-VI, następnie nauka przez trzy lata kontynuowana była w gimnazjum. Największym problemem, jak powiedział Roman Bera, jest podział dotychczasowej sieci szkół podstawowych na podstawowe i gimnazja. Tworząc sieć uwzględniano dotychczasowe osiągnięcia szkół. Planując utworzenie gimnazjów brano pod uwagę baze lokalową, w tym pracownie przedmiotowe, sale gimnastyczne i biblioteki. Założono również, że gimnazja muszą liczyć co najmniej sześć ciągów, czyli sześć klas pierwszych, sześć klas drugich itd., czyli około 500 uczniów. Jak powiedział wiceburmistrz, gimnazja mniejsze nie zapewnią zatrudnienia nauczycieli na pełnych etatach. Gimnazja mają być lokowane w odrębnych budynkach, a umiejscowienie ich w budynkach szkół podstawowych może nastąpić tylko w przypadku braku innych możliwości. Dopuszczono możliwość utworzenia gimnazjów przy szkołach podstawowych tylko na mocy porozumienia z organami prowadzącymi te szkoły.

Podczas projektowania sieci szkół chcieliśmy, aby współczynnik zmienności był jak najniższy. R. Bera dodał, że chodziło o to, aby wykluczyć sytuację, w której w części szkół połowa pomieszczeń byłaby pusta, a w pozostałych placówkach praca odbywałaby się na dwie zmiany i właśnie dlatego reforma w Kwidzynie ma być wprowadzana w ciągu trzech lat. Mówiąc o wymogach Ministerstwa Edukacji Narodowej, które uważa, że gimnazja powinny znaleźć się w lepszych obiektach, bardzo dobrze wyposażonych, wiceburmistrz stwierdził, że jest to stanowisko dyskusyjne. Od ubiegłego roku Zarząd Kwidzyna rozważał kilka różnych wariantów. Zarząd zaproponuje Kuratorium Oświaty w Gdansk, a następnie Radzie Miasta wariant, który według R. Bery jest najbardziej optymalny.

Sieć szkół

Szkoły, które będą przekształcane w gimnazja, nie będą przyjmowały uczniów klas I. Uczniów klas pierwszych szkół i gimnazjów będzie obowiązywała nowa reorganizacja. Wiceburmistrz Roman Bera podkreśla, że zgodnie z zasadą bonu oświatowego reorganizacja ma charakter czysto porządkowy.

Rodzice i uczniowie zachowują prawo wyboru szkoły, o ile warunki organizacyjne na to pozwala. Koncepcja sieci szkół zakłada, że od 1 września 1999 r. edukacja podstawowa odbywać się będzie w szkołach podstawowych nr 2, 3, 4, 5 oraz 6. Gimnazja powstaną w SP 1, SP 8 oraz SP 9. Nauczyciele uczący obecnie w klasach III, powinni zostać zatrudnieni przez szkoły, które od 1 września pozostaną szkołami podstawowymi. Uczniowie obecnych klas I-V będą kontynuowali naukę w nowym roku szkolnym odpowiednio w klasach II-VI szkoły podstawowej według nowych zasad. Uczniowie klas VII będą kontynuowali naukę w klasach VIII według starego ustroju szkolnego.

Obecni uczniowie klas V i VI szkół podstawowych w roku szkolnym 2000/2001 będą uczęszczali do klas I i II gimnazjów. W tych samych obiektach co gimnazja kontynuować będą naukę w klasach III-VI (szkoła podstawowa) uczniowie obecnych klas I-VI szkół podstawowych. W trzecim roku wprowadzania reformy uczniowie obecnych klas I-III będą musieli przenieść się do jednej ze szkół podstawowych - nr 2, 3, 4, 5 lub 6 w celu kontynuowania nauki. Po zakończeniu nauki i zdaniu egzaminu kompetencyjnego uczniowie rozpoczyna naukę w gimnazjum. Jak poinformował wiceburmistrz Roman Bera, rozważana jest możliwość przy-

jęcia do kwidzińskich gimnazjów dzieci z terenu gminy Kwidzyn. Obecnie trwają rozmowy w tej sprawie. Chodzi o nie więcej niż 450 uczniów. W przypadku podpisania porozumienia pomiędzy ministerstwem a gminą Kwidzyn, rejon przy szkole gimnazjów powiększyłby się o część obszarów należących do gminy Kwidzyn.

Investycje pod kątem reformy

Według wiceburmistrza R. Bery, jeżeli wydatki na modernizację bazy oświatowej będą wyższe niż średnie nakłady z lat 1994-1998, to w latach 1999-2002 można spodziewać się kilku oświatowych inwestycji. Wśród nich wymienia się budowę sali gimnastycznej przy Szkole Podstawowej Nr 3. Projekt techniczny powstanie w tym roku, natomiast budowa miałaby nastąpić w roku 2001. Kolejne inwestycje to budowa sali gimnastycznej przy Szkole Podstawowej Nr 6, budowa centrum oświatowego i rozbudowa SP 3. Rozbudowa szkoły związana jest z ewentualnym rozpoczęciem budowy Osiedla Północ.

Ze względu na pogłębiający się niż demograficzny nie zachodzi potrzeba zwiększenia liczby szkół podstawowych i gimnazjów. W celu poprawienia bazy oświatowej rozważane są dwa warianty. W pierwszym brana jest pod uwagę budowa szkoły podstawowej na Osiedlu Piastowskim. W drugim etapie tej budowy powstałaby hala sportowa.

Drugi wariant zakłada rezygnację z budowy szkoły podstawowej i przeznaczenie środków finansowych na remonty wszystkich placówek oświatowych. Na remonty potrzebna byłaby kwota około 6,9 mln. zł. Zdaniem wiceburmistrza R. Bery pierwszy wariant jest lepszym rozwiązaniem, gdyż sieć szkół powinna nadążać za rozwojem miasta.

Jeżeli Kwidzyn intensywnie rozwija się w kierunku północnym (osiedla Piastowskie, Bajkowe i planowane Północ), to również sieć szkół powinna się zmieniać zgodnie z tym kierunkiem. Wiceburmistrz dodaje, że wyremontowane wszystkich obiektów poprawi ich funkcjonowanie na kilka lub kilkanaście lat, jednak nie jest w stanie poprawić znacząco układów komunikacyjnych, wielkości klas itp. W ramach inwestycji komunikalnych w celu poprawienia bezpieczeństwa dzieci i młodzieży planuje się zainstalowanie sygnalizacji świetlnej na przejściach dla pieszych. Sygnalizacja taka ustawiona była w rejonie ulic Hallera, Malborskiej, Sportowej i Warszawskiej. Wiceburmistrz nie ukrywa, że wdrażanie reformy nie będzie sprawą prostą. Podział istniejącej sieci szkół spowoduje zapewne niedogodności, związane chociażby z przeniesieniem uczniów do innych szkół. Miasto chce, aby informacja o wdrażaniu reformy w Kwidzynie dotarła do wszystkich rodziców i uczniów. Przygotowanam została specjalna broszura. Na razie reforma jest w sferze planów. Wszyscy czekają na podpis prezydenta Aleksandra Kwaśniewskiego.

Jacek Kluczowski

Drogi odblokowane

Niezadowolony był jednak szef Samoobrony Andrzej Lepper, który podał tekst wstępnego porozumienia. Lepper zaczął nawoływać rolników do wznowienia blokad. Nielu rolników zareagowało na ten apel. Blokujący ponad trzydzieści dróg w Bądkach, na trasie Kwidzyn - Grudziądz, czekali do godziny 15.00 w dniu 8 lutego na rozwój sytuacji. W końcu postanowili wrócić do domów. W dniu oddania „Kuriera Kwidzińskiego” do druku wszystkie drogi w rejonie Kwidzyna były przejezdne.

J.K.

Człowiek Kochający całym swym jestestwem oddaje wszystko bez zastrzeżenia. Oddając wszystko bez reszty, staje się stokerem bogactw. Być kochanym, to dopiero pół szczęścia. Móc kochać - to największa świętość serca.

W dniu Naszego święta Tobie **ROBEK**, jako Temu, który wprowadził mnie w cudowny świat miłości, bez którego życie nie miało by sensu - kochająca **MAGDA**

Szósta pracownia komputerowa w CKJ

W ramach projektu Ministerstwa Edukacji Narodowej „Pracownia internetowa w każdej gminie” kwidzińskie Centrum Komputerowo-Językowe otrzymało sprzęt komputerowy o wartości około 50000 zł.

Nieodpłatnie przekazana CKJ pracownia komputerowa może być wykorzystywana jedynie do celów edukacyjnych. Centrum otrzymało dodatkowo dwa egzemplarze multimedialnych pakietów oprogramowania edukacyjnego: „Jak to działa”, „Encyklopedia ptaków”, „Encyklopedia kotów”, „Encyklopedia dinosaurów”, „Encyklopedia ko-

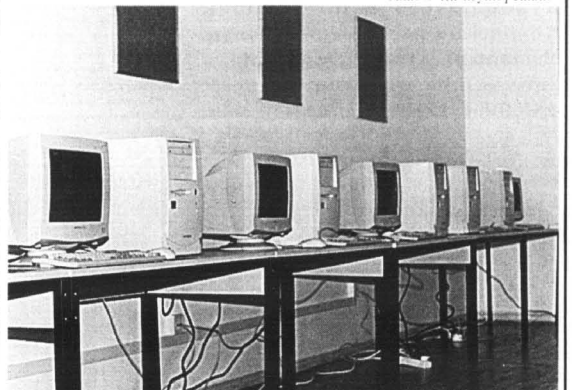

Za dwa tygodnie pracownia zostanie udostępniona dzieciom

Pozwoli to na utworzenie w CKJ szóstej już pracowni komputerowej. Znajdują się w niej: drukarka laserowa, modem oraz dziesięć komputerów. Jeden z komputerów zostanie przeznaczony na serwer pracowni, pozostałe zaś będą pełniły funkcję stacji roboczych. Komputery te

wyposażone są w procesory 266 MHz, pamięć 32 MB, napędy CD-ROM, karty dźwiękowe, a także słuchawki i mikrofony. Komputery połączone są siecią lokalną, wyposażone oprogramowanie użytkowe, umożliwiające m.in. korzystanie z podstawowych usług internetowych.

smosu”. Planowane jest udostępnienie nowej pracowni nie tylko uczniom, ale również dorosłym, którzy mogliby z niej korzystać w godzinach popołudniowych. Oficjalna prezentacja oprogramowania przewidywana jest za około dwa tygodnie.

JAKA SZKOŁA?

Pod takim hasłem przez najbliższe dwa miesiące na łamach naszej gazety ukazujący się będzie cykl artykułów, prezentujący kwidzińskie szkoły ponadpodstawowe.

Przeznaczony jest on dla uczniów klas ósmych, którzy już niebawem będą musieli decydować, jaką szkołę wybrać. Mamy nadzieję, że ten mini-informator pomoże im w dokonaniu właściwego wyboru.

I Liceum Ogólnokształcące im. dr Władysława Gębika

Szkoła ta ma za sobą ponad 60-letnią tradycję. Budynek dawnego Polskiego Gimnazjum mieści się przy ulicy Konarskiego 12. W roku szkolnym 1938/39 placówka ta przyjęła ponad 160 uczniów. Obecnie w I LO uczą się ponad 700 osób (w systemie dziennym). Dyrektorem szkoły jest dr Witold Iwicki. Uczniowie mają do wyboru pięć profili nauczania: humanistyczny, biologiczno-chemiczny, matematyczno-fizyczny, ogólny (dwie klasy) oraz matematyczno-informatyczny. Ten ostatni profile-

alizuje program autorski. Uczniowie, którzy chcą należeć do klasy o tym profilu, decydują się na to już w pierwszej klasie, pozostałe profile wybiera się dopiero w trzeciej klasie. Średnia liczebność klas wynosi 32 osoby. Każdy uczeń obowiązkowo wybiera dwa języki obce, nauczane w grupach międzyklasowych. Uczeń decyduje także o poziomie zaawansowania językowego, przy czym do wyboru ma trzy poziomy: początkujący, średnio zaawansowany oraz zaawansowany. Młodzież z I LO uczy się języków: angielskiego, niemieckiego, francuskiego i rosyjskiego. W klasach o profilu humanistycznym do języków wybranych przez

Przychodnie dłużej otwarte

W Kwidzynie przedłużone zostały godziny otwarcia dwóch przychodni. Przychodnie przy ul. Kołtąta oraz przy Placu Plebiscytowym będą otwarte od godziny 8.00 do godziny 18.00. Uruchomione też zostały dzysy przychodni w soboty. Lekarze będą dyżurować w każdą sobotę w godzinach od 8.00 do 13.00. Ostatnio kwidzińskie przychodnie przeżywały istne oblężenie. Pierwszy powód to grypa, a drugi to deklaracje, które mieszkańcy wypełniali w związku z wyborem lekarza podstawowej opieki medycznej.

J.K.

INEKO
Pracownia Inwestycyjno-Projektowa Instalacji i Inżynierii Sanitarnej
inż. Jerzy Kujawski 14-200 ŁAWA, ul. Ostródzka 53, tel./fax (089) 648 71 51, 648 78 41
Projektowanie i wykonawstwo instalacji co, gazowych i sanitarnych
Sprzedaż urządzeń techniki grzewczej:
* kotły co Buderus, Vaillant
* stacje uzdatniania wody (dla zakładów przemysłowych i domków jednorodzinnych)
Purville
* materiałów instalacyjnych
Zapewniamy fachowe doradztwo naszych specjalistów z dużym doświadczeniem zawodowym. Serwis gwarancyjny i pogwarancyjny.
Zapraszamy do współpracy instalatorów i odbiorców indywidualnych.
UDZIELAMY KORZYSTNYCH RABATÓW
Zapraszamy do naszego punktu informacyjnego do Domu Towarowego "Rywał", Kwidzyn, ul. Słowackiego.

OBUJWIE
PROMOCJA
Zachowaj paragon!
Weźmie on udział w losowaniu atrakcyjnej wycieczki.
Ceny hurtowe Importerów i producentów.
Obuwie produkuj krajowej - 1 rok gwarancji.
OBUJWIE PIERWSZE GO GATUNKU NA GWARANCJI!
Kwidzyn:
ul. Krańcowa 2 A, ul. Grudziądzka 18,
ul. Piłsudskiego, Centrum Handlowe - sklep sportowy

GREGOR
OKNA PCV i drewniane
DRZWI zewnętrzne i wewnętrzne
- drewniane, PCV, metalowe i aluminiowe
BRAMY GARAŻOWE
ul. Braterstwa Narodów 34,
82-500 Kwidzyn, tel. 055 279 25 09
RATY MONTAŻ SERWIS POMIARY

MÓJ BIZNES

Pogawędka przy kominku

Kominki mają sporo zalet, ale mają też jedną wadę, która przeszkadza głównie kobietom - mówi Stanisław Ganowski, właściciel zakładu usługowo-handlowego STANTEX, wykonującego m.in. kominki. Kominek nie jest bowiem mobilnym elementem wyposażenia domu, a powszechnie wiadomo, że panie uwielbiają częste przemeblowania.



Stanisław Ganowski i Zdzisław Witkowski przy kominku, który sami zbudowali

Stanisław Ganowski i jego współpracownik Zdzisław Witkowski opowiadają o przedsiębiorstwie przy rozpalonym palenisku kominka. Początki prywatnej działalności pana Stanisława sięgają roku 1984. Zajmował się wtedy rozmaitymi robotami budowlanymi, w tym przede wszystkim budowaniem domów o fundamentach. Przez pewien czas zdobywał doświadczenie w Niemczech, gdzie poznał nowe techniki budowlane, a zwłaszcza najnowsze trendy wykończenia wnętrz. Od czterech lat zajmuje się głównie aranżacją budynków mieszkalnych. Swoich klientów zachęca do modnych ostatnio, choć drożych farb strukturalnych. Stanisław Ganowski wyznaje stałą zasadę, która mówi, że biednego nie stać na tanie zakupy. Dlatego dba, by jego oferta składała się z towarów dobrej jakości. Wykonuje także wiele robót z tzw. rewadremu, granulatu na bazie żywic, który, jak mówi, daje piękny efekt, a kwidzyńscy prawie go nie znają. Najbardziej wartościowym materiałem jest dla pana Stanisława gips. Można z niego zrobić wszystko - zachwala.

Praktyczne umiejętności zdobywał najpierw w szkole, potem przy pracy na budowach państwowych i prywatnych. Wiele nauczył się od rzemieślników, ale nie uważa, że umie już wszystko, cały czas uczy się nowych rzeczy. Kominki to była nauka podręcznikowa, później praktyka i jak pani widzi pali się świetnie - mówi, pokazując na palący się kominek. Jego współpracownik dodaje, że są pewne tajniki, o których nie przeczyta się w żadnej książce. Trzeba je pojąć od kogoś znającego się na rzeczy. Zanim zbudowali pierwszy kominek, te-

terami, czytają prospekt. Zamierzają nauczyć się wykonywać kominki, które ogrzewają całe budynki, będąc jedynymi źródłami ciepła. W niektórych domach w Polsce zastosowano już takie rozwiązania i młotniarzka na zimno. Jest to nie tylko ekologiczne źródło energii, ale też tanie. W kominku powinno się palić drewnem liściastym - wtedy nie trzaskają iskry. Najlepiej nadaje się do tego brzoza, która jest chyba

Niepełnosprawni w świecie komputerów

Ośrodek Terapii i Rehabilitacji dla Dzieci w Kwidzynie kupił sprzęt specjalistyczny dla dzieci niepełnosprawnych. Pieniądza ten cel pochodzą m.in. z dochodu uzyskanego podczas piątego balu charytatywnego zorganizowanego w połowie stycznia przez Ośrodek.

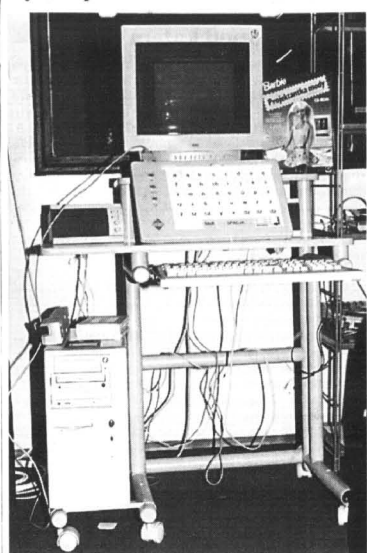

Klawiatura Intellikeys ułatwia pracę z komputerem dziecku z porażeniem mózgowym

Pieniądza postanowiono sponżytkować na specjalistyczny sprzęt komputerowy, którego zakup pochłoniął prawie 10000 zł. Dzięki temu zaplece komputerowe Ośrodka wzbogaciło się o cztery klawiatury Intellikeys, jedno urządzenie Symbi-key oraz kilka programów edukacyjnych dla dzieci.

Klawiatury Intellikeys są pomocne zwłaszcza tym dzieciom, które cierpią na dysfunkcję narządów ruchu. Sprawność ruchowa rąk jest u tych dzieci na tyle niska, że nie potrafiłyby one nacisnąć wybranej klawisza na standardowej klawiaturze. Specjalistyczne klawiatury Intellikeys dają możliwość zaprogramowania funkcji klawiatury, zaprojektowania indywidualnych plansz dla każdego dziecka w zależności od stopnia i rodzaju jego niepełnosprawności. Dla wielu dzieci z porażeniem mózgowym jest to jedyna szansa pracy na komputerze. Przystosowanie klawiatury do potrzeb konkretnego użytkownika trwa około kwadrans. Klawiatura pozwala m.in. na korzystanie z edytorów tekstu oraz programów graficznych. Dzieci z dysfunkcją ruchową rąk nie są w stanie narysować nawet prostego obrazka. Odpowiedni program graficzny i specjalna klawiatura dają im taką szansę. W zależności od stopnia dysfunkcji dziecko tworzy rysunek od podstaw, łączy gotowe elementy obrazka lub tylko wypełnia kolorem kontury. Urządzenia o nazwie Symbi-key przeznaczone są dla dzieci, które nie potrafią obsługiwać się nawet specjalistyczną klawiaturą. To dzieci o bardzo dużym stopniu niepełnosprawności. Dzięki Symbi-key mogą one przesuwać kursor po ekranie, jak również potwierdzać komendy, które zostały przez nie wydane. Dziecko wydaje komputerowi polecenia za pomocą ruchów brody lub głowy, którymi pociera okolicę kępkę łęcznika. Oprócz charytatywnych kupiono kilka programów edukacyjnych, np. „Encyklopedia przyrody”, „Projektantki mody Barbie” czy program dla dyslektyków.

Pensja dla starosty

Wynagrodzenie dla starosty powiatu kwidzyńskiego będzie ustalane na podstawie przeciętnego miesięcznego wynagrodzenia w kraju. Stawkę ustala przez Głównego Urzędu Statystycznego.

Według przyjętej 25 stycznia uchwały Rady Powiatu podstawą naliczenia wynagrodzenia starosty będzie przeciętne miesięczne wynagrodzenie za IV kwartał 1998r. Dla starosty będzie to sześciokrotność przeciętnej miesięcznej, a dla wicestarosty - przeciętne wynagrodzenie pomnożone przez 5,4. Członek Zarządu otrzyma przeciętne miesięczne wynagrodzenie pomnożone przez 4,2.

Przeciętne miesięczne wynagrodzenie za IV kwartał ubiegłego roku wyniosło 1470,54 zł.

Podczas sesji uchwalono także podstawę naliczania diet radnych. Przyjęto, że podstawę będzie stanowiło dwukrotne najniższe wynagrodzenie dla pracowników. Przewodniczący Rady Powiatu otrzyma 100%, wiceprzewodniczący - 80%, przewodniczący komisji - 70%, wiceprzewodniczący - 50%, natomiast radni 40% stawki. Radnym spoza Kwidzyna zwiększono dietę o 10%. Jednocześnie radni zdecydowali, że dieta ulega obniżeniu proporcjonalnie do ilości nieobecności nieusprawiedliwionych. J.K.

Najpiękniejsze na start

W Kwidzynie, pod prasowym patronatem „Kuriera Kwidzyńskiego”, odbędą się wybory Miss Dolnego Powiśla oraz Miss Nastolatek. Finał dopiero w kwietniu, ale przygotowania rozpoczynają się już teraz.

Laureatki tych konkursów wezmą udział w kolejnym etapie, jakim będą wybory Miss Wybrzeża w Gdańsku. Konkurs organizowany jest w ramach wyborów Miss Polski, przygotowywanych przez warszawski Missland. W Kwidzynie organizatorami wyborów są S.C. AVANTI, Kwidzyńskie Centrum Kultury, a także Telewizja Kablowa Kwidzyn. Patronat prasowy nad imprez objął „Kurier Kwidzyński”.

Do udziału w konkursie na najpiękniejszą zapraszamy panie z rejonu: Kwidzyna, Prabut, Susza, Sztumu, Malborka, Dzierżonia, Hawy, Grudziądz oraz innych okolicznych miejscowości. Warunkiem udziału w konkursie

wsyłania kandydatek, różnym ze sponsorami. Chęć udziału w konkursie zgłosiło już kilkanaście młodych kobiet. Szczególnie zachęcamy dziewczęcy ze starszej grupy wiekowej, ponieważ nastolatki namawiać nie trzeba. Mile widziane będą także te, które brały już udział w konkursie w poprzednich latach (nawet jeżeli były laureatkami).

W skład jury wejdą m.in. sponsorzy, przedstawiciele prasy oraz szef imprezy Miss Wybrzeża.

Dodatkowo będzie wybierana Miss Internetu. Wszelkie informacje na ten temat znajdują się na stronie www.miss99.kwidzyn.top.pl

Znaleźć tam będzie można zdjęcia kandydatek. Na zgłoszenia kandydatek organizatorzy czekają do 18 lutego pod numerami tel. 279-20-08 (przez całą dobę) i 279-55-16 (w godzinach wieczornych). Serdecznie zapraszamy do udziału w konkursach, tym bardziej, że na laureatki czekają wspaniałe nagrody.

Czy interesujesz się pracami Rady Miejskiej?

Tej treści pytanie zadaliśmy 100 mieszkańcom Kwidzyna. Sondaż przeprowadzono próbą losową i reprezentatywną. Od wyborów samorządowych minęło już trochę czasu. Ugruntowała się pozycja organów władzy samorządowej i dlatego postanowiliśmy się dowiedzieć, w jakim stopniu kwidzyńscy interesujący się postępowaniem Rady Miejskiej.

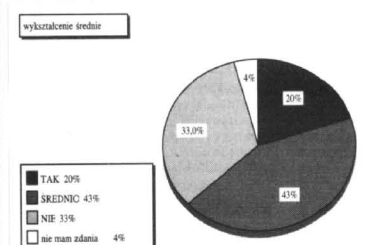

Ogólny wynik potwierdza słabe zainteresowanie pracami najważniejszego organu samorządowego. Rada funkcjonuje w świadomości zaledwie ponad 60% mieszkańców. 32% kwidzyńców nie interesuje się wcale jej poczynaniami, a 3% respondentów nie ma na ten temat zdania.

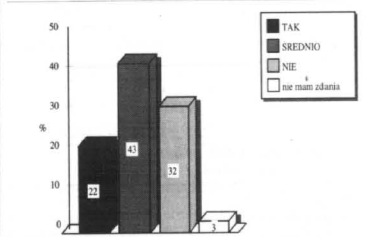

Ponieważ najliczniejszą grupą wśród mieszkańców Kwidzyna jest reprezentacja posiadająca średnie wykształcenie, zdecydowaliśmy się zestawić te szczególne dane i wyniki z wyżej przedstawionymi. Niższy poziom wykształcenia idzie w parze z mniejszym zainteresowaniem problematyką samorządową, spadającym w tej grupie do 20%.

R E K L A M A

POLSIŚ Sp. z o.o.
 83-220 SŁOŃCZ - WYBUDOWANIE WIELKOBRANDOWSKIE
 tel./fax (058) 582-43-66 wew. 23
 HURTOWNIA ELEMENTÓW DO ROLET
 ZEWNĘTRZNYCH I ANTYWŁAMANIOWYCH
 Przedstawiciel niemieckiej firmy **HEROAL**

R E K L A M A

SONIK
 sklep meblowy
 Największa ekspozycja i studio kuchenne
 w naszym regionie
 2 000 m²
 zapraszamy przez 7 dni w tygodniu
 Elbląg, ul. Grunwaldzka 60-66, tel. (055) 233 99 85

SPORT SPORT SPORT SPORT SPORT SPORT SPORT

tenis stołowy

Liga miejska

W decydującą fazę wkraczają rozgrywki grupowe ligi miejskiej tenisa stołowego. Na razie na czele rozgrywek znajdują się Zyggi's Pizza i BE & K Poland, które mają na koncie po jednej porażce. Po zakończeniu fazy grupowej 8 najlepszych drużyn rywalizować będzie w play-off.

Wyniki ostatnio rozegranych spotkań: Nitel - Kompap II 6:1, Relax I Ryjewo - Belfer 6:4, Oświata Gardejca - BE & K przel., Zyggi's Pizza - PEC 6:3, Kompap I - Best 6:4.

Table with 3 columns: Rank, Team Name, Score. Lists teams like Zyggi's Pizza, Be & K, and their respective scores.

piłka ręczna

Remis był blisko

Nie udało się piłkarzom ręcznym MMTS Kwidzyn wyprawa do Wolsztyna. Nasz zespół po słabym meczu uległ Wolsztyniakowi 24:25(9:11).

MMTS Kwidzyn: Stasiewski, Jurkiewicz - Boneczko 9, Maciejowski 4, Janusiewicz 4, Mroczkowski 2, Elbicki 2, Klenn 2, Skup 1.

Wolsztyniak: Stachowiak - M. Marciniak 7, Maliński 4, Sokolowski 4, Niepoń 4, P. Marciniak 2, Radziszewski 1, Hanyż 3, Lorenc, Młynowski.

Po efektywnym zwycięstwie tydzień temu z liderem rozgrywek - Olimpią Piekary Śląskie wydawało się, że kryzys formy kwidzińcjan mają już za sobą. Niestety, po raz kolejny potwierdziła się opinia, że MMTS traci wiele na wartości, gdy nie ma za sobą zwycięstwo reagując kwidzińskiej publiczności. Porażka z Wolsztyniakiem jest bowiem czwartą kolejną poniesioną na obcych parkietach. W dodatku hala w Wolsztynie jest bardzo wąska i kwidzińcjan nie przyzwyczajeni do tak małego obiektu mieli problemy z rozwinięciem skrzydeł.

Mecz był kiepskim widowiskiem. W pierwszej połowie obie drużyny grały seriami. Gospodarze kilkakrotnie odskakiwali na 2-3 bramki, po czym równie łatwo tracili te przewagę. Na przerwę Wolsztyniak schodził jednak prowadząc dwiema bramkami. W drugiej połowie przez blisko dwieście minut z parkietu wiał nudą. Obie drużyny solidnie albo zdobywały bramki, albo popełniały proste błędy. Później jednak zawodnicy MMTS w kilku kolejnych akcjach nie zdobyli bramki i gospodarze odskoczyli na pięć trafień. Wydawało się, że jest już po meczu. Wtedy jednak nastąpił nieoczekiwany zryw kwidzińcjan i publiczność w Wolsztynie była świadkiem niezwykle dramatycznej końcówki. 17 sekund przed końcem MMTS przegrzał tylko jedną bramkę, ale piłka była w posiadaniu gospodarzy. Agresywna obrona „każdy swego” przyniosła jednak efekty. Kilka sekund przed końcem Maciej Klenn przechwycił piłkę i znalazł się w sytuacji sam na sam z bramkarzem. Maciek mógł zostać bohaterem spotkania. Niestety, w tak dogodnej sytuacji spudłował i chwilę później wolsztyniacy mogli się cieszyć ze zdobycia dwóch niezwykle cennych punktów.

Pozostałe wyniki 16 kolejki: Grunwald Poznań - Chrobry Głogów 27:21, Unia Tarnów - MSPR Łódź 23:33, Olimpia Piekary Śl. - Wisła Puławy 36:23, Mecz MTS Chranzów - Hutnik Kraków i Stilon Gorzów - MKS Koszkie zostały przełożone.

Table with 4 columns: Rank, Team Name, Score, Result. Lists results for Olimpia, Hutnik, MKS Koszkie, etc.

piłka nożna

FC Bolek obronił tytuł

W minioną sobotę zakończyły się rozgrywki kwidzińskiej halowej ligi piłki nożnej. Spośród 14 drużyn, które stanęły do rywalizacji, porażki z rzędu najlepszych okazał się FC Bolek.



Najlepsza drużyna rozgrywek - FC Bolek

W turnieju finałowym wzięło udział sześć najlepszych zespołów podzielonych na dwie grupy. W pierwszej najlepszym okazał się Tor-Pal, który w decydującym o wejściu do finału meczu pokonał Tapet Boys. Mecz był bardzo zajęty i emocjonujący, a o zwycięstwie Tor-Palu przesądziły dwie bramki króla

nie tracąc w całym rozgrywce ani jednego punktu. Grupa X Solidarność IP - Tor-Pal 3:3, Tapet Boys - Solidarność IP 2:0, Tor-Pal - Tapet Boys 3:1.

1. Tor-Pal 4 6-4 2. Tapet Boys 3 3-3 3. Solidarność IP 1 3-5

Grupa Y Zakład Kamry - FC Bolek 2:3, Fishdick - Zakład Kamry 1:3, FC Bolek - Fishdick 6:0.

1. FC Bolek 6 9-2 2. Zakład Kamry 3 5-4 3. Fishdick 0 1-9

Mecz o III miejsce: Zakład Kamry - Tapet Boys 8:2 Mecz o I miejsce: FC Bolek - Tor-Pal 2:0

Skład zwycięskiej drużyny: Robert Kopskiński, Adam Rubaj, Radosław Warmiński, Krzysztof Marianowski, Robert Kazanicki, Krzysztof Cybulski, Jacek Szymański, Marcin Łaski Rafał Cybulski.

Królem strzelców został Adam Łukaszczyk (Tor-Pal) - 28 bramek. Najlepszym bramkarzem rozgrywek został Krzysztof Serocki (Zakład Kamry), a najlepszym zawodnikiem Zbigniew Książek (Tapet Boys).

Zakład Kamry przegrał w nim z FC Bolekiem 2:3, mimo iż do przerwy prowadził 2:0. Zwycięska bramka padła 5 sekund przed końcem spotkania.

W meczu o trzecie miejsce spotkali się więc Tapet Boys z Zakładem Kamry. Z tych pierwszych po półfinałowej porażce wyraźnie „uszło powietrze” i Zakład Kamry nie miał problemów z odniesieniem wysokiego, sześcibramkowego zwycięstwa. W decydującym o mistrzostwie meczu FC Bolek dzięki mądrej grze w obronie i skutecznej w ataku pokonał Tor-Pal.

Warto podkreślić, że FC Bolek zdobył mistrzostwo

Z HACZYKIEM W HERBIE

Informacje w poprzednim „Haczyku”, dotyczące ważności kart kwidzińskich, nieporozumień miażdżących z odbytego 24 stycznia Walnego Zgromadzenia Sprawozdawczo-Wyborczego Członków Niezależnego Towarzystwa Wędkarskiego w Kwidzynie. Nim przejdę do tej relacji, na chwilę wrócę do poprzedniego tematu. Dla wielu z nas, jak wspominałem, wejście w życie nowych uregulowań prawnych z dnia na dzień było nadal dużym szokiem. Jest to, moim zdaniem, pominięcie zasad sprawiedliwości społecznej i w pewnym stopniu arogacja władzy. Dlatego też za mierzałemart 53 grudnia ustawy zakazującą do Rzecznika Spraw Obywatelskich jako sprzecznego z zasadami sprawowania władzy. Po konsultacjach z kilkoma prawnikami i za ich radą z ewentualnym zakazem ustawy wstrzymaliśmy się do czasu uzyskania stosownej wykładni prawnego zagadnienia, o którą zwróciliśmy się - za pośrednictwem redaktora naczelnego „Wędzarka Polskiego” pana Wiesława Dębickiego - do znanego w kraju autorytetu z dziedziny interpretacji przepisów dotyczących zagadnień związanych z rybactwem śródlądowym, pana prof. dr hab. Wojciecha Radeckiego. Narazie więc wiermy, że chcąc wymienić starą kartę na nową (wydawaną już 1 stycznia 1998 r.) musimy go do kole PZW w Kwidzynie egzamin ze znajomości przepisów dotyczących połowu ryb, wnosząc opłatę za przystąpienie do niego (10zł). W sali Zespołu Szkół Agrotechnicznych w Kwidzynie (dawną nazwą szkoły to Zespół Szkół Mechanizacji Rolnictwa) oprócz zaproszonych gości zebrało się około 90 członków NTW w Kwidzynie, by podsumować pracę w roku 1998 oraz przedstawić raporty z prac Komisji i Komisji Rewizyjnej i sądu organizacyjnego, które kolejno przedstawiłi Bronia Pawłowksi i Stanisław Rera. Następnie minutą ciszy uczczono pamięć tych członków, którzy odeszli na zawsze, a szczególnie Tadeusza Jaworowicza, wiceprezesa Zarządu oraz przewodniczącego Klubu NTW Antoniego Zawalicha. Przed przerwą przez Zarząd uroczystie wręczył odznak Zasłużony Wędkarz NTW sport grupie tych członków, którzy spełnili kryteria ich przyznawania, określone regulaminem. Złota odznakę przyznano przesyłowemu, czyli mu starosta Leszek Wrzombaj. Wyróżniono też niektóre instytucje pamiątkowymi dyplomami i książkami. Najmłodszym uczestnikiem zebrań, Lukasz Wiktorowicz, którego Zarząd uznał za najbardziej oddanego Towarzystwu juniora, otrzymał 5-metrową wędkę teleskopową, ufundowaną przez sklep pana Butkiewicza. W czasie przerwy zebrań wymieniali poglądy związane z trwającymi obradami, a także zapoznali się z wywiezionymi na tablicy informacjami o wykonaniu zarządów NTW w 1998 r. i latach poprzednich, z klasyfikacją Wędkarza NTW 98, z kalendarzem imprez planowanych w 1999 r. oraz z wysokości opłat i sposo-

hem ich wnoszenia w 1999 r. Po przerwie prowadzący obrady przedstawił zmiany zmian w statucie NTW. Zmiany te, dotyczące pewnych uregulowań dostosowujących do nowych potrzeb i warunków funkcjonowania Towarzystwa, w głosowaniu jawnym zostały zaakceptowane. W dyskusji głos zabrali wszyscy zaproszeni goście, którzy w swych wypowiedziach wyrażali uznanie i poparcie dla NTW, podkreślając jego samorządową funkcję. Po stwierdzeniu przez komisję wypracowaną przez zarząd i przyjęciu przez zebrańców proponowanych kandydatów do władz nowej kadencji, uczestnicy Walnego Zgromadzenia na wniosek komisji skrutacyjnej dokonali jawnego głosowania. Jednogłośnie wybrano nową władzę, która przystąpiła do tajnego wyboru prezesa i pozostałych władz NTW na kadencję 1999-2002. O tym, jak przebiegało głosowanie, napiszę w następnym „Haczyku” - dziś informuję nieskrępowanie, że prezesem Zarządu wybrano ponownie wręczył podpisanego.

Kalendarzbrań: piątek, sobota - z rana zmienne, wieczorem dobre; niedziela - z rana zmienne, wieczorem dość dobre; poniedziałek - z rana zmienne, wieczorem dobre; wtorek, środa, czwartek - z rana bardzo dobre, wieczorem zmienne.

Zbigniew Sisko

Sportowy weekend

13.02 (sobota), godz. 18.00 - mecz serii B i ligi piłki ręcznej: MMTS Kwidzyn - Unia Tarnów. 14.02 (niedziela), godz. 11.00 - mecz piłki ręcznej juniorów młodszych: MTS Kwidzyn - Spójnia Gdańsk. 14.02 (niedziela), godz. 11.00 - mecz ligi okręgowej koszykówki: MTS Basket Kwidzyn - MRKS-SWG Gdańsk.

RaV

koszykówka

Bez niespodzianki

W pierwszym meczu rundy finałowej trzeciej ligi koszykówki MTS Basket Kwidzyn przegrał z Treflem II Gdynia 76:90(37:50).

Punkty dla MTS zdobyli: Bar 19, K. Świech 19, Litwin 15, S. Świech 11, Samulewicz 5, Król 4, Mielnik 3. Porażki zwyciężonej w Trefle należało się raczej spodziewać. Szkoda tylko, że kwidzińcjan nie podjęli wal-

ki i nie zmusili gdynian do większego wysiłku. Mając wyraźną przewagę koszykarze Trefla tylko momentami pokazywali prawdziwą klasę, popisując się efektywnymi „wsadami” do kosza. Szczególnie rozczarował w ich sro-

gach Przemysław Frasunkiewicz. Tрудно было позnać, że jest to jeden z najbardziej utalentowanych zawodników młodego pokolenia w Polsce, w dodatku ograny już w meczach pierwszoligowych. Znakomicie za to spisywał się Tomasz Chojnacki, który zaliczył pięć „trójek” i zdobył łącznie aż 34 punkty. Za tydzień kwidzińskich koszykarzy czeka kolejna trudna przeprawa - wyjazdowy mecz z Pakmemem II Starogard.

RaV

Advertisement for FESTON tires. Text: Kwidzyn, ul. Targowa 16, tel./fax 055 279-72-21. KOMPLEKSOWE WYPOSAŻENIE ŁAZIENEK GRANITOGRESY. SPRZEDAŻ OPON UŻYWANYCH. DO SAMOCHODÓW OSOBOWYCH, LETNIE, ZIMOWE, RÓŻNE ROZMIARY, ATRAKCYJNE CENY. KWIDZYN, ul. Łękowa 29 D, tel. 279 32 78, 8.00 - 16.00 (automyjnia).

Advertisement for DULSKI services. Text: FIRMA HANDLOWO-USŁUGOWO-ROBOTNIA DULSKI. OKNA PCV DRZWI. PODŁOGA SZWEDZKA PRACE REMONTOWE TRANSPORT. 82-500 Kwidzyn, ul. Grudzińska 23, tel./fax 055 279 58 67, Prabudy 055 278 27 90.

Advertisement for SYNDYK MASY UPADŁOŚCI. Text: SPÓŁDZIELNIA PRODUKCYJNEJ „ZGODA” W LIKWIDACJI W KORZENIEWIE K. KWIDZYN. zaprasza niniejszym ogłoszeniem zainteresowanych do składania pisemnych propozycji zakupu rolniczych nieruchomości gruntowych i budynkowych Upadłego w terminie 21 dni od daty ukazania się niniejszego ogłoszenia. Nieruchomości, o których mowa powyżej, można oglądać po uprzednim telefonicznym umówieniu się z syndykiem lub osobą przez niego upoważnioną pod nr telefonów (055) 275-18-68 w godz. 9.00 - 13.00, a po godz. 17.00 pod nr (055) 279-32-44. Propozycje zakupu z oznaczeniem nieruchomości, proponowanej ceny i warunków jej płatności należy składać w siedzibie wyżej wskazanej spółdzielni lub przesłać pod jej adres listem poleconym, a przed upływem terminu składania propozycji zakupu należy wpłacić wadium (konto bankowe, wysokość wadium pod zainteresowanym sygnifikatorem).

Advertisement for Mistrzostwa Kwidzyna w darta. Text: Kwidzińskie Centrum Sportu i Rekreacji już po raz drugi organizuje mistrzostwa Kwidzyna w darta. Turniej odbędzie się w niedzielę 21 lutego w kawiarni „Mia”. Początek zawodów o godz. 11.00. Organizatorzy planują rozegranie mistrzostw w trzech kategoriach: mężczyzn, kobiet (jeśli zgłoszą się odpowiednia liczba zawodniczek) i drużyn tryzobowych. Szczegółowych informacji udziela Marek Sroka - tel. 279 3866. RaV

INFORMATORKWIDZYŃSKI

DYŻURY APTEK
Od 8.02. do 14.02. dyżuruje apteka „Św. Damiana i Kosmy” przy ul. Braterstwa Narodów 52.
Od 15.02. do 21.02. dyżuruje apteka „Vademecum” przy ul. Braterstwa Narodów 46.

LECZNICZE DLA ZWIĘZAT
Rejonowy Oddział Weterynaryjny, Weterynaryjna Inspekcja Sanitarna, Kwidzyn, ul. Warszawska 112, telefon 279 31-62.

BIBLIOTEKI GMINNE
Mareza ul. Długa 25; tel. 2793322; wtorek, czwartek, piątek - 11.00 - 17.00, sobota - 10.00 - 15.00.

BIBLIOTEKI MIEJSKIE
Biblioteka Publiczna, ul. Piłsudskiego 21; Wypożyczalnia dla dorosłych czymna: poniedziałek, wtorek, czwartek, piątek 11.00 - 18.00.

PKP ODJAZDY
TORUŃ 6:37; 10:06(1); 14:30; 15:58; 19:01
GRUDZIĄDZ 6:37; 10:06(1); 12:15; 15:00; 17:07; 19:49; 21:25

PKP PRZYJAZDY
TORUŃ 8:30; 15:49; 17:06; 19:49; 21:25
GRUDZIĄDZ 4:51(1); 5:34; 10:00; 12:15; 15:00; 17:07; 19:49; 21:25

PKS ODJAZDY
GDANSK 6:00; 12:45
MALBORK 6:00; 8:00; 9:35(kurs przyspieszony); 10:50; 12:45; 14:10; 17:35(kurs przyspieszony)

CENTRUM KOMPUTEROWO-JĘZYKOWE
Czytelnia Centrum Komputerowo-Językowego jest otwarta od poniedziałku do soboty w godz. 8.00-20.00.

PROGRAM KINA
10-11 lutego „Joe Black” - godz. 17.00
„Buntownik z wyboru” - USA, od 1.15, godz. 20.15

Dyżury Prezydium Rady Miejskiej w Kwidzynie
czwartek, godz. 15.00-16.00
18 lutego Wiesław Wosiak - zastępca przewodniczącego Rady Miejskiej

WYBRANE POZYCJE TKK

poniedziałek
17.00 Podwieczorek z TKK
17.15 Wiadomości Kwidzyńskie
17.30 Temat dnia

NADUŻYMEKRANIE

„KILER-ów 2-óch”
W 1997 r. Jurk Kiler, sympatyczny taksówkarz, został uznany za legendarnego i platanego mordercę o pseudonimie „Kiler” i oskarżony o serię zabójstw.

Advertisement for 'JAGM WIELKA PROMOCJA' featuring 'montaż podłóg panelowych za darmo!' and 'Kwidzyn, ul. Polna 20'.

Advertisement for 'ZAPRASZAMY DO NOWO OTWARTEGO SKLEPU' with 'TRANINY OBICIOWE PLUSZ FLOK ŻAKARD'.

Large crossword puzzle grid with clues in Polish and a solution key at the bottom.

Horoscope section titled 'HOROSKOP' with daily readings for various zodiac signs like Saran, Waga, Byk, etc.

WYDAWNICTWO POMORSKIE

Redakcja zespołu redaktor naczelny Katarzyna Kaczmarska; Prybylska zastępca redaktora naczelnego; Tomasz Białkowski, sekretarz redakcji; Hanna Szygłowska, kierownik biura reklamowego.

Kurier Kwidzyński logo and branding.

DZIENNIK POMORSKI

ISSN 1232 - 3713

Regionalne Pismo Pomorza Nadwiślańskiego

Nr 6 (304) GDAŃSKIE • ELBLĄSKIE • OLSZTYŃSKIE • TORUŃSKIE 11.02.1999 r.

Tunel pod portem

Niebawem, bo już pod koniec 2004 roku, wschodnią i zachodnią część rozległego gdańskiego portu połączy podziemny, 1150-metrowy tunel. Budowa kosztować będzie ponad 220 mln zł, które wyłoży Bank Światowy. Budową przeprawy zainteresowany jest zarówno port, jak

i miasto - mówi Jerzy Kotkowski, dyrektor administracyjny Zarządu Morskiego Portu Gdańsk. Pierwotnie rozważano dwa warianty budowy przeprawy: tunel lub most zwodzony. O wyborze tunelu zdecydowały niższe koszty eksploatacyjne.

cd. na str. 2

Muzyka na Motławie

Postanowiono, że zabytkowe budynki na wyspie Ołowianka, głównym odcinku Motławy w Gdańsku zagospodaruje pod swoje potrzeby Państwowa Filharmonia Bałtycka. Wstępne projekty przewidują, że powstanie tam m.in. okrągła sala koncertowa na 1000 miejsc, wzorowana na tzw. Cyрку Karajana z Filharmonii Berlińskiej, sala kameralna, lokale gastronomiczne oraz hotel dla artystów i gości. Jeśli dotrzymają słowa liczni sponsorzy, przebudowa, obliczona na ok. 50 mln złotych, zakończy się jesienią 2000 r.

Przemycali bursztyn

W Krynicy Morskiej zatrzymano dwóch Rosjan, którzy w bagażniku podręcznym usiłowali przemycić do Polski ok. 20 kg bursztynu. Zatrzymani nie potra-

fili udokumentować jego pochodzenia. Ekspertyza wykazała, że bursztyn posiada cechy złóż sambijskich w obwodzie kalinińskim.

PPHU MARGA
Wysoka jakość za rozsądną cenę

**OKNA, DRZWI
i FASADY
z PCV i ALUMINIUM
w systemie SCHÜCO**
Produkcja - sprzedaż
montaż

Zakład produkcyjny: KÓNCZEWICE
tel. (055) 271-13-22

Sprzedaż:
Tczew, ul. Jarosława Dąbrowskiego 18
tel./fax(058) 532-20-45
Elbląg, ul. 12 Lutego 23
tel./fax (055) 232 72 00

POSZUKUJEMY PRZEDSTAWICIELI HANDLOWYCH

Największe budowanie społeczne

Towarzystwo Budownictwa Społecznego w Kwidzynie oddało do użytku sto mieszkań. Jest to dotychczas największa tego typu inwestycja w kraju. Koszt inwestycji wyniósł około 10 mln zł. Pieniądze pochodziły z Krajowego Funduszu Mieszkaniowego. Wsparcia udzieliły też władze samorządowe, przeznaczając około 1,5 mln zł z budżetu. Budowa trwała dokładnie 10 miesięcy. Inwestycję zrealizowało konsorcjum złożone z pięciu kwidzyńskich firm: Dombud, Rembud, Insbud, Celbud oraz Complex. Głównym wykonawcą była firma Celbud.

Za rok - wielki jubileusz: 80. rocznica powrotu Polski nad Bałtyk. Ten doniosły dla narodu fakt historyczny wiąże się z postacią generała Józefa Hallera, współtwórcy legionów, a w 1919 roku dowódcy frontu pomorskiego. To jego wojska, po ustaleniu Traktatu Wersalskiego, przyznającego Polsce określone terytoria Pomorza, wkroczyły na ziemie dotychczasowego zaboru pruskiego.

ROK BŁĘKITNEGO GENERAŁA

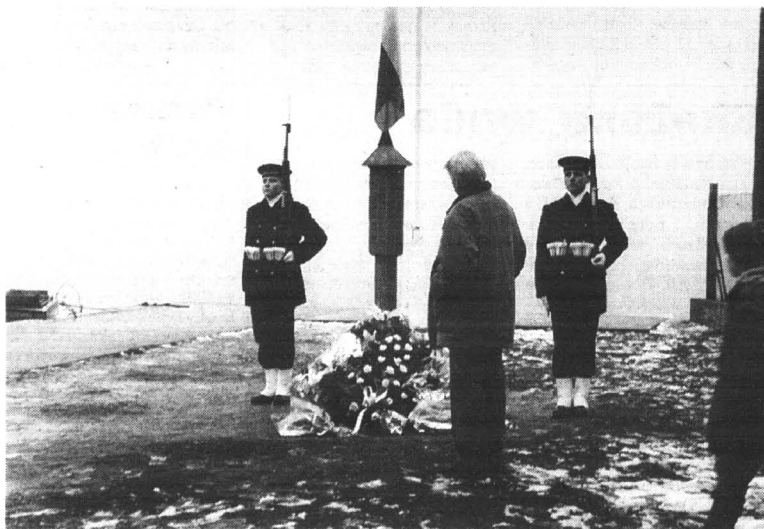

W tym miejscu w puckim Porcie Rybackim, w roku 1920, miały miejsce symboliczne zaśliuby Polski z morzem
Fot. repr. F. Marszałek

Ten marsz rozpoczął się 17 stycznia 1919 roku, a szczególnie akcent nadano mu 18 stycznia, gdy Wojsko Polskie wkroczyło do Torunia. Wydana została odezwa do mieszkańców Pomorza, plakatowana później na murach wyzwolanych miejscowości. Ale najbardziej znaczącym aktem tego marszu ku morzu - była uroczystość w Pucku. To właśnie gen. Haller dokonał historycznych zaśliub Polski z morzem, rzucając pierścień w wodę Zatoki Puckiej. Uroczystość miała odpowiednią oprawę: kompania honorowa Wojska

Polskiego, delegacja rządu, z ministrem spraw wewnętrznych, a późniejszym prezydentem RP - Stanisławem Wojciechowskim, na czele. „Błękitny generał” (aluzja do koloru francuskiego wo-

ru mundurów) rozumiał znaczenie dostępu do Bałtyku. Powiedział bowiem m.in. „Narodowi potrzebne jest morze jak człowiekowi płuca”.

cd. na str 4

Ciuchcią do Miłomłyną?

W maju ma być przywrócone połączenie kolejowe z Ostródy do Miłomłyną. Linia zostanie uruchomiona najpierw tylko w sezonie letnim, z myślą o turystach. Jej administrowaniem zajmą się samorządy. Rozważano też możliwość nieodpłatnego przejęcia przez zainteresowane gminy infrastruktury kolejowej. Wkrótce mają odbyć się rozmowy w sprawie pozyskania taboru kolejowego. Linia ta została wybudowana pod koniec XIX w. Ruch pasażerski, z przyczyn ekonomicznych, wstrzymano w 1991 r.



PROWADZISZ FIRME?!

CHCESZ WYMIENIĆ OBECNY SAMOCHÓD NA NOWY?!

ZOSTAWIAJĄC STARY MOŻESZ MIEĆ NOWY

LEASING, MINIMUM FORMALNOŚCI, MAKSYMUM SATYSFAKCJI

CARCADE

GDAŃSK 305 83 02, GDYNIA 699 02 56, ELBLĄG 234 46 39

EKOLOGIA ZAGROŻONA

Gminy byłego województwa elbląskiego zwalniają tempo ekologicznych zamierzeń. Potrzeby są duże, ale zaczyna brakować pieniędzy na inwestycje. W ostatnich latach w wielu gminach wybudowano wodociągi, oczyszczalnie ścieków, kanalizację. Inwestycje były zasilane z Wojewódzkiego Funduszu Środowiska w Elblągu, przy pomocy preferencyjnych pożyczek. Gminy nie angażowały dużych pieniędzy. Lata pomyślności najprawdopodobniej już nie wrócą.

Pomimo tych trudności Stegna i Sztutowo przystąpiły do modernizacji wspólnej oczyszczalni ścieków. Koszt inwestycji to około 17 mln złotych. Przedsięwzięcie rozłożono na trzy lata.

Władze obu gmin liczą w dużej mierze na wsparcie inwestycji z funduszy wspierających ochronę środowiska. Są to jednak gminy, których nie stać na żadne działania zmierzające w kierunku ochrony środowiska.

Na rozpoczęcie inwestycji należy bowiem przeznaczyć pieniądze z własnych funduszy, a pieniędzy jest coraz mniej. Takie gminy jak Milejewo czy Markusy nie mogły przeznaczyć nawet złotych na inwestycje ekologiczne w budżecie na 1999 rok. Na kurczący się rynek inwestycyjny związany z ekologią narzekają firmy, które zajmują się projektowaniem i realizacją budów. Dotyczy to zwłaszcza małych firm. Również i na tym rynku konkurencja jest coraz większa. Potencjał, którzy proponują zagranic-

ne rozwiązania mają największe szanse. Polskie firmy spychane są na margines. Często warunki uzyskiwania pożyczek stawiają w uprzywilejowanej pozycji zagranicznych producentów urządzeń. Jeśli bowiem inwestor ubiega się o dofinansowanie z Ekofunduszu, to połowa urządzeń, która składa się na inwestycję musi pochodzić z krajów zachodnich.

Na rynku elbląskim niewiele firm wiąże się z rynkiem proekologicznym. Jedną z nich jest Biuro Projektów Budownictwa Komunalnego. Wraz z ograniczeniem przez władze samorządowe puli pieniędzy na inwestycje, ucierpi sytuacja finansowa małych firm związanych z proekologią. Czy przetwórcy firmy polskie? Miejmy nadzieję, że tak.

Marian Balcerowski

Skażona woda

W trzech miejscowościach gminy Kwidzyn: w Nowym Dworze Kwidzyńskim, Grabówku i Oborach, z powodu skażenia wprowadzono zakaz picia wody oraz stosowania jej do celów gospodarczych. Prawdopodobnie przyczyną skażenia było przedostanie się do sieci wodociągowej zanieczyszczeń ze składowiska żużlu i popiołu, należącego do International Paper. Zakaz wprowadził kwidzyński Sanepid po interwencji mieszkańców, którzy zgłaszali, że woda zmienia swoje właściwości. Po kontroli Sane-

pidu okazało się, że woda została zanieczyszczona nieznany substancjami. Podejrzewano, że wpływ na zanieczyszczenie miało składowisko żużlu i popiołu. Zanieczyszczony wodociąg jest intensywnie płukany i dezynfekowany. Badania kwidzyńskiego Sanepidu wykazały przekroczenie dopuszczalnych norm pod względem bakteriologicznym. Nie stwierdzono zanieczyszczeń chemicznych. Pracownicy Sanepidu prowadzą badania, ale na ich wyniki trzeba czekać kilka dni.

Tunel pod portem

cd. ze str.1

Most zwodzony wymaga bowiem ciągłych prac konserwacyjnych, a przejazd przez niego około 4 godziny dziennie jest niemożliwy ze względu na czas, jaki pochłania jego podnoszenia ciągłość ruchu, a zarazem pozwoli

na wykorzystanie trudno dostępnych obecnie, a wartościowych terenów przy zachodniej granicy portu. Planuje się, że w przyszłości powstanie tam nowoczesne zaplecze logistyczno-spedycyjne.

Ufundowano karetkę...

Malbork otrzymał nową karetkę pogotowia. Karetka jest już drogą podarowana przez firmę M. Leiera. Pojazd przystosowany jest do zamontowania specjalistycznego aparatu medycznej. W 1997 r. w darze od Wielkiej Orkiestry Świątecznej Pomocy malborskiemu szpitalowi przypadło wyposażenie wypadkowe do karetki: specjalne nosze i zestawy do unieruchomienia złamań kręgosłupa.

...i defibrylator

Szpital Miejski w Tczewie otrzymał nowe urządzenie dla ratowania życia ludzkiego: defibrylator. Urządzenie zakupiła tczewska Fabryka Przekładni Samochodowych Eaton. Część pieniędzy pochodziła z loterii fantowej pracowników zakładu (około 5,3 tys. zł). Brakującą różnicę pokryła spółka fabryki (około 15,7 tys. zł).

Potrzebna kanalizacja

W Malborku jest jeszcze kilka rejonów, w których brak kanalizacji. Nie tylko mieszkańcy domów jednorodzinnych mają szambę, ale także niektóre zakłady pracy. Przy ul. de Gaulle'a hotel „Dedał” jest włączony do miejskiej sieci kanalizacyjnej, ale już znajdujące się kilkadziesiąt metrów dalej zakłady pracy takie jak: Miejski Zakład Komunalny, Zakład Gospodarki Komunalnej i Mieszkańcowej, a także Warsztaty Szkolne nie są skanalizowane i mają szambę.

Szacunkowy koszt inwestycji wyniósłby ok. 8 milionów nowych złotych, bo skanalizowanie tere-

nu wiąże się z potrzebą wykonania infrastruktury drogowej. Na razie nie wiadomo czy na ten cel znajdują się pieniądze. W najbliższym czasie nie planuje się włączenia MZK, Warsztatów Szkolnych, ZGKM do sieci kanalizacji miejskiej, ponieważ te zakłady mają szczerne szambę, a fundusze przeznaczone są na znacznie pilniejsze potrzeby. Ważniejszym zadaniem, zdaniem naczelnika wydziału GKM jest budowa mieszkań i ochrona środowiska, które są traktowane priorytetowo i na ten cel przeznaczane są największe sumy.

Kociewski spór o gimnazja

Gniewskie władze samorządowe mają nie lada orzech do zgryzienia. W związku z planowaną reformą oświaty należy podjąć decyzję o umiejscowieniu gimnazjów. Prawdopodobnie jedno gimnazjum funkcjonować będzie w Gniewie, drugie natomiast w Opaleniu lub Ostrowitach. Szkoła w Opaleniu posiada odpowiednią bazę lokalową do zorganizowania gimnazjum. Szkoła w Ostrowitem nie spełnia wymogów lokalowych na miarę XXI wieku.

Kierwałd sprzedaje szkołę

W ubiegłym roku zlikwidowano szkołę podstawową w Kierwałdzie. Pozostał budynek, który gmina musi utrzymywać. Są to spore i nieoparte koszty. W części mieszkalnej budynku zamieszkuje emerytowana dyrektorka tej szkoły. Na piętrze mieszka była nauczycielka. Na zebraniu sołectm mieszkańcy Kierwałdu poparli propozycję sprzedaży szkoły. Prawo pierwokupu będą mieli nauczycielki, które szkoły zamieszkują. W przeciwnym wypadku budynek zostanie wystawiony do przetargu. Podobny los może spotkać inne budynki szkolne w powiecie tczewskim.

Zamiatanie w kajdankach

Kwidzyńscy policjanci zatrzymali dwóch chuliganów, którzy wrócili kilkadziesiąt koszy ze śmieciami. Obaj byli pijani. Do zdarzenia doszło w nocy z 21 na 22 stycznia. Paweł K. oraz Rafał R. po opuszczeniu baru „Boćian” przy ul. 11 Listopada postanowili narobić trochę hałasu w mieście. Idąc w kierunku ul. Kopernika przewracali po drodze wszystkie kosze. Policjanci zatrzymali dwóch wandalów. Paweł K. miał we krwi 2,17 promila alkoholu, a Rafał R. - 2,25 promila. Policjanci postanowili zastosować wychowawcze metody wobec sprawców. Chuligani posprzątały wszystkie śmieci skuci kajdankami.

Teatr Muzyczny zaprasza

Teatr Muzyczny w Gdyni przygotował na luty bardzo ciekawy repertuar. Jest co obejrzeć, zważywszy, że są to same wielkie tytuły. Ciekawą propozycją jest koncert na 40-lecie Teatru. Zaczarowany świat operetki. Można tu usłyszeć najslawniejsze arie do muzyki Straussa, Kalmana czy Lehara. W przedstawieniu wyreżyserowanym przez Artura Hofmana występują m.in.: Ewa Gierlińska, Agnieszka Kaczor, Maria Trzcńska i inni. Będzie ono grane w dniach od 10-13 lutego, zawsze o godz. 18.00.

Teatr Muzyczny ma niezwykłą propozycję na walentynki. Na deskach gdynińskiego teatru wystąpi Teatr Studio Buffo ze swoim spektaklem: „Obok nas”, w którym hity lat 70. śpiewać będą m.in. Monika Ambroziak, Katarzyna Groniec i Janusz Józefowicz - wykonawca, choreograf, reżyser i autor scenariusza. Kierownictwo muzyczne spektaklu sprawuje Janusz Stoklosa. Spektakl będzie grany 14 lutego o godz. 17.00 i o godz. 20.00.

Kolejny propozycji nie trzeba komentować. W dniach 16-18 lutego będzie grany „Skrzypek na dachu”, wyreżyserowany przez Jerzego Gruze w 1984 r. Główne role zagrają Maria Trzcńska i Zdzisław Tygielski. Warto zobaczyć, zanim teatr poze-

gna się z tytułem, a to już niedługo.

Warto zobaczyć też spektakl „Serouge” - musical Leslie Bricussa oparty na motywach „Opowieści wigilijnej” Charlesa Dickensa. Gdyniński spektakl wyreżyserował Maciej Korwin, a występują w nim m.in. Andrzej Śledź, Piotr Gulbierz, Anita Urban, Dorota Kowalewska.

Teatr niewątpliwie największy hit odłożył na koniec miesiąca - będzie to musical Andrew Lloyd Webbera i Tima Fice'a - „Evita”. Sam tytuł i nazwiska twórców mówią same za siebie. Nie trzeba nic dodawać. Spektakl wyreżyserował Maciej Korwin, a główne role grają: Dorota Kowalewska i Tomasz Steciuk. „Evita” będzie grana: 24, 26, 27 i 28 lutego o godz. 18.00 i 25 lutego o godz. 11.00.

To duża scena, a na kameralnej - Kubuś Fatalista - powiastka filozoficzna Denisa Diderota. Jest to spektakl dyplomatów słuchaczy Studium Wokalno-Aktorskiego z gościnnym udziałem Tomasza Fogla w roli Pana. Warto zobaczyć.

Blizszych informacji można uzyskać pod numerem telefonu: 621-78-16. Rezerwacji biletów można dokonać pod numerem telefonu: 621-60-24.

(as)

Oferta Internetu tańsza niż myślisz. Wejdź z nami w XXI wiek.

.....Internetu nie da się ominąć.

Polski Internet to już ponad pół miliona użytkowników.

Ilość ta podwaja się co kwartał.

Internet pomaga w nawiązywaniu kontaktów,

zarządzaniu własną firmą, organizowaniu sprzedaży.

Jeżeli jesteś aktywny, prowadzisz firmę, wcześniej czy później poznasz Internet.

Lepiej zrobić to dzisiaj niż za rok pod naporem konieczności...

Obiecujemy, że łagodnie wprowadzimy Cię w świat Internetu.

Jeżeli jesteś zainteresowany

skontaktuj się z naszym Biurem Reklam.

Tczew, ul. Gdańska 32, pokój nr 4,

telefon 531-46-41,

lub z współpracującymi z Twoją firmą specjalistami ds. reklam.

<http://www.wpomorskie.com.pl>

e.mail: biurowp@wpomorskie.com.pl

Wydawnictwo Pomorskie

Jedna uparta osoba może wstrzymać cały proces inwestycyjny dowolnej rangi. W Warszawie np. - budowę nowego mostu przez Wisłę, a w Tczewie - restauracji McDonald's.

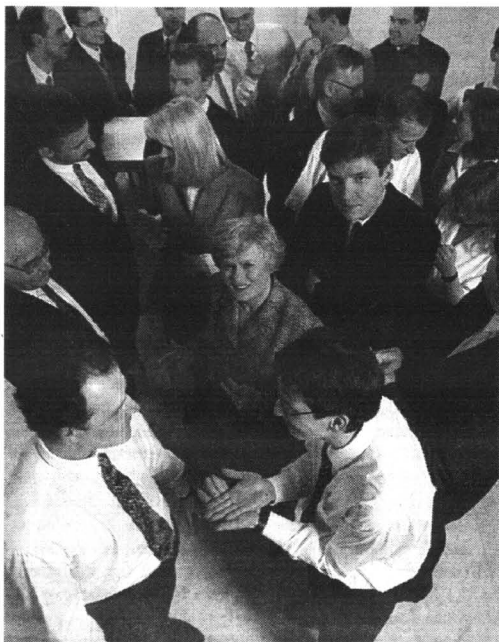

Prawokracja

Słowo prawokracja znaczy nie mniej, nie więcej, jak rządy prawa czy nawet praworządność. Ale w odczuciu społecznym nabiera coraz bardziej pejoratywnego zabarwienia, w przeciwieństwie do wyrazu demokracja - władza ludu. Hasło demokracja znaleźć można w każdym słowniku wyrazów obcych, leksykonach prawniczych i politologicznych; prawokracji nie mamy co szukać, szczególnie w starszych wydaniach. Emocjonalne znaczenie słowa uwidacznia się w kontekście społecznych odczuć.

W okresie rządów komunistycznych wielu obywateli naszego kraju doświadczyło skutków braku praworządności i łamania prawa, nieprzebrzegania podstawowych ludzkich praw - obowiązywał prymat polityki nad prawem. Trzecia Rzeczpospolita od samego początku, od 1989 roku, starała się zerwać z tą niedobłą tradycją. Polska stała się liderem przemian gospodarczych, politycznych i społecz-

nych w całym bloku państw postkomunistycznych, co spotkało się z dużym uznaniem w świecie, przybliżyło nas wyraźnie do NATO i europejskich organizacji gospodarczych i politycznych.

Jednak po niemal dziesięciu latach funkcjonowania naszej młodej demokracji można dostrzec i negatywne zjawiska: braku szacunku dla prawa, instrumentalne jego traktowanie, odradzanie się złej tendencji prymatu polityki nad prawem, niechlujstwo legislacyjne. W zachowaniach ludzi i większych grup społecznych uwidacznia się pieśniactwo, pojawiają radykalne postawy roszczeniowe, zjawiska anarchiczne czy nawet, nie są to przypadki odosobnione, odradzanie się w dwudziestowiecznym wydaniu staropolskiego wynalazku - liberum veto. Być może te wnioski wydadzą się komuś zbyt przejawione, jednak warto zastanowić się nad tymi niekorzystnymi zjawiskami w życiu politycznym i społecznym, a wynikającymi z wadliwego działania całego systemu prawnego. **cd. na str. 34**

Człowiek uważa, iż spotyka go wiele nieszczęść, lecz tylko jedno jest tym największym. Nieszczęściem człowieka jest dzień, w którym uzna on, że jego życie jest nikomu niepotrzebne. „Wędrowcy donikąd” - określenie którego trudno szukać w słownikach i encyklopediach. Określenie, które nie ma autora z imienia i nazwiska. Autorem jest życie. „Wędrowcy donikąd” - kim są ci ludzie bez adresu, z wyboru i przymusu?

WĘDROWCY DONIKĄD

Zimno i deszcz. Pod murem jednego z kościołów spotykam Romana:

- Pochodzę z Rumii mówi o sobie. - Po roku 1987 mieszkałem wraz z ojcem. Gdy ojciec zmarł, za zaległości czynszowe i zakłócanie porządku dostałem eksmisję. Mam 42 lata, przedtem byłem nałogowym alkoholiczkiem, od ponad 20 lat jestem narkomanem. Trzy lub cztery razy byłem „na odwyku” na Srebrzysku. Mam matkę i brata, gdzieś w głębi kraju - nie utrzymuję z nimi kontaktu. Straciłem wszystko. Może, gdybym miał mieszkanie, podniósłbym się.

Zbieram na jedzenie zebrząc. Nie kradnę, bo do sklepów mnie nie wpuszczają. Gdy nie będę miał wyjścia, rzucę się pod pociąg - kończy swoją opowieść.

Odczuję, gdy dogania mnie przeraźliwy krzyk: - Niech pan napisze, że trzeba pomagać nam, ludziom, nawet największym wykołajcom.

SOS

W budynkach hotelu robotniczego po „przemysłowce” z Pruszcza, a może ściślej - w ponad 25-letnich barakach, w katastrofalnym stanie technicznym, na 3-hektarowej polaci ziemi, znalazło swoje miejsce około 560 osób, z tego 90 o statu-

sie „sklasyfikowany bezdomny”.

- Tylko dzięki bezimiennym sponsorom możemy zapewnić bezdomnym, na miarę naszych możliwości, dach nad głową, trzy posiłki dziennie, ubrania - podkreśla Stefan Barczewski z Fundacji Kultury Chrześcijańskiej św. Brata Alberta. - Nie chcę wyróżniać nikogo, choć może powinienem wspomnieć przynajmniej piekarnię „Cymes” z Pruszcza Gdańskiego i Zakłady Tłuszczowe „Olvit” z Gdańska. To dzięki naszym wspaniałym lekarzom-wolontariuszom nasi podopieczni są pod stałą opieką medyczną. Wspomnę tylko trzy nazwiska lekarzy: Podczarski, Hopiniuk, Wyszomirski. Działalność fundacji oparta jest także na środkach uzyskiwanych z Państwowego Funduszu Rehabilitacji Osób Niepełnosprawnych, Ministerstwa Pracy i ONZ.

- Pomimo tego, że istnieją takie domy, jak ten, prowadzony przez naszą fundację, nie powinno ich być - mówi o domu dla bezdomnych pan Stefan Barczewski. Bezdomni nie mogą pozostawać w izolacji.

- Aby tak się stało, trzeba pobudzić świadomość, że człowiek człowiekowi jest potrzebny - kończy pani Irena.

WIARA

- Oni nie są dla nas, to my jesteśmy dla nich - mówi Stanisława Kruczkowska, w życiu prywatnym matka dorosłych już dzisiaj trojga dzieci, z którymi, gdy miała 26 lat, pozostała sama, po śmierci męża, przez całe lata kierownik Domu dla Bezdomnych wspomnianej już fundacji. - Nie można się bać tych ludzi, brzydzić się ich.

cd. na str. 4





Barbara Hucńska
Autoryzowany Dealer



OFERUJE UNIwersalne URZĄDZENIA CZYSZĄCZE

LEASING
Zapewniamy, m. in. obsługę,
- bezpłatną prezentację,
- serwis wiodący na terenie
Polski Północnej,
- możliwość zakupu na raty i w leasingu,
- dowóz urządzenia do klienta gratis.



SALON SPRZEDAŻY I SERWIS:
80-309 Gdańsk-Oliwa, ul. Grunwaldzka 481,
tel./fax (058) 552 12 89
e-mail: HucinskaKarcher@worldcom.gda.pl

PUNKTY SPRZEDAŻY:
Starogard Gdański: MOTOZBYT, ul. gen. Hallera 19 A,
tel. (058) 562 21 65, fax 562 26 50
Gdynia: AUTO-MOTO-SKLEP, ul. Powstańca Styczniowego 23,
tel. (058) 622 35 69

100007000
3001000000



Kulikowski

Autoryzowany Dealer Volkswagen

Gdynia ul. Morska 314
tel. 663-99-98

Rekomendujemy olej Shell



promocja

wielkie obniżki cen...zadzwoń

cd. ze str. 3

Trzeba stwarzać „domy szanasy”, a nie przechowalnie. Trudno jest znaleźć wytłumaczenie, dlaczego trafił do nas 70-letni pan M. - z zaawansowaną demencją starczą, znaleziony na wysypisku śmieci. Ciężko jest wracać człowiekowi po 20-letnim pobycie w zakładzie karnym, gdy często nie ma gdzie wrócić. W pracy pomaga mi wiara i modlitwa, ale człowiek jest dla mnie człowiekiem, bez względu na światopogląd i wyznanie.

- Pochodzę z Wilna. Walczyłem w partyzancie na Węgrzech - mówi Władysław S., 67-letni pensjonariusz domu. - Pracowałem na W-5 Stoczni Gdańskiej i w „Port-Service”. Miałem żonę Marię, a ona miała córkę Krystynę. Wszystko było dobrze do

torka ds. Lecznictwa Wydziału Zdrowia Urzędu Wojewódzkiego w Gdańsku. Problem narasta, coraz częstsze są przypadki nieodbiornia ludzi chorych ze szpitali. Nie można wywieźć ich w pustkę. Wówczas służby społeczne mają obowiązek umieścić takiego pacjenta w domu pomocy społecznej, lecz takich domów brakuje.

- 10 miejsc, z puli tzw. interwencji kryzysowej w Domu dla Bezdomnych Fundacji św. Brata Alberta nie rozwiązuje problemu. Szczęściem należy nazwać fakt, że brak adresu, ubezwiecznienia, nie jest żadną przeszkodą - kontynuuje doktor Bartoszewska-Dogan. - Istotą sprawy jest niesienie pomocy, na którą zawsze może liczyć bezdomny. Ten człowiek nie może budzić

sprawcami przestępstw, a jedynie wykroczeń, takich jak np. palenie tytoniu w miejscu niedozwolonym.

- Ci ludzie pozostawieni są sami sobie. Społeczeństwo nie dojrzało do rozstrzygnięcia problemu. Choć doświadczeni przez los, sami sobie taką drogę wybrali. Są to ludzie nie-szczęśliwi, nie kryminaliści. Na dworcach starają się żyć w zgodzie z każdym.

Potwierdza to również wielu funkcjonariuszy Starazy Miejskiej.

- Jako strażnik mam z nimi problemy. Jako człowiek chcę im pomóc. Dla wszystkich służb jest to problem doraźny, który powraca - problem natury porządkowo-estetycznej. Gdy jedna grupa gdańszczan oczekuje od nas

Rok błękitnego generała

cd. ze str. 1

Następnego dnia, Haller, odbył przejażdżkę łodzią żaglową w rejon latarni morskiej Rozewie.

U progu jubileuszu, odbyła się, w Centralnym Muzeum Morskim w Gdańsku, sesja popularno-naukowa, zorganizowana przez tę placówkę, a też Stowarzyszenie Miłośników Mazurka Dąbrowskiego i Towarzystwo Polsko-Austrackie w Gdańsku, poświęcona wydarzeniom na Pomorzu sprzed 79 laty, w szczególności zaś postaci generała Hallera. W spotkaniu uczestniczyło grono zainteresowanych tematem osób, m.in. Janina Brzezińska z Gdyni - Orłowa, żona hallerczyka, inż. Zygmunt Pillar - syn budowniczego „Hallerówki”, w dzisiejszym Władysławowie, mgr inż. Jerzy Kotlarski z Sopotu - syn hallerczyka, popularyzator wiedzy historycznej o regionie - Daniel Duda. Wśród gości honorowych znalazł się wojewoda pomorski - Tomasz Sowiński.

Generał Haller - postać to niezwykła. Godna pióra Henryka Sienkiewicza. Wszechstronnie wykształcony oficer, działacz niepodległościowy. W czasie I wojny światowej dowodził m.in. II Brygadą Legionów Polskich. Walczył kolejno z wszystkimi trzema rozbiorkami Polski. Widząc wiarołomstwo Austrii, u boku której walczyły Legiony, przebieł się - w boju z Austriakami, pod Rarańczą - na teren Rosji. Stamtąd zaś do Francji. Tu stał na czele sformowanej własnie Armii Polskiej. W ramach państw ententy walczył z Prusami. Z tą właśnie Błękitną Armią powrócił w 1919 roku do Polski i na jej czele m.in. obejmował Pomorze. W 1920 roku formował Armię Ochotniczą i dowodził w wojnie z bolszewikami, frontem Północno-Wschodnim. W latach II wojny światowej był m.in. ministrem w rządzie generała Sikorskiego.

Zebrani zaproponowali, aby ten rok ogłosić „Rokiem generała Hallera”. Będzie on okazją do przybliżenia, tej wielce zasłużonej dla kraju postaci, szerokim kręgiem społeczeństwa, w tym zwłaszcza młodzieży. Wystąpi się z inicjatywą nadania imienia Hallera szkołom, przekształcenia izby z pamiątkami po generale, w profesjonalne muzeum w Władysławowie. Zapowiada się wydanie książki pt. „Na szlakach błękitnego generała”, będzie sesja naukowa, będą konkursy i zabiegi o uratowanie dworku w Jurczycach (Krakowskie), gdzie urodził się Haller, bo ten obiekt dogorywa. Niewątpliwie będzie to też okazją do aktywizacji działalności Towarzystwa Przyjaciół Hallerowa, bo takie istnieje w Władysławowie, a nazwę wywodzi od dzielnicy miasta, przypisanej generałowi. Haller bardzo się związał z tą nadmorską miejscowością.

I dał jej impuls rozwoju. Właśnie tu, w lutym 1920 roku, czterech przedsiębiorców zakupiło 20 hektarów ziemi, na terenie wsi Cetniewo i Pocernino, by założyć osiedle letniskowe mogące konkurować z Sopotem. Inicjatorem przedsięwzięcia był inż. Henryk Bagiński, ze sztabu gen. Hallera. Osiedle otrzymało nazwę Hallerowo nieprzypadkowo. Generał miał tu swój dom i chętnie w nim przebywał. Istnieje on do dziś. Mieści w swoim wnętrzu pomniknictwo Nadmorskiego Parku Krajobrazowego i muzeum pamiątek po generale własnie. Towarzystwo przyjaciół Hallerowa też ma rodowód przedwojenny. Powstało w 1926 roku. To z jego inicjatywy w Wielkiej Wsi (dzisiejsze Władysławowo) zbudowano nową stację kolejową, kabiny kąpielowe, urządzone zieleńce itp.

(mar)

WĘDRÓWCY DONIKĄD



1996 roku, do śmierci Marii. Potem Krystyna, którą wychowywałem od 1957 roku, wyrzuciła mnie z domu. Spałem na półkocpatkach w przedpokoj. Następnie zostałem wymeldowany przez urząd. Nie było miejsca dla mnie w domu po wypadku, gdy 5 miesięcy leżałem w gipsie. Milcząco znosiłem cierpienie. Można wytrzymać wszystko - ból, głód, ale najbardziej boli brak drugiego człowieka - przez izy wypowiada ostatnie słowa.

- A chodzi o „Wańkę” - rozpoczyna Krystyna P. To taka ksywa Władzia - mojego kuzyna. Nie jestem jego córką. Moja i jego matka to były siostry. To notoryczny alkoholik. Wydalony już z jednego domu pomocy społecznej, który mu wcześniej załatwiłam. Przez 20 lat, pomimo to że był uciążliwy, karmiłam go, opierałam, mieszkam z nim, ale wspólne życie stało się nie do zniesienia. Wymeldował się sam, bo nie był w stanie utrzymać. To on sam wybrał sobie taki los. Za tyle dobra, za tyle serca, teraz mam takie podziękowanie i wstyd - rozręszonym głosem dementuje wypowiedź swojego przedmówcy pani Krystyna.

DROGI W PUSTKĘ

- Powielamy, niestety, niekorzystne wzory, pozbywając się niewygodnego członka rodziny. Często rodziny kierują się względami ekonomicznymi - bytowymi twierdzi dr medycyny Małgorzata Bartoszewska-Dogan, dyrek-

torce ds. Lecznictwa Wydziału Zdrowia Urzędu Wojewódzkiego w Gdańsku. Problem narasta, coraz częstsze są przypadki nieodbiornia ludzi chorych ze szpitali. Nie można wywieźć ich w pustkę. Wówczas służby społeczne mają obowiązek umieścić takiego pacjenta w domu pomocy społecznej, lecz takich domów brakuje.

SAMI SOBIE

- Bezdomny jest dla nas człowiekiem bez stałego, bądź czasowego miejsca pobytu - stwierdziła kiedyś Irena Klembreg, kierownik Powiatowego Urzędu Pracy w Tczewie. - Fakt bezdomności w niczym nie dyskwalifikuje bezrobotnego, posiadającego często prawo do zasiłku. Jedynym wymogiem formalnoprawowym, dotyczącym bezrobotnego, jest zgłoszenie takiej osoby do centralnej bazy danych, głównie w celu uniknięcia przypadków wyłudzenia zasiłków przez jednego człowieka w kilku PUP.

Najczęstszą przeszkodą dla pracodawców jest fakt, że bezdomni - szczególnie wśród mężczyzn - to alkoholicy. Alkohol ma znacznie większy wpływ na niechęć pracodawców niż karalność zainteresowanego.

Zdaniem funkcjonariuszy Komisarjatu Kolejowego Policji, bezdomni koczujący, na naszych dworcach, poza uciążliwością wynikającą ze względów porządkowych, z wyjątkiem nielicznych przypadków nie są

usuniecia żebrzących, szczególnie z głównych ulic miasta, słyszemy protesty innych. Interwenujemy jednoznacznie, gdy żebractwo odbywa się w sposób nachalny i uciążliwy, a także w przypadku „zasiedlenia” przez bezdomnych miejsc szczególnie zagrożenia, np. węzłów ciepłowniczych - mówi jeden ze strażników.

BEZ SZANS

- Zgodnie z uchwałami większości samorządów miejskich, zobowiązani jesteśmy rozstrzygać problemy mieszkaniowe mieszkańców i osób wymeldowanych w drodze administracyjnej przez urząd - mówią naczelnicy wydziału lokali mieszkaniowych. - Niestety, zazwyczaj nie posiadamy budynku, ani środków na wybudowanie domu z przeznaczeniem dla bezdomnych.

Dla nas problem bezdomności to także perspektywa wyburzenia ponad 600 budynków znajdujących się w katastrofalnym stanie, zanim dojdzie do tragedii. To także konieczność przekwaterowania z pomieszczeń nie mieszkalnych, przeznaczonych, realizacji nakazów eksmisyjnych i związanych z tym problemem lokali zastępczych. Bezdomność to już nie zjawisko, lecz problem, który należy jak najszybciej zauważyć i wydać stosowne uregulowania prawne. W chwili obecnej należy tych ludzi przynajmniej otoczyć opieką specjalną. J.R.

1,2... DOWODY



1. Udowodnij nam, że jesteś osobą pełną energii, dobrze zorganizowaną, lubiącą się uczyć, szukającą odpowiedzialnej i perspektywicznej pracy w mediach i w reklamie.

2. Udowodnimy Tobie, że praca zawodowa może być przyjemnością dzięki której zrealizujesz wszystkie swoje plany i wypłyniesz na szerokie wody.

Oferty wyłącznie pisemne: (CV, list motywacyjny, zdjęcie)

Tygodnik Trójmiasto
Targ Drzewny 3/7
80-886 Gdańsk

Z dopiskiem:
"Oferty 3/M/WRK"

Aktualne od roku 2000

Jak zawrzeć umowę z kasą chorych

Minister zdrowia określił, w jaki sposób będzie można składać oferty, dotyczące zawarcia z kasą chorych umów o udzielanie od 1 stycznia 2000r. świadczeń zdrowotnych.

W ramach ubezpieczeń zdrowotnych, świadczeń medycznych będą mogły udzielać zakłady opieki zdrowotnej, lekarze bądź inne osoby, wykonujące zawody medyczne poza zakładami opieki zdrowotnej, posiadający podpisane z kasami powszechnego ubezpieczenia zdrowotnego odpowiednie umowy. Te ostatnie mogą być zawarte wyłącznie ze świadczeniodawcami, którzy złożą swoją ofertę i zostaną wybrani przez kasę chorych na zasadach określonych w rozporządzeniu ministra zdrowia i opieki społecznej z dnia 27 listopada 1998r. W sprawie konkursu ofert na zawieranie przez kasy chorych umów o udzielanie świadczeń zdrowotnych.

Zgodnie z nowymi przepisami

kasy chorych - jako zamawiający - będą dokonywać zawiadomienia o konkursie wraz z zaproszeniem do składania ofert. Odpowiednie w tej mierze ogłoszenia zostaną zamieszczone w Biuletynie Kas Chorych, na tablicach ogłoszeń u zamawiających oraz w siedzibie właściwych terenowo okręgowych izb zrzeszających zawody medyczne oraz fakultatywnie na lamach terenowej prasy codziennej.

Konkursy ofert będą prowadzone przez powołane do tego celu odpowiednie komisje. Sam konkurs ma składać się z dwóch części - jawnej i niejawniej. Jego wyniki będą rzeczą jasną podane do wiadomości publicznej. Jeżeli komisja konkursowa lub kasa chorych złamią zasady przeprowadzania konkursu, w wyniku czego zostanie naruszony interes podmiotu biorącego w nim udział, wówczas temu ostatniemu będą przysługiwały środki odwoławcze w postaci skargi lub protestu.

(INFOR)

Pomimo braku środków na lecznictwo, nie zaniechano programu zwalczania upośledzenia słuchu najmłodszych. Każdy gdański czy elbląski pediatra ma prawo skierować pacjenta na profesjonalne badania, które spowodują, że już w pierwszych latach, a nawet miesiącach życia małego pacjenta można uratować od głuchoty w wieku dojrzałym.



SŁYSZĘ WIĘC ŻYJĘ D

diagnozowanie dzieci zaraz po urodzeniu, jak też ich późniejsze leczenie, do niedawna było w Polsce niemożliwe. Obecnie można precyzyjnie badać słuch podczas snu nawet u niemowląt, które nie mogą powiedzieć czy słyszą. Urządzenia komputerowe ułatwiają zaś właściwy dobór aparatu słuchowego.

Naukowcy uważają, że osiemdziesiąt procent osób, które słabo słyszą, można byloby uchronić przed niepełnosprawnością, gdyby były leczone w dzieciństwie. Wielu rodziców nie wierzy jednak, że mogą pomóc swoim dzieciom. Często podobnie myślą, niestety, niektórzy lekarze. Brakuje dobrze wyposażonych ośrodków zdrowia, w których małym dzieciom można byłoby przeprowadzić specjalistyczne badania diagnostyczne.

A wystarczy dokładna analiza słuchu, odpowiednio dobrany aparat, aby wiele osób uznanych za niesłyszących, stało się tylko niedosłyszącymi. Tak właśnie dzieje się w Instytucie Fizjologii i Patologii Słuchu, kierowanym przez profesora Henryka Skarżyńskiego. od 1994 roku przyjęto w nim ponad osiem tysięcy osób. Ośrodek ma najnowocześniejsze urządzenia.

Ministerstwo Zdrowia i Opieki Społecznej realizuje powszechny program badań wczesnego wykrywania uszkodzeń słuchu już u noworodków i niemowląt. Polska jest jednym z nielicznych państw, w którym taki program ma zasięg ogólnokrajowy. Dzięki niemu dzieci wcześniej dostają odpowiednie aparaty i korzystają z rehabilitacji. Mogą się uczyć mówienia oraz chodzić do szkoły. Nie trzeba organizować dla nich specjalistycznych ośrodków.

- Szansę stanowią również „elektroniczne uszy”, ślimakowe implanty, zmminiaturyzowane protezy ucha wewnętrznego. Dzięki nim muzykę, mowę i inne dźwięki słyszy już tysiące niesłyszących i niedosłyszących. W Polsce w ciągu ostatnich pięciu lat, urządzenia, ułatwiające słyszenie wszczepiono stu osiemnastu osobom, z których połowę stanowiły dzieci.

W przyszłości szanse pomocy będą jeszcze większe, gdyż w Kajetanach pod Warszawą zacznie pracę nowoczesne Międzynarodowe Centrum Zaburzeń Słuchu.

Niezależnie od powyższego, warto przypomnieć włodarzom województwa pomorskiego - od lat „przodującego” pod względem natężenia hałasu komunikacyjnego i przemysłowego - że już od dawna istnieją opracowania zagrożeń wynikających stąd dla mieszkańców. Swego czasu obiecywano inwestycje, mające spowodować obniżenie poziomu hałasu w najbardziej „decybelnych” rejonach. Niestety, wciąż na obietnicach się - na ogół - kończy.

K.



WYŻSZA SZKOŁA ADMINISTRACJI I BIZNESU W GDYNI

- przyjmuje kandydatów
NA STUDIA ZAOCZNE

Nauka w WSAiB trwa 3 lata

ABSOLWENT UZYSKUJE DYPLOM UKOŃCZENIA
STUDIÓW WYŻSZYCH Z TYTUŁEM LICENCJATA

Zajęcia prowadzone są na Wydziale Zarządzania i Marketingu
w następujących specjalnościach:

* marketing * zarządzanie gospodarcze * zarządzanie finansami

Studia odbywają się w systemie zjazdów, co dwa tygodnie
w soboty i niedziele.

Rozpoczęcie roku akademickiego - luty/marzec '99.
Liczba miejsc ograniczona.

Wszelkich informacji udziela
Dziekanat Uczelni
81-303 Gdynia, ul. Kielecka 7,
tel. (058) 661 28 00, fax (058) 621 12 70

29/11/29002



WYŻSZA SZKOŁA ADMINISTRACJI I BIZNESU W GDYNI

prowadzi zapisy
na dwusemestralne

STUDIA PODYPLOMOWE
Z ZAKRESU

„ADMINISTRACJI I SAMORZĄDU
TERYTORIALNEGO”

ROZPOCZĘCIE ZAJĘĆ
- MARZEC 1999 r.

Szczegółowych informacji udziela Dziekanat
Wydziału Zarządzania i Marketingu
81-303 Gdynia, ul. Kielecka 7,
tel. (058) 661 28 00

29/11/29002

Praktykę rozpoczął w 1980 r. W latach 1990-1996 przebywał we Francji, w szkole mistrza Hirokazu Kobayashiego (wybitnego ucznia Morihei Isehiby, twórcy aikido), w ramach której uczył się oraz prowadził kluby aikido jako dyrektor techniczny regionalny - w Normandii, Bretanii i Touraine.

Po sześciu latach wrócił do Polski, by wspomagać rozwój aikido w kraju. Jest posiadaczem najwyższego stopnia w szkole - 4 Dan. W 1996 r. założył (na Wybrzeżu) Autonomiczną Akademię Aikido.

Robert Gembał, lat 28, ukończył marketing międzynarodowy we Francji, włada pięcioma językami obcymi. Największą pasją jego życia jest aikido. Dzięki niemu stał się mężczyzną.

DYNAMIKA PRZYRODY

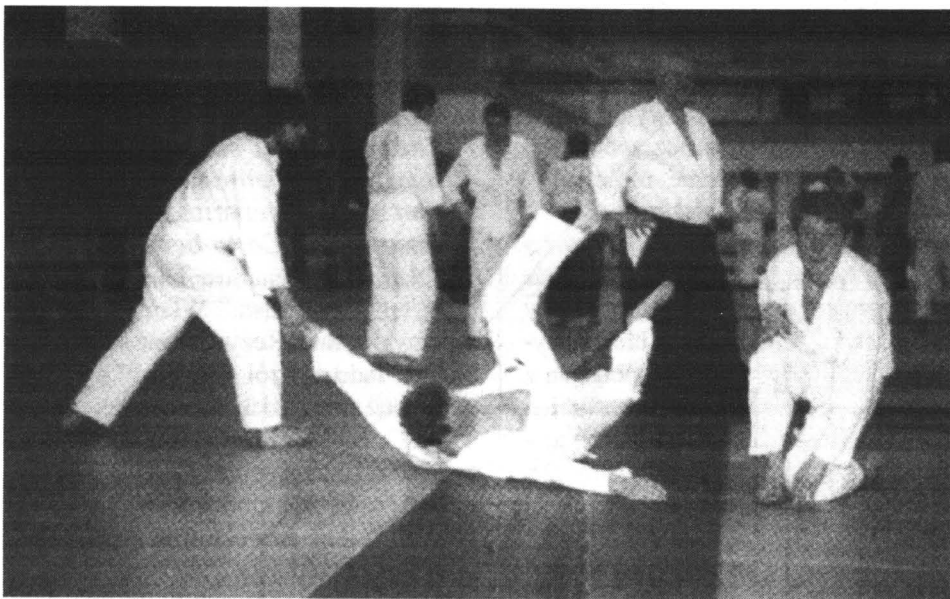

W trzech grupach tradycyjnej szkoły aikido zgłębia tajniki tej sztuki około 100 osób. Automatyka Akademia Aikido wchodzi w skład Międzynarodowej Fundacji Aikido - Kokusai Aikido Kenshukai - Kobayashi Hirokazu Ha, która ma swoją siedzibę w Osace. Tradycyjna szkoła aikido Hirokazu Kobayashiego w Polsce nie jest liczna - stanowi ją grupa 800 ćwiczących. Regularnie organizowane są międzynarodowe staże w kraju i za granicą.

- Czym jest aikido? Na to pytanie można by opowiadać godzinami - mówi Robert Gembał. Trudno w kilku słowach przedstawić ideę tej sztuki. Spróbuję jednak. Aikido, to rozwinięty w Japonii przez mistrza Morihei Ueshibę (żyjącego w latach 1883 - 1969) system sztuki walki, który posiada typowy dla siebie sposób neutralizacji ataku. Aikido oznacza w dosłownym tłumaczeniu „Drogę Harmonizacji Energii”. Jego istotą jest poszukiwanie równowagi między sprzecznymi tendencjami (energiami), co prowadzi do idei tolerancji i respektu wobec różnic. Dzięki temu sztuka aikido zyskuje aspekt uniwersalny, jest sztuką walki nie-przemocy.

Praktykujący uczą się technik walki i rozwijają własną energię wewnętrzną (siłę, dynamikę, elastyczność, wytrzymałość, decyzyjność). Wzmacniając się, z czasem odkrywają, że nie ma ani agresorów, ani atakujących. Konflikt dla aikido jest możliwością kreacji. Ekspert aikido transformuje intencję ataku w akt komunikacji, współtworzenia. Nie-przemoc

aikido związana jest z rozwijaniem etyki osobistej. Aikido, to sztuka walki, wykluczająca przemoc - zrozumienie tej pozornej sprzeczności jest kluczowym elementem rozumienia całej sztuki. Poszukiwanie rozumienia całej sztuki. Poszukiwanie skuteczności, charakterystyczne dla wszystkich sztuk walki, prowadzi w dużej mierze do dyspozycyjności technicznej i energetycznej.

Tymczasem zerwanie z ideą wojenną pozwoliło na rozwinięcie technik, których subtelność pozwalała na uzyskanie wyższego poziomu wrażliwości w relacjach z innymi. Doprowadza to aikido

do bardziej wyrafinowanej wymiany, nie tracąc nic z początkowej idei skuteczności.

Od dzieciństwa fascynowały mnie daleko wschodnie sztuki walki. Mając dziewięć lat, zapisałem się na karate. Przetrwalem rok, lecz wkrótce dano mi do zrozumienia, że taki mały, jakim wówczas byłem, nie ma czego szukać na sali wśród „poważnych” ćwiczących. Jednak już w następnym sezonie zapisałem się na aikido.

Zainteresowanie japońskimi sztukami walki wyzwoliły we mnie filmy Kurosawy, chociaż gdzieś w głębi mnie tkwiło ono pewnie już od początku. W filmach Kurosawy, oprócz samej walki, zafascynowała mnie postawa etyczna bohaterów, a także zasady respektu (etykiety) w relacjach społecznych. Wówczas było to jeszcze zainteresowanie podświadome.

Moimi pierwszymi nauczycielami aikido byli ludzie związani z początkami nauczania aikido w Polsce (szkole ta rozwija się u nas od dwudziestu jeden lat) - Dariusz Rulewicz oraz Jacek Wysocki. Oni zaszczepili we mnie duże zainteresowanie sztuką aikido. Ćwiczyłem wówczas siedem razy w tygodniu przez dziewięć lat. W tym czasie opuściłem wówczas siedem treningów, nie więcej. Dzisiaj nikt już nie ćwiczy z takim zaangażowaniem.

W swojej praktyce aikido spotkałem wielu dobrych nauczycieli aikido. Byli to m.in.: Toshikazu Ichimura, Gerd Walter, Giovanni Filippini, Cianpietro Savagnago. Tak naprawdę zafascynował mnie Andre Cognard i jego wybrałem na swojego nauczyciela. Było to w 1986 r.

W 1989 r., po maturze, zdecydowałem się wyjechać do francji i praktykować właśnie z nim. W czasie pobytu tam prowadziłem również treningi w ramach szkoły Kobayashi. Po powrocie do Polski założyłem Autonomiczną Akademię Aikido i Dojo w Trójmieście. Najsilniejsze ośrodki

aikido Kobayashi w Polsce, poza Wybrzeżem, znajdują się w Warszawie, Lublinie, Białymstoku, Krakowie, Koszalinie, Toruniu. Łącznie ćwiczy w nich 800 osób.

Ludzie gamą się do uprawiania dalekowschodnich sztuk walki z różnych powodów. Dominują wśród nich aspekty psychologiczne - najczęściej jest to poczucie zagrożenia, lęku, chęć wzmocnienia się i nabycia umiejętności obrony. Sztuki walki, w tym aikido, spełniają te oczekiwania. Może to być również chęć walki ze swoimi słabościami wewnętrznymi bardziej niż zewnętrznymi, czyli chęć samodoskonalenia się przez sztukę walki. W rzeczywistości jednak motywacją jest tyle, ilu ludzi, którzy przychodzą do nas by ćwiczyć.

Nauczyciel sztuk walki powinien respektować fakt, że uczeń nie będzie miał jego podejścia do praktyki, lecz swoje, wynikające z jego historii życia. Doszliśmy do kwestii związanych z etyką aikido. Aikido nie zmienia niczego na siłę. Nauczyciel aikido nie stara się zmienić ucznia. Jest świadomością, którą uczeń zapożycza, imituje po to, aby poszerzyć swoją świadomość. Nauczyciel po prostu jest. Przekaz aikido odbywa się poprzez drogę meguri, której idea jest niebezpieczne docieranie do pewnych prawd, omijanie konfrontacji. Prowadzi to do neutralizacji, równowagi pomiędzy sprzecznymi energiami, o czym już wspominałem.

cd. na str. 8

ISO dla miasta

Władze Kwidzyna już w ubiegłym roku rozpoczęły przygotowania związane z uzyskaniem przez Urząd Miejski międzynarodowego certyfikatu ISO 9001. Certyfikat przynajmniej ma zostać za wprowadzenie nowoczesnego systemu zarządzania. Kwidzyn ma szansę być pierwszym miastem w Polsce, które może uzyskać certyfikat ISO 9001. Uzyskanie certyfikatu - zdaniem władz miasta - nie jest celem samym w sobie. Chodzi przede wszystkim o podniesienie jakości usług, sprawną obsługę klientów i ułatwienie pracy urzędnikom, którzy wobec wielu nowych przepisów mogą spotykać się z problemami.

Dzieci bez opieki

Pomorska Kasa Chorych odmówiła finansowania Przychodni przy Specjalistycznym Zakładzie Opieki Zdrowotnej nad Matką i Dzieckiem w Gdańsku. Dzieci, które chorują na fenylketonurię pozbawiono opieki medycznej.

Drogi „Jubilat”

Dawna chłuba gniewskiego handlu spółdzielczego, pawilon handlowy „Jubilat” wydzierżawiono gdańskiej spółce „Nord Service”. Nowy właściciel natychmiast podniósł stawki dzierżawy o ponad 40 procent. Dzierżawcy czują się zagrożeni. Zatrudnionym pracownikom stoisk handlowych grozi bezrobocie. Podniesienie cen dzierżawy ma na celu stworzenie w pawilonie nowoczesnego centrum handlowego o podwyższonym standardzie. Pawilon ma więc szansę stać się znowu chlubą handlowców. Będzie to jednak chłuba dla firmy „Nord Service” z Gdańska, a nie dla gniewskiego GS czy miejscowych przedsiębiorców.

Zasiłki celowe

Zgodnie z ustawą o pomocy społecznej z 1990 roku, osoby z chorobą alkoholową i narkomani mogą otrzymywać zasiłki. W ławie MOPS udziela pomocy w naturze alkoholikom i narkomanom. Alkoholicy bądź narkomani mogą liczyć na tak zwane zasiłki celowe w formie przyznawanej żywności. Pomoc osobom uzależnionym i ich rodzinom prowadzona jest na szeroką skalę. Najwięcej osób potrzebujących jest wśród alkoholików, mniej wśród narkomanów.

Ławka Osobowość Roku

Ławka Izba Gospodarcza przy współudziale starosty powiatu ławskiego oraz burmistrzów i wójtów ogłasza konkurs na „Osobowość Roku 1998 w Biznesie Powiatu Ławskiego”. W konkursie mogą uczestniczyć: właściciele firm; osoby zarządzające firmami (dyrektorzy, prezesi). Zgłoszeń do konkursu mogą dokonać: rady pracownicze, rady nadzorcze spółek prawa handlowego, spółdzielnie, organizacje samorządu gospodarczego i zawodowego, stowarzyszenia, samorząd terytorialny, grupa, co najmniej 5 mieszkańców powiatu.

Bandyci w „Danluxie”

Na firmę „Danlux” w Wędkowach koło Swarzędza dokonano napadu rabunkowego. Napastnicy unieszkodliwili wszystkie alarmy. O tym, że dzieje się coś niedobrego zaszyfrował pies, który przerażeniem szczekał. Firmy pilnowało dwóch pracowników. Zostali brutalnie pobici przez bandytów. Ich łupem padła pewna ilość gotówki z kasy paramej i sprzęt elektroniczny. Aresztowano tylko dwóch sprawców napadu. Był on profesjonalnie przygotowany.

Jaka przyszłość kutrów **CO PŁYNIE Z NATURY**

Krajowe przedsiębiorstwa połowów morskich chcą prywatyzacji. Niestety, spore zadłużenia są istotną tego przeszkodą.

„Szkuner” z Władysławowa ma nadzieje sprywatyzować się jeszcze w tym roku. Ma jednak problem ze zbyt dużym majątkiem portowym, obciążającym ją nadmiernymi kosztami. Będzie więc musiał oddzielić funkcję zarządzania majątkiem portowym od działalności połowowo-przetwórczej.

„Szkuner” nie chciałby pozbyć się swoich kutrów, bowiem – jak tłumaczy przedstawiciel dyrekcji – podstawowym problemem przetwórcy rybnych w Polsce jest brak dostępu do surowca, a własna flota rybacka eliminuje takie zagrożenie.

Firma nie zamierza dokony-

wać rozdziału między połowami a częścią przetwórczą. Zrobi to „Korb” z Ustki, który też przymierza się w tym roku do prywatyzacji. Firma ma już za sobą komercjalizację. Mają jednak poważne długi, które narosły na początku lat 90. Ówczesnego kryzysu nie wytrzymała kołobrzeska „Barka”, którą postawiono w stan likwidacji, wciąż jednak nie ma chętnych na zakup jej majątku...

Długi są przeszkodą w prywatyzacji darłowskiego „Kutra”, który program restrukturyzacji przyjął w czerwcu ubiegłego roku. Już w lutym rozpocznie działalność „Kuter-Mar”, dawna wytwórnia marynat, wyceniony na około 1,4 mln złotych. Do końca marca powstana spółki: „Kuter-Stocznia” i „Kuter-Fish” (dawna przetwórcza ryb). Wezmą one majątek „Kutra” w dzierżawę.

Rozmowa z Włodzimierzem Dyrką prezesem Zarządu Rafinerii Gdańskiej SA.

- Panie prezesie, w najnowszych rankingach kierowana przez pana Rafineria Gdańska uzyskała najwyższe notowania wśród wybrzeżowych firm. W roku ubiegłym głośno było o rychłej prywatyzacji rafinerii. Ostatecznie niedawno odrzucone zostały wszystkie oferty potencjalnych inwestorów strategicznych...

- Podstawową tego przyczyną było rozminięcie się oczekiwań sprzedających z treścią ofert, które zostały złożone. Była to bardzo istotna różnica, która uniemożliwiła przeprowadzenie

- Wracając jednak do przyczyn, czy nie przegapiono czegoś wcześniej?

- Niestety, tak. Po pierwsze, proces prywatyzacji realizujemy o wiele lat za późno. W tej części Europy rafinerie sprzedawano pięć, siedem lat temu. Po drugie czas, w którym realizujemy temat, jest wyjątkowo nie sprzyjający. Ceny ropy naftowej są najniższe od 25 lat, również niski jest zysk na jej przerobie, stąd zainteresowanie kupnem rafinerii jest mniejsze niż kiedykolwiek. Po trzecie, musimy pamiętać o czymś bardzo ważnym

rocznych zdolności przerobowych do roku 2007-2008, Rafineria Gdańska znajduje się w sytuacji bardzo trudnej.

- Jakiego inwestora strategicznego potrzeba rafinerii?

- Rafineria Gdańska potrzebuje trzech rzeczy. Po pierwsze, gwarancji ciągłego inwestowania. Aby takie uzyskać, musi być zapewniony dostęp do środków finansowych rzędu 1,5 mln dolarów. Takich pieniędzy Rafineria Gdańska nie jest w stanie zorganizować sama. Drugi temat, to dostęp do znacznie większej niż obecnie posiadamy sieci handlo-

Gdańsk targowy

Gdańsk zdecydował o przeznaczeniu 660 tys. zł na wykup części akcji nowej emisji Międzynarodowych Targów Gdańskich, które zamierzają podwyższyć kapitał akcyjny o 4 mln zł w celu wybudowania hali wystawienniczej. Taka rozbudowa infrastruktury przyczyni się do utrzymania

wysokiej pozycji targów w czołówce polskich organizatorów tego typu imprez. Zarząd Miasta przeznaczy na ten cel część rezerwy budżetowej i zapowiada aktywny udział w pracach mających na celu dalszy rozwój MTG, a w niedalekiej przyszłości prawdopodobnie Międzynarodowych Targów Bałtyckich.

Leroy przy obwodnicy

W sąsiedztwie trójmiejskiej obwodnicy (k. supermarketu Auchan) otwarto sklep francuskiej sieci Leroy Merlin. Na 11 tys. m kw. sprzedawane będą materiały i narzędzia przydatne przy budowie, remoncie i wyposażeniu mieszkań, domów i ogrodów.

Znikną Łazienki

Zarząd Miasta Sopotu podjął decyzję o zburzeniu położonych przy plaży tzw. Łazienek Północnych, w których do ubiegłego roku działał klub Ground Zero. Początkowo właściciele dyskoteki zobowiązali się do gruntownej modernizacji obiektu. Gdy nie zrobili tego, zdecydowano o wyburzeniu budynku jako zupełnie nie pasującego do charakteru Sopotu i postawieniu w tym miejscu stylizowanej budowli o przeznaczeniu rozrywkowym, gastronomicznym lub turystycznym.

Co to jest benchmarking?

Benchmarking jest jedną z technik zarządzania firmą, która zyskuje coraz bardziej na znaczeniu. Można się nim posługiwać zarówno do wykonywania kompleksowego badania struktury funkcjonowania przedsiębiorstw oraz identyfikacji obszarów potencjalnych udoskonaleń – tak w procesach realizowanych przez przedsiębiorstwa, jak i w dziedzinach związanych z orientacją strategiczną firmy.

Charakteryzuje się on systematycznym poszukiwaniem sprawnie funkcjonujących procedur i rozwiązań złożonych problemów. Przy czym poszukiwanie odbywa się na zewnątrz, tzn. wśród firm należących do różnych branż, nie ograniczając się tylko do tej samej branży. Nowatorstwo benchmarkingu polega

na porównywaniu się do najlepszych ponad podziałami branżowymi i na tej podstawie ustalaniu standardów działania własnej firmy. Stwarza to możliwość czerpania wiedzy z zewnątrz, opracowywania odpowiednich analiz i wdrażania rozwiązań właściwych dla konkretnej firmy. Pozwala również na lepsze zrozumienie procesów we własnej firmie i stworzenie technik długodystansowego planowania w przedsiębiorstwie.

Coraz powszechniejsze stosowanie benchmarkingu w środowiskach biznesu, szczególnie w Stanach Zjednoczonych i krajach Europy Zachodniej, pociągnęło za sobą wzrost zapotrzebowania na określone usługi. Miejmy nadzieję, że w niedalekiej przyszłości również w Polsce powstanie ośrodek benchmarkingu. („Buduj swoją firmę”, nr 12/98)



w skali makro: Polska wkroczyła w rok, który będzie dla kraju pierwszym okresem, kiedy odczujemy skutki światowej recesji gospodarczej. To nie jest tylko sprawa nie-sprzedania Rafinerii Gdańskiej. Dotyczy to także Huty Sędzimir a czy Zespołu Elektrowni Pątnów - Adamów - Konin. Ta przyczyna będzie istotnym elementem, który wszystkie dalsze czynienia prywatyzacyjne uczyni trudniejszymi.

- Co stanie się, gdy zabraknie chętnych do

zakupów?

też transakcji w formie takiej, jaka była proponowana. Inwestor strategiczny miał objąć co najmniej 51 proc. akcji Rafinerii Gdańskiej SA. Decyzje Naftowej Polskiej SA z grudnia ubiegłego roku o odrzuceniu wszystkich ofert potencjalnych inwestorów, zakończyły określoną procedurę, która nie przyniosła rozstrzygnięcia. Prowadzone są dalsze działania dla znalezienia wyjścia z tej sytuacji w zgodzie z programem rządowym dla sektora naftowego, przyjętym przez Radę Ministrów w maju 1998 roku.

- Jest kilka sposobów sprywatyzowania Rafinerii Gdańskiej. Jedno jest pewne - firma nie może pozostać w formule, w jakiej działa obecnie. Za rok będziemy rafinerią o odpowiednio wysokim poziomie technicznym i technologicznym, który pozwoli być konkurencyjną na najbliższe 5-6 lat. Jednak nadal będziemy rafinerią zbyt małą, aby w sposób permanentny generować zyski, które pozwolą realizować ciągły proces modernizacji i rozwoju firmy. O ile nie zwiększymy do ok. 10 mln ton

wej i dystrybucyjnej. Niewątpliwie branżowy inwestor strategiczny gwarantuje dostęp do swoich sieci i kanałów rynkowych.

I sprawa równie ważna, czyli dostęp know how w obszarze technologii, techniki itp.

Te ostatnie rzeczy są stosunkowo proste, można je bowiem kupić za określoną cenę. Jednak jest szereg spraw związanych z zarządzaniem i zatrudnieniem w spółce, które - niestety - dzieli nas od Europy i świata. Zatrudnienie w polskich rafineriach jest istotnie wyższe od zatrudnienia w podobnych rafineriach europejskich i aby się w ciągu najbliższych lat stać konkurencyjnymi, musimy zatrudnienie w sposób zdecydowany zmniejszyć.

- Co pan sądzi o możliwości włączenia Rafinerii Gdańskiej SA do koncernu, który powstanie po połączeniu Petchemii Płockiej SA i CPN SA?

- Jest to, owszem, możliwa droga, ale ją klasyfikuję jako... drugą od końca. Największym nieszczęściem byłoby pozostawienie Rafinerii Gdańskiej w takiej formie własnościowej, jak obecnie. Wówczas w ciągu kilku następnych lat przestaniemy być konkurencyjni.

PALIWA Z INNĄ AKCYZĄ

Minister Finansów podpisał nowe rozporządzenie w sprawie podatku akcyzowego. Od 1 stycznia 1999 r. zwolnieniem jest dodatkowo objęta m.in. sprzedaż paliw silnikowych wytwarzanych przez depresację olejów napędowych (zakupionych po cenach zawierających podatek akcyzowy) oraz sprzedaż wyrobów „winopodobnych”, „winopochodnych” napojów niskoalkoholowych. Zwolnienie od podatku akcyzowego obejmuje także import powracających z zagranicy zwolnionych od cła towarów, pod warunkiem, że ilość przywożonych towarów nie będzie wskazywała na ich przeznaczenie handlowe. Do 31 grudnia 1999 r. częściowym zwolnieniem objęto też sprzedaż etylin 98 i 94E i innych etylin 94 z zawartością od 4,4 do 5 proc. alkoholu etylowego.

(INFOR)

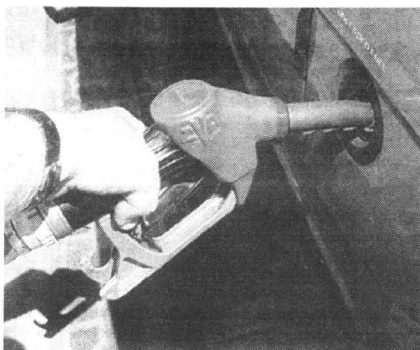

CO PŁYNIE Z NAFTY

cd. ze str. 7

Drugim rozwiązaniem „z tych najgorszych” jest włączenie Rafinerii Gdańskiej do koncernu naftowego, co wiąże się ze zmianą sposobu funkcjonowania Rafinerii Gdańskiej SA z aktualnej formuły „profit center” na „cost center”. Spółka stałaby się zakładem wyłącznie przerabiającym ropę naftową. Takie rozwiązanie oznaczałoby przeniesienie centrum decyzyjnego w obszarze rozwoju, inwestycji, finansów i wszystkich innych równie istotnych, poza Gdańsk.

Dość łatwo zważyć straty, jakie poniesie firma oraz Region Pomorski, z wyboru takiej opcji. Nie można bowiem bagatelizować wymiernych korzyści, jakie czerpie miasto Gdańsk czy województwo, z faktu istnienia prężnie rozwijającej się Rafinerii Gdańskiej SA. Są to bowiem coroczne wpływy do budżetu lokalnego z tytułu odprowadzanych podatków (w 1998 r. wyniosły one ok. 14 mln zł) nakłady pochodzące z Rafinerii Gdańskiej na służbę zdrowia, kulturę oraz naukę. Rozwój rafinerii, to ogromne inwestycje, w realizacji których biorą udział wybrzeżowe firmy i tego niezwykle ważnego aspektu nie można pomijać.

Często mówiąc o rozwoju firmy, wspominając o wysokiej jakości produktów z Rafinerii Gdańskiej...

Niezwykle ważnym elementem realizowanej od lat strategii rozwoju Rafinerii Gdańskiej SA, jest stała troska o najwyższą jakość wszystkich naszych produktów. Rafineria Gdańska jest drugą co do wielkości po Petrochemii Płock SA firmą naftową w Polsce. Na polskim rynku naftowym nie wygrywamy wielkością, lecz od lat wygrywamy jakością. Jako pierwsi w sektorze wprowadzaliśmy nowoczesne technologie i rozwiązania techniczne w dziedzinie ochrony środowiska czy też produkcji nowych, wysokojakościowych produktów. Od lat jesteśmy liderem na rynku olejów silnikowych samochodowych. Oleje z rodziny LOTOS, to produkty o faktycznie wyrażonej jakości.

Jakość jest narzędziem pozwalającym w każdym obszarze: produkcji, bezpieczeństwa i ochrony środowiska - na systematyczny rozwój. Rafineria Gdańska SA legitymuje się już certyfikatem Systemu Zapewnienia Jakości wg normy ISO 9002. W tym roku wdrażamy system zarządzania środowiskiem według ISO 14001, a w drugim półroczu zamierzamy go certyfikować. Następnym zadaniem będzie wdrożenie systemu zarządzania bezpieczeństwem i higieną pracy. Wszystko to ma niewątpliwie wpływ na nasze codzienne życie i jego warunki, ma także wpływ na jakość naszych produktów.

Warto pamiętać, że największym „trucicielem” powietrza w Polsce jest, niestety, blisko 12 mln samochodów, których rury wydechowe są najgroźniejszym emitorem substancji szkodliwych. Poprawiając jakość paliw, zmniejszamy emisję.

Rozmawiał A.F.

OPROCENTOWANIE WYBRANYCH ŻŁOTOWYCH LOKAT BANKOWYCH

Bank	1 miesiąc	6 miesięcy	12 miesięcy	24 miesiące	Minimalna kwota lokaty
PKO BP	-	do 8,9*	10,6-10,9	11-11,3	100 zł
		10,2			
Pekao SA	9,25	10,25	10,75	11	1 tys. zł
BGŻ	10*	10,75	11,25	13,25	50 zł
Bank Handlowy	do 11,8*	do 11,4*	do 10,8*	-	1 tys. zł
		13,45	13,55		
PBK	9,45	10,5	10,9	10,9	500 zł
WBK	9,5*	9,25*	9*	9*	100 zł
		10,5	11	11	
Kredyt Bank PBI	13	14,5	15	-	200 zł
Bank Śląski	9,5*	8	8	12,2	2 tys. zł
BIG BG	12,75	12*	12*	13,5	200 zł
		13,25	13,5		
BPH	9,25*	10,75	11,25	11,25	500 zł
Bank Zachodni	9,54*	9,6*	12,6	13,2	200 zł
		11,34			
Handlobank	10,5	11,3	11,6	12	500 zł
Millennium:	-	11	11	-	-
AmerBank	11*	11*	12*	-	10 tys. zł
		11,75	12,5		
Bank Energetyki	do 13,8*	do 12,5*	do 11,5*	do 10,2*	100 zł
	do 14	do 15	do 15,5	do 16	
Bank Częstochowa	10,4	13,4	15,4	16,4	-
Bank Komunalny	13,5*	14,25	14,5	15	300 zł
BOŚ	10,5	11,5	12,5	13,4	200 zł
Bank Pocztowy	10,6	11,5	12,2	12,2	100 zł
GE Capital Bank	16	16,5	17,2	17,2	5 tys. zł
LG Petro Bank	13,5	12,7*	15; 15	100 zł	
PKBL	10,6	11,8	12,25	12,25	300 zł
GBG	15,5*	13,8*	13,5*	19,5	200-500 zł
GBPZ	12	12,7	13,1	13,75	250 zł
BGH	11,5*	10,75*	12,25	12,5	100 zł
Bank Przemysłowy	10,85*	11,4	11,5	14,43	500 zł
Bank Staropolski:	14	15,15	15,9	15,9	100 zł
BWE	13	14	15	15,8	500 zł
Invest Bank	11,2	13,43	13,65	13,7	200 zł
BWR	13,5	14,3	15,3	15,8	200 zł

* Oprocentowanie stałe

cd. ze str. 6

Aikido jest dla wszystkich, bez względu na wiek i płeć. Siła fizyczna nie jest podstawą aikido i dlatego jest to sztuka, którą - jak twierdzą - szczyblej pojmują kobiety. Mężczyźni częściej używają siły w rozwiązywaniu konfliktów. Dolną granicę wieku określiłbym na dziesięć lat. Dla dzieci młodszych zajęcia powinny być organizowane w osobnych grupach (babykido), mają one również nieco inną formę. Moi najstarsi uczniowie mają powyżej 50 lat. Moim uczniem jest, na przykład sopocki malarz, Marek Dulczewski. Ostatnio zakupił nawet strój (kimono), choć - jak twierdzi (żartem) - na razie używa go w domu, w charakterze piżamy...

• Czy to droga dyscyplina? W porównaniu z innymi - nie. Kimono kupuje się przecież raz na parę lat. W przypadku osób dorosłych, to kwestia 200 zł. Dozwolony jest również luźny strój typu długie spodnie oraz bluza lub koszulka. Ćwiczymy boszo. Zajęcia odbywają się w sali wyposażonej w maty, takie jakich używają judocy. Tu muszę zaznaczyć, że w Trójmieście i na Wybrzeżu jest bardzo mało sal z takim wyposażeniem. We Francji, w osiedlowych klubach, gdzie prowadzili zajęcia, każda gmina licząca powyżej 10 tys. mieszkańców, miała taką matę. Dlatego we Francji te zajęcia są tańsze niż u nas, bo gmina dopłaca do wyposażenia sal, pod warunkiem, że prowadzący zajęcia utrzymują koszt treningów na określonym poziomie.

Ja wynajmuję salę w Gdańsku na AWF, gdzie zajęcia

odbywają się w każdy poniedziałek, środę i piątek, o godzinie 19.00. Grupa ćwiczących liczy tam około 60 osób. Od każdego ośobiście zależy, ile „wyniesie” z zajęć. Nauczyciel jest do dyspozycji, uczeń nauczy się tyle, ile chce, i ile jest w stanie nauczyć się na określonym poziomie rozwoju duchowego i fizycznego. Poza tym są grupy liczniejsze od mojej i też dają sobie radę.

• Aikido nie jest sportem wyczynowym. Wysiłek zaangażowany podczas treningu jest indywidualną sprawą ćwiczącego, związana z jego możliwościami. Moje ćwiczący

Dynamika przyrody

czyż każdy, z wyjątkiem osób z poważnymi problemami zdrowotnymi. W takich przypadkach doradzam każdorazowo konsultację z lekarzem. Powiedziałbym odwrotnie - znany jest dobroczynny wpływ aikido na stan zdrowia ćwiczących. Przy drobnych schorzeniach i niewydolnościach organizmu praktyka aikido jest wręcz wskazana. Ruch aikido uelastycznia stawy oraz całe ciało, wyrównuje poziom energii między poszczególnymi partiami ciała, jest również doskonałą gimnastyką kręgosłupa. Techniki aikido spełniają rolę swoistej akupresury, ćwiczący mają kontakt z ciałem partnera.

Techniki aikido dzielą się ręczne (tai-jutsu), techniki z bronią - drewnianym mieczem (aiki-ken) oraz z kijem (aiki-jo). Wśród technik ręcznych mamy rzuty i dźwignie (unie-

ruchomienia). Istotnym elementem treningu jest także gimnastyka wzmacniająco-uelastyczniająca i tonizująca (taiso). Ważnym elementem treningu, przede wszystkim w fazie początkowej, są pady - ucza kontaktu z podłożem, co jest ważne, ponieważ techniki (rzuty i dźwignie) kończą się sprowadzeniem partnera na matę.

Ruch aikido oparty jest na dynamice przyrody, jest płynny, bazuje na zasadzie sferyczno-spiralnej, przemieszczeniach rotacyjnych. Istotnym elementem podczas ćwiczeń techniki aikido jest bezpieczeństwo. Nigdy nie robimy techniki „na siłę” na partnerze. Przed rozpoczęciem ćwiczeń dynamicznych należy się zastanowić, czy nie zagraża się swojemu partnerowi. Nie należy usztwinać się, trzeba zachować mobilność, studiować ruch i technikę. Patrząc na ćwiczących aikidoków, ma się wrażenie, że tańczą, płyną w powietrzu.

• W dniach 27-28 lutego odbędzie się w Gdańsku staż z wybitnym włoskim mistrzem aikikai, Paolo Salvadego - 6 Dan. Zorganizuje również obóz letni, międzynarodowy, w którym weźmie udział około 120 osób. Poprowadzi go mistrz Andre Cognard. Chciałbym ten obóz zorganizować w Sopocie, który jest wymarzonym miejscem dla tego typu imprez. Pokazy aikido mogłyby się odbyć na molu. Mam nadzieję, że znajdzie w Sopocie sprzyjający klimat dla tego przedsięwzięcia. Od 1996 r. byłaby to szósta, międzynarodowa impreza, którą zorganizowałem na Wybrzeżu.

T.T.

Są miejscowości małe, czy duże, a nijakie, jakby tworzone bez polotu i fantazji. Bywają, ale rzadko, takie naładowane atrakcjami przez samą naturę i jeszcze doprawione, jak pikantny sos, przez mocne zdarzenia historyczne. A są jeszcze miejsca szczególnie! Bo mają to i owo, a też coś z magii. Taka w nich siła oddziaływania!

Gdzież takich cudownych miejsc szukać? Nieopodal Gdań-

ska! Nad rzeką Motława, w gminie Suchy Dąb, znajduje się miejscowość Grabiny Zameczek. Dziś ta nazwa nie wiele mówi, choć powinna. Bo to najwyższe wzniesienia na całych Żuławach Wiślanych. Takie nasze Tatry. Proszę się jednak nie śmiać z tych 14,6 metrów wysokości nad poziom morza, skoro wokół są tereny depresyjne. Dla ścisłości trzeba potwierdzić, że podobne „wypiętrzenie” (11 m npm) na terenie Żuław Elbląskich jest w

Budowanie tworzy - historię

GRABINY ZAMECZEK - MIEJSCE MAGICZNE



Fragment pozostałego do naszych dni zamczku



Brama prowadząca dziś donikąd. Nie ma bowiem murów obronnych, które otaczały zamek

okolicach Jegłownika.

KORONOWANE GŁOWY

Fascynująca jest historia tego miejsca. Grabiny - to stara miejscowość. Wspomina o niej dokument księcia pomorskiego Mściwoja II z 1273 roku. To ważne strategicznie miejsce zawsze było ufortyfikowane. Za czasów krzyżackich, tym znaczącym ośrodkiem gospodarczym, zawiadywał w dworze obronnym z fosą i palisadą. To był wówczas jeden z głównych ośrodków hodowlanych w tym rejonie państwa krzy-

żackiego. W 1404 roku było tu 2200 owiec, 120 krów, 480 świń i 300 koni. Grabiny były chętnie odwiedzane przez mistrzów zakonu, bo tędy wiodła najkrótsza droga z Malborka do Gdańska. Stały się wręcz ich letnią rezydencją. Z myślą o nich w 1406 roku wybudowano zamek obronny z odpowiednią liczbą zbrojnej załogi. W 1459 (wojna 13-letnia) zdobyli go gdańszczanie i zrównali z ziemią. W odwet Krzyżacy spłądowali gospodarstwo w Grabinach, a służbę wymordowali. Gdański patrycjusz forteczkę odbudował, a gospodarstwo powstało na nogi.

Kolejna odsłona historii: pojawiają się tu koronowane głowy. Nasz król, Stefan Batory, zatrzymał się w Grabinach, gdy wyprawił się przeciw zbuntowanym gdańszczanom. Dwukrotnie kwaterował tu król szwedzki, Gustaw

Adolf. W czasie drugiego najazdu na Polskę, zwanego potopem szwedzkim, ten władca w Grabinach miał swoją bazę wypadową w rejon Pomorza.

I znów polatała się krew. W styczniu 1657 roku, gdy zamarzła woda w fosie zamkowej, ruszyło 1600 gdańszczan na Grabiny. Walka była zażarta. Zginęło 186 atakujących i 60 broniących się Szwedów.

Po rozbiorach Polski w Grabinach rządili byli Prusacy. Miało tu powstać seminarium nauczycielskie. Ale pomysłu nie zrealizowano. W 1945 roku pozostawały w rękach prywatnych, potem ziemię i zabudowania przejęło Państwowe Gospodarstwo Rolne, 6 lat temu obiekty zabytkowe - znajdując się zresztą w fatalnym stanie - sprzedano prywatnemu właścicielowi. Teraz gmina stara się je odzyskać.

CENTRUM DRZWI PRZESUWANYCH

HURTOWNIA PŁYT I AKCESORIÓW MEBLOWYCH

>> DRZWI PRZESUWANE <<

(120 cm x 260 cm - 2 DRZWI - 298,- PLN)

SPECJALNA OFERTA DLA STOLARZY I FIRM

PŁYTY LAMINOWANE # 10 mm i # 18 mm
30 KOLORÓW W CIĄGŁEJ SPRZEDAŻY
(płyta # 18 mm - b. gładka K 110 SM gat.I - 11,76 /m kw.)

AKCESORIA MEBLOWE
(listwa C-18 2,6 mb - 2,13 / szt.)

tel./ fax (0 58) 309 02 26 tel. 306 59 60
ul. Jedności Robotniczej 237 GDAŃSK - ORUNIA

EURODOM

MOZAIKI	od 17,00 zł/m
PODŁOGI PANELOWE	od 32,00 zł/m
PARKIETY	od 35,00 zł/m
BOAZERIE PCV	od 13,99 zł/m
BOAZERIE MDF	od 15,50 zł/m
DYWANY	od 38,00 zł/m
WYKLADZINY	od 17,00 zł/m
DRZWI	od 244,00 zł/szt.

(Ceny zawierają VAT)

Gdańsk Zasp., ul. Kilińskiego 52a
(hangar nr 2), tel. 557 31 25, 557 31 87

DĘBY I RZĘKA

Jeszcze jedna atrakcja: park, 3,5-hektarowy, największy na Żuławach. **cd. na str. 11**

ISOLIT® WILGOTNE BUDOWLE

IZOLUJ SWÓJ DOM NIEMIECKIM
ORYGINALNYM ŚRODKIEM "ISOLIT"
"ISOLIT" osusza wilgoć i gryz ze wszystkich budowl!
● BEZ ROZKOPYWANIA FUNDAMENTÓW
● 2x pomalować i gotowe
● ISOLIT zapewnia 100% izolację.
Środek wysyłamy na cały kraj.
Prospekt z ceną bezpłatny.

"ISOLIT" „E” os. Kopernika 15/13
83-200 Starogard Gdański
tel./fax (058) 562 42 19

CENTRUM PROMOCJI BUDOWNICTWA

**BRAMY
GARAZOWE
PROMOCJA**

REVBUD sp. z o.o.
Pożyczki gotówkowe - na miejscu

**STAŁA WYSTAWA BUDOWNICTWA Z MOŻLIWOŚCIĄ
ZAKUPU WYBRANEGO TOWARU**

**DRZWI,
OKNA
PROMOCJA**

81-061 GDYNIA, ul. Hutnicza 16, tel. (058) 663 15 33; tel. kom. 0501 197 200

„ALICJA” W KRAJIE KREDYTÓW

W krajnie kredytów budowlanych (i nie tylko) panuje ogromna konkurencja. Te produkty bankowe są nieustannie modyfikowane. Jeden z najpopularniejszych kredytów mieszkaniowych „Alicja” oferowany przez PKO BP od 1 lutego br. został także istotnie zmieniony na korzyść kredytobiorcy.

Kupno mieszkania lub budowa domu to najczęściej wydatek życia. Sfinansowanie tego wydatku z własnych środków w krótkim czasie jest możliwe tylko dla niewielu osób. Co mają, zrobić pozostali? Mogą zaciągnąć kredyt. Jednakże klasyczny system

rektor Banku PKO BP w Starogardzie Gdańskim. - Nie spłacone przez kredytobiorcę odsetki są dopisywane do zadłużenia. Zostaną one spłacone w późniejszym okresie spłaty kredytu, gdy należąca spłata zobowiązań kredytobiorcy wystarczy nie tylko na pokrycie odsetek, ale i części kapitału. Na tym właśnie polega odroczenie spłaty części należności. Obrazowo można



Dariusz Denis, dyrektor banku PKO BP w Starogardzie Gdańskim

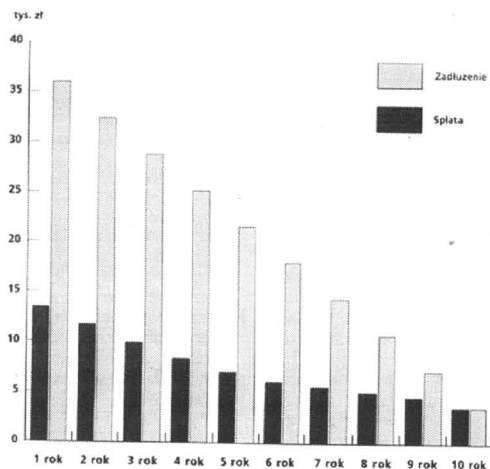

Klasyczne formy spłaty kredytów

spłaty kredytu, w którym największe spłaty należnych odsetek realizuje się w pierwszym okresie, u większości kredytobiorców rodzi obawy przed nadmiernym obciążeniem z tego tytułu budżetów domowych.

Te obawy likwiduje kredyt „Alicja” proponowany przez PKO BP. - Główną zaletą kredytów „Alicja” jest to, że nasz bank nie żąda spłaty należnych odsetek na bieżąco - mówi Dariusz Denis, dy-

przedstawić to na wykresach. Wykres nr 1 ilustruje klasyczny system spłaty kredytu. Na tym wykresie wyraźnie widać, że spłata kredytu i odsetek jest bardzo wysoka w początkowym okresie i maleje z czasem. Natomiast na rys. 2, który przedstawia kredyt „Alicja”, wysokość spłat jest niska w początkowym okresie i rośnie z czasem. Jeżeli założymy, że dochód kredytobiorcy będzie rósł w przybliżeniu

zgodnie ze stopą inflacji to obciążenie budżetu domowego będzie realnie coraz mniejsze. I to jest właśnie główna zaleta kredytu „Alicja”. Za ten kredyt, produkt PKO BP otrzymała nagrodę Alicja '95 przyznawaną przez miesięcznik „Twój styl”. Od 1 lutego br. wprowadzono kilka, bardzo istotnych zmian ulepszcjących jeszcze bardziej ten rodzaj kredytowania. Zasadniczą zmianą jest obniżenie oprocentowania. Zmniejszeniu uległa marża, o jaką powiększana jest stopa bazowa - podstawa wyznaczania ceny tego kredytu.

Spada ona do 4,5-5 punktów procentowych. Kolejną ważną zmianą, wynikającą z oczekiwań klientów, jest znaczne rozszerzenie zakresu przedmiotowego. Już od lutego '99 nasi klienci mogą oprócz budowy, przebudowy, remontu i zakupu domu, mieszkania lub działki, przeznaczyć „Alicję” także na dwa inne cele. Pierwszy to szeroko rozumiane zagospodarowanie działki budowlanej lub rekreacyjnej (budowa obiektów małej architektury: fontann, oczek wodnych, basenów, zrealizowanie całego założenia ogrodowego) i ogrodzenie jej. Drugi to możliwość skredytowania budowy i zakupu garażu oraz budowy miejsca postojowego.

cd. na str. 13

Wobec stale rosnącego poppy na kleje budowlane, najwięksi potentaci w tej dziedzinie na terenie naszego kraju planują budowę nowych fabryk.

W naszym kraju działają tylko dwie duże firmy specjalizują-

ją ponad 90 proc. rynku. Nikt poza nimi nie produkuje takiego asortymentu w naszym kraju, ograniczając się do importu.

Historia firm jest bardzo burzliwa. Obie powstały mniej więcej w tym samym czasie i oferują podobny asortyment. Jednak ich

Chemii budowlanej nie zabraknie

ce się w produkcji szeroko pojętej chemii budowlanej. W jej skład wchodzi przede wszystkim kleje do glazury i terakoty, zaprawy samopoziomujące oraz inne produkty wykończeniowe.

Polski Atlas i część niemieckiego koncernu Henkel - Henkel Bautechnik już dawno podzieliły się rynkiem. Obie firmy posiada-

pozycja na rynku jest zróżnicowana. Konkurencja pomiędzy Ceresinem firmy Henkel, a wyrobami i znakiem Atlas trwa ponad siedem lat i jak dotychczas walkę na rynku klejów i zaprawy wygrywa Atlas. Według szacunkowych obliczeń, firma ta zdobyła około 70 proc. polskiego rynku.

cd. na str. 11

FIRMA HANDLOWA



poleca Klientom

- TAPETY ● FARBY ● KARNISZE
- WYKŁADZINY DYWANOWE
- DYWANY, CHODNIKI
- PCV
- OBSZYWANIE WYKŁADZIN

DO KOŃCA LUTEGO OBNIŻKA CEN DO 20%

Zapraszamy do naszych sklepów:

- Wejherowo, ul. Obrońców Helu 1
- Kościerzyna, ul. Rynek 18
- Tczew, ul. Władysława Jagiełły 12
- Starogard Gd., ul. Rynek 5

Dziękujemy za zakupy i zapraszamy ponownie!

09/11

KOTŁOWNIE, WĘZŁY CIEPLNE
HURTOWNIA SPECJALISTYCZNA TECHNIKI GRZEWCZEJ I SANITARNEJ

AUTORYZOWANY DYSTRYBUTOR FIRM:
KOTŁY GRZEWCZE

HYDROTHERM
STIEBEL ELTRON

JUNKERS
Bosch Thermotechnik

VIESSMANN

OCEAN

AUTOMATYKA I ARMATURA

Honeywell

LANDIS & STAefa

PROFESJONALNE DORADZTWO TECHNICZNE I SERWIS, DOSTAWY URZĄDZEŃ GRATIS!
ZAWSZE DOBRA JAKOŚĆ I CENA - SPRAWDŹ.

TECHNIKA GRZEWCZA I SANITARNA
Tczew - Zajątkowo Tczewskie 27 A, tel. (058) 531 55 57
S.C. Gdańsk, ul. Marynarki Polskiej 59, tel. (058) 343 75 00

BUD-DREWS.c.
NOWO OTWARTA FIRMA

- ☛ PANELE BOAZERYJNE MDF, PCV
- ☛ SUFITY PODWIESZANE
- ☛ PODŁOGA SZWEDZKA
- ☛ PARAPETY WEWNĘTRZNE PCV
- ☛ PŁYTKI CERAMICZNE
- ☛ FARBY I LAKIERY
- ☛ AKCESORIA MALARSKIE
- ☛ WYROBY FIRMY ATLAS
- ☛ DRZWI FIRMY TERRAZYT

DLA ODBIORCÓW HURTOWYCH RABATY
Tczew, ul. Głowackiego 2a,
tel. 531 06 05, wew. 39
Grudziądz, ul. Karabinierów 2b,
tel. (056)461 14 97



Motława widziana z parku w Grabinach Zameczku

Grabiny Zameczek - miejsce magiczne

cd. ze str. 9

Stare drzewa: platany, a przede wszystkim - dęby. W tym jeden ponad 500-letni. Woda, to kolejny ewenement tego miejsca. W Grabinach jest ciekawy węzeł hydrotechniczny. Tu właśnie wpada do Motławy rzeka Kłodawa. Ale jak fikuśnie! Już w XIV wieku wody Kłodawy - za pomocą specjalnej drewnianej skrzyni - przenoszone były ponad korytem Motławy do fosy zamkowej i młyna.

Ten akwedukt już nie istnieje, ale i tak jest ciekawie, bo wodę z Kłodawy skierowano do młyna za pomocą syfonu umieszczonego pod dnem Motławy. Są to dwie rury, każda o średnicy jednego metra. Młyn wody już nie potrzebuje, bo kręci się elektrycznie, ale ciekawe urządzenie jest i działa jako atrakcja.

POPLYNAĆ DO TCZEWA

Wyptywająca z rokikich łąk, koło Tczewa, Motława ma długość 64 km i dla przeciętnego mieszkańca naszego województwa pomorskiego jest zwyczajnym kanałem toczącym wody. A kiedyś stanowiła ważny szlak turystyczny. Tą wodną drogą wypływali gdańszczanie łodziami i małymi stateczkami w rejon Żuław. Tu były miejsca wypoczynku. Najważniejsze zaś w Grabinach właśnie. Jeszcze w okresie międzywojennym utrzymywała się tu turystyka. Teraz zanikła, choć tak głośno mówimy o agroturystyce, a rolnicy oglądają się za dodatkowymi zarobkami. I właśnie jest zamysł reaktywowania motławskich eskapad.

cd. na str. 12

LUSTRZANE ODBICIE RETRO

Zawsze było w dobrym guście uatrakcyjnić, czy - jak kto woli - uszlachetnić domowe wnętrza elementami odwołującymi się do naszych korzeni, tradycji, historii rodziny, ale i kraju. Ta moda na - jak się to mówiło - retro stała

się szczególnie aktualna w latach 70., kiedy to niejako ogólną filozofię staro się zapakować polskie rodziny do niemal identycznych M - i l e ś tam, narzucić tak i e s a m e zestawy mebli „Kowalskiego”, czy podrzucić rodzinnie stoły na rzecz „jamników”.

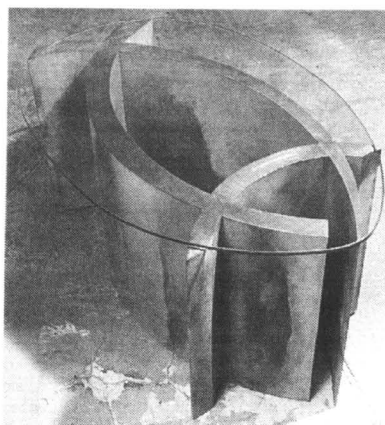

Stolik - ryba, metal malowany ze szklanym białem

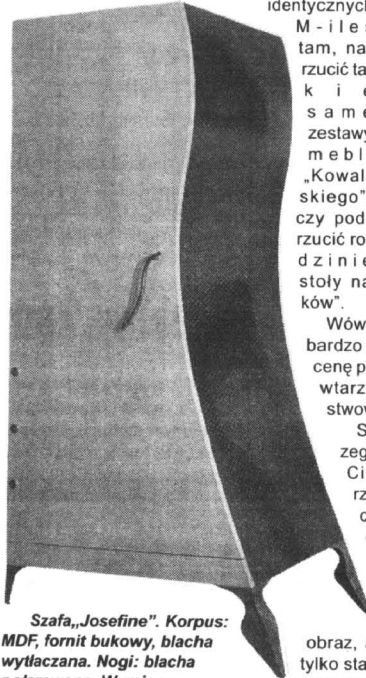

Szafa „Josefine”. Korpus: MDF, fornit bukowy, blacha wytłaczana. Nogi: blacha polerowana. Wymiary: 176x100x57 cm. Cena: 8900 zł.

Wówczas to zaczęły bardzo szybko rosnąć w cenę przedmioty niepowtarzalne, z niepaństwowych fabryk.

Stary, zabytkowy zegar z wahadłem. Ciężkie, bogato rzeźbione biurko z ciemnego, szlachetnego drewna. Obity skórą, obszerny dębowy fotel.

Stary olejny obraz, a choćby nawet tylko stare, puste ramy - usytuowane na tle standardowych meblów.

- nie tylko nadały indywidualny charakter wnętrzu, ale w konsekwencji wpływały też na poprawę samopoczucia właścicieli.

Drugą, nie mniej ważną zaletą posiadania takich staroci była (i zapewne zawsze będzie, niezależnie od tego jakiej wartości są pozostałe współczesne meble w mieszkaniu) możliwość efektywniejszego skomponowania każdego wnętrza. Solidny, zabytkowy przedmiot zazwyczaj doskonale komponuje się zarówno z garniturem na wysoki połysk, sosnowymi meblami typu IKEA, jak nowoczesnymi ze szkła i metalu.

cd. na str. 12

49/40018
**BEZPOŚREDNI IMPORTER BRAM
GARAZOWYCH SEGMENTOWYCH
Z KANADY NAWIĄŻE WSPÓŁPRACĘ
Z PRZEDSTAWICIELAMI HURTOWYMI
I DETALICZNYMI.**

Tel./fax (055) 235 66 66

ZAKŁAD WYROBÓW METALOWYCH

STALBYT

OFERUJE:

- ⇒ pojemniki i kontenery na odpady komunalne wszelkiego rodzaju
- ⇒ elementy ogrodzeniowe wg wyboru klienta
- ⇒ zestawy jezdne i kółka ϕ 200

„Stalbyt” Jolanta Spychalska

Bytonia, 83-210 Zblewo
ul. Główna 8, tel./fax (058) 588 45 79
tel. 588 46 96, tel. kom. (090) 505 730

Zapraszamy

26018

Chemii budowlanej nie zabraknie

cd. ze str. 10

- Nasze szacunki wskazują na znaczną przewagę Atlasu na rynku zapraw do glazury. Udział naszej firmy, wahający się w granicach 20-25 proc. może wydawać się nie najlepszy, ale wynika on z mocy produkcyjnych naszych fabryk

oraz filozofii działania korporacji - mówi Krzysztof Jakubiak z Polska Henkel.

Przedstawiciele obu firm twierdzą, że mogliby sprzedawać więcej, gdyby tylko pozwalał im na to potencjał produkcji. Pewnym potwierdzeniem ich słów może być dynamika

tego rynku, który z roku na rok niemalże się podwaja. Według ostrożnych szacunków, wartość rynku zapraw klejących i wyrównujących w 1998 roku wyniosła 600 mln zł.

Abymy nadziżyć za ogromnym popytem oba koncerny inwestują w budowę nowych fabryk. Na wiosnę tego roku ruszy trzecia już fabryka firmy Henkel Bautechnik w Dzierżonowie. Atlas przebijają jednak swojego konkurenta, bo w tym samym czasie otworzy dwa nowe zakłady, a dwa kolejne chce uruchomić w roku 2000. Ostatnimi jego nabytkami są kopalnie kruszywa i anhydrytu.

Przedstawiciele firmy Atlas, która przed ośmiu laty „wyszła z garażu”, najczęściej tłumaczą dominującą pozycję rynkową jakością swoich wyrobów i ciekawymi pomysłami na promocję marki. Innego zdania są natomiast przedstawiciele konkurencji.

- Polityka marketingowa Atlasu ukierunkowana jest na użytkowników indywidualnych, dla których najważniejsza jest cena i rozpoznawalność marki.

OFERTA DLA PRODUCENTÓW MEBLI

proponujemy dostawy
materiałów niemieckiej firmy

HELLMUTH PAUL & BEHNKE®

- * płyty laminowane gr. 8,10,16,19 mm,
- * blaty robocze gr. 40 mm,
- * MDF gr. od 6 do 38 mm, MDF gięty,
- * obrzeża melaminowe do płyt i blatów z klejem i bez kleju.

Gdańsk - Orunia, ul. Wschodnia 13

tel. 0-58/309-09-01, 309-41-81

jakość doskonała
cena bardzo atrakcyjna!

pełna gama
kolorów

Studio Rustika

26019

LUSTRZANE ODBICIE RETRO

cd. ze str. 11

Ostatnio, niejako w sukurs tej modzie, przyszło jej - jak to określają styliści włoscy - lustrzane odbi-



Toaletka „Isabelle”. Korpus drewno klejone - akacja, czereśnia. Nogi: stal polerowana. Wymiary: 100x50x72cm. Cena: 3800 zł.

cie. Dosłownie: lustrzane odbicie retro. Chodzi o to, że w wielu krajach bardzo modne staje się wzbogacanie, albo - jak kto woli - uszlachetnianie tradycji (co nie znaczy ubogo, czy niegustownie) urządzonych wnętrz - superawangardowymi pomysłami autorstwa najbardziej awangardowych projektantów mebli, głównie z Włoch, Francji, Hiszpanii i Niemiec.

Niektóre z nich kosztują krocie, ale można już także w polskich butikach meblowych znaleźć coś i na naszą (prawda, że - nie na przeciętną) kieszeń.

Oto kilka przykładów.

- Stolik - ryba; metal malowany ze szklanym blatem. Projekt - Joanan Bensch. Cena: 3900 zł.

- Komoda „Justine”. Drewno klejone: akacja, olcha. Wymiary: 150 x 68 cm. Okucia: stal polerowana. Cena: 4950 zł.

- Toaletka „Isabelle”. Korpus: drewno klejone - akacja, czereśnia. Nogi: stal polerowana, drewno. Okucia: stal polerowana. Wymiary: 100 x 50 x 72 cm. Cena: 3800 zł.

- Szafa „Joesefine”. Korpus: MDF, fornir bukowy, blacha wytlaczana. Nogi: blacha polerowana. Wymiary: 176 x 100 x 57 cm. Cena: 8900 zł.

Nie musimy - rzecz jasna - od razu mówić o mieszkaniam tylko takimi meblami, ale spróbujmy na początek wstawić może jeden z nich. Będzie modnym, choć trochę ekstrawaganckim elementem dekoracyjnym, a przy tym - funkcjonalnym.

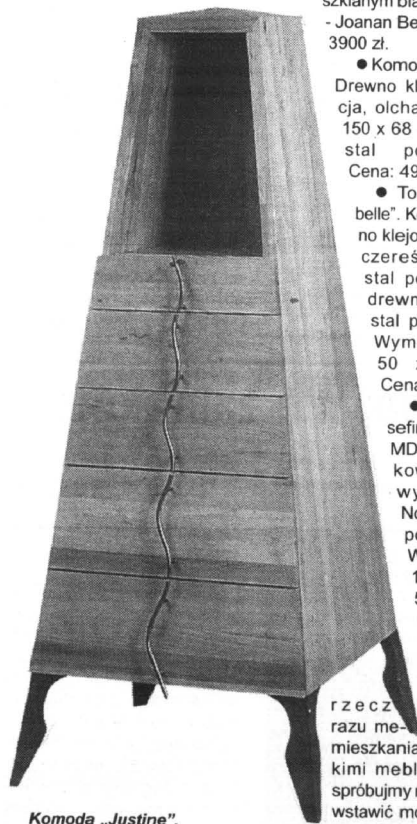

Komoda „Justine”. Drewno klejone: akacja, olcha. Wymiary: 50x68 cm. Okucia: stal polerowana. Cena: 4950 zł.

cd. ze str. 11

Taką próbę stanowiła wyprawa Motławą, zorganizowana zeszłego roku przez Ligę Morską. Przepłynęło z Gdańska aż do Grabin Zameczku, co potwierdziło możliwości żeglowania na tym szlaku. Trasa jest piękna. Kiedyś płymano nią aż do Tczewa. Dziś przeskadzają nisko położone mostki i wkładki. Ale jest wyjście: w Koźlinach przenosi się sprzęt pływający (1,5 km) na Wisłę i droga do grodu Sambora otwarta.

MOTYW SENTYMENTALNY

Turystycznej aktywizacji Żuław Gdańskich i trasy motławskiej poświęcona była sesja krajoznawcza w Suchym Dębnie, powiat gdański. O Grabinach Zameczku mówił mgr inż. Roman Klim z Centralnego Muzeum Mor-



Nieznaną dotąd herb Grabin Zameczku przedstawił na spotkaniu w Suchym Dębnie gdański przewodnik turystyczny, Franciszek Krysiak

Grabiny Zameczek - miejsce magiczne

skiego, a o szlaku Motławy - mgr inż. Krzysztof Kowalski z Zarządu Głównego Ligi Morskiej. Uczestniczyli w tym spotkaniu przedstawiciele władz lokalnych, m.in. starosta powiatu gdańskiego - Bogdan Dombrowski, wójtowie: Tadeusz Kalinowski z Suchego Dębu i Stanisław Zięba z Cedrów Wielkich. Byli też działacze PTTK z Gdańska, Tczewa i Elbląga, przedstawiciele Urzędu Wojewódzkiego z Gdańska itp.

Spotkanie nie zakończyło się - jak to często bywa - głośnym gadaniem, ale sformulowaniem konkretnych wniosków. Zasadniczy mówi o potrzebie promowania, w obszarze Motławy, różnych form turystyki: wodnej, pieszej, rowerowej, konnej, narciarskiej, łyżwiarzkiej, przyrodniczej, etnograficznej, a też i... sentymentalnej. Kolejne to: rozwijanie agroturystyki, wytyczanie tras wycieczkowych i spacerowych, tworzenie gminnych baz informacji turystycznej, opartych o biblioteki i ośrodki kultury. Postuluje się uregulowanie szlaku Motławy, od Gdańska do Tczewa, aby mogły nią pływać kajaki, łodzie wiosłowe i większe jednostki turystyczne. Potrzebne są i inne elementy infrastruktury, np. pomosty cumownicze, pola biwakowe, schro-

niska młodzieżowe itp. Uczestnicy spotkania upominają się o rozrozczenie należytej opieki nad turystami, w tym właściwy proces rewaloryzacji kompleksu zamkowego w Grabinach Zameczku. Wnioskuje także o przywrócenie tymże Grabinom dawnego herbu. Końcowy postulat mówi o potrzebie wprowadzenia do programów szkolnych, na obszarze „małej ojczyzny”, czyli Żuław Gdańskich, edukacji regionalnej.

Spotkanie w Suchym Dębnie było też okazją do zaprezentowania folderu pt. „Motława przez Żuławę Gdańską”, opracowanego przez Krzysztofa i Marię Kowalskich. Barbara Jankowska zaprezentowała wystawę obrazów ukazujących piękno Żuław.

Tekst i zdjęcia:
Franciszek Marszałek

PARKIET DĘBOWY I BUKOWY

OKLEINY SOSNOWE I LIŚCIASTE

TARCICE BUKOWA I DĘBOWA OFERUJE



**PRZEDSIĘBIORSTWO
PRZEMYSŁU DRZEWNEGO
„FORNITEX” Sp. z o.o.**
ul. Tartaczna 1
84-200 WEJHEROWO

tel. 0-58/ 672-13-60 do 62
fax 0-58/ 672-13-61

KONKURENCYJNE CENY, BONIFIKATY

FIRMA „MEG”

**BEZPOŚREDNI IMPORTER
SPRZĘTU BUDOWLANEGO**

- ◆ miniladowarki BOBCAT 743
- ◆ sprężarki śrubowe FLOTTMAN
- ◆ piły do asfaltu
- ◆ zagęszczarki gruntu WACKER
- *inne na zamówienie

tel. (058) 562 58 07

EURODACH

TECHNIKA OKIENNA I DRZWIOWA



PCW I AL
**POMIARY, PRODUKCJA
SPRZEDAŻ, MONTAŻ**

☎ (0-88) 48-20-51

✉ 14-200 Hława, ul. Kopernika 6

**TERMO-2000 PIECE CO
BEZOBSŁUGOWE 1-2 DNI**

- na miar węglowy, drewno
- PRODUKCJA - MAŁE I DUŻE
- KOMPLEKSOWA obsługa na RATY
- 6 lat gwarancji

PRZYJEDŹ - ZOBACZ!!!

Firma Spawalnicza TERMO-2000
83-220 Skórcz, ul. Kociewska 8a
tel. (058) 582-42-70

BATERIA JEDNOUCHWYTOWA

Przy typowych bateriach jednouchwytowych otwarcie wypływu wody następuje po odchyleniu uchwyty, a proporcję ciepłej i zimnej ustalamy przez jego obrócenie. W nowoczesnych bateriach tego typu specjalne mechanizmy lub przyciski ograniczają zarówno ilość wody, jak i jej temperaturę. Dopiero po ich odblokowaniu można zwiększyć jej wypływ i temperaturę.

cd. ze str. 10

Warto podkreślić, że na żywej wymienione cele można wziąć osobny kredyt lub sfinansować je w ramach kredytu na budowę bądź zakup domu.

Kolejną zmianą, zwiększającą atrakcyjność i dostępność „Alicji”, są zasady ustalania wkładu własnego kredytobiorcy. Kredytobiorca może do niego zaliczyć wszelkie tzw. koszty pozostałe związane z inwestycją (opłaty sądowe, notarialne, skarbowe, prowizje pośredników, składki ubezpieczeniowe, koszty zabezpieczenia kredytu itp.). Koszty nowego sposobu zabezpieczenia

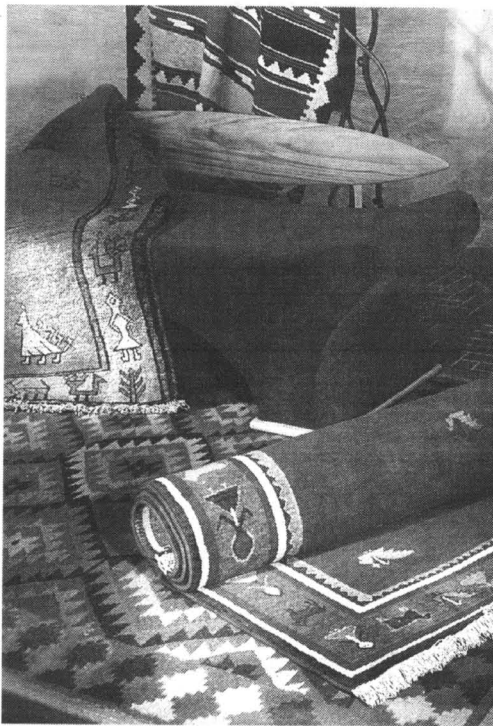

Dywan, jako łóżko, stół, kanapa. Tak właśnie używali go Perowie

Dociskanie styków tapety

Przy klejeniu grubych, tłoczonych tapet lub płytek korkowych szczególną uwagę należy zwracać na docięnięcie ich w liniach styku. Do tego celu używa się

małych waleczek gumowych lub z tworzyw sztucznych. Czystym waleczkiem dociskamy styki brytów, od razu ścierając klej, który może wypływać spod tapety.

„Alicja” w krainie kredytów

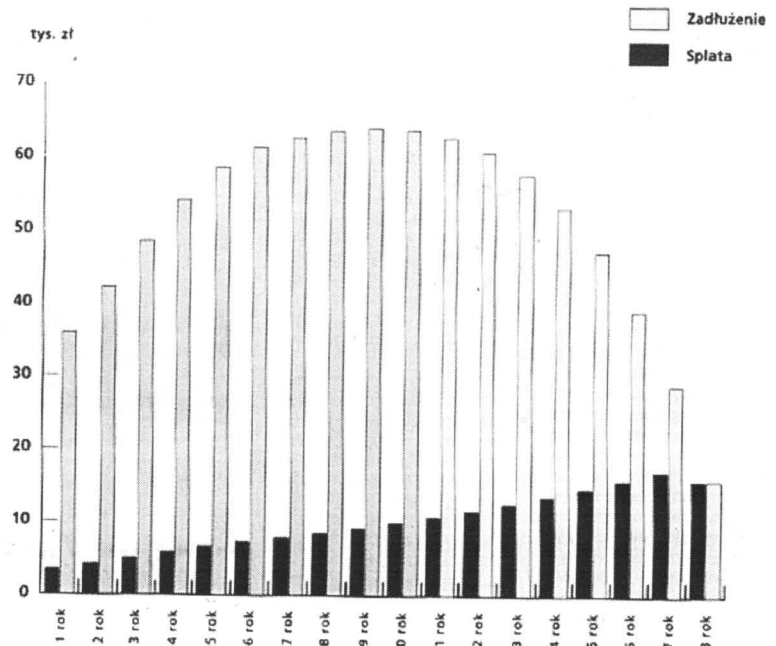

Spłata kredytu „Alicja”

kredytu poprzez ubezpieczenie do czasu ustanowienia hipoteki również mogą być zaliczone do wkładu własnego.

Dzięki „Alicji” - po raz pierwszy - jest też możliwe pełne sfinansowanie remontu, modernizacji i rewaloryzacji domu lub mieszkania. Kredytobiorca nie musi w tych wypadkach wносить

własnego wkładu.

Z przyjemnością informując, że już pierwszego dnia obowiązywania nowych udogodnień kredytu „Alicja” wydaliśmy aż 7 wniosków kredytowych - mówi Dariusz Denis, dyrektor PKO BP w Starogardzie Gdańskim. Podkreślam także fakt maksymalnego ograniczenia zbędnych formalności.

Nasi pracownicy udzielą pomocy przy wypełnianiu wniosku. Doradzają i poinformują. Jestem przekonany, że kredyt „Alicja” stanowi szansę na zrealizowanie marzeń mieszkaniowych przez szerokie grono naszych Klientów o przeciętnej wynagrodzeniach.

Tekst i zdjęcia
Stanisław Sierko

Eksmisja „na bruk”

Od 1994 roku prawo zezwala na „eksmisję na bruk” byłych najemców, jednak tylko tych, którzy naruszają obowiązujące normy. Eksmisję można wykonać jedynie na podstawie wyroku sądowego, z ważnej przyczyny.

Kogo może wyprowadzić komornik? Według ustawy o najmie

lokali mieszkalnych i dodatkach mieszkaniowych, jedynie tych, którzy uporczywie zalegają z czynszem, zakłócają spokój, demotują mieszkanie lub wynajmują nie swój lokal innym osobom.

Zgodnie z przyjętym moratorium, wyroków nakazujących eksmisję „donikąd” nie wykonuje się w okresie zimowym: od 1 listopada do 31 marca.

Prawowity właściciel jest zobowiązany najpierw wręczyć wypowiedzenie i dopiero, gdy podnajemca to zignoruje i nie opuści mieszkania - właściciel występuje do sądu po to, by uzyskać nakaz eksmisji.

Sąd wydając wyrok o eksmisji może postanowić o prawie eksmisji do otrzymania lokalu zastępczego. Wówczas mieszkanie ma zapewnić gmina. Sąd powinien wziąć pod uwagę sytuację materialną i rodzinną oraz przeanalizować zachowanie eksmisjowanego podczas jego pobytu w zajmowanym dotychczas lokalu. Gmina zobowiązana jest do przygotowania pomieszczenia o „obniżonej wartości użytkowej, w szczególności z gorszym wyposażeniem technicznym”. Od 1997 roku, zgodnie z poprawką sejmową do ustawy, gminy powinny gwarantować lokale socjalne kobietom w ciąży, emerytom, rencistom i inwalidom, ale tylko tym, którzy mają

rażąco niskie dochody.

Ustawa o najmie lokali mieszkalnych i dodatkach mieszkaniowych jest obecnie jedną z najbardziej kontrowersyjnych. Są tylko dwa elementy humanitarne: zimowy okres ochronny i prawo sądów do zobowiązania gminy do znalezienia lokalu zastępczego. Wyrzuceni nie mają szans na znalezienie dla siebie lokum. Piszą więc do wszystkich możliwych urzędów z prośbą o pomoc. Adam Zieliński, Rzecznik Praw Obywatelskich ocenił, że ustawa jest zła i wystosował apel do Hanny Suchockiej, minister sprawiedliwości, o podjęcie starań, by zmienić przepisy.

Natomiast zwolennicy eksmisji „na bruk” mówią, że są przypadki, kiedy eksmisja jest niezbędna, np. wtedy, gdy lokal jest dewastowany lub, gdy ktoś wtrąca do niego swojego lokalu i nie chce się z niego wyprowadzić. Państwo musi chronić prawowitych właścicieli. Tymczasem właściciele nieruchomości narzekają, że komornicy nie chcą eksmisjować. Gminy praktycznie nawet nie wiedzą o toczących się postępowaniach, bo komornicy nie muszą współpracować z samorządami. Najgorsze jest jednak to, że gminy - zwyczajnie - nie mają mieszkań.

Ślawomir Stalmach



Nowy SKLEP FIRMOWY

przy ZPP Czarna Woda

ul. Mickiewicza 10, 83-262 Czarna Woda,
tel. (0-58) 587 8214

MATERIAŁY DLA BUDOWNICTWA, MEBLARSTWA
ORAZ WYPOSAŻENIA WNĘTRZ



- ⇒ płyty wiórowe
- ⇒ płyty pilśniowe
- ⇒ postforming
- ⇒ laminaty
- ⇒ blaty kuchenne
- ⇒ płyty OSB
- ⇒ płyty karton-gips
- ⇒ stolarka budowlana
- ⇒ panele podłogowe
- ⇒ materiały wykończeniowe
- ⇒ panele ścienne MDF i PCV
- ⇒ parapety PCV
- ⇒ akcesoria meblowe
- ⇒ farby, lakiery

Zapraszamy od poniedziałku do piątku od godz. 9.00 do 16.00 oraz w sobotę od 8.00 do 13.00

PRZYJDŹ - ZOBACZ - KUP

KIj o ekspresach

Kawa z ekspresu coraz powszechniej wypiera kawę parzoną „po turecku”. Zalem Konsumentki Instytut Jakości postanowił zbadać 9 marek najpopularniejszych w Polsce ekspresów (Bosch TKA 2920, Braun KF155, Moulinex V91, Philips HD 7604, Philips HD 7600, Philips HD 7400, Severin KA 5700, Siemens TC4006, Zelmer 715.2). Podczas badań oceniano:

- uzyskanie odpowiedniej mocy i aromatu napoju,
- temperaturę kawy po prze-filtrowaniu,
- wygodę obsługi,
- wymiary urządzenia.

Moc naparu jest uzależniona od czasu przepływu wody przez zmieloną kawę. W ekspresach Zelmera i Philipsa 7604, aby umożliwić konsumentowi uzyskiwanie raz słabszej, a raz znowu mocniejszej kawy, zamontowano podwójną grzałkę (o większej i mniejszej mocy). Mając na względzie ten sam cel, w ekspresach Brauna, Philipsa 7600 i Boscha zamontowano specjalny ogranicznik przepływu wody, a w kawiarkę Zelmera zastosowano

obydwie metody.

Konsumentom delektującym się gorącą kawą polecić można dwa ekspresy Philipsa (7600 oraz 7400), Zelmera, Siemensa i Severina. Ci, którzy są bardzo zajęci, a też lubią gorącą kawę, będą najbardziej zadowoleni z kawiarek Brauna, Boscha, a także Philipsa (7604 i 7400), które mają bardzo sprawnie działające płyty grzewcze, do tego stopnia, że pół godziny po prze-filtrowaniu temperatura naparu była wyższa od początkowej.

Uwaga! Osoby, które mają tak urządzonej kuchnię, że jest niska przestrzeń między szafkami górnymi a dolnymi, powinni zrezygnować z zakupu ekspresów następujących firm: Moulinex V 91 (wysokość z otwartą kłapą wlewową wynosi 500 cm), Philips HD 7604 i HD 7600 (obydwa ekspresy osiągają wysokość 525 cm).

Najbardziej kameralny ekspres to Philips 7400, zaparzyć w nim można 6 filiżanek kawy. Do biura najlepiej nadaje się ekspres Brauna - przeznaczony na 12 osób. Pojemność pozostałych ekspresów odpowiada 10 filiżankom kawy. F.K.

Komódka w komisie



Na mocy umowy komisji Komisant (przyjmujący zlecenie) zobowiązuje się za wynagrodzeniem (provizją) w zakresie działalności swojego przedsiębiorstwa do sprzedaży lub kupna rzeczy ruchomych na rachunek Komitenta (dającego zlecenie, konsumenta), lecz we własnym imieniu.

Umowa komisji należy do tzw. umów kwalifikacyjnych, gdyż Komisentem może być tylko osoba prawna lub fizyczna, prowadząca działalność gospodarczą, dokonującą sprzedaży (zakupu) na cudzy rachunek, a Komitentem może być dowolna osoba.

Czy rzecz kupioną w komisie można reklamować, jeśli okaże się wadliwa? Tak, gdyż z tytułu rękojmi odpowiedzialny jest Komisant, który występuje w roli sprzedawcy.

Konsument może żądać:

- obniżenia ceny lub
- zwrotu pieniędzy za zwrotem wadliwej rzeczy.

Jednakże odpowiedzialność Komisanta jest ograniczona, ponieważ nie odpowiada on za:

- wady ukryte rzeczy, a więc te o których nie wie i nie można ich łatwo dostrzec oraz
- wady jawne, o których konsument został poinformowany przy zakupie.

Konsument, który nabył rzecz wadliwą w komisie np. stylową komódkę, okazała się zarobaczona, czego gołym okiem przy zakupie nie było widać, nie jest bezsilny. Komisant musi udzielić konsumentowi informacji i podać mu nazwisko i adres Komitenta, czyli osoby, która komódkę dostarczyła do sprzedaży komisowej.

Ewentualne spory rozstrzyga sąd.

Warto pamiętać, iż jeżeli umowa została zawarta na piśmie, co ma miejsce w przypadku umowy komisji, wprowadzenie do niej poprawek np. uzupełnień, zmian (zmiana wysokości provizji) powinno również być stwierdzone pisemnie.

Podstawę prawną dla umów komisji stanowią przepisy art. 765 - 774 kodeksu cywilnego.

NOWY SALON RENAULT W ELBLĄGU

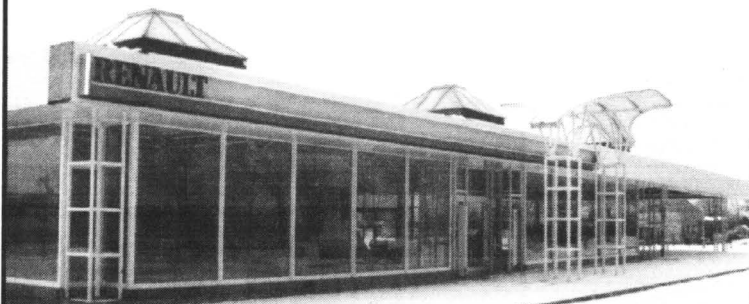

Już w najbliższy poniedziałek, tj. 15 bm.

salon Renault Andrzeja Ossowskiego w Elblągu zostanie przeniesiony do nowego obiektu mieszczącego się w Kazimierzowie 7A - ok. 700 m od dotychczasowej siedziby.

Na nowym miejscu (ok. 10 000 m²) stanął salon o powierzchni 1300m².

Znajdą się w nim: salon sprzedaży samochodów osobowych, centrum sprzedaży samochodów dostawczych, stacja diagnostyczna, znacznie rozbudowany i zmodernizowany w stosunku do obecnego serwis ww. samochodów i sprzedaż części zamiennych.

Obok salonu uruchomiona zostanie sprzedaż samochodów używanych Renault z gwarancją.

Jak nam powiedział p. Ossowski w nowej placówce główny nacisk położono na kompleksowość obsługi serwisowej sprzedawanych samochodów.

Będzie tu można przyjechać zarówno na standardowy przegląd serwisowy jak i np. na wyważenie kół po zmianie opon, a oczekując na wykonanie usługi będzie można wypić kawę i poczytać gazetę w zacisznym miejscu bardzo przestronnego salonu (ok. 470 m² powierzchni wystawowej).

I.G.

29/18

bat budownictwa świat

Oferujemy 2 tys. artykułów budowlanych

- ◆ Siding i panele PCV wewnętrzne i zewnętrzne
- ◆ stolarka budowlana
- ◆ blachy trapezowe cięte na wymiar
- ◆ płyty wiórowe, sklejkę oraz parapety i blaty z postformingu
- ◆ płyty gipsowe z kompletem profili
- ◆ sieci wodociągowe i kanalizacyjne
- ◆ rury drenarskie z PCV
- ◆ bogaty wybór klinkieru: cegły, płytki, schody, parapety
- ◆ kostka brukowa firmy B-complex
- ◆ odwodnienia liniowe
- ◆ siatki ogrodzeniowe, ogrodzenia z PCV
- ◆ masy szpachlowe, kleje, pianki, silikon
- ◆ systemy kominowe
- ◆ systemy dociepień budynków
- ◆ folie budowlane, dachowe, paroizolacje
- ◆ pastaki szklane (lustrzany)
- ◆ rynny PCV

SIERAKOWICE
ul. Mirachowska 31
tel. (058) 681 63 38
tel./fax (058) 681 69 36

GDAŃSK - KOKOSZKI
ul. Nowatorów
tel. (058) 349 55 60
tel. (058) 349 56 68

ŁĘBORK
ul. Żeromskiego 16
tel./fax (059) 63 14 90

FIRMA HANDLOWA

bat

Komputer 1999 roku

Dwutygodnik „Computer Reseller News” przeprowadził wśród szefów marketingu największych polskich i obecnych w Polsce producentów komputerów sondaż na temat, jaka będzie konfiguracja komputera, który w 1999 roku będzie jeszcze nowoczesny. Wynik sondażu jest pewną niespodzianką. Nie przewiduje się żadnych nadzwyczajnych rewelacji, które byłyby w stanie zdominować rynek. A więc: procesor Pentium II 350/400 MHz; pamięć operacyjna 64 SDRAM, 100 MHz; płyta główna ATX 440 BX, złącze AGP; dysk twardy 6 GB; karta grafiki 8 MB; karta dźwiękowa 3D; modem 56 Kb V.90; napęd CD 32...40 x.

Ciekawe, że fachowcy od marketingu w większości nie przewidują konieczności wyposażenia komputera w czytnik DVD ani zwiększenia pamięci operacyjnej ponad 64 SDRAM. Jest to pocieszające dla nas, klientów, bo wszyscy są już zmęczeni nieprawdopodobnym tempem, jakie narzuciły firmy komputerowe w tworzeniu coraz bardziej nowoczesnych urządzeń. W końcu żadna przyjemność, jeśli nowoczesny komputer po upływie kwartału już jest nienowoczesny, po roku konieczna staje się wymiana procesora, a po dwóch latach urządzenie staje się zabytkiem.

„Computer Reseller News Polska”, nr 14/98

Multimetr MX-56B

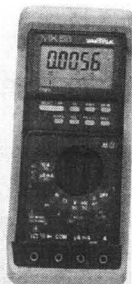

Multimetr ten służy do mierzenia prądu i napięcia przemiennego, częstotliwości, pojemności, temperatury oraz mocy czynnej. Posiada wyświetlacz ciekłokrystaliczny LCD z podświetlaniem cyfr. Zlicza zdarzenia, monitoruje sieć. Posiada funkcję drukowania - Autoprint. Pomiar wykonywany jest z dokładnością 0,025%.

Oprac.MiC

Supertłumacz

Mimo, iż komputer jest w stanie pozbierać i zapamiętać wszystkie słowniki wszystkich języków, to powierzenie mu tłumaczenia tekstów jest zawsze bardzo ryzykowne. Jak głosi anegdota, w czasie testów radziecki komputer przetłumaczył szekspirowskie „duch jeszcze silny, ale ciało mdłe” na: „wódka była dobra, ale mięso nieświeże”. Mimo to nie ustają prace nad skonstruowaniem programów, które byłyby w stanie wykorzystać przeogromne możliwości pamięci komputerów do poprawnego tłumaczenia.

Jednym z bardzo obiecujących programów jest English Translator, służący do kompleksowego tłumaczenia z angielskiego na polski i odwrotnie. Pierwszy kontakt z programem może estelę zniechęcić, ponieważ tłumaczenie nie zachwyca polszczyzną. Jest jednak w miarę poprawne, jeśli chodzi o zachowanie sensu, a ponieważ w razie nie ma lepszego, to trudno wybrzydząć.

Effekt pracy translatora jest wystarczający, aby przetłumaczony tekst stanowił podstawę do dalszej obróbki stylistycznej, a przede wszystkim uwalnia nas od przepisywania tekstu. Dla osób, które z angielskim nie mają zbyt wiele do czynienia, English Translator stanowi znakomite narzędzie do ogólnego zrozumienia sensu tekstu w obcym języku.

(„Enter”, nr 1/98)

Pakiet biurowy Corela

Nowy biurowy pakiet Corela nosi nazwę World Perfect Office 2000. W jego skład wchodzi: edytor tekstów World Perfect 9, arkusz kalkulacyjny Quattro Pro 9, program prezentacyjny Corel Presentations 9 oraz osobisty menedżer informacji Corel Central 9. Corel zamierza stworzyć kilka wersji pakietu, które będą się różnicowały dodatkowymi aplikacjami. Do programu będą dołączane różne programy, dobrane spośród różnych aplikacji

uzupełniających: rewelacyjna baza danych Paradox 9, pakiet Corel Print Office, przeznaczony do tworzenia dokumentów dla firm, program rozpoznawania mowy Dargon Neutrally Speaking Personal Edition, program Trellix 2x do tworzenia prezentacji i dokumentów dla sieci WWW oraz serwerowe narzędzie do publikowania w Internecie o roboczej nazwie Net Docs.

Pakiet World Perfect Office 2000 ma być dostępny w Stanach Zjednoczonych w II kwartale 1999 roku.

Nowy CD-ROM CTX

Znana z produkcji dobrych i stosunkowo niedrogich monitorów koreańska firma CTX wprowadza do swojej oferty nowy produkt - napęd CD-ROM o 36-krotnej prędkości. Urządzenie przystosowane jest do współpracy z interfejsem IDE w standardzie ATAPI.

Model ten oferuje bardzo wysoki transfer danych - ok. 5,4 MB/s, charakteryzuje się cichą pracą oraz brakiem drgań w czasie działania, a średni czas dostępu nie przekracza 85 ms.

Jedną z najmocniejszych stron tego napędu jest bardzo dobra korekcja błędów oraz szybki odczyt katalogów z uszkodzonych płyt, zarówno pod DOS-em jak i WINDOWS-em.

W systemie Windows 95 nie jest wymagana jakakolwiek instalacja ponieważ napęd jest automatycznie wykrywany jako urządzenie PnP. Współpracuje on także poprawnie z uniwersalnymi sterownikami systemu.

CD-ROM CTX'a odczytuje dyski we wszystkich możliwych formatach, w tym także CD-RW.

Urządzenie umieszczone jest w standardowej obudowie z estetycznie zaprojektowaną płytą czołową. Płyta ta wyposażona jest w standardowe przyciski Play/Fast-Forward oraz Stop/Eject, diodę

LED sygnalizującą pracę urządzenia, gniazdo słuchawkowe oraz pokrętko analogowej regulacji głośności. Na panelu przednim znajduje się także otwór awaryj-

nego otwierania szuflady.

Wyłącznym dystrybutorem CTX'a na polskim rynku jest wrocławska firma „Ab”.

(pol)



Badanie serca przez komórkę

Telefon komórkowy już od kilku lat jest bardzo popularnym narzędziem pracy. Oprócz prowadzenia rozmów, przesyłania informacji tekstowych i głosowych mamy coraz szerszą gamę usług dodatkowych. Jedną z nich jest badanie serca przez telefon komórkowy.

Usługa dokonywana jest w pierwszej kolejności tym, który chorują na serce lub wymagają stałego nadzoru lekarskiego. W zakresie usługi wchodzi całonocny nadzór lekarza kardiologa.

Polega on na ocenie stanu zdrowia osoby wprowadzonej do systemu, analizie elektrokardiogramów przesyłanych przy pomocy specjalnej przystawki. Elektrokardiogram można przesyłać również przy pomocy telefonu analogowego. Rejestracji w sys-

temie dokonuje się poprzez zgłoszenie swoich danych personalnych do siedziby firmy Kardiofon w Warszawie przy ulicy Hożej 56, l.p. (Wojewódzka Stacja Pogotowia), tel. 625-73-79.

Oprac. MiC

Kamera cyfrowa Photo 1280

Photo 1280 to lekka, przenośna kamera cyfrowa, z wbudowanym fleszem i układem CCD. Jest łatwa w użyciu, w pełni zautomatyzowana. Kamera posiada 3x zoom Flash Track oraz przycisk sterujący Easy Pilot, który ułatwia dostęp do wszystkich funkcji aparatu. Wysokiej jakości ciekłokrystaliczny ekran o rozdzielczości 1280 x 960 pikseli pozwala na wyświetlanie i bieżącą edycję zdjęć. Karta pamięci SSFDC Smart Media o pojemności 4MB może zapamiętać do 60 zdjęć. Karta ta jest wymienna.

Kamera posiada możliwość przesyłania danych do komputera przy pomocy łącza szeregowego oraz możliwość transferu zdjęć na ekran telewizyjny za pomocą kabla. Do kamery dołączone jest oprogramowanie:

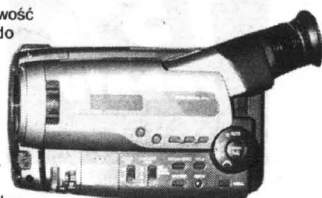

- Photo Wise - do szybkiego podglądu i prezentacji przezroczy oraz katalogowania zdjęć;

- Photo Genie - do powiększania i korekty obrazu, wydruku obrazu z rozdzielczością do 1,2 miliona pikseli;

- Photo Wise Quick Link - do przenoszenia obrazów cyfrowych do otwartych plików metodą podciągania i puść.

Oprac. MiC

Modem - Omni Net

Modem pracuje z prędkością 128Kbps (dwa kanały 64Kbps lub jeden kanał 128Kbps). Zastosowana kompresja danych zwiększa przepustowość do 460.8Kbps. Można podłączyć telefon, modem lub fax. Omni Net współpracuje z systemami Windows 95, Windows NT, OS/2, DOS, Macintosh, UNIX, Novell, Amiga, Flash EPROM.

Miniaturowe złącza

Niemiecka firma Molex produkuje wyjątkowo płaskie złącza, o dużej gęstości. Odstęp pomiędzy stykami wynosi 0,5 mm. Jest to odległość rekordowa w tej klasie złączy. Wysokość połączonych ze sobą elementów nie przekracza 1,5 mm.

Defragmentacja dysku

Firma Executive Software, która specjalizuje się w produkcji narzędzi do zarządzania systemem, poinformowała, że wraz z drugą wersją beta Windows NT 5.0 dostarczana jest wersja Diskkeepera. Windows NT zawiera dzięki temu wbudowany program do defragmentacji dysku, który pozwala poprawić wydajność systemu. Diskkeeper defragmentuje po jednym dysku na raz.



*OFERTA WAŻNA: 12.02.99 - 14.02.99

NISKIE CENY

**Na 1000 m² setki artykułów
codziennego użytku o obniżonych cenach**

**20%
rabatu**

NA NARTY

**Buty i akcesoria narciarskie
Kombinezony narciarskie**

**15%
rabatu**

NA WSZYSTKIE MEBLE

**Łóżka, krzesła, stoły,
materace...**

RABAT DO UZYSKANIA W KASIE

* OFERTA WAŻNA DO WYCZERPANIA ZAPASÓW

HONORUJEMY KARTY KREDYTOWE. AKCEPTUJEMY CZEKI ROZRACHUNKOWE



Z kartą stałego klienta możesz
uzyskać do 3 % rabatu.
Informacja o karcie
stałego klienta
tel. 307 66 46



zapraszamy:
poniedziałek-sobota od 8.30 do 21.30,
niedziela od 9.00 do 20.00

Centrum Handlowe Auchan w Gdańsku, ul. Kartuska
Dojazd autobusami własnymi AUCHAN nr: 01, 60

Dla firm i instytucji oferujemy bony towarowe na zakupy w Auchan o nominalach: 100 zł, 50 zł, 10 zł.
Bony zachowują ważność do 31.01.1999 r. (informacje - tel. 307-66-99, centrala tel. 307-66-00)

ZBIJAMY CENY ZAWODOWO

GAZETA
ELBLĄSKA

GAZETA
GOSPODARSTWA

TYGODNIK POJEZIERZA IŁAWSKIEGO
KURIER
Iławski

Kaszuby

GAZETA
KOCIEWSKA
WYCHODZI W PIĄTKI

KURIER

GAZETA
MALBORSKA

NADMORSKA

Tczewska

KURIER
Wejherowski

GAZETA
ŻULAWSKA

DRODZY CZYTELNICY!

Proponujemy Państwu nową formę zamieszczania ogłoszeń drobnych. Każdy może nadać ogłoszenie z miejscowości, w której mieszka, bez potrzeby udawania się do naszych biur ogłoszeń. Wystarczy wyciąć z gazety i wypełnić kupon, liczbę słów - maks. 20 - należy pomnożyć przez cenę jednego słowa - 55 gr dla osób fizycznych, 51 gr + 22% VAT dla firm - i sumę wpłacić na nasze konto przekazem pocztowym. Dowód wpłaty i kupon prosimy przesyłać pod adresem naszej redakcji. Termin realizacji zlecenia w ciągu 7 dni od otrzymania kuponu.

OGŁOSZENIA DROBNE OGŁOSZENIA DROBNE

OGŁOSZENIA DROBNE

DZIENNIK POMORSKI **KUPON** DZIENNIK POMORSKI

OGŁOSZENIA DROBNE

Imię i nazwisko:

Adres:

Dział:

Treść ogłoszenia (do 20 słów)

Cena 1 słowa: 55 gr brutto - dla osób fizycznych, 51 gr + 22% VAT dla firm.

Kupon z dowodem wpłaty na konto: BIG Bank Gdański O/Tzew nr 11601380-70801-136-3

Bank Własności Pracowniczej S.A. O/Tzew nr 14101030-114-270-30

BRE S.A. O/ Gdańsk nr 11401065-00-353738 - PLNCURR 1-45

prosimy

przesłać pod adresem: WYDAWNICTWO POMORSKIE 83-110 Tczew, ul. Gdańska 32 skr. poczt. 63
OGŁOSZENIA DROBNE OGŁOSZENIA DROBNE

NIERUCHOMOŚCI
01

STAROGARD i okolice, domy już od 25 000 zł, mieszkania, działki. Tel. (058) 562-32-89.

210023

TERENY rekreacyjne, dacz, chałty. Tel. (058) 562-32-89.

210023

DOMEK parterowy, garaż, zabudowania, 2350 m² w Starogardzie. Tel. (058) 562-40-49.

02/22/8.02

FIRMA "Contrakus" Obrót Nieruchomościami, Starogard Gd., ul. Gimnazjalna 11/3, tel./fax (058) 562-32-89.

210012

PRABUTY - 4 pokoje, 80 m², 1 p. + garaż, działka. Tel. (087) 423 20 66 w. 572.

03/17/4.01

GOSPODARSTWO 26 ha k. Kwidzyna, 140 000 zł - sprzedam lub wdzierżawię. (055) 261 08 79 - po 20.00.

180009

BUDYNEK mieszkalny w stanie surowym o pow. 400 m² oraz warsztat o pow. 220 m² na działce o pow. 26 arów w Sadlinkach - sprzedam. Tel. (055) 279 39 41 (wieczorem)

03/08/19.01.

KWIDZYN - sprzedam okazynie pawilon gastronomiczny "Vega" - Kwidzyn, Braterstwa Narodów 43. 0601 521 719.

180007u

SPRZEDAM ziemię, 5,5 ha, w Bądkach. Wiadomość po godz. 16.00, tel. (055) 279 56 64.

03/03/26.01.

6 HA ziemi (Okragła Łąka), w tym 1 ha wikliny (3 lata). Tel. (052) 363 73 07.

03/04/26.01.

PAWILON handlowy - sprzedam. Kwidzyn, ul. Szkolna 5.

03/06/11.02.

MIESZKANIE w bloku, 65 m², - sprzedam lub wynajmę firmie. Kwidzyn, tel. (055) 279 27 81.

03/13/1.02.

RAKOWIEC k. Kwidzyna - dom mieszkalny, basen, kort, staw, sad, pomieszczenia magazynowo-produkcyjne 250 m², garaże - całość ogrodzona i oświetlona (dużo zieleni); w rozliczeniu może być mieszkanie, samochód. 0602 800 901.

03/14a/1.02.

SPRZEDAM hale przemysłowe plus teren. Tel. (055) 279 00 48; 0601 646 839.

180008b

SPRZEDAM pawilon handlowy w Kwidzynie, ul. Tęczowa. Tel. (055) 279 00 49; 279 72 38; 0601 646 839.

180008c

DZIAŁKA, 1700 m² - zainwestowana - obrzeże Kwidzyna - sprzedam. (055) 261 09 07.

03/19/8.02.

SPRZEDAM pół domu bliźniaka - w rozliczeniu może być małe mieszkanie. Tel. 279 46 55.

03/03/03.02.

SPRZEDAM domek jednorodzinny przy głównej trasie Szturm - Kwidzyn. Wiadomość: Sztumska Wieś 57, tel. 090 522 588.

03/02/4.02.

SPRZEDAM budynek wolno stojący o pow. 400 m² z przeznaczeniem na dział. gospodarczą, usługową, handlową lub inną. Parking, dogodny dojazd. Tel. 0 604 210 138; (055) 279 32 88 w. 3, do godz. 15.00.

03/06/5.02.

SPRZEDAM mieszkanie trzy-pokojowe, podpiwniczone, halę 1200 m² uszkodzoną, działkę pod lasem pół hektara, cena 60 000 zł. Prabuty, tel. 0603-219-954.

04/06/26.01

SPRZEDAM budynek - zlewnię, działka 7 arów. Serzysko Halina, Kraśniewo 30.

04/10/4.02

SPRZEDAM tanio rozpoczętą budowę w Malborku. Tel. (055) 272-43-87.

04/09/5.02

SPRZEDAM dom wolno stojący w stanie surowym, cena atrakcyjna. Dzierżog, ul. Wojska Polskiego. Tel. (055) 276-22-60.

04/01/4.02

SPRZEDAM las sosnowy, 3 ha. Tel. (058) 536-92-38.

01/39/8.02

SPRZEDAM ziemię, 14,5 ha, w tym dwa stawy. Tel. (058) 536-92-38.

01/38/8.02

AGENCJA Nieruchomości "Paluszkiwiec", 83-110 Tczew, ul. J. Dąbrowskiego 20, tel. (058) 531-54-94, 777-53-33 od 12.00 do 17.00.

04/36

BIURO Obrótu Nieruchomościami "Borad", Tczew, ul. Kopernika 1, czynne wtorek - piątek 14.30-17.00. Tel. (058) 532-42-59.

04/37

WYDZIERŻAWIĘ stoiska na działalność handlową w Tczewie przy ul. Jasińskiego 1. Tel. 0602-625-806.

01/51/8.02

SPRZEDAM dom mieszkalny, jednorodzinny, w stanie wykończeniowym, ogrodzony, z garażem wolno stojącym, własność hipoteczna, w Subkowach. Kontakt: tel. kom. 0602-72-67-93.

01/16/8.02

SPRZEDAM dom z zabudowaniami gospod. w Szteklinie koło Starogardu - 8 km, 2 km jezioro, spokojna okolica, cena 72 000 zł. Tel. 0602-618-074.

01/07/20.01

SPRZEDAM kiosk z lokalizacją. Tel. (058) 533-86-05.

21/50/18.01

HALĘ o pow. 200 m² - wdzierżawię lub sprzedam, przy trasie E1. Tel. (058) 532-20-91.

01/03/8.02

DOM letniskowy nad Jeziorem Godziszewskim. Tel. (058) 533-78-26, po godz. 19.00.

05/01/4.02

GOSPODARSTWO rolne - kupię. Tel. (058) 303-01-99.

03/84

SPRZEDAM dom, budynki gospodarcze, maszyny rolnicze na Żulawach. Tel. (055) 247-16-53.

9/G2

AGENCJA Nieruchomości "Kwadrat", Starogard Gd., Rynek 24, I piętro, od 12.00 do 17.00. Tel. (058) 561-14-70.

03/456

AGENCJA Nieruchomości "Kwadrat", Tczew, ul. Obrońców Westerplatte 24, I piętro, 8.00 - 16.00. Tel. (058) 532-17-97.

03/456

DOMY
02

SPRZEDAM dom, os. Łąpiszewo, Starogard. Tel. (058) 775-44-75.

02/12/8.02

KUPIĘ dom do remontu na trasie - Starogard Gd. - Gdańsk lub pół bliźniaka. Tel. (058) 562-25-36.

02/54/8.02

SPRZEDAM lub zamienię dom na mieszkanie. Tel. (058) 562-97-14.

02/47/8.02

DOM na os. Przylesie w Starogardzie Gd. - sprzedam. Tel. 0603-32-25-51.

02/04/27.01

SPRZEDAM dom w Koteżach 37a, 155 tys., w rozliczeniu może być M-3, 4, 5. Tel. (058) 561-14-76.

02/25/1.02

SPRZEDAM dom mieszkalny i budynek ciastkarni w Starogardzie, ul. Chojnicka 48, tel. (058) 562-48-59, po godz. 18.00, tel. (055) 272-33-62.

02/10/18.01

DOM piętrowy wolno stojący - 190 000. Kwidzyn (055) 261 08 79, po 20.00

180009

SPRZEDAM dom. Tel. (055) 272-52-88.

04/04/20.01

SPRZEDAM domek jednorodzinny w Dąbrówce Malborskiej. Tel. (055) 273-28-28.

04/06/3.02

SPRZEDAM dom w zabudowie szeregowej o pow. 105 m² + budynki gospodarcze o pow. 140 m², na działce o pow. 540 m². Tel. (055) 272-70-44, po 18.00.

04/01/3.02

MALBORK, stan surowy zamknięty - szeregowiec - sprzedam. Tel. 0602-697-114, wieczorem (055) 272-47-04.

04/05/8.02

DOM wolno stojący do wynajęcia. Tel. (055) 272-80-07.

04/15/8.02

SPRZEDAM dom w Tczewie (os. Staszica) o pow. użytkowej 150 m², na działce 1060 m². Tel. (058) 533-75-10, po 18.00.

04/0050

SPRZEDAM dom letniskowy, murywany na Kaszubach, park krajobrazowy, dom położony nad jeziorem "Kniewko", cena 64 000. Tel. (058) 531-56-78, po 18.00.

01/08/26.01

DOMY: Rokitki, Górki, Gniew, Kolonia Ostrowicka, Skowarcz; gospodarstwo rolne - Malenin; sklep w Pielpinie, 71 m² centrum; lokal handlowy w pasażu, al. Zwycięstwa. "DAW" Nieruchomości, tel. (058) 533-80-01.

43/39/8.02

SPRZEDAM dom jednorodzinny, pow. 200 m², ogród - 800 m², cena 85 000 zł. Gniew, ul. Zamkowa 1, tel. (058) 535-20-96, (058) 535-30-23.

PO1165

LOKALE
03

MIESZKANIE o pow. 66 m² - sprzedać bądź zamieni na mniejsze "Contrakus". Tel. (058) 562-32-89.

210023

MIESZKANIE 2-pokojowe o wysokim standardzie - wynajmie "Contrakus". Tel. (058) 562-32-89.

210023

SPRZEDAM mieszkanie w Starogardzie Gd. Tel. (058) 561-14-03.

02/08/29.01

SPRZEDAM mieszkanie dwupokojowe (35,2 m²), parter, Starogard, os. Konstytucji 3 maja. Tel. (058) 678-41-25.

02/35/1.02

SPRZEDAM M-4 o pow. 48,9 m², plus garaż, własnościowe na os. 60-lecia w Starogardzie. Tel. (058) 562-81-84.

02/02/27.01

SPRZEDAM mieszkanie 4-pokojowe, 84 m², w Zdunach. Tel. (058) 561-06-44.

02/58/1.02

SPRZEDAM mieszkanie własnościowe, 3 pokoje, 60,5 m², III p. Kwidzyn, Zatorze II. Tel. (055) 279 44 82, po 18.00.

03/16/8.02

M-4, 74 m² - Zatorze. 0303 314 606.

03/02/20.01.

SPRZEDAM luksusowo wykończony mieszkanie M-4 - 61 m² w Kwidzynie oraz garaż murywany. Tel. 279 11 71, po 18.00.

03/01/22.02.

SPRZEDAM mieszkanie własnościowe, 65 m². Kwidzyn (055) 279 27 11.

03/05/25.01.

SPRZEDAM mieszkanie 2-pokojowe. Tel. (055) 279 03 97.

SPRZEDAM mieszkanie w starym budownictwie, 86 m², z garażem i budynkiem gospodarczym, po remoncie, wyposażone w alarm i rolety antywłamaniowe, cena 76 tys. zł - w Kwidzynie, ul. Sztumska 6/2, tel. 279 39 49.

SPRZEDAM mieszkanie 3-pokojowe, 86 m² - Sadlinki, ul. Szkolna (adaptacja po byłej szkole).

SPRZEDAM mieszkanie w Tychowach o pow. 55 m², cena do uzgodnienia. Tel. (055) 275 74 71.

SPRZEDAM mieszkanie, 71,5 m², 3 piętro, przy ul. Krańcowej (niedaleko pływalni), cena 1460 zł/m² - ewentualna zamiana na Warszawę. Tel. (022) 37 10 97 (godz. 20.00-23.00).

SPRZEDAM M-3 własnościowe, 40,60 m². Kwidzyn tel. 261 07 76.

SPRZEDAM mieszkanie, 70 m². Tel. 279 68 11.

SPRZEDAM mieszkanie, 3-pokojowe, IV piętro, z telefonem, w Kwidzynie. Tel. (055) 279 73 23.

SPRZEDAM M-5. Tel. 279 06 88.

SPRZEDAM mieszkanie, 36 m², Zatorze II. Tel. 279 66 94.

KUPIĘ mieszkanie trzypokojowe. Kwidzyn, tel. 261 06 84.

ZAMIENIĘ mieszkanie własnościowe o pow. 37 m², dwupokojowe na większe, ok. 60 m² (możliwość zamiany stare budownictwo). Tel. (055) 279 95 62.

SPRZEDAM M-3 własnościowe Malbork - Południe. Tel. (055) 272-41-02, po 16.00.

SPRZEDAM mieszkanie, 48 m², 2 pokoje z telefonem, w nowym budownictwie. Wiadomość: tel. (055) 272-70-90, po 17.00.

PUNKT gastronomiczny z wyposażeniem lub bez w Malborku, ul. Dworcowa. Tel. (055) 273-10-08.

SPRZEDAM mieszkanie 2-pokojowe w Gdyni, wiadomość: Malbork, tel. (055) 272-23-77.

ZAMIENIĘ mieszkanie komunalne, 3-pokojowe, 87 m², co, na dwa mniejsze. Tel. (055) 272-63-10, po 18.00.

SPRZEDAM kawalerkę przy ul. Wybickiego, cena do uzgodnienia. Wiadomość: tel. (055) 273-27-78.

SPRZEDAM mieszkanie w Kwidzynie, 51 m². Wiadomość, tel. (055) 277-22-24, po 20.00.

SPRZEDAM mieszkanie własnościowe M-4, 65 m². Tel. (055) 272-61-14.

SPRZEDAM M-3, 48 m², I piętro. Tel. (055) 272-46-30.

SPRZEDAM mieszkanie 4-pokojowe, I piętro, 76,7 m², własnościowe. Tel. (055) 272-39-60 lub 0604-414-155.

MIESZKANIE własnościowe, 50 m² - sprzedam. Tczew, tel. (058) 531-10-68, po 18.00.

LOKAL użytkowy - piętro dużego sklepu handlowego w Tczewie - oddam w najem. Tel. (058) 531-28-34.

M-2 spółdzielcze na M-3 spółdzielcze na Suchostrzygach. M-3 na kawalerkę na osiedlu Garnuszewskiego. (058) 533-80-01.

M-2, M-3, M-4 na sprzedaż. "DAW" Nieruchomości, tel. (058) 533-80-01.

SPRZEDAM mieszkanie własnościowe, 3 pokoje (46 m²) w Gniewie, cena 55 000 zł. Tel. (058) 535-26-19, po godzinie 15.00.

55 m², 2-pokojowe, komfortowo - sprzedam. Tel. (058) 347-63-72.

SPRZEDAM dwa mieszkania: 2-pokojowe, parter, 36 m², M-3, ul. Jedności Narodu 22c/2; 3-pokojowe, 2 piętro, M-4, 50 m², ul. Armii Krajowej 49e/6. Wiadomość: tel. (058) 533-75-50, 531-54-18.

SPRZEDAM 2 pokoje w Gdańsku, cena 75 000 zł. Tel. (058) 536-75-88.

SPRZEDAM 2- i 3-pokojowe w Tczewie. Tel. (058) 536-75-88.

KUPIĘ mieszkanie z okolic Tczewa w starym budownictwie. Tel. (058) 777-29-02, wieczorem.

KUPIĘ lub wydzierżawię lokal handlowy na rynku w Starogardzie Gdańskim, o powierzchni 30-60 m². Tel. 0601-21-16-42.

SPRZEDAM lub zamienię mieszkanie 3-pokojowe na dwupokojowe. Tel. (058) 531-42-47.

WYNAJMĘ lokal gastronomiczny, 2 hale o powierzchni 110 m², Gniew, Nicponia przy trasie A1. Tel. 0049-1713-1508-85 i 535-31-78.

KUPIĘ mieszkanie dwupokojowe lub zamienię trzypokojowe na dwupokojowe. Tel. (058) 531-42-47.

SPRZEDAM M-4, 60 m², umeblowane. Tel. (058) 532-71-81.

WYDZIERŻAWIĘ pomieszczenie o powierzchni 98 m². Kontakt: tel. (058) 531-14-71, do 16.00.

SPRZEDAM mieszkanie o powierzchni 51 m². Tel. do godz. 16.00 531-14-71, po 16.00 531-36-30.

MAM pomieszczenie, 80 m², oczekuję propozycji. Tel. (058) 531-69-96.

SPRZEDAM własnościowe M-4. Tel. (058) 533-76-17.

ODNAJMĘ M-3, wysoki standard, płatne 1/2 roku + kaucja. Tel. (058) 682-83-79.

SPRZEDAM, wydzierżawię pawilon handlowy, 30 m², aleja Zwycięstwa 9, koło dworca PKS. Tel. (058) 531-13-07.

SPRZEDAM kawalerkę, os. Garnuszewskiego, parter, może być płatne w ratach. Tel. (058) 532-16-16, do 16.00.

LOKAL, 72 m², Tczew, ul. Wyszynskiego 27 - wynajmę. Tel. 0601-64-23-58.

ZAMIENIĘ M-2, lokatorskie na większe - może być zadłużone. Tel. (058) 531-62-95.

MIESZKANIE, 59 m², 4 pokoje, Suchostrzygi, w bloku - sprzedam. Tel. (058) 533-77-90.

KUPIĘ lokal lub pawilon handlowy w Tczewie lub Starogardzie. Tel. (058) 531-28-21, po 19.00.

SPRZEDAM mieszkanie w Kmiecinie, 74,5 m², garaż, pomieszczenie gospodarcze, działka. Tel. (055) 247-10-94.

SPRZEDAM kawalerkę w centrum Kwidzyna, 34 m², cena 45 tys. Tel. (055) 279-97-76.

WYNAJEM

DO WYNAJĘCIA
POMIESZCZENIA
Tczew
ul. 30 Stycznia 46
tel. 531 04 26,
531 15 27

ODDAM w najem mieszkanie, 80 m², w domu dwurodzinnym. Tel. (058) 562-35-80, po 18.00.

POSZUKUJĘ do wynajęcia mieszkanie umeblowane lub duży pokój. Tel. 0604-811-452.

WYNAJMĘ 3-pokojowe mieszkanie. Tel. (058) 562-62-21.

GDAŃSK - Wrzeszcz, lokal na sklep lub biuro o pow. 130 m² - oddam w najem. Tel. (058) 301-25-22, (058) 588-27-36.

ODDAM w najem mieszkanie 2-pokojowe, 70 m². Tel. (058) 562-96-72.

W CENTRUM Starogardu oddam w najem pomieszczenie sklepowe, 115 m². Tel. (058) 561-06-14.

ODDAM w najem mieszkanie pani lub małżeństwu. Starogard, tel. (058) 561-03-59.

ODDAM w najem mieszkanie 2-pokojowe (50 m²) w Starogardzie. Tel. (058) 561-19-03.

DO WYNAJĘCIA pomieszczenia na sklep, biura, 20 m² lub 60 m², I p., centrum Starogardu (Rynek). Tel. (058) 562-53-31, po 18.00 (058) 588-54-43.

WYNAJMĘ połowę domu z garażem. Kokoszkowy k. Starogardu. Tel. (058) 775-18-90.

FUTURA Leasing poszukuje dwóch pomieszczeń biurowych do wynajęcia, ok. 30 m². Oferty składać pisemnie: Starogard Gd., ul. Lubichowska 55, tel. (058) 561-11-12, 562-83-20, 0601-677-504.

POSZUKUJĘ lokal na sklep, około 100 m², parter, w centrum Starogardu. Tel. 0601-33-26-72.

POSZUKUJĘ do wynajęcia lokal na sklep w centrum Starogardu. Tel. 0602-661-982.

DO WYNAJĘCIA domek gosp. Tel. (058) 562-21-05.

WYNAJMĘ 2 pokoje firmie lub pensjonat - Starogard Gd. Tel. (058) 588-52-47.

LOKAL do wynajęcia w suterenie, 40 m², przy ul. Armii Krajowej 52, w Starogardzie. Tel. (058) 562-44-39.

WYNAJMĘ pomieszczenia na biura lub inne. Starogard, Rynek 17, tel. (058) 562-34-35.

LOKAL sklepowy, biurowy, gastronomiczny, centrum Starogardu Gd., pełny standard, telefon - do wynajęcia. Warszawa, tel. (022) 641-81-12, Poznań (061) 866-55-19.

ATRAKCYJNE pomieszczenia produkcyjno-magazynowe w Kwidzynie. 0602 125 955, fax 0 895 274 902.

ODDAM w dzierżawę pawilon, 86 m². Tel. (055) 279 98 95.

DO WYNAJĘCIA mieszkanie. Tel. (055) 279 28 10.

SKLEP, 65 m², w centrum Kwidzyna na wynajem. 0601 313 491; (058) 624 85 38.

POKÓJ do wynajęcia - dla pani, centrum Kwidzyna. (055) 261 09 07.

LOKAL do wynajęcia w dobrym punkcie. Kwidzyn, tel. 279 92 95; 279 34 22.

DO WYNAJĘCIA w całości domek jednorodzinny. Kontakt: (055) 279 32 78 w godz. 8.00-16.00.

WYNAJMĘ kiosk z lokalizacją w centrum miasta. Kwidzyn, tel. 279 06 50.

DO WYNAJĘCIA mieszkanie 2-pokojowe, ul. Spółdzielcza 20/9, tel. (055) 279 94 04.

LOKAL do wynajęcia, pow. 50 m², w centrum Kwidzyna - na biuro, sklep. Wiadomość: 0601 976 054.

SPRZEDAM lub wynajmę lokal w centrum Kwidzyna o pow. 30 m². Tel. 261 01 84.

FIRMA wynajmie dwa pomieszczenia na działalność biurową w centrum Kwidzyna. Wiadomość: tel. 279 28 43 lub 279 24 49.

DO WYNAJĘCIA mieszkanie 2-pokojowe w Kwidzynie. (055) 279 48 80; 0601 643 713.

HANDLOWO-usługowy lokal 120 m². (055) 279 68 35.

NOCLEGI: przytulnie, niedrogo. Pensjonat „U Błażeja” Malbork, ul. Saperów 4, tel. (055) 272-30-81.

GOSPODARSTWO agroturystyczne - wynajem pokoi. Ryjewo, tel. (055) 277-44-15 lub (055) 272-62-29.

CZYNNY 8 lat sklep spożywczy, 26 m², z zapleczem i wyposażeniem oddam w najem doświadczonemu handlowcowi. Tel. (055) 272-44-59.

ODDAM w najem firmie lokal, 50 m². Tel. (055) 272-44-59.

POSZUKUJĘ domu jednorodzinnego do wynajęcia w Malborku. Tel. 0604-466-558.

DO WYNAJĘCIA pawilon handlowy, 50 m², ul. Sienkiewicza 61. Tel. (055) 272-38-79 (od 10.00 do 18.00).

MAGAZYN, biura, ekspozycja, zaplecze sanitarno-socjalne, wynajmę. Malbork, tel. (055) 273-26-40, 8.00 - 17.00.

WYNAJMĘ umeblowaną kawalerkę. Tel. (055) 272-11-61.

DWA lokale po 140 m² w Malborku - oddam w najem. Tel. (055) 272-55-53.

WYNAJMĘ lub zamienię mieszkanie, 3-pokoje + kuchnia i łazienka w Tczewie. Tel. grzezn. 532-26-90, po 16.00.

STOISKA handlowe oddam w najem. Tel. (058) 531-28-34.

M-4 do wynajęcia od zaraz, opl. mczna, 450 zł. Hale do wynajęcia, nabór chętnych na M-3 wynajem 10 lat, zasiedlen. VI/99. Informacja "DAW" Nieruchomości, tel. (058) 533-80-01.

MIESZKANIE, pow. 147 m², Tczew - Starówka do wynajęcia od III/99 r., dla firmy lub inne propozycje. Tel. (058) 533-80-01.

WYNAJMĘ pokój. Tel. (058) 531-04-16.

POSZUKUJĘ mieszkania do wynajęcia. Tel. (058) 531-73-86.

WYDZIERŻAWIĘ pawilon drewniany na "Manhattanie" w Tczewie, powierzchnia 12 m². Tel. (058) 532-79-46, po 18.00 lub 0603-18-63-09.

ODNAJMĘ mieszkanie 2-pokojowe, 50 m². Tel. (058) 531-02-36.

DO WYNAJĘCIA mieszkanie w domu, pow. 36 m². Tel. (058) 531-07-12.

PPHU "REMIS" sp. z o.o. wynajmie pomieszczenia biurowe i magazynowe przy ul. Jagiellońskiej 55 w Tczewie. Tel. (058) 531-39-86, 0601-644-904.

WYDZIERŻAWIĘ pomieszczenia mieszkalne i biurowe o pow. 70 m² pomieszczenie o pow. 100 m² (magazyn-produkcja), teren oświetlony, ogrodzony, miejsca parkingowe, 4 km od Tczewa. Wiadomość: tel. (058) 531-23-84.

WYNAJMĘ pokój dla dwóch pań samotnych. Tczew, tel. (058) 531-02-10.

DOM wolno stojący, 280 m², z siłą i działką, oraz mieszkanie 2-pokojowe z pomieszczeniami warsztatowo-magazynowymi. Tel. (058) 531-37-58.

ODDAM w najem lokal o pow. 65 m², ogrzewanie gazowe, siła, alarm, telefon. Tczew, tel. (058) 531-47-77.

POSIADAM miejsce do parkowania na posesji zamkniętej. Tczew, os. Czyżykovo, tel. (058) 532-04-91.

ODNAJMĘ pokój z kuchnią. Tel. (058) 531-78-03.

ODDAM w najem lokal na biuro. Wiadomość w Zakładzie Szklarskim, Sobieskiego 35. Tel. (058) 531-44-63, do 17.00.

TCZEW, centrum, 30 m² do wynajęcia. Tel. (058) 531-27-80.

POSZUKUJĘ mieszkania w Tczewie jedno- lub dwupokojowe, umeblowanego. Tel. (058) 531-57-25.

SZUKAM mieszkania do wynajęcia. Tel. (058) 533-89-86.

POSZUKUJĘ pokoju. Tel. (058) 533-76-83.

WYNAJMĘ lokal o pow. 300 m², z parkingiem, przy drodze na wszelką działalność gospodarczą, 7 km od Tczewa. Tel. (058) 536-77-23.

LOKALE z telefonem dla firm - 26, 53, 66 m² - do wynajęcia w Tczewie. Tel. (058) 777-57-70.

KAWALERKA w Skarszewach. Wiadomość: tel. (055) 234-42-96.

WYDZIERŻAWIĘ pomieszczenie, 2000 m². Tel. (058) 562-23-29.

POSIADAMY (do wynajmu) wolne pomieszczenia biurowe, magazynowe, produkcyjne. Firma PPUH "AGA", Skórcz, tel. (058) 582-43-66.

DZIAŁKI

DZIAŁKĘ budowlaną w Ocyplu - kupię. Tel. (058) 582-14-20.

WILCZE Błota, gm. Lubichowo, działki rekreacyjne pięknie położone nad wodą, przy lesie. Tel. (08) 562-33-58.

SPRZEDAM działki budowlane w Ocyplu. Wiadomość: tel. (058) 582-14-67.

SPRZEDAŻ działki ziemniacze, budowlane, letniskowe. Tel. (058) 561-13-01, po godz. 16.00. 210021

SPRZEDAŻ działkę rolniczą 3 tys. m², koło Starogardu Gd. Tel. (058) 562-69-29. 02/01/8.02

SPRZEDAŻ działkę pod zabudowę przemysłową w Starogardzie Gd., o powierzchni 8400 m², częściowo zabudowaną (około 500 m²). Tel. 0602-470-625. 02/01/2.02

SPRZEDAŻ działki budowlane o powierzchni 2425, 1397, 1013 m², w atrakcyjnym miejscu. Starogard, tel. (058) 562-54-29. 02/01/4.02

SPRZEDAŻ działki budowlane w Okolu, koło Starogardu, pow. od 670 m² do 3200 m². Tel. (058) 561-36-94. 210008

SPRZEDAŻ działkę budowlaną uzbrojoną, pod pół bliźniaka, z rozpoczętą budową (stan zero + garaż) - na os. Zaczysze w Kwidzynie. Cena 20 tys. zł. Tel. (055) 279 41 57 od 8.00 do 20.00. 03/03/28.01

SPRZEDAŻ działkę na posiadłości (park, stawek, blisko las). Tel. (055) 271-35-69. 04/09/25.01

SPRZEDAŻ działkę budowlaną w Malborku, o pow. 789 m² z gotowym projektem i wykopem, cena 38 000. Tel. 0601-674-592. 04/15/19.01

DZIAŁKA budowlana, 1764 m², w Sztumie, cena 11.500. Wiadomość: tel. (055) 272-36-62 lub 0601-674-490. 04/25/25.01

PILNIE sprzedam działkę budowlaną w Starym Polu, pow. 645 m², uzbrojona. Tel. 0602-844-394. 04/13/1.02

DZIAŁKĘ budowlaną - sprzedam. Tel. (055) 272-62-98. 04/05/27.01

SPRZEDAŻ działkę ogrodową. Tel. (058) 532-03-00. 01/54/8.02

DZIAŁKI budowlane na sprzedaż. "DAW" Nieruchomości, tel. (058) 533-80-01. 43/39/8.02

SPRZEDAŻ działkę własnościową w Tczewie. Dzwonić po 18.30, tel. (058) 532-27-21. 05/12/8.02

SPRZEDAŻ działkę, 1 ha w Godziszewie. Tel. (058) 531-08-21. 01/32/8.02

SPRZEDAŻ działkę budowlaną, ok. 0,60 ha, w Tczewskich Łąkach. Tel. (058) 531-35-26. 05/02/26.01

KUPIMY działkę budowlaną w Tczewie. Tel. (058) 533-75-10, po 18.00. 040050

SPRZEDAŻ działki (Bory), gmina Osiek, las, jezioro. Tel. (042) 670-04-51. PO1154

STAROGARD, centrum, działkę handlową - sprzedam. Tel. (058) 663-45-00, 0602-466-665. PO1167

GARAŻE 06

WYNAJMIĘ garaż Nad Jarem. Tel. (058) 562-98-54. 02/13/8.02

GARAŻE blaszane - produkcja, montaż. Tel. 0602-33-73-17. 210004

SPRZEDAŻ garaż blaszany - 500 zł. Tel. (055) 272-70-36. 04/09/4.02

SPRZEDAŻ garaż mурowany na ul. Jagiellońskiej przy bazie ZKM - tania. Tel. (058) 532-51-92. 01/53/8.02

SPRZEDAŻ garaż mурowany OSIR (kanonka). Tel. (058) 531-27-46. 01/27/8.02

ZAMIENIĘ garaż Suchostrzygi - Nowe Miasto. Tel. (058) 531-41-87. 05/01/3.02

GARAŻ przy ul. Grunwaldzkiej w Tczewie, sprzedam - wynajmę. Tel. (058) 531-37-52. 01/01/28.01

GARAŻE blaszane. Tel. 0601-663-119. PO1140

KUPNO 07

FOTEL bujany. Tel. (058) 562-79-15. 02/12/4.02

BETONIARKE, może być do remontu - pilnie kupię. Tel. (058) 562-31-45. 02/01/4.02

ANTYKI: meble, zegary, obrazy, inne. Tel. (058) 562-67-40. 02/02/1.02

ANTYKI: meble, zegary, obrazy, porcelana, lampy naftowe, żyrandole, pocztówki, lalki, zabawki, również uszkodzone. Tel. (058) 562-12-22. 02/16/1.02

KUPIĘ tura do ciągnika C-360. Tel. (058) 587-18-40. 02/62/25.01

KUPIĘ używane palety o wymiarach euro. Tel. (055) 272-33-44 lub (055) 272-81-98. 150019

ZBOŻA paszowe. Tel. 090-668-545, (055) 272-22-71. 04/02/8.02

ANTYKI - kupię - stare meble (nawet uszkodzone i niekompletne), szafy, komody, serwantki, biurka, stoły, krzesła, fotele, kanapy itp., meble, zegary, żyrandole, lampy naftowe i inne starocie. Malbork, tel. (055) 272-48-54, 0601-898-004. 04/02/4.02

KUPIĘ jumbi (płyty). Tel. (058) 536-85-22, po 20.00. 01/48/8.02

KUPIĘ działkę budowlaną na Górkach. Tel. (058) 582-47-86. 01/15/2.02

ANTYKI - kupi Galeria w Tczewie, ul. Kard. Stef. Wyszyńskiego 30 w Tczewie, tel. (058) 777-53-10, stare meble, obrazy, zegary, porcelana, szyldy, reklamy, monety, odznaczenia, stare motocykle, lampy naftowe, witraży, biurka, stoły, krzesła, kufle do piwa, kredensy, serwisy obiadowe i kawowe. 01/01/16.01

GORCZYCE. Tel. (058) 536-76-86, po 16.00. 01/01/11.01

PRACA 08

AKWIZYTORÓW zatrudnimy. Tel. 0601-96-27-65, między godz. 15.00 - 18.00. 210080

Koordinator Terenowy Powszechnego Towarzystwa Emerytalnego PKO/Handlowy SA poszukuje kandydatów na **Przedstawicieli Funduszu**

Jeśli jesteś osobą: dynamiczną, komunikatywną, odpowiedzialną i samodzielną **ZGŁOŚ SIĘ JAK NAJSZYBCIEJ.** Współpracując z PKO/Handlowy PTE SA masz możliwość samodzielnie organizować sobie pracę i otrzymać satysfakcjonujące wynagrodzenie. PKO/Handlowy SA zapewnia profesjonalne szkolenia, wynagrodzenie ściśle powiązane z wynikami pracy, możliwość rozwoju.

Zgłoszenia kierować pod adresem: **83-110 Tczew, ul. Jagiellońska 55 z dopiskiem „BIURO - REMIS”** tel. 0601 644 904, fax 531 53 63

ZATRUDNIĘ od zaraz 10 osób. Atrakcyjne zarobki. Tel. (058) 561-03-64. 210080

POWSZECHNE Towarzystwo Emerytalne Epoka zatrudni przedstawicieli handlowych. Atrakcyjne prowizyjne wynagrodzenie także dla pracujących. Zgłoszenia: tel. (058) 562-51-75, po 20.00. 210085

PRZYJMĘ pracę w renowacji mebli - od zaraz. Tel. (058) 562-77-13. 02/11/4.02

ZLECĘ wykonanie obrusu sztydek. Tel. (058) 562-79-15. 02/12/4.02

PU "ALTEX" Starogard, ul. Sobieskiego 7 pilnie zatrudni techników do instalacji systemów alarmowych. Tel. (058) 562-51-57. 210022

FUTURA Leasing zatrudni pracowników do działu handlowego. Starogard Gdański, ul. Lubichowska 55, tel. (058) 561-11-12, 562-83-20, 0601-677-504. 210017

TECHNIK ekonomista, doświadczenie w handlu i marketingu, znaj. komputera, podstawy prawa, rachunkowości - podejmij pracę. Tel. (058) 562-93-05. 02/38/1.02

VITA-PLUS przyjmie do współpracy dealerów sprzedaży bezpośredniej. Tel. (058) 775-15-81. 210015

PODATKI - wypełnianie PIT-ów. Starogard, os. Piastów 3/18. 210044

ZATRUDNIĘ kierowcę-handlowca, wykształcenie średnie. Kwidzyn 279 18 68 od 8.00 do 15.00. 180012

ORGANIZUJĘ nabór kandydatów do wykonywania czynności akwizycyjnych związanych z funduszami emerytalnymi. Bezpłatne szkolenie. Kontakt: Kwidzyn, tel. 279 43 76. 03/07/8.02

ZATRUDNIĘ sprzedawcę w hurtowni spożywczej. Kwidzyn, tel. 279 18 68 w godz. 8.00-15.00. 180012a

PRACOWNICY podejmaj pracę budowlane, wszystkie. Rozpędziny 22 k. Kwidzyna. 03/11/8.02

ABSOLWENTKA technikum, kurs komputerowy, pilnie poszukuje pracy. Kwidzyn, tel. 279 67 13. 03/18/8.02

RENOMOWANA firma ubezpieczeniowa zatrudni agentów ubezpieczeniowych - zapewniamy szkolenia. Tel. (055) 272-14-47, 0604-208-786. 150028

AGENCJA „Sziem” zatrudni przedstawicieli handlowych z terenu miasta Starogard Gdański, El-bąg, Kwidzyn, Tczew. Wymagania: wykształcenie min. średnie techniczne lub ogólne, wiek 23-28, posiadanie telefonu, szczegółowe informacje pod nr tel. (055) 272-45-61. 17/VAT

DAM pracę stałą - pracownik leśny - pilarz. Kontakt: 82-200 Malbork (Plaski II), ul. Akademicka 3, soboty i niedziele. 04/05/1.02

ZATRUDNIĘ cukierniką, cukierniczkę lub osobę z przyuczeniem zawodu. Nowy Staw, tel. (055) 271-52-13. 04/23/1.02

ZATRUDNIĘ do pracy kierowcą z busem lub kombi, pracą stałą, zbyt zapewniony. Nowy Staw, tel. (055) 271-52-13. 04/23/1.02

PRZYJMĘ chałupnictwo oprócz szycia. Tel. 0604-466-558. 04/04/3.02

CHAŁUPNICTWO, zbyt gwarantowany umową, urządzenia gratis, dobry zarobek, informację bezpłatnie: Wiesław Borowski, „AVES”, gen. Maczka 18/2 82-200 Malbork. Prosimy o znaczki (3 zł). Kontakt pisemny. 04/08/8.02

„DRINK Bar” - zatrudni atrakcyjne panie. Malbork, tel. 0603-710-080, (055) 272-76-12. 04/25/8.02

DJ-A do prowadzenia dyskotek zatrudni. Wiadomość: tel. 0603-298-838. 04/22/8.02

FIRMA Instrum zatrudni kierownika robót budowlanych, pracowników za stażem w zawodzie hydraulik, uczniów w zawodzie kucharz. Tel. (058) 531-65-71, 531-60-15. 01/44/8.02

ZATRUDNIĘ tech. elektryka z upr. SEP, kontakt osobisty w godz. 8.00 - 9.00. Tczew, ul. Norwida 35. 040057

ZAOPIEKUJĘ się dzieckiem lub starszą osobą. Tel. (058) 533-77-15. 43/55/25.01

ZATRUDNIĘ główną księgową i fakturową. Tel. (058) 777-30-83, od 9.00 do 16.00. 43/2/4.02

POSZUKUJĘ pomocy domowej w Niemczech, wiek 20-30 lat. Tel. 0049-5247-80629. 05/02/8.02

ZATRUDNIĘ magistra i technika farmacji. Tel. (058) 531-75-74. 05/07/8.02

POSIADAM prawo jazdy "B", "C", ładowarki 2,5 m³ Ł-34, koparko-ładowarki na podwoziu kołowym. Tel. (058) 532-27-39. 01/09/2.02

STOLARZ, wyszłt. średnie, doświadczenie, szuka pracy (może poprowadzić stolarnię). Tel. (058) 533-72-07. 5237-43404/98

RENCISTKA zaopekuję się dzieckiem 2, 4-letnim. Tel. (058) 532-05-30. 05/03/2.02

ZAOPIEKUJĘ się dziećmi i oferuję pomoc domową. Tel. (058) 532-59-83. 01/14/1.02

ZATRUDNIĘ fryzjerkę damską. Tczew, tel. (058) 777-03-33. 01/19/1.02

WYNAJMIĘ opiekunkę do dziecka. Tel. 0602-891-784, do 20.00. 01/27/1.02

MOŻLIWOŚĆ dodatkowych wysokich zarobków dla osób komunikatywnych z wykształceniem średnim, również studentów, emeryci, praca jako przedstawiciel funduszu emerytalnego, szwajcarskiego towarzystwa ubezpieczeniowego. Kontakt: tel. (058) 531-11-21, 0602-62-64-74. 01/26/1.02

MASZ JESZCZE SZANSE zdobycia atrakcyjnej pracy powiązanej z dokonującą się reformą ubezpieczeń społecznych, preferujemy osoby ambitne i dynamiczne. Starogard Gd., tel. (058) 562-32-92. Tczew (058) 532-18-41. 040590

SZUKAM pracy jako murarz, kafelkarz, monter płyt g. Tel. (058) 532-06-01. 01/09/26.01

POTRZEBNA pomoc domowa. Tczew, tel. (058) 532-45-85. 01/04/27.01

ZATRUDNIĘ przedstawiciela handlowego - znajomość rynku branży spożywczej z rejonu: Gnień, Kwidzyn, Prabuty, Iława. Tel. kom. 090-389-043. 248/GG

PRACA w kuchni z zakwaterowaniem dla pani samotnej i energicznej od 1.04.99 r. Tel. (055) 247-89-31. PO1159

MOTORYZACYJNE 09

SKRZYŃKA biegów, szyby mercedesa 207. Tel. (058) 532-58-14. 01/18/1.02

AUTO usługi - wynajmę warsztat z narzędziami. Tel. 0603-781-376. 040048

MOTORYZACYJNE usługi 10

SPAWANIE zderzaków, lamp, chłodnic itp., poniedziałek - sobota 9.00 - 17.00, ul. Zachodnia 4, Starogard, tel. (058) 562-77-94, 0604-45-32-33. 210818

MECHANIKA pojazdowa. Przygotowanie pojazdu do badania technicznego. Naprawy bieżące i główne. Dąbrówka Malborska, tel. (055) 277-19-26, 8.00-17.00. 15030

SAMOCHÓD uszkodzony, skroderowany do sprzedaży wyremontujemy, zapłata po sprzedaży. Błacharstwo - lakiernictwo, tel. (055) 271-31-33. 150054

MECHANIKA pojazdowa - codzienne od 17.00 do 21.00. Tczew, tel. (058) 531-26-79. 05/05/8.02

AUTOALARMY, immobilizery, blokadery skrzyni biegów, systemy antyprzynawione, centralzami, radiomontaż. "Phenix", 83-110 Tczew, ul. Jagiellońska 55, tel. 531-12-25. 040104

SAMOCHOZOWE instalacje gazowe - montaż, naprawy Tczew, ul. Wiśłana 9. Tel. 531-24-30. 040083

AUTO-GLAS Malbork - szyby samochodowe: osobowe, ciężarowe, dostawcze - sprzedaż, montaż, serwis opon Debica, autoryzowana stacja. Malbork, ul. Rakowiec 4, tel. (055) 272-82-99. 11 VAT

AUTO-GLAS Tczew - szyby samochodowe: osobowe, ciężarowe, dostawcze - sprzedaż, montaż. Tczew, ul. Głowackiego 6 (STW), tel. (058) 532-01-80, tel. kom. 0601-61-84-73. 11VAT

MOTORYZACYJNE sprzedaż 11

AUDI 100, turbo, benzyna, 1989 r., czerwoną, bogate wyposażenie, 2200 cm³, 16,5 tys. zł - pilnie. Tel. (058) 562-54-65 lub 0602-84-75-92. 02/19/8.02

AUDI 80, 1,8, 1987 r. - sprzedam. Starogard, tel. 0602-832-443. 02/34/8.02

AUDI 100, 2,3 benzyna, składowa 96, cena 12 000. Tel. 0601-66-55-04. 01/06/20.01

SPRZEDAŻ audi 80, rok 1987, 1,8, 115 KM. Tel. (058) 562-59-77, 9.00 - 18.00. 02/33/25.01

AUDI 100, 1989, dużo dodatków, dzwonić po godz. 19.00, tel. (055) 272-66-88. 04/21/8.02

SPRZEDAŻ samochód "Avia" wyprodukta, po remoncie, rok produkcji 1984; awia wyprodukta z HDS-em, do remontu silnika. Tel. (058) 531-20-76. 01/10/1.02



UŻYWANE CZĘŚCI DO SAMOCHODÓW ZACHODNICH

Malbork, al. Wojska Polskiego 90A (teren AGRONY)

tel. (055) 272-33-01 wew. 24, 0-602 669-336

Serdecznie zapraszamy pon.-piątek 8.00-16.00,
soboty 8.00-13.00

17/021

AUTO - CZĘŚCI UŻYWANE I NOWE

DO WSZYSTKICH MAREK SAMOCHODÓW
BARDZO DUŻY WYBÓR
CHŁODNICE, REFLEKTORY, ZDERZAKI,
ELEMENTY BLACHARSKIE I INNE.

TEL. 090 53 73 05, 090 36 24 13
STAROGARD-JANOWO, UL. PELPŃSKA 11

20041

AUTOHANDEL "Fiacik" Tczew,
ul. Gdańska 20 (koło stacji benzynowej) przyjmuje od sprzedawcy, sprzedawcy raty i gotówką. Tel. (058) 533-79-14. 040055

AUTOBUS marki Autosan, rok 1982, odbudowany 1997. Tel. (055) 279 93 06. 03/03/02
BMW 316, rok 1980, benzyna 1.6 na części. BMW 316, rok 1982, benzyna 1.6, białe tablice. Tel. 279 32 78 od 8.00 do 16.00. 03/01/03.02

BMW 730 (3.0), 1988 r., ciemny metalik, skórzana tapicerka, dużo elektrycznych dodatków, ABS, nowe opony - 24 000 zł. Tel. (055) 279 30 76; 0 601 646 851. 180011a

BMW 520i - 150 KM, rocznik 1990, 170 tys. km - sprzedam, cena do negocjacji. Tel. (055) 272-38-13, po godz. 16.00. 04/17/8.02
BMW 524 TD, 1989, 190 000 km - sprzedam. Malbork, tel. (055) 272-34-93. 04/07/5.02

BMW 520i, rok 1988, stan bdb. Tel. 0601-631-148. 04/07/8.02
SPRZEDAM BMW 316, 1978 r. Tel. (058) 588-53-28. 02/13/5.02
SPRZEDAM BMW 520i, sztyberdach, centralzamek, 1982 rok. Tel. (058) 536-77-23. 01/43/8.02

SPRZEDAM BMW 316, 79 r., w dobrym stanie. Tel. (058) 531-01-78. 01/10/8.02

SPRZEDAM citroena C-15, dostawczy, 1,8D, biały, stan bdb., cena 21 000 zł. Tel. (058) 562-53-31, po 18.00 (058) 588-54-43. 02/41/8.02

DAEWOO tico, XI 96 r., 19 500 km, konserwacja, autoalarm, 15 600 zł. Tel. (058) 536-95-66, Miłobądź. 01/09/5.02
DAEWOO nexia, poj. 1500, rok 1997. Tel. (058) 588-52-47. 02/43/1.02

DŹWIG - teleskop jelcz. Tel. 0602-524-734. 02/02/28.01

DT 75, stan dobry. Bukowo 1, Roman Salek, tel. (055) 272-79-31. 04/21/1.02

TRUMIKI bosal
KATALIZATORY
AMORTYZATORY
KOMPUTEROWY TEST SPRAWNOŚCI

SPRZEDAŻ-MONTAŻ
AUTO-ELMAR GDAŃSK
TRAKT Św. Wojciecha 223
tel. 309-02-21
tel. 306-62-22

301/183

SPRZEDAM fiat 125p, rok prod. 1985, stan dobry. Tel. (055) 272-90-26. 04/23/8.02

FIAT 126p, 85r., cena do uzgodnienia. Tel. (055) 273-15-69. 04/27/8.02

FIAT 125p, 1983r., instalacja gazowa. Tel. (055) 273-10-08. 04/03/5.01

FIAT 126p, 1988, 3000 zł. Malbork, tel. (055) 272-62-83. 04/01/5.01

TANIO fiat 126 bis, rok prod. 1990. Tel. (055) 272-41-94. 04/08/1.02

FIAT 126 elx, 03.98, 11 000 km na gwarancji, niebieski, immobiliser, oznakowany. Tel. (055) 272-34-67, po 17.00. 04/09/29.01

FIAT 126p, rok 84, alternator, tylna sztyba ogrzewana, siedzenia lotnicze, kolor metalik. Tczew, tel. (058) 533-73-54. 01/26/8.02

FIAT 126p, rok 1983. Tel. (058) 532-14-05. 01/21/8.02
SPRZEDAM fiat 125p, rocznik 88. Tel. (058) 531-71-21, po 18.00. 01/17/8.02

FIAT ducato maxi, 89. Tel. 0603-12-24-79. 040054

CINQUECENTO 700, 97/98. Tel. (058) 531-12-39. 01/1.02

UNO 1.0, 1996 r. Tel. (058) 533-86-39. 430006

SPRZEDAM fiat 126p, 1988 r. Jabłowo, ul. Osiedlowa 4/5. 02/55/1.02

SPRZEDAM fiat 126p, rok prod. 1988. Tel. (058) 562-98-33. 02/06/29.01

CINQUECENTO 704, 1995 rok. Tel. (058) 588-22-46. 02/02/29.01

FIAT 126p, rok produkcji 1984, cena 1800 zł. Tel. (058) 562-49-01. 02/50/25.01

SPRZEDAM cinquecento 700, 1995 rok, bogato wyposażony plus autoalarm. Starogard Gd., plk. Dąbka 40. 02/32/18.01

FIAT 126p, rok prod. 1993, stan bdb. Tel. (055) 272-65-15. 01/07/25.01

SPRZEDAM 126p, 85 r., cena do uzgodnienia. Tel. (058) 536-95-38. 05/01/27.01

SPRZEDAM fiat uno, 1.4, rok 1995. Tel. (058) 532-56-80. 01/02/29.01

FIAT 126p, rok 1990 - sprzedam. Tel. (058) 531-08-32. 01/02/28.01

SPRZEDAM fiat 126p, 1990 r. Wiad.: tel. (052) 332-73-95. 01/12/8.02

FIAT 126p, 1985 r., stan bardzo dobry. Tel. (058) 531-68-20. 05/01/5.02

F 126p, rocz. 1985, poj. 650, zielono-turkusowy, 2200 zł. Tel. (058) 531-14-82. 01/08/5.02

11 RAT Auto-Tak na malucha, cena do uzgodnienia. Tel. (055) 271-21-84. 01/05/4.02

CINQUECENTO (700), 1993 r., stan bdb. Tel. (058) 532-13-74, po 18.00. 01/02/6.02

SPRZEDAM fiat 126p, rok 87, stan bdb., cena 2,5 tys. Tel. (058) 531-75-07. 01/13/2.02

FIAT 126p, 90 rok. Tel. (058) 532-59-89. 01/08/8.02

CINQUECENTO 704, 1995, metalik, 12 300 zł. Tel. (058) 562-94-53. 02/46/8.02

SPRZEDAM fiat 126p, rok prod. 88. Tel. (058) 588-22-14. 02/63/1.02

SPRZEDAM fiat cinquecento, 1997 XII, 700 cm³, kolor pistacjowy, stan bdb. Tel. (058) 562-53-31, po 18.00 (058) 588-54-43. 02/43/8.02

FIAT ritmo, rok prod. 1981, 1,3, 5 drzwi, zielony metalik, cena 1900 zł. Starogard Gd., tel. (058) 562-43-09. 02/39/8.02

SPRZEDAM fiat 126p, 84 r., cena 900 zł lub zamiennie na fiat 125p. Tel. (058) 562-83-37. 02/31/8.02

SPRZEDAM fiat 126p, 87 r. Starogard Gd., ul. Kryżana 12 (Szarałafi). 02/36/8.02

FIAT cinquecento 704, 1994 r., lub zamiennie na fiat 126p. Tel. (058) 562-23-28. 02/32/8.02

FIAT 126p, 1991 rok, biały, lotnicze fotele, oznakowany, zadbany, 4400 PLN. Tel. (058) 561-32-38. 02/31/8.02

FIAT 126p, 1978 r., nadwozie 1990, palony na kluczyk, nowa deska, 1600 PLN. Tel. (058) 561-32-38. 02/29/8.02

FIAT 126p, 1986/87 r., cena do uzgodnienia. Tel. (058) 561-04-05. 02/28/8.02

CINQUECENTO 900, 1995 rok, alarm z pilotem i inne dodatki. Tel. 0602-62-91-08. 02/22/8.02

CINQUECENTO 700, 1993 r., i właściciel, stan idealny. Tel. (058) 536-10-57. 02/19/8.02

UNO, 1991 r., zakupiony w salonie. Tel. (058) 536-10-57. 02/19/8.02

126p, rok 1984/85, cena 1900 zł. Tel. cent. 975 zamówić 30-12-30. 02/15/8.02

FIAT 126p FL, 1988 r., peine FL, czerwony, cena 3500 zł. Tel. (058) 561-11-72. 02/15/8.02

SPRZEDAM fiat 126p FL, 92 r., czerwony, w dobrym stanie, 5200 zł. Starogard Gd., ul. Lubichowska 101. Tel. (058) 561-34-79. 02/12/8.02

CINQUECENTO 704, 1994 r. zielony metalik. Tel. (058) 561-67-24. 02/08/8.02

SPRZEDAM fiat uno, 1987 r., stan dobry oraz silnik mercedesa 2,2D, do rem., z dokum. Tel. (058) 582-49-78, Skórcz, ul. Hallera 29. 02/07/8.02

FIAT 126p, 1990 FL, I lakier, zadbany, biały. Tel. (058) 561-21-36. 02/06/8.02

FIAT 126p, 89 V, stan bdb. Tel. (058) 562-742, 0603-292-234. 02/05/8.02

SPRZEDAM fiat 126p elegant, 1996 r., bogate wyposażenie, pełna dokumentacja, garażowa, oryginalny lakier. Tel. (058) 561-39-14, 0602-31-28-73. 02/04/8.02

FIAT 126p, 92 r., peine FL, autoalarm, lub zamiana na większy z dopłatą. Tel. (058) 582-12-38. 02/10/5.02

126p FL, 1987 r., st. b. dobry. Starogard Gd., ul. Pelplińska 36. 02/10/5.02

FIAT 126p, 91 r., fotele lotnicze, AA, Lubichowo, tel. (058) 588-51-88. 02/09/5.02

CHROMEX SIENNA GROBLA 7, GDAŃSK
(NA TERENIE ZAKŁADÓW RYBNYCH)

SPRZEDAŻ HURTOWA I DETALICZNA

MĄCZKI RYBNEJ

ZAWARTOŚĆ 100% RYBY

TEL. (058) 301 56 66, 0604 240 337

03/027

FIAT 126p, 1990 r. Tel. (058) 588-30-48. 02/06/5.02

ZAMIENIĘ fiat 126p, 1986 rok na poloneza. Tel. 0602-89-47-28. 02/63/1.02

FIAT 126p, FL, 89 r., po kapitalnym remoncie. Tel. (058) 777-54-22. 05/15/8.02

FIAT 126p - sprzedam, 79 r., pelny FL. Tel. 0604-841-816. 01/52/8.02

ODSPRZEDAM tanio 8 rat w Auto-Tak na uno z możliwością zamiany modelu. Tel. (058) 535-33-32. 01/36/8.02

FIAT 126p, 1986 rok, stan bdb., 2200 zł. Tel. (058) 536-95-21. 01/33/18.02

FIAT 126p, 1996 r. Gliń. Tel. (055) 275 15 24. 03/07a/19.01

FIAT uno 60S, '94. 0 603 314 606. 03/02/20.01

FIAT cinquecento, 1994 r., czerwony, cena 11 900 zł. Tel. 0 603 741 191. 03/15/8.02

FIAT ducato, 94/95, maxi, 37 000, w rozliczeniu osobowy. (055) 261 08 79. 180009

FIAT 126p, rocznik 86, nowa deska, alternator. Cena ok. 2400 zł. Tel. (055) 279 11 22. 03/23/8.02

FIAT uno 60S, rok 1993, centralzam., alarm. Tel. 601 896 335. 03/03/4.02

FIAT 126p, rok 1993. (055) 275 16 82. 03/10/8.02

FORD sierra 1.6, pr. 1992, pierwsza rejestracja 1993, pierwszy właściciel, cena 17 900. Tel. 0 603 741 191. 03/15/8.02

FORD escort, p.1.1, 1983 r., cena 5100 zł. Tel. (058) 588-50-72, Lubichowo. 02/37/8.02

FORD escort, 1100, 1982 r., cena do uzgodnienia. Tel. (058) 561-01-81. 02/26/8.02

SPRZEDAM ford escorta, 1,6 diesel, 1988 r., stan bardzo dobry, składak, kolor czerwony. Tel. (058) 562-38-06. 02/50/8.02

FORD granada, 83 r., dodatki, I rejestracja 98r., 5 tys. Tel. (055) 272-56-33. 04/09/4.01

FORD escort, 86 rok, biały, 5-drzwiowy, 5-biegowy, 1,6D, stan b. dobry, 9,5 tys. zł. Tczew, tel. (058) 531-54-32. 05/03/8.02

FORD escort, I rejestracja II 98, 1600 cm³, 16V, poduszka kierowcy, centralny zamek, immobilizer, 5-drzwiowy. Kontakt: od poniedziałku do piątku w godz. 7.00 - 15.00, tel. (058) 531-18-84. 040058

SPRZEDAM ford escorta, 1,1, rok prod. 1982. Tel. (058) 535-33-32. 01/36/8.02

FORD escort, rok 89, poj. 1600i, 5-drzwiowy, czerwony, stan b. dobry. Tel. (058) 531-51-82, po 17.00. 01/09/8.02

FORD escort 1,3, X 1980, czerwony, welurowa tapicerka, stan dobry. Tel. (058) 531-43-33. 01/03/5.02

FORD fiesta, 1981 r., poj. 950, stan dobry, zadbany, pilnie sprzedam, cena 4500. Tel. (058) 582-45-07. P01166

FORD transit, 87 r., poj. 2000 benz., oszklony, wersja podstawowa, towarowo-osobowy, stan dobry. Tel. (058) 536-22-61. 01/06/28.01

SPRZEDAM hondę accord, po wypadku. Tel. (058) 531-29-42, po 18.00. 01/12/2.02

HYUNDAI pony 1,3, 1991 r. Tel. (055) 279 62 84. 03/24/8.02

IFA L-50, 1979 r., ciągnik siodłowy, silnik Leyland plus naczepa 9 t; autosan, rok 1990, nowa plan-deka, stan dobry. Całość 10 000 zł lub osobno. Tel. (055) 279 30 76 po 20.00; 0 601 646 851. 180011b

SPRZEDAM jelcza C317D, 82 r. + naczepa Zręb 18t. Tel. (058) 535-14-64. 01/15/2.02

SPRZEDAM ciągniki siodłowe: jelcz 317 x 2, liaz, jelcz 620 - trzyosobowy, jelcz 420, interkoler, naczepa kon. 40. Tel. 0602-38-51-49. 040027

JELCZ turbo, ciągnik siodłowy, stan dobry - sprzedam w całości lub na części. Tel. 0602-70-72-62. 01/25/8.02

JELCZ 317 wywrotka + przyczepa HL 8t. stan bdb. Tel. 0602-680-373. 04/31/25.01

KAMAZ wywrotka, 1985 r., stan bdb. Tel. 0601-956-989, (055) 272-12-25. 04/04/4.02

KONTENER TIR, 6 m. dl. Lubichowo, tel. (058) 588-53-33. 02/04/5.02

LINCOLN continental 90 r. 32 000. (055) 261 08 79, po 20.00. 180009f

LINCOLN continental 89 r. na części, zarejestrowany. (055) 261 08 79, po 20.00. 180017b

ŁADA samara 1300, trzydrzwiowy, rok produkcji 1990, cena 8000. Tel. (058) 532-16-93. 01/04/5.02

SPRZEDAM mazdę 323 kombi, 1,7D, 88 r.prod. Tel. (055) 272-27-42. 04/05/29.01

CZĘŚCI używane mazdy E-1600, 1981 - 83. Tel. (055) 272-29-32. 04/01/27.01

MAZDA E-1600, 1981, blaszak. Tel. (055) 272-29-32. 04/01/27.01

MB-100, rok 1993, przebieg 175 tys., biały, maxi, stan bdb., cena 26 500 zł. Tel. 0601-674-585, (055) 273-11-68. 04/26/8.02

MERCEDES 210D, poj. 2,9, podwojona kabina, 6 miejsc, skrzynia 2,9 m, 1,1 tony, cena 30 000 zł. Tel. 0602-689-694. 02/01/9.02

MERCEDES 123, 80 r., 240D. Tel. 0602-102-032. 04/01/1.02

MERCEDES 208, 1994, przedłużony, podwyższony. Tel. (055) 272-14-37, 0602-663-647. 04/09/27.02

PH „RYDWAN”
AUTO KOMIS
Malbork, ul. Wałowa 22

- sprzedaj komisową,
- zamiany,
- kupujemy samochody za gotówkę

- dogodne warunki ratalne,
- misa prowizja.

Czynne pn.-sob. 10.00 - 16.00,
niedz. 12.00 - 16.00
tel. 0601 622 268, 0601 670 805

MERCEDES 123, 2000, rok 1981, stan b. dobry Hajduk F., Rudno, ul. Polna 5. 01/19/02
MERCEDES 300D, rok 1980. Tel. (058) 533-79-75. 01/06/26.01
MERCEDES 123D, 240 diesla, 1978 rok, 3500 złotych, do remontu. Tel. 0602-57-40-11. 02/13/8.02

SPRZEDAM mercedesa 209, 1986, podwyższony, stan b. dobry, garażowany. German Bogdan, Pełplin, ul. Mickiewicza 7, Tel. 0601-65-70-75. 02/05/2.02
MERCEDES 123, kombi, 2,0 benzyna, rok 1985 grudzień, biała tablica. Tel. 0602-81-43-98. 01/38/8.02

MERCEDES 407 D, 78 r., widlak rak 7. (055) 275 76 24. 03/04/1.02

MITSUBISHI staron, rok 1987, skóra, klima, el. szyby, tempomat, kolor czerwony, atrakcyjny wygląd, sportowy, cena do uzgodnienia. Tel. (055) 279 22 71. 03/06/29.01

NISSAN sunny, rok 1985, poj. 1,7. Tel. (058) 562-73-48. 02/24/8.02

NISSAN primera kombi, 91 r., 2,0 diesel kombi - sprzedam lub zamienię na droższy kombi z dopłatą. Tel. (058) 533-74-18. 01/35/8.01

SPRZEDAM naczępę kontenerową 20t oraz przyczepę 10 t. Tel. (058) 561-21-56, 561-04-23. 02/25/8.02

NACZĘPA jumbo, pod plandeką 1260, stan bdb. lub zamienię. Tel. (058) 536-77-23. 01/32/1.02

NACZĘPA autosan D-11, 1990, ładowność 9 t, nowa plandeka, stan dobry. 5 000 zł. Tel. (055) 279 30 76 po 20.00; 0 601 646 851. 180011

OPEL vectra 2,0 CDX, rok 1994, bogata wersja. (055) 279 79 57. 03/12/8.02

SPRZEDAM opła omegę kombi, 1993 r., 117 tys. km, ABS, AA, R, CZ, S, WS, EW, 25 tys. zł. Tel. (058) 531-57-15. 01/22/8.02

SPRZEDAM opła kadetka kombi, 1,4i (silnik astry), 1991 r., stan bardzo dobry, cena do uzgodnienia. Tel. (058) 532-06-42 lub 531-02-81. 01/07/8.02

OPEL corsa combo, 1,4i, towarowo-osobowy, 1994 r., lub zamiana. Tel. (058) 531-00-51. 01/01/8.02

OPEL kadett, 1,6D, 85 r. Tel. (058) 532-43-42, 0604-31-78-34. 01/13/1.02

SPRZEDAM opła kadetka 1,4i, rok 1990 lub zamienię na kombi. Tel. 0602-661-982. 02/52/1.02

SPRZEDAM opła combo, dostawczy, 1996 rok, 1,7D, kolor biały, kupiony w salonie, 27 500. Tel. (058) 562-53-31, po 18.00 (058) 588-54-43. 02/14/8.02

SPRZEDAM opła kadetka, rok prod. 1983/85, po godz. 16.00. Starogard, tel. 0601-42-95-02. 02/29/8.02

OPEL astrę, p. 1,4, 1996 r., sedan. Tel. (058) 562-61-28. 02/37/8.02

SPRZEDAM opła astrę, 1993 r., poj. 1600 cm³, cena do uzgodnienia. Tel. (058) 561-34-86. 02/34/8.02

OPEL kadett GSI, 1987 r., stan bdb. Tel. (058) 562-15-78 lub 0602-57-40-11. 02/14/8.02

OPEL kadett, poj. 1,3, benzyna, kombi, rok prod. 82. Tel. (058) 565-75-43. 02/17/8.02

OPEL ascona, 1,6 diesla, rok 1984, cena 6300 zł. Tczew, tel. (058) 531-12-11. 01/38/8.02

OPEL ascona, 1982/83, 1,6 cm³, benzyna + gaz, cena 4 900 zł. Sztum, ul. Reja 21/A/25, tel. 0604-238-419. 04/09/8.02

OPEL ascona 1,6, 83 r. - sprzedam, zamienię na 126p. Tel. (055) 273-21-28. 04/8.02

OPEL astrę 1,7TD, kombi, rok 1995. Tel. (055) 272-52-10. 04/15/1.02

OPEL vectra, 1991, ciemny grafit, cena 19 500 zł. Tel. (055) 272-42-70. 04/10/5.01

OPEL kadett, 1986 r., sedan. Malbork, tel. (055) 273-21-61. 04/19/8.02

POLONEZ 1,5 GLE 1994 r. Tel. 0 601 650 152. 03/25/8.02

POLONEZ 1,6, 1994r., stan bdb, cena 9.6 tys. Tel. 0601-970-364. 04/04/4.02

POLONEZ caro, 1996r. Tel. (055) 272-72-34, po 16.00. 04/05/3.01

POLONEZ truck, 1994. Tel. (055) 272-90-78, 0601-233-451. 04/01/2.02

POLONEZ 1,6 SLE, 1989, garażowany. Tel. (055) 272-46-84. 04/24/8.02

POLONEZ 1989 r., w dobrym stanie, cena 3500 zł. Tel. (058) 588-28-15. 02/33/8.02

POLONEZ caro 1,6, 1994 r., metalik, alarm na pilota, central., alufelgi, zadbane. Tel. (058) 561-11-72. 02/15/8.02

POLONEZ 1,5 cm³, 1992 r. Tel. 0601-68-69-81 kontakt, cena 7000 zł. 02/02/5.02

SPRZEDAM poloneza caro 1,6, rocz. 94, garażowany, blokada Tytan-lock pierwszy właściciel, stan bardzo dobry. Tel. (058) 562-94-99. 02/10/4.02

POLONEZ caro 1,6 GLI, 1997 rok prod., przeb. 4 tys. km, zielony metalik, cena 14 300 zł. Tel. (058) 531-10-94. 01/29/1.02

POLONEZ truck, 1993 r., benzyna-gaz. Tel. (058) 531-40-01, 0604-866-797. 01/08/1.02

POLONEZ GLE 1,6, 90 r., stan b. dobry (przejściówka). Tel. (058) 562-12-04. 02/13/1.02

SPRZEDAM samochód "Polonez Truck", rok produkcji 1994. Proszę o kontakt telefoniczny do godz. 15.30 pod nr tel. (058) 561-29-18. 210021

PEUGEOT 1,9 TD, 1995 r. Tel. (058) 531-12-39. 01/47/8.02

SPRZEDAM przyczepę HL, szt. 2. Tel. 0604-425-503. 04/05/18.01

RENAULT rapid, rok 1995, przebieg 60 tys., 1,9D, biały, stan bdb., nierejestrowany, cena 18 000. Tel. 0601-674-585, (055) 273-11-68. 04/26/8.02

RENAULT 21 nevada, kombi, 1988 r., diesla 2,1 - sprzedam. Tel. (058) 561-36-22. 02/18/8.02

RENAULT laguna, poj. 2l, rok prod. 1994, stan b. dobry - sprzedam. Tel. (058) 562-49-85. 02/15/5.02

RENAULT laguna, 1,8, 1994 r., lub zamiana na tańszy. Tel. 0602-81-43-98. 01/37/8.02

RENAULT 21, poj. 1,7, benzyna-wtrysk, 125 tys. km, 9,5 tys. zł, rok prod. 1987. Tczew, tel. (058) 532-71-80. 01/04/28.01

SPRZEDAM lub zamienię renault 19, 93 r., 1,7, bogate wyposażenie na 126p lub innego. Tel. (058) 535-14-64. 01/15/2.02

TANIO skodę 105S, 1983 r. Tel. (058) 533-73-28, po 17.00. 01/02/5.02

SPRZEDAM skodę 105, rocz. 83. Tel. (058) 531-66-91, po 16.00. 01/17/2.02

SPRZEDAM skodę 105, rocz. 83. Tel. (058) 532-52-46, po godz. 16.00. 01/16/2.02

SKODA favorit, 1992 LS, stan b. dobry. Tel. (058) 562-94-53. 02/26/8.02

SPRZEDAM skodę 105S, rok 1983. Tel. (058) 588-25-94. 02/30/8.02

SKODA favorit, kol. wiśniowy, rok 1990/91. Tel. 0601-67-15-18. 02/23/8.02

SKODA favorit, 1992 r., stan bardzo dobry. Tel. (058) 536-10-57. 02/19/8.02

SPRZEDAM skodę 105L, 1986 r. Tel. (058) 562-89-69. 02/05/5.02

SKODA 105L, 1988 r., cena 3,7 tys. Tel. (058) 562-98-09. 02/09/4.02

SKODA favorit, 1991 r. - sprzedam. Tel. (055) 271-35-33 wew. 34, od 8.00 do 15.00. 01/50/8.02

FELICIA pick-up, 1996 r. Możliwość rat. (055) 279 44 46; 279 49 79. 03/21/8.02

PILNIE sprzedam skodę felicię 1,3 LXI, rok 1997, stan b. dobry. Cena 22 800 zł. Tel. (055) 279 41 43 lub 0 601 976 045. 03/26/8.02

SAAB 9000, pr. 1991, pełne wyposażenie. Tel. 0 603 741 191. 03/15/8.02

SPRZEDAM stara 28 z silnikiem Leylanda + przyczepa dłużycowa + C360 do remontu. Tel. (058) 536-40-33. 01/07/2.02

SEAT toledo (volkswagen), 1,6 benz., 92 r., stan bdb., cena 18 000 zł. Gniew, tel. (058) 535-22-19. 04/10.01

SEAT toledo, rok prod. 1993, 1,6 benz., czarny, stan b. dobry, cena 22 800 zł. Tel. (058) 582-48-93, 0604-46-95-32, po godz. 19.00. 02/02/2.02

TOYOTA corolla, 1989/1,8D, zakupiona w salonie. Tel. (058) 588-50-72, Lubichowo. 02/37/8.02

TOYOTA camry - kombi, 2,0TD, 88 r., WK, H, 14 900 zł. Tczew, tel. (058) 777-00-91. 01/20/1.02

TARPAN, rok 1980. Tomasz Trzaska, Kanić 22, gm. Sadlinki. 03/04/29.01

SPRZEDAM trabanta, rok 1989. Tel. (058) 532-48-51. 05/04/1.02

TARPAN, 1989 r., po remoncie, cena 2 200 zł. Tel. (055) 272-13-85. 04/25/8.02

TARPAN 1985, F 237 skrzyniowy, silnik po remoncie. Władomość: tel. (055) 272-24-55. 04/08/26.01

SPRZEDAM samochód UAZ, poj. 2 500, przebieg 12 tys. km, cena 12 500 zł, oprócz plandeki i karo-serii wszystko nowe, oryginalne, zapasowe 4 szt. opon nowych. Tel. (055) 272-59-32 prac. (055) 272-68-85 po 18.00. 04/03/8.02

VW jetta III 2,0 I, 1994, wspomaganie, klimat., centralny zamek. Tel. (055) 272-41-89. 04/02/2.02

VW transporter, 1988, 1,7 diesla, blaszak, podwyższony, kabina 2-osobowa, białe tablice, stan bdb., cena 9 000 zł. Tel. (055) 272-77-42. 04/20/8.02

VW polo 1,3, 91r. kombi, 100 tys. km, stan bardzo dobry. Tel. (055) 272-15-31. 04/02/3.02

GOLF 1,6 diesla, w całości. Tel. (058) 588-50-72, Lubichowo. 02/37/8.02

SPRZEDAM VW passata, 1993 r., limuzyna, poj. 1800 cm³, cena do uzgodnienia. Tel. (058) 561-34-82. 02/34/8.02

VW golfa II, 1983/84, 5 skrzynia, immobilizer, ciemny metalik, 1,6 benzyna, stan dobry, 8800 PLN. Tel. (058) 561-32-38. 02/30/8.02

VW passat, poj. 2,0, 1990, ABS, wsp. kierownicy, welury, hak, centr. zamek, alarm, panel Sony, 134 000 km, cena 20 900 zł. Tel. 0603-383-676, (058) 561-29-83. 02/12/5.02

VW golf, 1982 r., 1,1 benzyna, stan dobry, cena 5700 zł. Starogard Gd., ul. Ceynowy 12 a, tel. (058) 562-61-22. 02/11/4.02

VW golf III, poj. 1,8, 1992 r., pięciodrzwiowy, granat, stan b., dobry. Tel. (058) 582-42-06. 02/04/2.02

VW golf I, 1980 r., poj. 1,1. Tel. (058) 562-84-50. 02/60/8.02

VW passat 1,8 CL, 91 r., sprawa-dzony w całości, zadbane, dodatki. Dzwonić po 18.30, tel. (058) 532-27-21. 05/13/8.02

VW polo, 83 r., stan bdb., cena 850 DM. Tel. 0604-823-333. 05/9/8.02

VW passat kombi, 1,6D, 83 r., stan bdb., cena 8000 zł. Tczew, tel. (058) 777-27-07. 01/34/8.02

GOLF II, 1,6 benzyna, na białych tablicach, rok 1986. Tel. 535-29-11, VW passat, 1,6 benzyna, na białych tablicach, rok 1982. Tel. 535-29-11. 01/17/8.02

VW polo, 1,3i, G40, coupe, alufelgi, sportowe zawieszenie, 115 KM - sprzedam. Tel. (058) 531-00-51. 01/01/8.02

VW T-4, 1,9D, 91 r., osobowy, 27 500 zł. Tczew, tel. (058) 531-19-28. 01/05/5.02

VOLKSWAGEN golf, 1,5D, 1977 r., 4-drzwiowy, granatowy metalik, szyberdach, hak. Tel. grzechn. Tczew (058) 531-35-26. 01/01/2.02

SPRZEDAM VW golfa II, rok prod. 1989. Tel. (058) 562-98-33. 02/05/29.01

SPRZEDAM VW polo, 83 r., poj. 1,1, coupe, 2200 zł, na białych tablicach. Tel. (058) 561-01-68, 562-34-35. 02/03/29.01

VW transporter T4, 2,4D, 1995 rok, 6-osobowy lub zamienię na VW passata kombi. Tel. 0602-15-70-76 lub po 18.00 531-36-04. 01/03/28.01

VOLKSWAGEN garbus 1302, rok 1971 r., silnik po remoncie. Godziszewo, Mariana 3. 01/09/19.01

VW passat 1,8, '92, sprzedawany w całości. Tel. 0 602 747 825. 03/11/18.01

VW golf 1,5 automat, 1979, stan b. dobry, cena 3 200. Tel. 275 11 75, po 18.00. 03/01/8.02

VW golf 1,3, rok 1990, cena 13 400 zł. Możliwość rat. (055) 279 18 76. 03/05/5.02

ŻUK A-11, rok 1984; fiat 126p rok 1981. Obory 9 k. Kwidzyna. 03/05/4.02

SPRZEDAM żuka, nysę, silnik do multikara. Tel. (055) 275 65 61. 03/01/21.01

ŻUK 03 skrzyniak, 1988 r., cena 3100. Tel. 275 76 93. 03/04/28.01

ŻUKA A3, skrzyniowy, ciągnik C-330. Bobowo, Ogrodowa 5 (gm. Starogard). 02/02/4.02



AUTA powypadkowe do remontu. Ełbląg, tel. 090 55 34 09
KĄDZE auto powypadkowe do remontu. Tczew, tel. 090 26 72 15.
AUTA powypadkowe do remontu. Ełbląg, tel. 090 55 34 09.
SKUP aut powypadkowych do remontu. tel. 0601 633 233

KUPIE po rozsądnej cenie fiata 126p, uno, punto, skodę 120, favorit, felicię, inne marki, mogą być uszkodzone. Tel. (058) 561-39-14, 0602-31-28-73. 02/03/8.02

KUPIE sztaplarkę o udźwign. 2,5 - 3,5 tony. Tel. (058) 588-22-40, do godz. 16.00. 02/10/27.01

KUPIE mercedesa 207, do remontu lub po wypadku. Tel. 0602-34-74-28. 02/40/25.01

AUTO powypadkowe, skodorowane - kupię. Tel. (058) 562-17-11. 02/10/25.01

AUTA powypadkowe lub spalone - kupię. 0 90 290 721. 180122 V

ABSOLUTNIE każde auto powypadkowe lub do remontu - kupię. 0 602 506 359. 180122a

AUTA powypadkowe osobowe lub dostawcze - kupię (najwyższe ceny). 0 90 275 372. 180122b

SKUP aut powypadkowych. 0 602 222 709. 180122c

KĄDZY samochód skodorowany, zniszczony lub powypadkowy - kupię (płatne gotówką). 0 602 483 765. 180122 d

KĄDZE auto spalone, rozbite, do remontu - kupię. 0 90 674 936. 180122e

KUPIE samochody powypadkowe - stan objętny. 0 601 624 184. 180122f

AUTA do remontu lub powypadkowe - kupię. 0 602 189 334. 180122g

AUTA zachodnie po wypadku - kupię. 0 602 599 678. 180122h

FIAT 126p do 1500 zł - kupię. (055) 279 20 62. 180007c

AUTA powypadkowe, skodorowane - kupię. (055) 279 59 20. 03/14/25.01

AUTO złom - skup samochodów, sprzedaż części; opony używane od 12" do 15". Tel. 279 09 47, 0 90 677 283, Maresa, ul. Długa 51. 03/02/26.01

SAMOCZÓD do remontu po wypadku - kupię. Tel. (055) 271-31-33. 04/35/25.01

SAMOCZODY na części. Tel. (058) 531-25-87. 01/49/1.02

SPRZĘ

SPRZEDAM kabinę kompletną do C-360. Nebrowo W., tel. (055) 275 15 32. 03/14/8.02

SPRZEDAM Bizon Super, stan dobry oraz prasę Forschnit. Tel. (055) 271-35-87. 04/09/25.01

DOJARKA „Alfa” lava 1 tys., plug 3 - skibowy 1 tys., dojarka przeznaczone 600 zł, dmuchawa do siana z silnikiem 1 200 zł, możliwość rozłączenia zbożem lub duży plug 5 - skibowy. Tel. (055) 272-69-98, wieczorem. 04/01/18.02

SPRZEDAM ciągnik C-330M, rok produkcji 1989, stan b. dobry. Tel. (055) 272-69-84. 04/18/8.02

URSUS C-360, rok prod. 1985. Tel. (055) 272-13-14. 04/18/8.02

SYNDYK sprzedaje sprzęt laboratoryjny do badania jakości zbóż, sprzęt rolniczy, w tym: kombajn zbożowy „Deutz - Fahr”, typ 4075 HTS, 1992 r., dojarkę przędzową firmy „Westfalia” na 121 szt., rok prod. 1998, dojarkę mechaniczną „Impulsa”, schładzalnik do mleka, wyposażenie warsztatu ślusarskiego. Sprzedaż odbędzie się w dniu 19.02 w PPHU „Robpol” w Robitach, koło Pasłęka. Tel. (055) 248-29-76. 17/00/46

SPRZEDAM dojarkę koniową, 2 myjnie, opiekacz do buraków, kosiarkę rotacyjną, przetrząsaczko-zgarniaczkę, silos zbożowy. Tel. (058) 536-92-38. 01/39/8.02

GNIOTOWNIKI - sprzedaż. Tel. (058) 532-27-39, 0602-899-069. 01/49/8.02

SPRZEDAM pszenicę jarą do siewu, beczkowóz. Tel. (058) 531-08-21. 01/32/8.02

SPRZEDAM kombajn zbożowy „Class”. Tel. (058) 535-14-96. 01/11/19.01

SPRZEDAM małą kosiarkę rotacyjną do remontu. Tel. (055) 247-14-61. 12/02

SPRZEDAM przyczepę: 6 t, sztywna, stan dobry i 3,5 t, sztywna do remontu. Tel. (058) 536-85-22. 01/28/1.02

SPRZEDAM koparkę Białorus, 1990 r. Tel. (058) 531-08-21, 0601-96-86-38. 01/04/25.01

SPRZEDAM naczepe „Zremb”, plandekowana, 18 t. Tel. (058) 536-43-58. 01/23/18.01

BIZON, 1984 r., Neptun 413. Tel. (056) 498-00-82. 250/GG

SPRZEDAM prasę do słomy, prod. angielskiej w bardzo dobrym stanie. Tel. (058) 561-92-40, 0604-41-30-90. PO1164

ROŻNE 14

ODDAM ziemię z wykopu. Tel. (058) 562-67-19. 02/14/5.02

KOŃ, koza, bryczka, sanie, siodło, uprzęż, razem 5000 zł. Tel. (058) 588-13-69. 02/16/5.02

SPRZEDAM wannę rogową, nową, 1,5 x 1 m, cena 300 zł. Tel. (058) 588-02-32. 02/03/5.02

POSZUKUJĘ współnika - posiadam magazyn 450 m² (przejezdny TIR-em), biuro ogrzew. - z możliwością prowadzenia każdej działalności, lub wynajmę. Tel. (055) 275 12 36. 180014

UBEZPIECZENIA na życie, polisy emerytalne, polisy dla dzieci. Tel. (055) 272-72-32. 04/03/28.01

ZESPÓŁ muzyczny. Tel. (055) 272-42-49, 272-61-35. 04/10/8.02

SPRZEDAM przedpłaty na samochód „Daewoo”. Tel. (058) 531-69-41. 05/11/8.02

KREDYTY gotówkowe (bez poręczycieli do 8000 - oferta dla małżeństw). Tczew, ul. Jagiellońska 55, tel. (058) 777-00-57, 0602-197-948, 11.00 - 17.00. 02/00/9

PUB „ALDONA” mieszczący się przy ul. Wojska Polskiego 17 zaprasza chętnych na wieczór walentynkowy 13.02.99 r. Gwarantujemy dobrą muzykę, przyjdź a przekonasz się sam. Informacji udzielamy pod numerem telefonu 531-48-04 w godz. od 15.00 do 19.00. 04/01/05

KREDYTY gotówkowe, plac Hallera 23. Tel. (058) 532-06-80, 306-05-20. 05/09/1.02

BEZPOŚREDNI importer zegarków z Hong-Kongu poszukuje dystrybutorów hurtowych i detalicznych. Tel./fax 235-66-66. 4900/20

AEROBIC. Poniedziałek, środa 18.45, Szkoła Podstawowa nr 11. 34/0001

ZESPÓŁ muzyczny - wideofilmowanie. Tel. (058) 536-32-90. 22/7/98

ZWIERZĘTA 15

KURKI odchowane w ciągłej sprzedaży. Marek Wąs, Zielona Góra 2, gm. Lubichowo. 02/01/5.02

SPRZEDAM owczarka niemieckiego, 14 miesięcy, rottweilera, 5 miesięcy - suka. Tania. Tel. (058) 562-83-37. 02/38/8.02

WYŁĘGARNIA Piskląt w Szpegawsku przyjmuje zamówienia na drob jednocienki: kurki, kurczęta ogólnoużytkowe, gęsi, kaczkę i indyki (kogutki gratis). Odchowalna kurczą 5-tygodniowych przyjmuje zapisy. Tel. (058) 562-14-55. 21/0053

SPRZEDAM szczenięta golden retriever - tania. Tel. (055) 275 19 65. 03/07/1.02

ROTTWEILERY - szczenięta, młodzież oraz dorosłe - sprzedam. Kwidzyn (055) 279 41 10; 0 601 648 698. 03/16a/1.02

SPRZEDAM odchowanego szczeniaka - bokserka. Tel. (055) 279 56 72. 03/09/8.02

SPRZEDAM trzy krowy cielne. Rozpędziny 22 kg. Kwidzyn. 02/39/8.02

SPRZEDAM klatkę roczną, konia polskiego. Tel. (055) 272-90-26. 04/04/8.01

PILNIE sprzedam dwa konie i kuca. Wiadomość: M. Rohde, ul. Wiosenna 3, Malbork. 04/06/4.02

SUCZKI dobermana 5-miesięczne - sprzedam. Tel. (055) 272-14-94. 04/11/8.02

SPRZEDAM krowę wysoko cielną. Tel. (058) 536-92-61. 01/01/9.02

SPRZEDAM 2 kozy kotne. Tel. (058) 536-92-38. 01/39/8.02

SPRZEDAM krowę wysoko cielną. Tel. (058) 536-85-22, po 20.00. 01/48/8.02

SPRZEDAM krowę cielną. Tel. 0603-272-456, po 17.00. 01/11/2.02

ROTTWEILER - suczka 4-miesięczna - tania. Tel. (055) 271-21-09. 01/05/1.02

SPRZEDAM boksera rocznego, ładny i sympatyczny, 200 zł. Tczew, tel. (058) 531-31-81. 01/36/1.02

SPRZEDAM jalowicę wysoko cielną. Tel. (058) 536-77-19. 01/04/29.01

KURKI 10-tygodniowe, szczepione - sprzedaję w cenie 8 zł sztuka. Tel. 0602-883-233. PO1151

100% SPRZEDAŻ 16

BLACHODACHÓWKI i blachy trapezowe oferuje dealer firmy Dablex - blachy na dachy, dachówki cementowe Basy i ceramiczne, onduline, akcesoria dekarskie, ornymowanie Plastom, okna Velux - ceny producentów, gotówka lub raty, sprzedaż - montaż. Dach Serwis, tel. 0602-64-30-06. 04/38

WIĘZIE Dióra + kolumny. Tel. (058) 562-84-50. 02/49/8.02

KOMPUTER IBM 486 DX2 z monitorem kolorowym, 950 zł; Amiga 600 - 350 zł. Tel. (058) 561-31-88. 02/04/4.02

KOMPUTER, w tym monitor kolor 14". Tel. (058) 562-94-16. 02/05/4.02

TOKARKE do drewna, obrabiaczka do ziemniaków, automat do lodów produkcji NRD - tania sprzedaż. Tel. (058) 582-14-20. 02/06/4.02

SPRZEDAM siano. Wiadomość: tel. (058) 582-14-67. 02/07/4.02

SPRZEDAM maszynę dziewiarską „Brother”. Starogard, tel. (058) 563-92-23. 02/11/5.02

PIŁĘ fabryczną DMFA-35 oraz okleinarkę wąskich płaszczyzn - sprzedam. Tel. (058) 562-49-85. 02/15/5.02

KOPARKO ładowarka „Ford”. Tel. 0602-77-80-75. 02/09/8.02

KOMPUTERY Pentium 166 MHX, 486 DX4/100. Starogard, tel. (058) 561-35-64. 02/11/8.02

SUKNIĘ ślubną rozm. 38 - tania. Tel. (058) 565-75-43. 02/16/8.02

SPRZEDAM zboże paszowe. Tel. cent. 975, zamówić 30-12-30, Przerębska Huta nr 5, gm. Skarszewy. 02/19/8.02

SPRZEDAM pustaki keramzytowe - tania, 1000 szt. Tel. kom. 0602-37-35-44. 02/21/8.02

WYPOSAŻENIE sklepu odzieżowego, z lustrem, przymierzalnią, wieszaki nowe. Starogard, tel. (058) 562-43-09. 02/39/8.02

ANTYKI różne: meble, lustra, obrazy, książki, nuty - najchętniej całość z powodu zmiany mieszkania. Starogard Gd., tel. (058) 562-43-09. 02/39/8.02

PRALKĘ Tamat 500, cena 200 zł. Starogard Gd., tel. (058) 562-43-09. 02/39/8.02

SPRZEDAM pilarkę Husqvarna 254. Tel. (058) 587-85-82, Czarna Woda. 02/40/8.02

„JANKOM” kotły co, bojler, producent Jan Wieczorkiewicz, Skońska 12, Starogard, tel. 0602-83-24-43. 02/34/8.02

PARKIET „Mat-Bud” największa hurtownia w Trójmieście. Największy wybór. Hurt-detal. Transport. Nowość - woskowanie parkietu, 663-03-85. 30/06/30/172

PHU HAS COLD s.c. MALBORK-RAKOWIEC (Pasek) Wyjście na E-drogę „MAGALIN”
URZĄDZENIA CHŁODNICZE I GASTRONOMICZNE
MEBLE SKLEPOWE
WAGI ELEKTRONICZNE
Zapraszamy codziennie w godz. 8.00-16.00, soboty 8.00-13.00
tel./fax (055) 272 76 03

ZIEMNIANKI jadalne „Sante” - sprzedam. Tel. (058) 588-45-74. 02 68 25 01

PRZYCZEPĘ handlową oraz kiosk aluminiowy - sprzedam. Tel. (058) 561-03-52. 02/08/1.02

SPRZEDAM pralki wąskie i szerokie, 40 cm i 60 cm, plus gwarancja. Tel. 0601-61-58-49. 02/18/1.02

SPRZEDAM przyczepkę samochodową Bobowo, ul. Zachodnia 7. 02/22/1.02

SPRZEDAM ziemię 1,5 ha, ciekawa połozenie, rzeka Wda. Tel. (058) 587-18-40. 02/59/25.01

TAPIECERKA skórzana 1, 2, 3. Tel. (058) 687-61-73. 21/0050

MEBLE skórzane na stoleżu dębowym, 1600 zł. Tel. (058) 588-25-23. 21/0054

ODZIEŻ robocza + nadruki. Tel./fax (058) 562-29-19. 02/03/7.01

PPHU „JANKA” producent oferuje ogrodzenia betonowe, tania i estetyczne, pustaki różnego rodzaju, transport żwiru, tapicerka, sofy 3+2+1, rogówki, kpl. wypożyczynkowe. Starogard, ul. Skońska 20 koło POM-u, tel. (058) 562-86-19. 21/0007

SELER - większa ilość. Kwidzyn (055) 279 72 11, wieczorem. 03/20/25.01

SPRZEDAM urządzenie do hydromasażu wodnego, nowe, tania. Tel. (055) 279 46 21. 03/05/29.01

SPRZEDAM używaną ładę chłodniczą i zamrażarkę. Kwidzyn, ul. Mickiewicza 60, tel. 279 65 74. 03/08/1.02

PIECE do tuneli foliowych, 2 szt. - tania. 0 602 800 901. 3/14/1.02

SZAFKA chłodnicza, dwudrzwiowa, oszklona. (055) 279 68 35. 03/06/8.02

SPRZEDAM opony - wszystkie rozmiary, ceny hurtowe. Tel. 279 66 88. 03/27a/8.02

ZAMRAŻARKI sklepowe, regały sklepowe - sprzedam. Kwidzyn 0 603 216 900. 03/07/5.02

SPRZEDAM: spawarkę wirową, betoniarke na 220V, łódź wiosłową z plastiku. Kwidzyn, ul. Spółdzielcza 14/14. 03/03/8.02

SKLEPOWA ŁADĘ chłodniczą wiotrynową BYFUCH (190 cm długości), rok prod 1996. Tel. (055) 272-34-71. 15/0012

SPRZEDAM kiosk spożywczy z lokalizacją. Tel. (055) 272-68-28, po 17.00. 04/07/13.01

FIRMA HANDLOWO-USŁUGOWA
ARKTYKA
- sprzedajemy chłodnicze urządzenia sklepowe oraz wagi, krajalinice.
Montujemy ciągi chłodnicze i zapewniamy serwis.
Raty-leasing.
Os. Szpegawa 1, Tczewa tel. 533-79-93. 03/446/030635

Okna PCV
PHU „HiK”
• sprzedaż • montaż
WYPELNIANIE SZYB ARGONEM GRATIS!
Malbork, ul. Szoska 5, tel. (055) 272-62-98
Elbląg - Hala Gólna, box 10, tel. 0-602-369-978

BALUSTRADY, ogrodzenia z tralek betonowych oraz nagrobki z lastryka i granitu w promocji do 20% taniej do końca lutego. Malbork, ul. Główna 103A. Tel. (055) 272-36-62 lub 0601-674-490. 04/26/25.01

SPRZEDAM organy Yamaha PSR - 520 + karty, cena 1 500 zł. Tel. (055) 272-20-09. 04/17/1.02

MAGNETOWIDY: m.in. stereo, Grundig, Funai, monitor kolor, drukarka, fax - tania. Tel. (055) 272-56-33. 04/10/1.02

KOMPLET Wypoczynkowy 3-2-1, skóra. Tel. (055) 272-14-46. 04/06/1.02

NOWE solarium, „Synergie” 24 lampy, 1 opalacz na twarz, konsola fryzjerska „Duo” nowa + fotele gazon. Tel. (058) 302-98-38. 04/03/29.01

TELEWIZORY 14" - 33", wieża, pralki, lodówka, zamrażarka, kuchenka, zmywarka itp. niemieckie, używane. Tel. (055) 272-56-33. 04/02/28.01

TARCICA sosnowa, 10 lat sezonowana, grubość 32 mm i 80 mm. Tel. (055) 272-21-75. 04/07/27.01

HURTOWNIA odzieży używanej, Malbork, ul. Konopnickiej 2, nowa dostawa towaru. Tel. (055) 273-27-01, (055) 272-58-94 po godz. 20.00, 0601-637-664. 04/07/25.01

TANIO sprzedam meblówiankę, wersalkę, 2 fotele, ławę, biurko, dywan - stan bardzo dobry oraz nową kamerę Panasonic 3000. Tel. (055) 272-95-53. 04/11/14.02

SPRZEDAM nową sypialnię. Tel. (055) 272-61-14. 04/08/2.02

WIEŻA Unitra + kolumny 70W, 400 zł. Tel. 536-95-21. 01/33/8.02

TANIO sprzedam wideokamerę 30 x digital Zoom „Sony”, CCD-TR620 E Pal, Handycam 8 mm. Tel. (058) 531-30-07, po godz. 20.00. 01/40/8.02

PROSTOWNIK spawalniczy typu SPB-315. Tel. (058) 531-63-91, po 16.00. 01/46/8.02

KONSOLA PSX + gry. Tel. (058) 531-26-79. 05/04/8.02

KWALIFIKOWANE NASIONA

ROŚLIN ROLNICZYCH - ZBOŻA, RZEPAK

- TRAWY MOTYLKOWE i inne

- POKARM DLA GOŁĘBI, PAPUG itp.

- DLA PIEKARNI: MAK, SOJA, LEN SŁONECZNIK

POLECA:
„AGROL”

PRUSZCZ GD.
ul. GRUNWALDZKA 62
tel. 682-32-03

PALETY, paletkiak. Tel. 0603-12-24-79. 040054
SPRZEDAM otręby pszenne, pszenicę i groch do siewu. Tel. (058) 536-41-21. 01/19/08.02

ODSTĄPIĘ prowadzenie sklepu pasmanteryjnego w centrum Starogardu Gd., wraz ze sprzedażą towaru i wyposażenia. Tel. 0602-643-006. 04/38

SPRZEDAM wózek głęboko-sparowy. Tel. (058) 531-13-36. 01/23/08.02

SPRZEDAM sofę i dwa fotele. Tel. (058) 533-87-11. 01/24/08.02

SPRZEDAM młodzieżowy segment za bardzo niską cenę. Stan jest bardzo dobry. Wiadomość: tel. (058) 533-75-50. 01/31/08.02

SPRZEDAM żuka, tokarkę, dymę, trak, piłę do drewna. Tel. (058) 536-15-11. 01/31/08.02

SPRZEDAM chłodziarko-zamrażarkę, poj. 270/80 l, w b. dobrym stanie. Tel. (058) 531-46-37. 01/05/02.02

PIEC junkers nowy 2 szt., wanny 1,50 m, nowa, Amigę 1200 + osprzęt. Tel. (058) 533-89-32. 01/06/02.02

ŁÓDZ wędkarską. Tel. (058) 532-27-39. 01/09/02.02

SPRZEDAM bób nasienny. Tel. (058) 536-85-44. 01/14/02.02

SPRZEDAM kompletne wyposażenie baru: kuchnia + AGD, szafki, lada, stoliki, hokery, półki lub zamiennie na wyposażenie sklepu. Tel. (058) 531-01-85. 040097

BETONIARKĘ 250, gniotowniki do ziarna, 2 okna oszkłone, 100 x 80, nadmuch powietrza, 2 karmiki dla trzody. Tel. (058) 536-76-09. 01/01/03.02

SPRZEDAM pszenicę paszową. Tel. (058) 536-96-10. 01/06/05.02

KOMPLET wypożyczynkowy, meble dziecięce, kuchnię z wyposażeniem, łóżko metalowe - sprzedam. Tel. (058) 536-86-54. 01/07/05.02

ODSPRZEDAM 10 rat na fiata seicento. Tel. (058) 777-52-34. 05/04/02.02

SPRZEDAM wózek 3-funkcyjny. Tczew, al. Zwycięstwa 4a/14, E. Krzemieńska. 05/02/04.02

SPRZEDAM piec Elgaz gazowy. Tczew, tel. (058) 531-02-10. 01/02/08.02

SIATKA ogrodzeniowa, wymiary na życzenie, druty napinające i wiązalkowe, r-ki i f-ry VAT. Tczew, ul. Wyspiańskiego 5, tel. (058) 532-03-13, transport gratis. 040051

KOMPLET 3+2+1, 500 zł. Tel. (058) 532-51-15. 01/11/08.02

TANIO sprzedam pralkę automatyczną. Tel. (058) 531-09-86. 01/13/08.02

SPRZEDAM nowe garnki "Zepień". Tel. (058) 532-66-39. 43/19

WERSALKE i tapczanik bardzo tanio. Tel. (058) 531-53-12. 05/05/01.02

BOAZERIA 15,50 zł. Subkowy, tel. (058) 536-85-51, po 15.00 lub 0601-66-45-86. 040086

GŁĘBOKI wózek dziecięcy, kółeczko, krzesło. Wiadomość: tel. (058) 532-05-86. 01/01/27.01

SPRZEDAM atrakcyjną suknię ślubną. Tel. (058) 536-86-09. 01/02/27.01

ŁÓŻKA piętrowe i pojedyncze na zamówienie. Tel. (058) 536-84-72. 040079

SIATKA ogrodzeniowa, powlekana PCV - 5 zł/m² (brutto). Przywidz, tel. (058) 682-51-38. 290001

SPRZEDAM wypożyczalnię kasety wideo, ok. 650 tytułów, komputer, stojaki itp. Tel. (058) 536-39-54, po 18.00. 01/32/25.01

SCHODY drewniane, stopnie na beton. Tel. (058) 536-75-16, po 15.00. 01/33/25.01

SPRZEDAM krajalnicę do wędlin. Tel. (058) 532-70-74, 0603-201-557. 01/05/19.01

TANIO sprzedam wózek widłowy "Rak-7A". Tel. 090-52-46-75. 01/09/20.01

IMPORTER odzieży używanej z TIR-a. Grudziądz PKP, piątek, tel. 0601-61-46-04. 251/03G

MASZYNĘ do produkcji skarpet, trzy sztuki. Tel. (055) 247-47-50. PO1160

USŁUGI 17

PROFESJONALNE pranie dywanów, tapicerki. Tel. (058) 536-16-95, 0602-38-15-11. 040047

WIDEOFILMOWANIE i zespół muzyczny. Tel. (058) 536-16-95, 0602-38-15-11. 040047

DACHY kompleksowo z materiałami i akcesoriami. Gotówka lub raty. Usługi dekarские, blacharskie i ciesielskie, krótkie terminy, faktury VAT, Dach Serwis, cały kraj, tel. 0602-64-30-06. 04/38

ZAOSZCZĘDZ swoje pieniądze, ocieplimy Twój dom styropianem i tynkiem szlachetnym lub sidingiem. Za gotówkę lub na raty. Faktury VAT. Tel. 0602-64-30-06. 04/38

NAPRAWA i montaż domofonów. Tel. (058) 562-48-66. 210083

FIRMA budowlana wykonuje wszystkie prace budowlane od stanu zerowego po wykończenie. Tel. (058) 562-97-29, kom. 0601-663-890. 210083

KOMPUTEROWE przepisywanie tekstów. Tel. (058) 562-75-18. 02/03/04.02

KREDYT hipoteczny na budowę, kupno, remont waloryzowany kursom USD/DEM, oprocz. 10,5% rocznie. Starogard Gd., tel. (058) 562-39-28. 210086

USŁUGI ogólnobudowlane, tynki, posadzki, remonty, cokołe, płyty k/g - tanio. Starogard Gd. (Przylesie), Świerkowa 1. 210087

USŁUGI murarsko-tynkarskie. Tel. (058) 562-94-64. 210088

TAPETOWANIE, cokolowanie, malowanie. Tel. (058) 562-01-61. 210090

DOMED 83-200 Starogard Gd., ul. dr. Kopicza 37, tel. (058) 562-91-21, naprawa maszyn do szycia. 210079

WYPEŁNIAM PIT-y roczne. Tel. (058) 561-30-73, 562-31-20. 210082

USŁUGI Remontowo-Budowlane Posadzkarstwo, wyrobę z kamienia i lastryka. Tel. (058) 562-17-45. 210077

SAMOCHOBY - Niemcy, osobowe, dostawcze, ciężarowe, przycepy kempingowe. Informacja ciągła: tel. (058) 562-21-01. 210066

BLACHARSKIE - dekarские. Skórcz, tel. (058) 246-67. 210067

MONTAŻ płyt kartonowo-gipsowych, szpachlowanie, malowanie. Tanie! Tel. 0603-741-927. 210072

RENOWACJA mebli tapicerowanych. Tel. 0604-20-03-83. 210073

MALOWANIE mieszkań, tapetowanie, cokolowanie. Tel. (058) 561-09-45. 210074

USŁUGI transportowe 10 ton, piasek, ziemia. Tel. (058) 561-23-76. 210075

WSZELKIE remonty budowlane + hydraulika, elektryka. Tel. (058) 587-18-40, po 16.00. 210065

ELEKTROINSTALACJE. Tel. (058) 588-92-45. 210046

MERCEDES blaszak do 1 t. Tel. (058) 562-55-78, 0602-88-95-35. 210046

ZAKŁAD hydrauliczny poleca usługi instalacyjne centralnego ogrzewania i wodne z rur miedzianych lub plastikowych. Tel. (058) 536-18-92, tel. dom (058) 536-19-58. 210049

CENTRALNE ogrzewanie, gaz - tanio, krótkie terminy, nowoczesnie lub tradycyjnie. Tel. (058) 561-18-30. 210059

USŁUGI stolarskie. Starogard Gd., ul. Boh. Monte Cassino 7, tel. (058) 561-18-28. 210060

FIRMA "Isomak" blacharsko-dekarские (materiały, ceny producenta), wkłady kominowe (gazowe, olejowe), okna Velux (montaż). Tel. (058) 561-18-95. 210062

MALOWANIE, szpachlowanie, tapetowanie, płyty gipsowe. Tel. (058) 562-88-42. 210032

KOMINKI grzewcze wysokiej jakości, norweskie, francuskie już od 1800 zł, siedmioletnia gwarancja. Obsługa, montaż. Starogard Gd., ul. Traugutta 28, tel. (058) 561-07-06, (058) 582-12-31. 210010

ŚCIANY, sufity gipsowe, panele, podłogi. Tel. (058) 562-33-04. 210037

PRZEPROWADZKI - meblowoz. Tel. (058) 561-19-43. 210207

WIDEOFILMOWANIE, komputerowa obróbka filmu. Tel. (058) 588-91-46. 210014

CYPRUS: okna, drzwi PCV, alu, rolety antywłamaniowe, regipsy, markizy, żaluzje. Starogard Gd., ul. Traugutta 41, tel. (058) 562-40-56. 210006

PODŁOGI szwedzkie. Tel. (058) 562-38-78. 210016

OSADZANIE okien i drzwi. Tel. (058) 562-21-05. 210026

KAFELKOWANIE, hydraulika, remonty. Tel. 0602-35-84-29. 210026

SZYCIE kółder, poduszek, przerabianie pierzyn i czyszczenie pierza. Kwidzyn, ul. Kościuszki 54, budynek dworca PKP. Czynne 10.00-17.00, sobota 9.00-13.00. 180006u

KAFELKOWANIE - remonty. (055) 275 11 87. 180006

Agencja
"SZLEM" "SZLEM"
ŻALUZJE ROLETY
 wszystkie typy
MALBORK, ul. Porzeczkowa 1
 tel./fax (055) 272 45 61
 zapraszamy w godz. 8.00 - 16.00

MALARZ pokojowy wykona różne prace malarskie. Kwidzyn, tel. 275 18 50. 180010

ŻALUZJE, rolety - również antywłamaniowe. Ceny producenta. Kwidzyn (055) 279 61 18. 180012

WIDEOFILMOWANIE, zdjęcia okolicznościowe. Kwidzyn 0 601 650 152; (055) 279 62 84. 180011

OKNA PCV. żaluzje, rolety. Tel. (055) 272-81-08. al. Wojska Polskiego 14. 150003

"BUDEX" s.c. - budowy, remonty. pełen zakres. Tel. 0601-647-030. 150015

ŻALUZJE. Tel. (055) 272-80-99. 150048

MALOWANIE, tapetowanie, płyty gipsowe, kafelkowanie, panele i inne TANIO. Tel. (055) 272-96-35, (055) 272-69-10. 150034

NAGROBK tanio, solidnie, ceny ubiegłoroczne, raty, transport gratis. Malbork, al. Armii Krajowej 99, tel. (055) 272-22-91, 272-39-30 oraz Kwidzyn, ul. Malborska 135 (przy bramie cmentarnej), tel. 0601-647-050. 150040

ŚLUSARSKIE - bramy, ogrodzenia, kraty i inne. Malbork, tel. (055) 272-50-96. 150037

SIDING - niedrogie i profesjonalne docieplenie budynków, sprzedaż i montaż okien PCV, faktury VAT. Tel. (055) 272-29-53 - po 17.00; 272-18-71. 150018

KAFELKOWANIE, hydraulika, płyty gipsowe, panele, cokolowanie. Malbork, tel. (055) 272-85-55, po 19.00. 150046

KOMPUTEROWE przepisywanie tekstów, rysunki, wykresy. Malbork, tel. 0601-898-318. 150044

MAGIEL gorący, Malbork, ul. Sienkiewicza 58, od wtorku do piątku w godz. 16.00 - 19.00. 04/06/05.02

USŁUGI fryzjerskie na telefon u klienta w domu. Malbork, tel. (055) 273-18-24. 04/05/05.02

KOMPUTEROWE przepisywanie, wykresy, wizytówki. Tel. (055) 273-18-39. 150051

USŁUGI faktoringowe, wykup wierzytelności skarbu państwa. Tel./fax (055) 276-24-32. 2/29.01/08.02

KOMPLEKSOWE usługi remontowo-budowlane szybko i solidnie, oferuje firma TD, ul. Elbląska 2 w Dzierżgoniu. Tel./fax (055) 276-24-32. 2/29.01/08.02

BIURO RACHUNKOWE "SYSTEM-BIS"
Biegły Rewident Maria Nawrocka
 oferuje kompleksowe usługi w zakresie prowadzenia:
 - ksiąg rachunkowych (pełna księgowość)
 - podatkowej księgi przychodów i rozchodów
 - rozliczeń podatkowych i ZUS
 oraz
 - organizację księgowości komputerowej,
 - konsultacje księgowe.
TEL. 531 75 87

PROJEKTY graficzne, reklamy świetlne, szyldy reklamowe w szybkim czasie oferuje firma TD, ul. Elbląska 2 w Dzierżgoniu. Tel./fax (055) 276-24-32. 2/29.01/08.02

KOMPUTEROWE przepisywanie tekstów, prace magisterskie, dyplomowe, krótkie terminy. Tel. (055) 272-57-55. 150005

BUDYNKI w stanie surowym i wykończeniu pod klucz, glazura, regipsy itp. Tel. (055) 272-47-10, 0601-654-802. 150056

SAMOCHÓD uszkodzony, skorodowany do sprzedaży wyremontowany. Zapłata po sprzedaży. Blacharstwo - lakiernictwo, tel. (055) 271-31-33. 150054

USŁUGI transportowe IVECO 1,5 t, faktury VAT, tel. (055) 272-14-03 i 0603-792-741. 150017

"SEN" zespół muzyczny, wesela, zabawy. Tel. 0603-13-44-57. 040110

KAFELKOWANIE, płyty gipsowo-kartonowe, sufity podwieszane, cokolowanie. Tel. 0603-170-998. 040113

"DEM" roboty budowlane - kompleksowo, faktury VAT. Tczew, tel. (058) 532-74-10. 020010

SPRZEDAŻ - MONTAŻ
BEKAERT
 Narkowy 54, 83-120 Subkowy
 Tel. 090/541 795
 10 LAT GWARANCJI

SIATKI, BRAMY, SYSTEMY OGRODZENIOWE
 WŁOKNA ZBROJENIOWE "DRAMIX"
 10 LAT GWARANCJI

"EURO PUC" pranie dywanów, mycie okien, profesjonalne sprzątanie. Tel. (058) 533-74-13.

OGÓLNOBUDOWLANE: 020038
kafelkowanie, cokolowanie, hydraulika, płyty gipsowe. VAT. Taniol. Tel. (058) 777-31-32, 777-52-16.

GLAZURA, 020011
terakota, panele, nowoczesne remonty mieszkań, tania i solidnie. Tel. 090-54-37-90.

BADANIA sprawozdań finansowych, bilans za 1998 r. Tel. 0601-66-52-05.

WYPOŻYCZALNIA gier telewizyjnych NN64, playstation. Tczew, ul. Korczaka 27 w Solarium "Kleopatra", tel. (058) 533-78-41.

ŻALUZE, rolety, bardzo krótkie terminy. Tel. 0602-64-60-75.

TRANSPORT 1,8 t - tania. Tel. 0601-67-11-32.

MONTAŻ anten TV-SAT. Tel. 0601-67-11-32.

ROLETY, duży wybór. Tel. 0602-64-60-75.

KAFELKOWANIE, regipsy, malowanie, tapetowanie. Tel. (058) 533-73-85.

KOMINKI. Tel. (058) 531-12-80.

KAFELKOWANIE. Tel. (058) 532-79-56.

KOMPUTEROWE przepisywanie. Tel. (058) 532-66-69.

OGÓLNOBUDOWLANE - oferuje prace: tynkarskie, docieplenia ścian, posadzki; przyjmę zlecenia na budowę domów. Tczew, tel. (058) 531-79-13.

ZABUDOWY z płyt gipsowych, cokolowanie, malowanie. Tczew, tel. (058) 531-79-13.

KAFELKOWANIE, hydraulika, specjalizacja kompleks. modernizacja łazienek. Tel. (058) 531-23-05 lub 0604-20-10-62.

RENTY kapitalne biur, sklepów itp. Rachunki VAT. Tel. (058) 531-12-37.

MALOWANIE, tapetowanie, hydraulika, kafelkowanie, montaż płyt kart. - gips., paneli podłogowych, boazerii, sufity, podwieszanych. Tel. (058) 531-12-37.

MALOWANIE, szpachlowanie. Tel. (058) 531-60-46.

KAFELKOWANIE, hydraulika - szybko, tania. Tel. (058) 532-57-73.

UKŁADANIE podłóg wszelkiego typu, cyklinowanie, panele, boazerie. Tel. (058) 536-76-77, po 17.00.

WYKOŃCZENIA wnętrz, remonty. Tel. (058) 536-10-86, 0603-21-72-40.

KOMPUTEROWE przepisywanie tekstów. Prace magisterskie, dyplomy, wizytówki, podania, życiorysy, drukowanie, skanowanie. Tczew, ul. Konarskiego 5/8. Tel. (058) 531-10-67.

JERZY Rojek, usługi AGD. Tczew, ul. Wyzwolenia 1, tel. (058) 532-22-18.

PROFESJONALNE czyszczenie dywanów i wykładzin. Tczew, tel. (068) 532-57-22.

NAPRAWA pralek automatycznych, maszyn do szycia, odkurzaczy, mikrofalówek, innego sprzętu: serwis gwarancyjny "Zelmer", "Lucznik", sprzedaż maszyn do szycia oraz części zamiennych. ZUH "Program" Tczew, al. Zwycięstwa 12 (w lokalu Pracowni Firan w pasażu handlowym przy dworcu PKS) telefon/fax (058) 532-18-89.

USŁUGI komputerowe A-Z, projekty, skany, oprawa, wydruk, rachunki. Tel. (058) 533-87-67, 0603-125-793.

NOWE biuro rachunkowe "Plus" - promocyjne ceny, Tczew, ul. Kilińskiego 8, tel. (058) 532-66-67.

UKŁADANIE, cyklinowanie - tania. Tel. (058) 533-77-02.

USŁUGI hydrauliczne. Tczew, tel. (058) 531-73-86.

"BUDEX" s.c. Tczew, ul. Armii Krajowej 86, tel. (058) 532-67-60 wew. 41 lub 0601-67-15-42 do godz. 20.00 oferuje usługi remontowo-budowlane. R-ki VAT.

USŁUGI hydrauliczne, nowoczesne systemy. Tel. (058) 532-11-23.

ZESPÓŁ muzyczny, poprawiny za darmo, kucharki. Tel. (058) 531-58-06.

DOCIEPLANIE domów, tynki akrylowe, mineralne i zwykłe. Tel. (058) 532-13-36 lub 531-07-64.

NAPRAWA: pralki, zamrażarki, chłodziarki. Zbigniew Rasmus, Tczew, tel. (058) 531-01-51, kom. 0604-81-84-23.

"IMPULS" zespół muzyczny, wideofilmowanie. Tel. (058) 777-26-40, 0601-640-752.

WIDEOFILMOWANIE. Tel. (058) 531-63-59, 0601-84-62-21.

NAPRAWY sprzętu AGD, serwis gwarancyjny i odpłatny w domu klienta. Pro-Dom Tczew, Czyżykowska 68, tel. (058) 531-18-07, 532-06-90, 10.00 - 18.00.

UKŁADANIE glazury, płyty gipsowe, cokolowanie, malowanie, kominiki, podłogi szwedzkie, tapetowanie, wymiana okien. Tel. (058) 536-99-41.

DOMOFONY, alarmy, elektryczne. Tel. 0604-29-58-46.

NAPRAWA chłodziarek, pralek, zamrażarek. Józef Kohlandt, Tczew, tel. (058) 531-14-96, po 18.00.

WIDEOFILMOWANIE. Tel. (058) 533-73-85.

WIDEOFILMOWANIE - profesjonalnie. Tel. (058) 561-05-15.

WIDEOFILMOWANIE, fotografowanie, studniówki, wesela... Tel. (058) 533-82-73.

DOCIEPLANIE domów styropianem granulowanym wdmuchiwaniem w izolację. Taniol. Tel. (058) 684-31-56.

FOTOGRAFOWANIE i wideofilmowanie. Tel. (058) 531-48-71.

NAPRAWA sprzętu RTV u klienta. Tel. (058) 533-70-89, (058) 777-03-04.

ALARMY, domofony. Tel. (058) 672-18-63, 0602-61-45-10.

TANIE rolety zewnętrzne, antywłamaniowe, promocja. Tel. 0602-33-28-78, 0602-33-29-60.

ŻALUX - produkcja, montaż, żaluzje poziome, pionowe, rolety wewnętrzne, zewnętrzne - konkurencyjne ceny, krótkie terminy. Tczew, ul. Podgórna 8, tel. (058) 531-74-14, od 9.00 do 17.00.

FIRMA "CARO" Kowalstwo Artystyczne: ogrodzenia, bramy, balustrady, kraty, lampy, meble ogrodowo-kawiarriane. Tel. fax (058) 531-30-85, 0602-72-44-36. Raty.

USŁUGI elektryczne - tania. Tel. (058) 531-79-19.

UKŁADANIE glazury, cokolowanie. Tel. (058) 562-06-96.

ALARMY, domofony. Tel. (058) 672-18-63, 0602-61-45-10.

NAUKA 18

NIEMIECKI - korepetycje, certyfikat. Tel. (058) 561-40-58.

ANGIELSKI - korepetycje. Kwidzyn, tel. 261 05 37.

KOREPETYCJE z chemii. Tel. (055) 272-72-32.

KOREPETYCJE: angielski, francuski, niemiecki. Tel. (055) 272-17-96.

KOREPETYCJE - matematyka, informatyka. Malbork, tel. (055) 273-25-43.

STUDENTKA polonistki udziela korepetycji. Tel. (055) 272-44-98.

MATEMATYKA - korepetycje zakresu szkoły podstawowej, testy, egzaminy do szkół średnich. Malbork, tel. (055) 272-73-81.

JĘZYK angielski. Tel. (058) 777-26-63 lub 536-93-28.

MATEMATYKA, fizyka, chemia. Tel. (058) 536-18-80.

LOGOPEDA-POLONISTA: terapia mowy, korepetycje (egzaminy szkoły średnie). Tel. 532-61-74.

NAUCZYCIEL języka polskiego udziela korepetycji - egzaminy itd. Tel. (058) 532-14-66.

ZDROWIE 19

DERMATOLOG - lekarz medycyny pracy Agnieszka Łazarz, z użyczeniem do badań profilaktycznych przyjmuje w czwartki i piątki od 15.00 do 16.00. Przychodnia Rejonowa w Starogardzie, pokój 27.

GABINET rehabilitacji ruchowej, masażu, fizykoterapii. W poniedziałki dzieci z wadami kręgosłupa przyjmowane nieodpłatnie. Mgr rehabilitacji Piotr Mazur, Starogard, ul. ks. I. Skorupki 4, tel. (058) 562-33-58.

GABINET Kosmetyczny poleca szeroki zakres zabiegów. Nadal ceny promocyjne. Krystyna Mazur, Starogard, ul. ks. I. Skorupki 4, tel. (058) 562-33-58.

NATURALNEJ Medycyny Gabinet - choroby kręgosłupa, stawów, nerwicy, choroby wewnętrzne, alkoholizm, otyłość, nikotynizm - lek. med. Aleksander Białocerkowski - masaż, akupunktura, ziola, hipnoza, specjalna dieta. W godzinach 10.00 - 18.00 Starogard Gd., ul. Derdowskiego 3a, tel. (058) 562-35-17.

SKUTECZNE leczenie jankania u dzieci i dorosłych. Logopeda, tel. 090-393-703, (058) 562-53-99.

NEUROLOG, LEKARZ MEDYCYNY SĄDOWEJ Krzysztof Wiśniewski, Malbork, ul. Sprzymierzonych 106 c, tel. (055) 272-65-71 (8.00 - 9.00), wtorki, czwartki, 16.00 - 18.00. Wizyty domowe. Choroby układu nerwowego, kręgosłupa, dyskopatie, bóle i zawroty głowy, osteoporoza. Leczenie manualne, chiropraktyka, elektroakupunktura, laseroterapia.

BADANIA SĄDOWO - LEKARSKIE obrażeń ciała z kwalifikacją prawną.

AKUPUNKTURA, homeopatia, autotaszczepionki, konchy. Starogard, os. Kopernika 5/12, tel. 0602-34-29-54, lek. stom. Renata Jendyk.

DERMATOLOG, lek. med. Mario Kazimierz Smętek, specjalista chorób skóry. Starogard Gd., ul. Kopernika 18 (przy aptece "Polpharmy"), wtorki, czwartki od godz. 17.15 do 18.15.

LOGOPEDA - terapia mowy. Tel. (055) 272-54-23.

GABINET pomocy psychologicznej i psychoterapii - psychologiczna terapia nerwic, depresji, problemy wychowawcze i rodzinne. Tel. (055) 272-77-42, 0602-777-785 psycholog - terapeuta A. Zborowska - Gordowy.

PROFESJONALNE przedłużanie paznokci masą akrylową. Tel. (058) 533-85-52.

GINEKOLOG, USG, lek. med. Jacek Wasilewski, Pelplin, Przychodnia Rejonowa, piątek od 16.00. Tel. (058) 777-01-05.

MASAŻ leczniczy - wizyty domowe. Malbork, Tczew, tel. (058) 532-20-69.

EWA Stefanowicz-Kujawa Endokrynolog - ginekolog, położnik, ginekolog dziecięcy. Rejestracja, tel. (058) 301-58-20.

MASAŻ, rehabilitacja, wizyty domowe. Tel. (058) 532-74-23.

BIOENERGOTERAPEUTA halistyczne uzdrowienie naturalne. Rejestracja telefoniczna. Tel. (058) 531-61-13.

MATRYMONIALNE 20

SZATYNIKA, 25 lat, pragnie poznać pana. Tel. 0602-702-113.

POŚREDNICTWO Zawierania Znajomości. Starogard Gd., ul. Pelplińska 5, tel. (058) 562-83-47.

BIURO matrymonialne "Ola" wysła oferty. Starogard Gd., al. Jana Pawła II 29/25.

40-LATEK, pracujący, pozna miłą sympatyczną panią w wieku 30-40 lat, bezdzietną, mile widziane fotooferty całej sylwetki. Oferty: Wydawnictwo Pomorskie, skr. poczt. 63, oferta nr 006.

ZGUBY 22

SKRADZIONO dowód osobisty na nazwisko Bożena Zypica seria JB 4610275 wydany przez KMMO Poznań.

Za treść ogłoszeń redakcja nie odpowiada

Koncern Ford Motors z zaskakującą łatwością odprawił najgroźniejszego rywala - włoskiego Fiata w walce o przejęcie produkcji samochodów osobowych marki Volvo.

Investycja ta pochłonięła zaledwie czwartą część zysku Forda za cały rok ubiegły, które zamknęły się kwotą ponad 24 mln USD. Nie wykluczone, że na drugi ogień pójdzie osobówka japońskiej firmy Mitsubishi, na którą już od dłuższego czasu zarząd Forda ostrzy sobie zęby.

Ford, którego pojazdy terenowe i pick-upy robią oszałamiającą karierę na całym świecie, a w Europie te znaki nosi już co dziesiąty sprzedawany samochód, już od pewnego czasu wcale nie ukrywa, że jego celem jest detronizacja największego obecnie producenta w branży motoryza-

cyjnej, jakim jest General Motors. Wybrał zresztą podobne instrumenty: zakup Volvo stanowił niemalże kalkę zakupu przez GM szwedzkiego Saaba.

Wszystko wskazuje na to, że ta „zjednoczeniowa” tendencja w krótkim czasie doprowadzi do podzielenia wykazał sprzedaży kilku najpotężniejszych firm, w walce z którymi „małi” nie mają szans.

Na przykład wspomniane Volvo wypuszcza rocznie 400 tys. samochodów - dziesiątą część tego co Volkswagen. Szwedzi kontrolują zaledwie 1 proc. światowego rynku. Podczas gdy Volvo pobiło w ubiegłym roku nowy rekord sprzedaży w Stanach Zjednoczonych, w Azji jego wyniki pogorszyły się aż o 47 proc. Mariaż z Fordem na pewno poprawi tę sytuację i wyniki gospodarcze Szwedów.

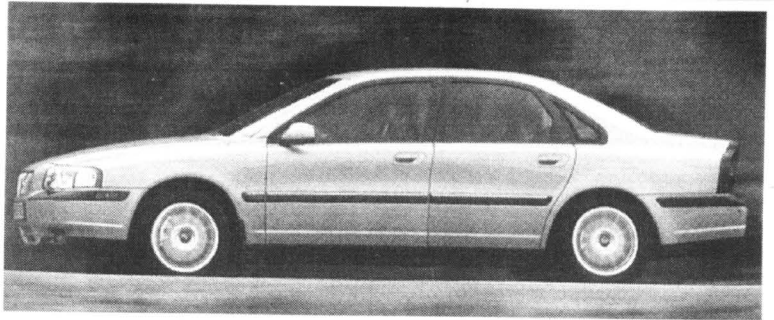

VOLVO ZNACZY FORD

Swego zadowolenia z przejęcia Volvo nie ukrywają przedstawiciele Ford Poland. Uważają oni i zapewne słusznie, że Volvo stanowić będzie doskonale uzupełnienie oferty Forda. Nie bez znaczenia jest też fakt dostępu do technologii Volvo - znane go z dbałości o bezpieczeństwo i ochronę środowiska.

Na zdjęciu chwyta dwa typy samochodów Forda i Volvo na rok 1999 - ford cougar i volvo S80.

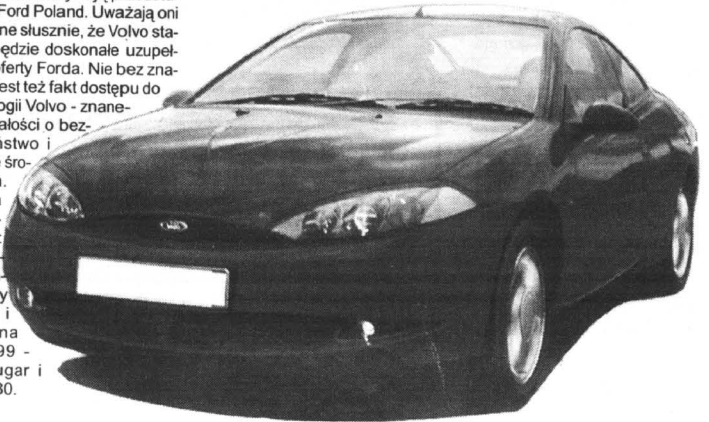

Super autobus

Dziennikarze pism handlowych z 13 państw europejskich przyznał tytuł Autobusu Roku 1999 niskopodłogowemu autobusowi NL 263 firmy MAN produkowany w Salzgitter. Model ten uzyskał w sumie 50 punktów. Na drugiej pozycji z 39 punktami znalazł się model cetero firmy Daimler-Benz, na trzecim z 34 punktami city class firmy Iveco, a czwarte miejsce i 18 punktów przypadło omni city firmy Scania.

Wyróżnienie przyznano m.in. za doskonałą jakość wykończenia karoserii, konsekwencję w realizacji idei autobusu niskopodłogowego z bezstopniowymi wejściami i wyjściami, jasne wnętrza z pionowymi poręczami i komfortową charakterystyką jezdnią. Autobus ten wyposażony jest w 260-konny silnik z turbodoładowaniem i czterobiegową skrzynią biegów Voith, posiada ponadto elektronicznie sterowane pneumatyczne zawieszenie i hamulce tarczowe dla wszystkich kół.

Uniwersalne zamiast E94

Od kilku tygodni ostatnią w Polsce benzynę ołowioową E94 zastępuje tzw. uniwersalne paliwo U-95, które nie zawiera związków ołowiu. Trzeba jednak wiedzieć, że uniwersalność U-95 jest w dużej mierze umowna. Benzynę tę można bez ograniczeń łać do baków aut starszej generacji, natomiast do samochodów z katalizatorami tylko w drodze wyjątku, gdyż wpływ na katalizatory związków potasu, które zastąpiły czterocyfrykowy ołowiu, nie jest do końca rozpoznany. U-95 poświęćmy niebawem odrębny tekst.

Motokalendarz '99

Po styczniowych premierach nowych marek, takich jak np. BMW SAV, focus turnier, kia roadster, peugeot 406 HDi, renault clio 1.9 dTi, w lutym do sieci dealerów trafiły audi A6 2.7T, roadster i S3, daihatsu coupe, honda logo i logo HR-V oraz VW lupu TDI.

Po marcowym autosalonie w Genewie (12-21.03) spodziewane są rynkowe debiuty takich aut, jak: honda accord type-R, hyundai van, jaguar S-type, kia carnival i shuma sedan, mercedes CL-

K 430 cabrio, opel zafira oraz wyposażone w nowe silniki renault clio, espace i volvo.

Kolejne nowości zapowiedziano na kwiecień. Zapewne szerzej upubliczności pokazane one zostaną zaraz po międzynarodowych targach motoryzacyjnych w Lipsku (10-18 kwietnia).

cd. na str. 26



DAEWOO

AUTO - CENTRUM s.c. M. Świtka - J. Plewniak
83-110 Tczew, ul. 30 Stycznia 45, tel. 531 14 71, fax 531 66 18
pon. - piątek 8.00 - 18.00, sobota 9.00 - 14.00

- wykonuje obsługę i naprawę samochodów, konserwację
- drobne naprawy lakiernicze
- sprzedaż części zamiennych
- doradztwo techniczne w sprawie eksploatacji i zakupu.

881001



SUZUKI PROKAR

NOWY SALON W GDAŃSKU

30/03/300002



**SWIFT 1,0 GL 3D - już od
27 800 zł**





SALON PROKAR
GDYNIA, ul. Traugotta 2
tel./fax (058) 621 67-14
Gdańsk - Oliwa
ul. Grenwaldzka 491A
tel. 554 21 47

- sprzedaż samochodów
- sprzedaż części
- naprawa nadwozi

ASO SUZUKI
GDYNIA, ul. Włochowska 244
tel./fax (058) 644 77 46
• przeglądy gwarancyjne
• naprawy blazarne



Jedyny na Wybrzeżu

**AUTORYZOWANY SERWIS
NAPRAW POWYPADKOWYCH**

Zaprasza do:

- ◆ szybkiej naprawy powypadkowej na oryginalnych częściach **MAZDA**
- ◆ fachowej obsługi w naszym serwisie
- ◆ otrzymania 2-letniej gwarancji na nasze naprawy

Wśród tych, którzy skorzystają z naszych usług rozlosujemy cenne nagrody, w tym dwutygodniowe wczasy na Majorce.

Szanowny Kliencie!
Rozważ naszą propozycję i skorzystaj z naszych usług.
Wycinając to ogłoszenie uzyskasz u nas 5% rabatu.



INTERMOT
HOLOWANIE/MAZDY CAŁY KRAJ

Gdańsk, ul. Matembłowska 2/3
tel. (058) 345 14 54, 347 79 17
fax 347 79 17



30/163/300148

PIĘKNA I OSZCZĘDNA

Piękniej „czteryście szóstce” Peugeota dodano superszczędny silnik diesla, dzięki któremu przy każdym z bocznych kierunkowskazów pojawiły się znaczki HDi. Niektórzy kręcą na to wszystko nosami, uważając, że prawdziwej piękności nie wypada dozwalać paliwa, ale nie zmienia to faktu, że tak zestawione peugeoty 406 już jeżdżą i cieszą się coraz większą popularnością. Powód jest prosty: oszczędność, przy jednoczesnym zachowaniu większości pozostałych właściwości auta, w tym także imponującą prędkość maksymalną.

Rzecz jasna chodzi tu o wstawiony do „czteryście szóstki” 2-litrowy turbodiesel z bezpośrednim wtryskiem paliwa Common Rail (znaczy także z Citroena xantii. Ta nowocześnie 110-konna jednostka HDi (Highpressure Direct Injection, czyli **wysokości-śnie-**

niowy wtrysk bezpośredni) zastępuje 2,1-litrowego turbodiesla. Zużywa o ponad 1,5 litra paliwa na 100 km mniej od poprzednika.

Silnik ten - co równie ważne - zapewnia pasażerom wysoki komfort podróży, który jest **rezul-**

tatem niezwykle dużej powściągliwości akustycznej i wibracyjnej, całkiem nietypowej dla tradycyjnych diesli. Decyduje o tym wspomniany Common Rail z tzw. wtryskiem pilotowym, powodującym wyciszenie charakterystycznych odgłosów spalania w silniku diesla. Ponadto **usztynwienie ścian**

bloku silnika i zastosowanie pod maską lepszych materiałów wyciszających.

Kolejnym autem HDi, podnoszącym komfort prowadzenia (elastyczności), jest wysoki moment obrotowy 230 Nm uzyskiwany już przy 1500 obr./min. (maksymalnie 250 Nm przy 1750-2000 obr./min.).

Auto jest ponadto bezpieczniejsze. Silnik umieszczony w nim został w większej odległości od kabiny pasażerskiej, dzięki czemu zwiększył się przestrzeń pochłaniająca energię ewentualnego zderzenia czołowego.

Na polski rynek peugeot 406 HDi wejdzie prawdopodobnie wiosną, od razu w kilku wersjach wyposażeniowych i nadwoziowych: limuzyny i kombi.

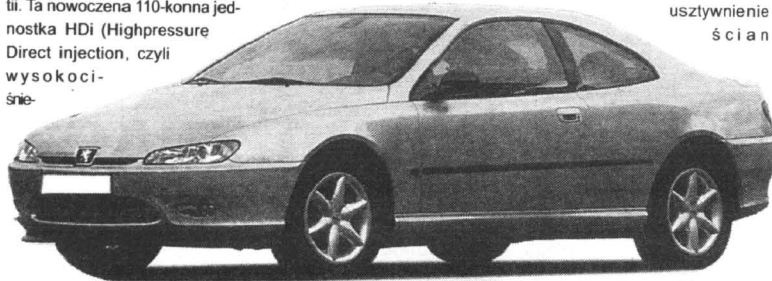

Motokalendarz 99

cd. ze str. 25

Na dzień ten przygotowują się m.in.: BMW (z 3 coupe i 740d, Fiat (multipla) Peugeot (206 HDi), Renault (safrane V6 24V), kangoo 1.9 dTi i megane kombi), SEAT (toledo) i Toyota (yaris).

W maju dołączą do nich: Porsche (911 RS), Skoda (octavia 4x4), VW (golf V6 i bora V6) oraz Łada (110 i 110 kombi).

Następnie przyjdzie czas na kolejne ważne salony: 22-30 maja w Barcelonie, 27 maja, 2-9 czerwca w Pekinie, oraz 11-21 czerwca w Buenos Aires. A na nich - na kolejne premiery: audi A8, daewoo korando soft top, ford ranger, hyundai XG, opel astra GSi VW lupo GTI oraz bora variant.

W II półroczu motowydawstwa będą następujące. Premiery lipca: ford mondeo ST 200 (kombi), honda S 2000, mitsubishi space, kunner, renaul clio V6, volvo V70 R AWD, 2.5 T, VW beetle. Lipiec (24-29), to także autosalon w Moskwie.

Premiery nowych i zmodernizowanych aut w sierpniu:

lincoln LS6, mercedes S 600/ S 320 CDI, nissan almera, nissan primera, opel omega, seat Ibiza, cordoba, suzuki grand vitara, cabrio oraz VW lupo 75 KM.

We wrześniu alfa 156 sport, wagon, audi A8 V8 TDi, audi A6 V8 TDi, audi A2, BMW 3 touring, BMW 3 cabrio, xsara picasso, xsara cabrio, daihatsu move, ferrari F 375, fiat punto, ford mondeo, ford fiesta, honda accord 5D, hyundai accent. Wrzesień to także pora na salony w Buenos Aries (13-19) Dżakarcie (14-18), Frankfurcie (16-26) oraz Bukareszcie (30 do 1- października).

Październik będzie też miesiącem „salonowym”. W dniach 3-7 otworzy swe podwoje Infer Auto w St. Petersburgu, a potem w Sydney (15-24), Londynie (19-31), Jeddach (21-26) i Tokio (22-3 listopada). Na ten miesiąc zapowiadane są także premiery takich modeli (nowy i odnowionych), jak: lancia dedra, opel astra coupe, opel astra cabrio, peugeot 606, renaul megane, scenic, rover mini, saab 905 kombi i VW polo; (następca).

cd. na str. 29

MEGANE EUROPA

**NAJBEZPIECZNIEJSZE MIEJSCE
W EUROPIE za 38 000 PLN**

**NOWE CENY
MEGANE
LAGUNA
LAGUNA KOMBI
Taniej nawet o 4000 PLN**



Renault Megane - najchętniej kupowany w Europie w pierwszej połowie 1998 roku oraz uznany za najbezpieczniejszy* samochód w klasie średniej. Nowa, limitowana seria Megane Europa seryjnie wyposażona we wspomaganie układu kierowniczego, światła przeciwmgielne oraz lakierowane zderzaki w kolorze karoserii. OC i Zielona Karta bez żadnych dopłat.

Autoryzowani Partnerzy Renault zapraszają:

A. Ossowski
Elbląg, ul. Nowodworska 28 b
tel. (055) 232 70 75, (055) 232 62 37,
fax (055) 232 61 76

Renobil sp. z o.o.
Gdańsk Przymorze, ul. Dąbrowszczaków 18
tel. (058) 557 05 02, (058) 557 25 47

R. Rybicki
Kwidzyn, ul. Malborska 112
tel./fax (055) 279 31 06

* według niezależnego Instytutu Euro NCAP

ROZNY KOSZT
KREDYTU
8.59%

RENAULT
Assistance
24 h

Mégane



RENAULT
TO PEŃNIA ŻYCIA

Multimedialna multipla

Wielowariantowa - jak ją reklamuje Fiat - multipla otrzymała nawet dwuwariantowe, a ściślej - trzywariantowe zasilanie. Oprócz napędu benzynowego i olejowego, dostępny jest napęd gazowy. A ten z kolei też oferowany jest w dwóch wariantach: na gaz ziemny bipower lub blupower.

Jak zapewnia producent, „gazowa” odmiana multipli nie różni się poza tym niczym od aut z tradycyjnymi rodzajami energii. Butle z gazem bez problemu mieszczą się pod wysoko zawieszoną podłogą, poza kabiną pasażerską. Są wykonane z 4-milimetrowej stali przytrzymującej ciśnienie 200 barów.

cd. na str. 29

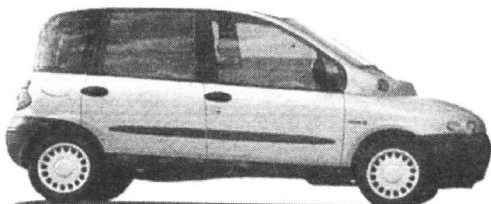

Porsche 911 carrera 4 coupe

PORSCHE W KOMPLECIE

ASO BMW, ROVER, LAND ROVER „KULESZA”
GDYNIA, ul. HUTNICZA 9, tel. 663 47 00



KONTYNGENT '99

LAND ROVER „FREELANDER”

BMW SERII 5 TOURING

od 110 tys. zł



Poznaj smak przygody



od 70 225 DM

Prawdziwa radość z jazdy

- * Fabryczna homologacja samochodu ciężarowego
- * Zniżkowy pakiet ubezpieczeń OC/AC/NW
- * Ilość samochodów ograniczona

3004/00003

astra II sedan

DNI OTWARTE

12-14 lutego 1999

astra II sedan
do wygrania
w konkursie
pięknych imion



OPEL

ZAPRASZAMY

Konocar OPEL DEALER

Gdańsk Wrzeszcz, ul. Grunwaldzka 303, tel. (0-58) 552-34-06
Gdańsk Brzeźno, ul. Łoży 80A, tel. (0-58) 342-76-40

GODZINY OTWARCIA

SALONU	pon - pt	10.00 - 19.00
	sobota	10.00 - 16.00
SERWISU	pon - pt	8.00 - 19.00
	sobota	10.00 - 16.00

SPECJALNA PROMOCJA NA SAMOCHODY ROCZNIK '98

CORSA od 29 070 zł

ASTRA CLASSIC od 32 690 zł

ASTRA II od 43 370 zł

LICZBA SAMOCHODÓW OGRANICZONA

Nowoczesny model „911” występuje już także we wszystkich swoich, tradycyjnych wersjach porsche carrera. Ostatnie, nie zajęte miejsce przy rodzinnym stole najnowszej generacji tego auta zajęło porsche 911 carrera 4 coupe, oferowane od samego początku również w wersji kabriolet - obie wersje, rzecz jasna, z napędem na cztery koła.

Z zewnątrz model ten poznać można po nowych 17-calowych felgach o zmienionej stylistyce oraz tytanowoszarzych zaciskach hamulców. Wszystkie porsche rocznika '99 zostały ponadto zaopatrzone w zmodyfikowane lampy. Przednie kierunkowskazy (zintegrowane z reflektorami) przykryte są białą szybą, tylne mają kolor biało-szary (zamiast dotychczasowego pomarańczowego).

Nowe porsche carrera 4 otrzymało napęd na wszystkie koła ze sprzęgłem wielokotycznym w obudowie przedniego deferencału. Zostało ono umieszczone z przodu, a nie jak dawniej z tyłu przy przekładni ze względu na lepszy podział masy. Większa część napędu przekazywana jest z przekładni bezpośrednio do mechanizmu różnicowego tylnej osi.

Cała ta technika wymaga

układ PSM i sprowadza carrere na właściwą drogę. Porsche Stability Management stanowi rozszerzenie dotychczasowych układów kontroli dynamiki poruszania się w kierunku wzdużnym o kontrolę w kierunku poprzecznym. Elektronika wyhamowuje pojedynczo koła i wpływa w sposób niezależny od kierowcy na moc silnika, kontrolując stabilność poruszania się na zakręcie. Przy nadsterowności, gdy tył wyjeżdża na zewnątrz, wyhamowane zostaje przykładowo przednie koło, znajdujące się po zewnętrznej stronie zakrętu.

Nowa carrera jest pierwszym porsche z napędem na cztery koła, w którym dostępny jest tiptronic. Stanowi on alternatywę dla 6-biegowej przekładni manualnej.

Osiągi i bliższe dane techniczne:

Silnik benzynowy, sześciocylindrowy, przeciwsobny. Dwa górne wałki rozrządu. Cztery zawory na cylinder. Katalizator. Wielopunktowy wtrysk paliwa. Pojemność skokowa 3387 ccm. Moc 221 kW (300 KM) przy 6800 obr./min. Maksymalny moment obrotowy 350 Nm przy 4600 obr./min. Sześciobiegowa skrzynia biegów. Napęd na cztery koła. Niezależne zawieszenie kół. Wentylowane hamulce tar-



miejsca i prowadzi do wzrostu masy o 55 kg. Zbiornik paliwa został zmniejszony wprawdzie nieznacznie, bo tylko o jeden litr, ale bagażnik - mimo zastosowania małego koła zapasowego - mieści zaledwie 100 l, czyli o 30 l mniej niż zwykła carrera.

Samochód prowadzi się dynamicznie i posłusznie aż po tzw. obszar graniczny. Po jego przekroczeniu włącza się nowy

czowe. ABS. Opony przednie 205/50 ZR, tylne 255/40 ZR 17. Pojemność zbiornika paliwa 63 l. Wymiary: długość/szerokość/wysokość 4430/1765/1305 mm. Przyspieszenie 0-100 km/h w 5,2 s. Prędkość maksymalna 280 km/h. Pojemność bagażnika 100 l. Średnie zużycie paliwa 12,0 l/100 km. Ładowność 400 kg.

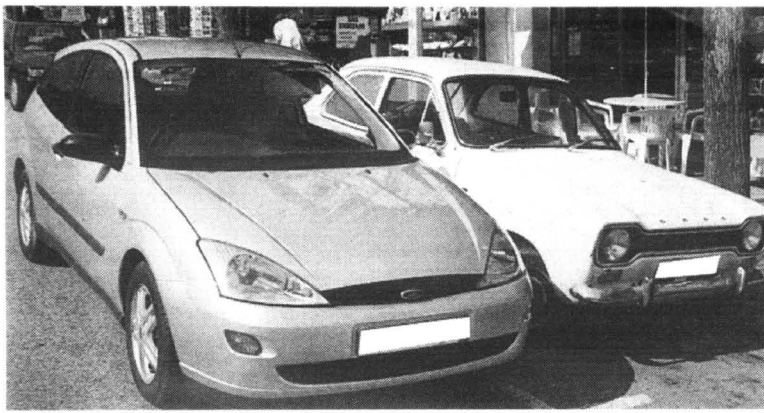

Ford focus i jego protoplasta - ford escort z roku 1968. Auta dzieli ponad 30 lat i niewiarygodna wprost przepaść technologiczna, a mimo tego starszerek ze zdjęcia nadal może imponować kondycją i klasą

LICZY SIĘ TRADYCJA

Kiedy w 1903 roku Henry Ford sprzedawał swój pierwszy samochód - model A - nawet on sam nie przewidywał, że jeszcze przed końcem stulecia firma Ford rozrośnie się w korporację przemysłową trzecią co do wielkości na świecie, sprzedającą ponad sześć milionów pojazdów rocznie i zatrudniającą około 350 tys. osób w zakładach produkcyjnych, działających w 25 krajach.

Henry Ford od samego początku swojej działalności bardzo poważnie traktował rynek europejski. Firma rozpoczęła eksport samochodów do Europy w roku 1903, a pierwszą zagraniczną filię sprzedaży otworzyła w roku 1908. Pierwsze zakłady montażowe w Europie zaczęły wypuszczać fordys już trzy lata później.

Obecnie Ford jest jednym z największych producentów samochodów w Europie. Każdego roku z fabryk wyjeżdża prawie dwa miliony samochodów z niebieskim znaczkiem, na którym widnieje nazwisko jednego z pio-

nierów motoryzacji.

Od chwili, kiedy w 1901 roku Henry Ford wygrał Pierwszy Wielki Wycieczny Światowy Firma uczestniczy we wszystkich konkurencjach sportu samochodowego. W 1908 roku Ford zdobył tytuł Światowego Producenta. W 1966 r. Ford odniósł pierwsze zwycięstwo w 24-godzinnych wycieczkach Le Mans, w którym legendarny GT 40 zajął trzy pierwsze miejsca. Niewątpliwym sukcesem było wygranie wycieczki w ciągu trzech kolejnych lat.

Każdy, kto choć trochę interesuje się motoryzacją, pamięta słynne słowa Henry'ego Forda odnoszące się do produkowanego od 1908 r. ford T. można kupić obojętnie jakiego koloru, pod warunkiem, że jest to kolor czarny. Nie było to do końca prawdą. Fordy T można było nabywać także w innych kolorach, a o przewadze fordów czarnych nad kolorowymi decydował... czas schnięcia lakieru. Czarny lakier sechł po prostu szybciej.

Legendarny ford T aż do 1972 roku dzierżył rekord w ilości

sprzedanych samochodów. Pewną rolę odegrała z pewnością rozmaita możliwość wykorzystywania modelu. Fordy T były nie tylko zwykłymi samochodami, ale także np. kościołami na wolnym powietrzu. Ford T zawdzięczał swoją popularność także niskiej cenie. Choć pierwsze egzemplarze kosztowały 850 dolarów, po piętnastu latach produkcji cena ford T spadała trzykrotnie. W 1913 roku wyprodukowano 100 000 pojazdów, w 1922 pół miliona, a rok 1932 przyniósł milion modeli T. W następnym roku wyprodukowano dwa miliony fordów T.

Również obecnie fordys biją rekordy i zdobywają prestiżowe nagrody. W 1977 roku najmniejszy obecnie ford - model fiesta ustanowił rekord ilości sprzedanych pojazdów w pierwszym roku produkcji. W cztery lata później zmodernizowana fiesta ustanowiła kolejny rekord: milion egzemplarzy wyprodukowanych w ciągu 20 miesięcy od wprowadzenia modelu na rynek!

cd. na str. 31

Zanim zaparkujesz

Wielu kierowców zwłaszcza, w dużych miastach, codziennie staje przed dylematem, czy bardziej opłaci się im dłużej szukać miejsca do zaparkowania i narazić się na spóźnienie do pracy, czy raczej zaparkować, gdzie popadnie, nawet kosztem mandatu.

Warto jednak pamiętać, że mandat, to nie wszystko. Jeżeli w zaparkowanym pojeździe znajdzie się błądź kierowca, wówczas policjant lub strażnik miejski mogą ukarać go na miejscu. Jeżeli jednak w aucie nikogo nie ma, możemy wówczas spodziewać się wezwania na komisariat policji lub posterunek straży miejskiej. Jeżeli nie stawiamy się w wyznaczonym miejscu, grozi nam kolegium ds. wykroczeń.

Blokada na koła może być założona, jeśli auto zaparkowane zostało w miejscu zabronionym, ale nie utrudnia ruchu ani nie zagraża bezpieczeństwu w inny sposób.

Na blokadzie powinna być nazwa jednostki oraz wskazanie adresata, który ją założył. Założenie blokady odbywa się na koszt właściciela auta. Dodatkowo kierowca musi uiścić mandat za złamanie przepisu związanego z nieprawidłowym parkowaniem.

Jeśli zaparkowane auto zostanie odholowane, jeżeli utrudnia ruch drogowy, zarówno pieszym jak i innym kierującym, np. samochód zaparkowany na przystanku autobusowym. Pojazd odholowywany jest na parking strzeżony na koszt właściciela.

J.B.

PÓLNOCNY FUNDUSZ LEASINGOWY

Północny Fundusz Leasingowy Sp. z o.o.
81-840 Sopot, al. Niepodległości 739/1



(058) 55 11 995



**UBEZPIECZENIE
GRATIS !!!**

NIE POBIERAMY KAUCJI !

**UPROSZCZONA PROCEDURA
DO 10 000 PLN**

2903

Leasing środków
operacyjny trwałych

Proponujemy atrakcyjne warunki współpracy dla producentów i dealerów z woj. gdańskiego, elbląskiego, bydgoskiego, słupskiego i olsztyńskiego

HURTOWNIA OPON
oferuje współpracę wulkanizacją, sklepem wysokie rabaty, terminy płatności, dowóz

Możliwość autoryzacji producentów

GOODYEAR DEBICA MICHELIN FIRELLI DUNLOP Firestone KLEBER CEAT

Gdańsk-Oliwa, ul. Podhalarska 14 A, tel. (058) 552 07 69, tel./fax 552 06 29, tel. 552 06 11
Gdańsk, ul. Hallera 132, tel. (058) 345 53 10, Gdynia, ul. J. Wisniewskiego 32, tel. (058) 620 69 71
Łębork, ul. Krzywoustego 7, tel. (059) 662 12 23, Słupsk, ul. Słowackiego 4, tel. (059) 42 36 23



Groblewski

Gdańsk - Przymorze, ul. Jagiellońska 12 A

10 - 14 luty
DNI OTWARTE !
NOWY BEETLE !
Już w sprzedaży
WIELKA OBNIŻKA !
Nawet do 15 tys. zł

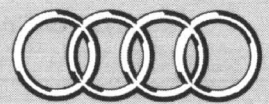

Audi

2909

Pojazdy osobowe (058) 557 55 15 • użytkowe (058) 550 37 38

Koreańczycy najwyraźniej zasmakowali w interesach związanych z rynkiem motoryzacyjnym. Ostatnio coraz bardziej widoczna jest na nim powstała w roku 1965 spółka ASIA, od pewnego czasu specjalizująca się w produkcji aut osobowych, w tym

1995 roku wyniósł 59 505 aut, ale od tego czasu produkcja spada. Związki kapitałowe łączą ASIĘ z koncernem Kia (prawie trzecia część udziałów i obie te marki są obecnie zagrożone w finansowo-produkcyjnych tarapatach).

ASIA jest uznanym dostawcą pojazdów dla koreańskiej ar-

Willys po koreańsku

szczególnie pojazdów użytkowych.

Fabryka ASII w Kwang - już ma zdolność produkcyjną. 220 tysięcy pojazdów w ciągu roku, ale realne wykorzystanie tego potencjału jest znacznie niższe. Rekordowy pułap osiągnięty w

mii. W ramach zamorskiej ekspansji firma ta zaczęła budowę fabryki w Brazylii, ale zakończenie tej inwestycji stoi teraz pod znakiem zapytania. Do naszego kraju trafiła w ostatnich latach asia rocsta, nawiązująca stylizacyjnie do słynnego willysa.

PRIMERA NIE ZAWODZI

Wfachowej prasie pojawiają się już pierwsze recenzje z dłuższej eksploatacji najnowszego nissana primera. Naszych czytelników zapewne zainteresują refleksje użytkownika najpopularniejszej na polskim rynku wersji 1.6 GX.

Roczne użytkowanie tego auta - jak twierdzą ci, którzy nim jeździli - można uznać przede wszystkim za całkowicie bezsterkowe. Oczywiście, w dzisiejszej dobie nie jest to już jakiś rewelacyjny rezultat, gdyż tak samo zachowuje się większość aut renomowanych marek. Trzeba czegoś więcej, aby samochód zwrócił na siebie uwagę potencjalnych nabywców.

Nie zawodzą się. Nowa primera bowiem na każdym kroku zaświadcza i stwarza wręcz komfortowe warunki podróży dla pięciosobowej rodziny, która bez trudu (swobodny dostęp do kufra) może zabrać ze sobą całą masę tobołów (ładowność wynosi prawie pół tony!)

Wewnątrz mogą nieco zniechęcać szarości, ale za to już jego wykończenie nie daje powodu do jakichkolwiek uwag. Sprawdza się to wrażenie także w trakcie jazdy, bo nic w aucie nie piszczy, nie stuka, nie odstaje. Pewności siebie właścicielowi dodaje również skuteczne zabezpieczenie przed wła-



maniem (primaera otrzymała w wyposażeniu seryjnym immobiliser NATS III i system podwojnie ryglowanych zamków, które uniemożliwiają otwarcie drzwi od wewnątrz np. przez wybitą szybę).

Wspomniany komfort jazdy gwarantuje niezależne zawieszenie, a także bardzo sprawny układ hamulcowy wyposażony w 4-kanalowy system ABS, choć jego skuteczność (mowa o 43,4-metrowej drodze hamowania) mogłaby być nieco lepsza.

Za dynamiczny i oszczędny zarazem można uznać silnik o pojemności 1597 ccm i mocy 100 KM. Przyspieszenie na wyższych obrotach wiąże się jednak ze znacznym zwiększeniem hałaśliwości. Jednostka ta zapewnia, przy średnim spalaniu w granicach 8l/100 km, przyspieszenie do „setki” w niespełna 12 s i prędkość maksymalną 180 km/h.

cd. na str. 30

ZAPRASZAMY DO NOWEGO SALONU

Nowe, doskonałe ceny
KONTYNGENT '99

RABATY

**SUPER LEASING
KREDYTY**

Berlingo



Xsara Break



CITROËN
POLUBISZ KAŻDĄ DROGĘ

KONCESJONER

ASO 11

Gdynia - Orłowo, al. Zwycięstwa 175, tel. 622 16 53, 622 13 36

DNI OTWARTE
od 11.02 do 21.02.1999r.

*W programie m.in. dla kupujących
i zamawiających samochody
w tym okresie dodatkowo
wyposażenie GRATIS!*

JESZCZE TANIEJ !!!

**Ford ESCORT
Bolero 2
(1,6)**

**Szczegóły
w salonie**



Fota

Główny Autoryzowany Dealer
Gdynia, ul. Stryjska 24, tel. 622 77 55

Salon sprzedaży samochodów nowych "Ford"
Hurtownia i sklep oryginalnych części zamiennych
Autoryzowana Stacja Obsługi Samochodów

Subdealer: Gołębiwski Starogard Gd. ul. Lubichowska 141, tel. 561 07 66



Multimedialna multipla

cd. ze str. 27

Bipower ma trzy butle o łącznej pojemności 164 l, blupower - cztery w sumie na 216 litrów. Duża pojemność wynika z właściwości paliwa: ok. 4 l sprężonego gazu potrzeba do uzyskania energii odpowiadającej 1 l benzyny.

Multipla bipower przejeżdża 500 km bez tankowania gazu (drugie tyle ten wariant przemierza drogę zasilany benzyna), natomiast blupower ma zasięg około 700 km i porusza się wyłącznie dzięki zasilaniu gazem.

Motokalendarz '99

cd. ze str. 26

W listopadzie dojdą: BMW 330d, citroen evasion HDI, citroen berlingo HDI, mazda MPV, porsche bocster 251 KM, seat alhambra 4x4, seat bolero, smart turbodiesel i toyota focus 2.0 turbo. Listopadowe (ostatnie w 1999 r.) autosalony odbędą się w Atenach (20-28) i Essen (26-5 grudnia).

NIE TAKI ZNÓW AUT

Prezentując swój najnowszy accord 2.0 iES aut, Honda podobno wprawiła swoich zwolenników niemalże w osłupienie. Ten jej „aut” - jak się okazało - bynajmniej nie jest bowiem wyjściem na aut. Wprost przeciwnie, japończycy zaskoczyli nieoczekiwaną, ale - dodać trzeba - bardzo korzystną zmia-

wodne siedzenia i automatyczną klimatyzacją.

Cena: ponad 90 tys. złotych zapewne jest adekwatna do wartości użytkowej auta (zwłaszcza, biorąc pod uwagę stosunkowo bogate wyposażenie). Niemniej nie da się też ukryć, że bardzo zbliżonej wielkości i jakości jazdy można

dziś kupić nawet dużo taniej.

Blizsze dane techniczne:

Silnik benzynowy, rzędowy, czterocylindrowy, umieszczony poprzecznie z przodu. DOHC. Cztery zawory na cylinder. Pojemność skokowa 1997 ccm. Średnica x skok 85,0 i 88,0 mm. Stopień sprężania 9,8. Moc maksymalna 108 kW (147 KM) przy 6000 obrotów/min. Maks. moment obr. 184 Nm przy 4800 obr./min.

cd. na
str. 33



cd. ze str. 29

W cenie minimalnej (równowartość 30 tys. DEM) Nissan oferuje w primerze GX: ABS aibarg kierowcy, elektrycznie sterowane szyby z przodu, centralny zamek, wspomaganie układu kierowniczego, immobiliser, rozkładana, asymetrycznie dzielona kanapa tylna, trzecie światło stopu, instalacja radiowa z 4 głośnikami i anteną, przyciemniane szyby, regulacja wysokości reflektorów, filtr w układzie przewietrzania.

Blizsze dane techniczne primery 1.6 GX:

Silnik: benzynowy, rzędowy, czterocylindrowy, umieszczony z przodu poprzecznie. Dwa górne wałki rozrządu (DOHC). Cztery zawory na cylinder. Wielopunktowy wtrysk paliwa. Katalizator. Średnica x skok 76 x 88 mm.

Stopień sprężania 9,8. Pojemność skokowa 1597 ccm. Moc maksymalna 73 kW (100 KM) przy 6000 obr./min. Maksymalny moment obrotowy 136 Nm przy 4000 obr./min.

Układ napędowy: Napęd na koła przednie. Przelozenia: 13,333 II 1,955 III 1,286 IV 0,975 V 0,756 R 3,417. Przelozenie przekładni głównej 4,056.

Układ jezdy. Niezależne zawieszenie kół. Z przodu: wielowahaczowe, sprężyny śrubowe, amortyzatory teleskopowe. Z tyłu: przestrzennie prowadzona belka skrętna, sprężyny śrubowe, amortyzatory teleskopowe. Układ kierowniczy ze wspomaganie. Układ hamulcowy: z przodu wentylowane tarcze, z tyłu bębny, krzyżowy podział obwodów.

cd. na str. 32

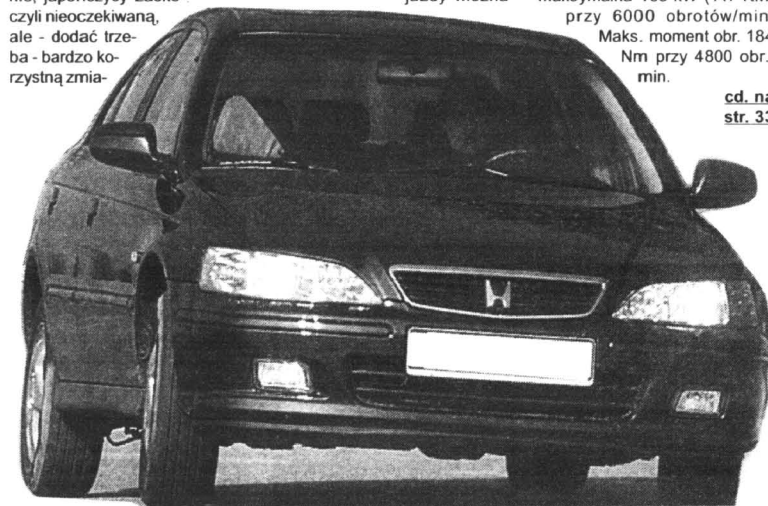

ną stylistyczną całego nadwozia tego popularnego auta. Dzięki temu raczej szaro-dystygowany dotąd accord, w swym szóstym już wydaniu, od razu zwraca na siebie uwagę nowoczesnymi i atrakcyjnymi liniami, mimo że jest o prawie 10 cm krótszy od chyba niepotrzebnie „przedmuchanego” poprzednika.

Co zaskakuje, to fakt, że mimo tego wnętrze najnowszego accorda jest... obszerniejsze, zwłaszcza jak na auto o wyraźnym sportowym zasięgu. Kolejnym miłym zaskoczeniem jest dużo lepszy dobór materiałów wykończeniowych (zarówno pod względem jakościowym, jak kolorystycznym), a także powiększony ok. 427 litrów bagażnik!

Mniej zmieniło się pod maską. Silnik accorda, to jednostki czterocylindrowe o zmiennych fazach rozrządu (VTEC). Dwulitrowe, 147-konne auto ma automatyczną, ale przelączalną także ręcznie skrzynię biegów, zapewnia przyspieszenie nieco powyżej 12 s, i prędkość maksymalną 200 km/h, przy średnim spalaniu 10,1 l/100 km.

Układ jezdy świetnie radzi sobie z odbiorem mocy. Nastawy zawieszenia są dobrze dobrane, układ kierowniczy precyzyjny. Skuteczność hamulców i średnica zawracania - w normie. Seryjne wyposażenie obejmuje ABS i cztery aibargi.

Nowy accord można by ponadto uznać za rekordzistę świata pod względem głośności, a raczej - „cichości”. Izolacja dźwiękowa jest na najwyższym poziomie i dotyczy to zarówno hałasów układu napędowego i silnika, jak i opływowych. Samopoczucie kierowcy i pasażera poprawiają dodatkowo wielkie,

NOWY ROK - NOWE CENY



CORDOBA od 33 990 zł

AUTORYZOWANY SERWIS, BLACHARSTWO, LAKIEROWNICTWO. ZAPRASZAMY 7 DNI W TYGODNIU.

TERAZ STAŁE CENY W PLN*



TOLEDO
od 39 990 zł



TOLEDO VAN
od 33 990 zł netto

IBIZA
od 29 990 zł

* dla wybranych modeli

SEAT

Auto-GOSK

GDYNIA, CHWASZCZYŃSKA 72

Salon: tel. 629 40 00

Serwis: tel. 629 45 43



FELICIA - NOWE OBLICZE

Okazja! Cena już
od 25 950 PLN



Salon Sprzedaży samochodów
Serwis
Usługi blacharsko-lakiernicze
Części i akcesoria
do wszystkich modeli SKODY

RATY

Atrakcyjny pakiet ubezpieczeń:

**OC - gratis, AC - już od 4,8%
wartości samochodu**

GROBLEWSKI Jr
AUTORYZOWANY DEALER SKODY

81-861 SOPOT, al. Niepodległości 954
tel./fax (058) 550 36 19, 550 63 59

HALO W DRODZE



Nowory kodeks drogowy przewiduje, że kierowcy samochodów nie mogą posługiwać się w czasie jazdy telefonem komórkowym nie przystosowanym do użytkowania w pojeździe.

Przepis ten początkowo spowodował wiele protestów ze strony kierowców, zwłaszcza tych, którzy nie wyobrażają sobie życia bez „komórki”. Nie brakowało również nieporozumień pomiędzy funkcjonariuszami policji drogowej, a kierowcami używającymi telefonów komórkowych z zestawem słuchawkowym. Telefony takie, nie zaliczane do profesjonalnych zestawów głośnomówiących, spełniają jednak funkcję „hands free”, gdyż słuchawka tkwiąca w uchu kierującego a

mikrofon umocowany na sznurze na wysokości ust, nie wymagają odrywania rąk od kierownicy na dłuższy czas. Na początku roku takie zestawy telefoniczne były przez funkcjonariuszy policji traktowane jak klasyczne telefony komórkowe, a kierowców karano mandatami. Z czasem uznano jednak, że spełniają one wymaganą przez kodeks drogowy funkcję i mogą być uznane za urządzenia typu „hands free”.

Po roku od wprowadzenia nowych przepisów ukazał się raport operatora Polskiej Telefonii Cyfrowej Ery GSM na temat zawrotnej kariery jaką wśród polskich kierowców robią telefony komórkowe przeznaczony do instalowania w samochodach. Z informacji zebranych wśród producentów markowych telefonów komórkowych i dystrybutorów sprzętu telefonicznego wynika, że tylko w 1998 roku sprzedano 400-500 tysięcy profesjonalnych zestawów głośnomówiących

oraz telefonów wyposażonych w zestaw słuchawkowy.

Nokia np. podaje, że sprzedała w Polsce około 100 tysięcy zestawów profesjonalnych, Ericsson sprzedał ponad 25 tysięcy zestawów profesjonalnych i 45 tysięcy zestawów słuchawkowych. Podobną ilość takich urządzeń dostarczył właścicielom samochodów w Polsce Siemens, a nieco mniej sprzedał Alcatel. Tylko w sieci jednego z największych importerów i dystrybutorów niemarkowego sprzętu telefonicznego Access Communications sprzedano 65 tysięcy pełnych zestawów głośnomówiących i 15 tysięcy zestawów przenośnych.

Kto kupuje w Polsce profesjonalne zestawy komórkowe do samochodów? W pierwszym rzędzie telefony takie montuje się w samochodach służbowych, gdzie użytkownik wykorzystuje każdą niemal minutę w drodze na rozmowy profesjonalne.

cd. na str. 32



**ATOS
ACCENT
LANTRA WAGON**

oraz
**Terenowy GALLOPER
Dostawczy H 100**

Atrakcyjne ceny, niezawodne samochody



SALON SAMOCHODOWY

Gdańsk, ul. Abrahama 1
tel. 55 23 833

Gdańsk, ul. Nad Jarem 28
tel. 30 33 444

Liczy się tradycja

cd. ze str. 28

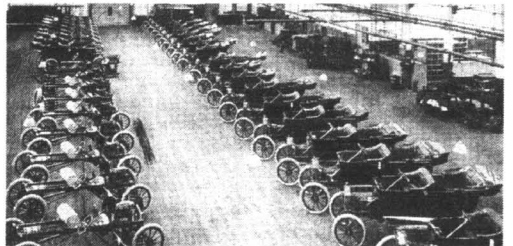

Hala produkcyjna Forda z roku 1908

NOWY SALON PEUGEOT W GDYNI

tylko u nas
**2 LATA
gwarancji**

**MODELE '98
5-12% TANIEJ**

**OFERTA
LEASINGOWA**

Ceny samochodów

- 106 od 28 750 zł
- 406 od 53 300 zł
- 206 od 31 250 zł
- Partner - 33 000 zł netto
- 306 od 36 200 zł
- Boxer - 51 900 zł netto

**Peugeot Partner
za 745* zł**
**Peugeot 406
za 876* zł**
* rata leasingowa netto

* Ceny wg kursu z dnia 11.01.99 r. Liczba samochodów ograniczona.

**AUTORYZOWANY DEALER PEUGEOT
JD - Kulej**

81-571 GDYNIA, ul. Chwaszczyńska 178,
tel. (058) 629 72 72, (058) 629 72 73, fax (058) 629 72 28



Większy brat fiesty - escort w 1981 roku zdobył prestiżowy tytuł Samochodu Roku i wielokrotnie modernizowany (obecnie escort niewiele jest podobny do swego pierwowzoru) cieszy się wciąż dużą popularnością. W 1986 r. tytuł Samochodu Roku przypadł największemu z europejskich osobowych fordów - modelowi scorpio, który jako pierwszy na świecie w 1986 roku stał się samochodem standardowo wyposażonym w ABS.

Wprowadzony w 1993 r. na rynek model mondeo (wspólnie produkowany zarówno na rynek amerykański i europejski) był wówczas - najlepszym pojazdem wyprodukowanym przez Forda. Firma szczyła się tym, że auto - jako pierwsze auto tej klasy - zostało standardowo wyposażone w poduszkę powietrzną. Dzięki swym nowoczesnym rozwiązaniom mondeo zdobyło tytuł Samochodu Roku 1994.

Potem były znowu laury: dla escorta (po raz kolejny), dla kia, dla pumy i wreszcie dla ford focusa, uznanego za Samochód Roku 1999. Jeżeli więc ktoś obecnie robi zdziwioną minę na wieść, że Ford zamierza w ciągu najbliższych lat zająć fotel absolutnego lidera światowego przemysłu motoryzacyjnego, to trzeba pamiętać - biorąc pod uwagę tradycje koncernu - że nie są to czcze przechwałki.

AUTO MOTO ○ AUTO MOTO ○ AUTO MOTO ○ AUTO MOTO

POD GÓRĘ BRAKUJE TCHU

Jeżdżąc roverem, to już frajda, nawet jeśli do dyspozycji mamy popularny samochód kompaktowy. Choć - przyznać to trzeba ze smutkiem - ostatnio zazwyczaj ustępuje on swoim renomowanym konkurentom (aby wspomnieć Forda, Volkswagena czy Opla), to jednak sama świadomość posiadania starszego brata z najwyższej półki

pięcioprzewodowego nadwozia z radiem, anteną GSM w zderzaku i alufelgami. A wewnątrz - wygodne fotele i olbrzymia ilość miejsca, starannie dobrane i rolkowane zegary, choć w nieco tandetnie, ale funkcjonalnie prezentującej się plastikowej „boazerii”.

jazdu ze wzniesień. No, ale przecież ani silnik, ani skrzynia biegów ani układ jezdy w rasowym SVV - do jakich zaliczyć trzeba freelandera - nie może równać się pod względem komfortu z limuzyną. Na pewno lepiej od niej poradzi sobie na



Halo w drodze

cd. ze str. 31

Takie telefony, nawet jeżeli są droższe, cieszą się powodzeniem, liczy się wygoda w obsłudze, jakość dźwięku prowadzonej rozmowy, zasięg. Właściciele aut używanych najczęściej prywatnie korzystają chętniej z przenośnych urządzeń głośno mówiących, które są tańsze, zwłaszcza, gdy pochodzą od mało znanego producenta. Jakość rozmów bywa różna, ale zachęta do kupna jest niższa, a cena i możliwość dalszego wykorzystania po zmianie samochodu.

W roku 1998 sprzedano w Polsce około 500 tysięcy nowych samochodów osobowych.

Niemal tyle samo nabywców znalazły telefony komórkowe typu „hands free”. Oznacza to, że w takim tempie w ciągu kilku lat połowa samochodów osobowych w Polsce będzie już wyposażona w telefony komórkowe przystosowane do użytku w czasie jazdy.

Na zainteresowanie telefonami komórkowymi do użytku w samochodach osobowych istotny wpływ ma szybkość, z jaką powiększa się zasięg telefonii

komórkowej w Polsce. W ciągu dwóch lat operatorzy telefonii cyfrowej Era GSM i Plus GSM objęli zasięgiem łączności około 80 proc. powierzchni kraju, zamieszkałej przez ok. 90 proc. mieszkańców. Związana z Centertelem sieć cyfrowa Idea obejmuje obszar największych polskich miast. Upowszechnienie telefonii komórkowej w Polsce następuje bardzo szybko, m.in. w wyniku powodzenia nowego systemu pre paid, pozwalającego na opłatę z góry rozmów przy pomocy karty magnetycznej. Dynamiczny rozwój komórkowej telefonii cyfrowej w Polsce zauważony został również na świecie. W rankingu prestiżowego Financial Times, Era GSM otrzymała wyróżnienie w kategoriach najlepszej strategii marketingowej i najlepszego nowego operatora telekomunikacyjnego.

Boom cyfrowej telefonii komórkowej w Polsce objął również kierowców i właścicieli samochodów. Nic dziwnego, że producenci droższych samochodów głośno mówiący telefon komórkowy zaliczają już do standardowego wyposażenia pojazdu.

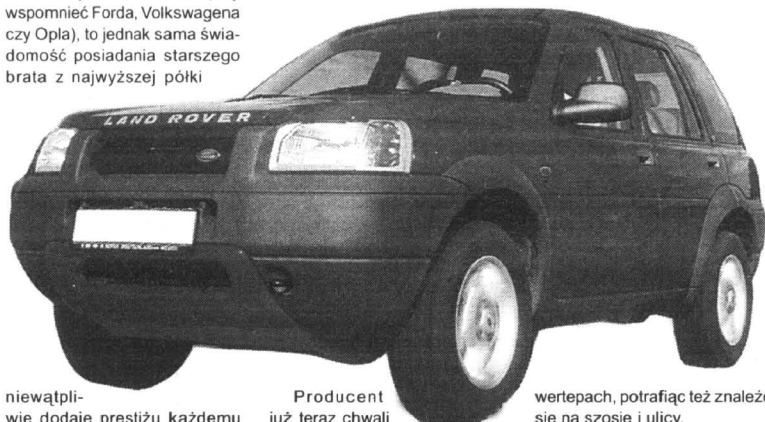

niewątpliwie dodaje prestiżu każdemu posiadaczowi auta tej marki.

Jeśli więc rover, to przede wszystkim range rover - taki rolls royce wśród samochodów terenowych. Placi się tu już za samą markę, choć ta reputacja niewątpliwie ma też pełne uzasadnienie. Przekonać się o tym może każdy, kto jest w stanie wyłożyć 2-3 miliardy starych złotych. A kto nie jest w stanie - też ma szansę. Już bowiem za „jedynę” 125 tys. zł można kupić model freelancer. Najtańsza jego wersja z silnikiem benzynowym o mocy 120 KM sprowadza się do

Producent już teraz chwali się, że za rok - dwa freelancer oferowany będzie z nowym silnikiem diesla, a potem nawet z V6 o pojemności 2,5 l. Te przechwałki mają osłodzić nie najlepsze wrażenia z eksploatacji współczesnego 120-konnego silnika tego auta, któremu brakuje nieco mocy, kiedy radzić sobie musi zwłaszcza w warunkach terenowych.

Porostawiając trochę do życzenia (precyzja) skrzynię biegów podnosi w oczach użytkownika dodany do niej mechanizm HDC, czyli kontrola prędkości

wertepach, potrafiąc też znaleźć się na szosie i ulicy.

Sprawia to również osiągi. Przyspieszenie w granicach 12,5 s i prędkość maksymalna 160 km/h, dodane do możliwości korzystania z niezależnego zawieszenia kół, pozwalają na w miarę komfortową podróż, niezależnie od trasy i celu. Zwłaszcza, jeśli nie będziemy starali się przekraczać racjonalnych prędkości, powyżej których zaczyna się nieco przeszkadzać szumy spowodowane opływaniem powietrza wzdłuż tradycyjnej, kanciastej karoserii.

cd. na str. 33

Co jest, Mercedes?!

Ponad 9 tys. mercedesów klasy E na całym świecie pojedzie do warsztatów: ich boczne poduszki powietrzne chroniące głowę powinny być poddane poprawkom. Akcja dotyczy limuzyn wyprodukowanych w lipcu i sierpniu 1998 roku. To już drugi w przeciągu roku przypadek kwestionowania jakości aut tej renomowanej marki. Wcześniej do poprawki trafił mercedes klasy A.

Primera nie zawodzi

cd. ze str. 30

Elektroniczny, 4-kanalowy, 4-czujnikowy układ ABS. Rozmiar kół 175/70 TR 14.

W sierpniu w salonach Nissana pojawił się najnowszy model primery GT. Samochód ten wyposażony jest w benzynowy, szesnastozaworowy silnik o pojemności 1998 cm³ i dysponuje mocą 150 KM osiąganą przy 6100 obr./min. Primera GT przyspiesza od 0 do 100 km/h w 8,8 s i może osiągać maksymalną prędkość 218 km/h. Średnie spalanie oscyluje w granicach 8 l/100 km.

Wersja na rynek polski będzie standardowo wyposażona m.in. w dwie poduszki powietrzne (dla kierowcy i pasażera), układ ABS, centralny zamek, elektrycznie regulowane lusterka i szyby. Cena przekroczy 80 tys. zł.

AKUMULATORY

do wszystkich typów pojazdów
polskich i zagranicznych
PROSTOWNIKI
OWIEWKI, DYWANIKI
KOLPAKI (WSZYSTKIE TYPY)
OLEJE SAM., KOSMETYKI
LAMPY, AKCESORIA



DLACZEGO WARTO POLECAĆ AKUMULATORY AGRO?

- Większy prąd rozruchu, dzięki czemu uruchomienie pojazdu jest szybsze i o wiele łatwiejsze. Warto to docenić szczególnie w czasie dużych mrozów i upałów - kiedy zwykle akumulatory często zawiodą.
- Nowoczesna obudowa z wygodną i praktyczną rączką.
- Przenoszenie akumulatora z jednego pojazdu do drugiego przestaje być problemem.
- Nie trzeba dolewać elektrolitu (bezobsługowość wg kryteriów IEC)
- Zmniejszona waga, solidna i trwała obudowa.



PIASTÓW
PH „MAKRO”

Licencjonowany Przedstawiciel
na woj. pomorskie

HURTOWNIA Gdańsk-Orunia,
ul. Trakt św. Wojciecha 253

(na terenie Transbudu)

tel./fax 309-00-75, tel. kom. 090 50-93-95
tel. 0601 311 054, 0601 311 056, czynna od 8.00 do 16.00

SKLEPY PATRONACKIE

- Tczew, SKLEP MOTORYZACYJNY ul. 1 Maja 31, tel. 531-88-82
- Starogard Gł., ZAKŁAD ZAPOTRZEBIENIA ROLNICZEGO, ul. Różna 1, tel. 56-209-54
- Sztum, SKLEP MOTORYZACYJNY Mirasław Knipa, ul. Mickiewicza 1
- Kartuszy, TDERA, ul. Gdańska 28
- Kościerzyna, „MASZ-ROL”, ul. Przemysłowa 3a, tel. 506-29-58
- Kościerzyna, AUTOCENTRUM, ul. Wejhera 16, tel. 506-33-81
- Kwidzyn, SKŁADNICA MASZYN ROLNICZYCH I CZĘŚCI WYMIENNYCH, ul. Toruńska
- Wejherowo, Mot-Pol, B i C, Kamiński, os. Chopina, tel. 672-10-10
- Wejherowo, SKLEP MOTORYZACYJNY, ul. Gdańska 14, tel. 672-55-84
- Władysławowo, ARTYKUŁY MOTORYZ., ul. Żytna 25, tel. 6741-484
- Bytów, ZUPH SKUP SPRZEDAŻ, L. Heiring, ul. Tartaczna 7b, tel. 0563-36-83
- STACJA PALIW Mirzecławice 1, tel. (0531) 727 83
- ZAKŁAD MECHANIZACJI POJAZDÓW I SPRZĘTU ROLNICZEGO Koshudy k. Brus, tel. (0531) 831 00
- HELP-ROL, Sominie, ul. Siemienca 2, tel. (084) 13-87
- Gdynia MOTPULS, ul. Spokojna 3, tel. 0-602-212-377
- MOTPULS, ul. Chyłowska 61, tel. (058) 663-18-800
- Z.P.U.H. „NDPOL” m. Noworupska, Pajęko, ul. ks. Sępy 5

WYGODNE KIMONO SPORTOWCA



Gdyby ktoś miał wątpliwości, to wyjaśnimy je sobie od razu na wstępie. Tak, to kombi Hondy (civic aerodeck 1.8 VTI) faktycznie legitymuje się osiągniętymi osiągnięciami: przyspieszenie do „setki” w 8,9 s; prędkość maksymalna 215 km/h, hamulce skuteczne na odcinku niewiele dłuższym niż 40 m. Jeżdżąc nim trzeba zakładać, że spali średnio nieco powyżej

9,5 l benzyny na 100 km.

A przecież wygląd zewnętrzny tego auta zupełnie nie wskazuje na te skłonności do sportowych szaleństw. To, co dodaje rakietowego odrzutu temu pozornie i spokojnemu rodzinnemu przeznaczenia kombi tkwi pod maską. Znajdziemy tam aluminiowy silnik o mocy 160 KM, napakowany techniką rodem z Formuły 1. Zmniejszej długości kanały do-

lotowe dostarczają więcej momentu obrotowego na niskich obrotach dzięki wydłużeniu układu zasilania, a od 5800 obr./min umożliwiają „karmienie” komór spalania najkrótszą możliwą drogą, dzięki czemu mieszanka szybciej dociera do cylindra i może ulec spaleni natychmiast.

Ponadto silnik zaopatrzony jest w wyjątkowo skomplikowany system sterowania rozrządem VTEC (elektroniczne sterowanie

zmiennych faz rozrządu i napędu zaworów), w efekcie aż 90 proc. maksymalnego momentu obrotowego (wynoszącego 166 Nm) pozostaje do dyspozycji od 2000 obr. min. Pozostałe 10 proc. dochodzi powyżej 5300(!) obr./min. A moc maksymalna osiągnięta jest jeszcze dalej, bo przy 7600 obr./min.

Wracając do bardziej przyziemnych walorów użytkowych auta, podkreślić trzeba, że ma ono starannie, „domowo” wykonane wnętrze, w którym jest zarazem dużo miejsca dla kierowcy i pasażerów.

Samochód wzorowo trzyma się drogi, tyle, że może trochę za bardzo wychyla się na bok przy szybko branym zakręcie. Zawieszenie bez problemu radzi sobie z każdego rodzaju nawierzchnią.

Niestety, ktoś kto zdecydował się na indywidualne zamówienie tego auta nie może liczyć na zaoszczędzenie środków. Należy bowiem liczyć się z wydatkiem rzędu 80-85 tys. złotych. Trzeba jednak przyznać, że cena ta jest chyba w pełni uzasadniona.

A oto bliższe dane techniczne:

Silnik 4-cylindrowy, benzynowy, zamontowany z przodu, poprzecznie. DOHC, 4 zawory na cylinder. Poj. skokowa 1797 ccm. Średnica x skok tłoka 81,0 x 87,2 mm. St. sprężania 10,1. Moc maksymalna 124 kW (169 KM) przy 7600 obr./min. Maksymalny moment obr. 166 Nm przy 6300 obr./min. Wielopunktowy wtrysk paliwa, 5-stopniowa manualna skrzynia biegów. Napęd na koła przednie. Zawieszenie niezależne. Hamulce z przodu tarczowe, wentylowane, z tyłu bębnowe. ABS. Opony 195/55 R 15 V. Poj. bagażnika 415/1312 l, zbiornika



paliwa 55 l. Dł./szer./wys. 4425/1695/1440 mm. Masa własna 1275 kg. Ładowność 435 kg. Masa przyczepy 1200 kg.

AUTO EURO

HURTOWNIA CZĘŚCI SAMOCHODOWYCH

ul. Gdańska, Rusocin k. Gdańska
83-031 Łęgowo, Poland
e-mail: autoeuro@itnet.pl

tel./fax (+48 +58)

682 37 24
683 28 28

także sprzedaż wysyłkowa
Zamówienia złożone do godz. 14.00 realizujemy tego samego dnia

GODZINY OTWARCIA: CODZIENNIE: 8⁰⁰ - 17⁰⁰, W SOBOTY: 8⁰⁰ - 13⁰⁰

SKLEPY PATRONACKIE

GDAŃSK

AUTO-TABO tel. (0-58) 344 38 07

F.H. NADOLNY tel. (0-58) 346 02 57

MOTO-SKLEP OLAN tel. (0-58) 553 16 52 w.4

WEJHEROWO

PHU K&K tel. (0-58) 672 65 48

SŁAWNO

FHU SŁAWOMIR KALLAUR tel. (0-59) 107 123

MIEJSCE NA TWÓJ SKLEP

**PRZYŁĄCZ SIĘ DO SIECI
SKLEPÓW PATRONACKICH**

29.02/290001

Pod górę brakuje tchu

cd. ze str. 32

Innymi słowy, gdyby nie ten pewien brak tchu w 120-konnych „piersiach”, freelander byłby bardziej udaną kompozycją samochodu osobowego i terenowego. Jedyne co ponadto można mu zarzucić, to chyba tylko mało skuteczne hamulce (prawie 45 m potrzebne na zatrzymanie się od prędkości 100 km/h). Bo nawet średnie zużycie paliwa (11 l/100 km) trzeba uznać za przyzwoite.

A oto bliższe dane techniczne:

Silnik 4-cylindrowy, benzynowy, zamontowany z przodu, poprzecznie. DOHC. 4 zawory na

cylinder. Poj. skokowa 1796 ccm. Średnica x skok tłoka 80,0 x 89,3 mm. St. sprężania 10,5. Moc maksymalna 88 kW (120 KM) przy 5500 obr./min. Maksymalny moment obr. 165 Nm przy 2750 obr./min. Wielopunktowy wtrysk paliwa, 5-stopniowa manualna skrzynia biegów. Napęd na cztery koła. Zawieszenie niezależne. Hamulce z przodu tarczowe, wentylowane, z tyłu bębnowe. ABS. Opony 195/80 R 15 R. Poj. bagażnika 371/1313 l, zbiornika paliwa 59 l. Dł./szer./wys. / 4368/1809/1757 mm. Masa własna 1465 kg. Ładowność 495 kg. Masa przyczepy 2000 kg.

Nie taki znów aut

cd. ze str. 30

Wielopunktowy wtrysk paliwa. Czterostopniowa, automatyczna skrzynia biegów. Napęd na koła przednie. Zawieszenie niezależne. Hamulce tarczowe, z przodu wentylowane, ABS. Opony 195/60 R 15 V.

Pojemność bagażnika 427 l. Pojemność zbiornika paliwa 65 l. Dł./szer./wys. 4595/1750/1430 mm. Masa własna 1445 kg. Ładowność 445 kg. Masa przyczepy 1400 kg.

POLMOZBYT GDAŃSK

JEDYNY DEALER STAR W POLSCE PÓLNOCEJ

Gdańsk, ul. Miałki Szlak 4/8, tel. 305 92 46 do 48

Dni Otwarte 11-13 lutego

Prezentacja nowych samochodów*
Star 8.125 i Star 12.155

Najnowsze dokonania STAR S.A.
tylko w POLMOZBYCIE GDAŃSK
Serdecznie zapraszamy

* silnik MAN Euro2, nowa kabina, resory paraboliczne, zwiększona ładowność, gwarancja 200tys. km, lub 2 lata, STAR Assistance 24h, jakość ISO 9001



30/134/300134



Dokończenie odcinka sprzed tygodnia

Wybór młodzieży ogranicza się do wskazania kontrahenta.

Art. 39 Ustawy o systemie ubezpieczeń społecznych dla tej grupy przewiduje następującą procedurę:

1. Zgłoszenia do ubezpieczenia dokonuje pracodawca w ciągu 7 dni od daty powstania obowiązku ubezpieczenia (od dnia nawiązania stosunku pracy).

2. Pracownik powinien spisać umowę z funduszem od razu (14 dni od dnia powstania obowiązku).

3. Jeżeli pracownik nie spisał umowy w tym terminie, ZUS wezwie go

znaczy, że stworzone przez niego polskie PTE jest skazane na brylowanie w czołówce. Pieniądze funduszy muszą być inwestowane w Polsce. Taki jest przepis. Za wiele lat PTE będą mogły ubiegać się o utworzenie drugiego funduszu. Dopiero jego środki będą mogły ruszyć na podobój świata. Póki co, trzeba powoływać się na umiejętności, doświadczenia i osiągnięcia lokalne.

• Drugim przewidywanym argumentem będzie, kto dane towarzystwo tworzy. Przepisy zezwalają na to, by pieniądze pochodziły od jednego lub wielu akcjonariuszy. Można więc spodziewać się agitowania w oparciu o wiel-

cd. ze str. 3

Taką sytuację często tłumaczy się niedojrzałością struktur demokratycznych, potrzebą odreagowania złych emocji nawiązanych w okresie realnego socjalizmu, nagłym zachłystnięciem się wolnością. Tłumacząc te skłonności, podaje się za przykład zjawisko wahadła - z jednej skrajności wpadamy w drugą, aż po jakimś czasie wychylenia ulegają stłumieniu, przechodzą w stan względnej równowagi.

Ze nawyki i tendencje mimo wszystko utrwalają się, nie tylko w ludzkim postępowaniu, ale też w systemie prawnym, w uchwalanych ustawach, wydawanych zarządzeniach, decyzjach administracyjnych. Takim przykładem może być nowe prawo karne, które zaczęło obowiązywać w 1997 roku, wyraźnie złagodziło odpowiedzialność kar-

Oczywiście, ludzkim prawem jest dochodzić swoich racji, niemniej decyzje podejmowane przez władze administracyjne muszą być szybkie, rozsądne i obiektywne, należy zwracać uwagę na interesem całej społeczności. Każdy obywatel może składać odwołania do urzędów administracyjnych, do sądów, stać zażalenia do prezydenta RP, premiera, nawet do Strasburga, ale ten ciągły proces odwoławczy powinien mieć swój kres, ktoś musi podejmować ostateczne decyzje. Prawo nie może być celem samym w sobie, nie może być narzędziem systemu prawnego, do swoistej prawokracji, że rozumianych rządów prawa, co prowadzi do paraliżu decyzyjnego oraz rozmyślnego łamania go czy omijania. I nie jest to tylko nasza narodowa wada. Z podobnymi problemami borykają się też inne bardziej demokratyczne kraje. Sądy amerykańskie zawalone są sprawami o odszkodowania, i to z najróżniejszych powodów: pacjenci skarżą lekarzy, pracownicy pracodawców, kobiety wyuzdanych szefów z powodu molestowania seksualnego, palacze producentów papierosów. Procesować można się o wszystko, z każdym, o dowolnie wysokie odszkodowanie. Największe korzyści, rzecz jasna, uzyskują adwokaci. Prawnicy stali się w Stanach Zjednoczonych najbardziej wpływową grupą zawodową.

W wielu krajach coraz więcej jest spraw sądowych o charakterze obyczajowym, dotyczącym równoprawienia kobiet, mniejszości narodowych, rasowych, religijnych czy seksualnych. Życie osobiste jednostki staje się coraz mniej spontaniczne, obwarowywane jest różnego rodzaju prawnymi nakazami i zakazami. Kuriozalny wręcz przykład, przykład pleniący się coraz bardziej prawokracji, pochodzi ze Szwecji, z kraju słynącego do tej pory z wielkiej tolerancji politycznej i obyczajowej. Od nowego roku obowiązuje ustawowy zakaz prostytucji. Ale karana jest tylko osoba korzystająca z usług seksualnych, nawet więzieniem, najcięższym jest nim mężczyzna. Osoba, która takie usługi świadczy pozostaje bezkarna. Oczywiście, do tych przepisów dorobiono uczenie brzmiącą ideologię.

Co prawda, takich wynaturzeń jeszcze w Polsce nie ma, ale i pod tym względem prawdopodobnie szybko „dopognimy” inne wysoko rozwinięte kraje. Chociaż i u nas zaczynają się pojawiać kuriozalne przykłady. Niedawno został ustawowo wydany zakaz używania, produkowania i handlu tabaką, mimo że podobne zakazy nie obowiązują w stosunku do znacznie bardziej szkodliwych zdrowotnie i społecznie używek - alkoholu i papierosów.

Demokracja, gdzie przestrzeganie prawa jest podstawową zasadą, zaczyna przechodzić w stan starczego urwidy, w Polsce nawet w tempie przyspieszonym. Ujawniają się negatywne tendencje i nawyki: paraliż decyzyjny, upolitycznienie struktur władzy na wszystkich niemal szczeblach, w tym i władzy sądowej, obsadzanie stanowisk nie według kompetencji i kwalifikacji, ale według klucza partyjnego, komplikowanie się procedur oraz, co jest dość smutne, szybkie zużywanie się wszelkich autorytetów. Rządy prawa, podstawowy postulat państwa demokratycznego, przekształcają się w rządy często nieudolnej biurokracji i prawokracji, czyli bezdusznego, niedostosowanego do ludzkich potrzeb i aspiracji prawa.

Jest sprawą oczywistą, że w państwie demokratycznym prawo musi być przestrzegane i szanowane, ani też nie powinno być przedmiotem przetargów politycznych. Interes państwa, społeczeństwa powinien być traktowany nadrzędnie, przy zachowaniu praw jednostki. Z kolei, obywatel nie będzie respektował prawa niezrozumiałego, nielogicznego, które staje się dokuczliwe, niesprawiedliwe, uprzywilejowuje niektóre grupy społeczne. Warunkiem dobrze funkcjonującej demokracji jest rozumne prawo; prawokracja to objaw początków schorzenia struktur władzy, instytucji prawnych i procesów legislacyjnych.

Józef Sitkiewicz

REFORMA SYSTEMU UBEZPIECZEŃ SPOŁECZNYCH

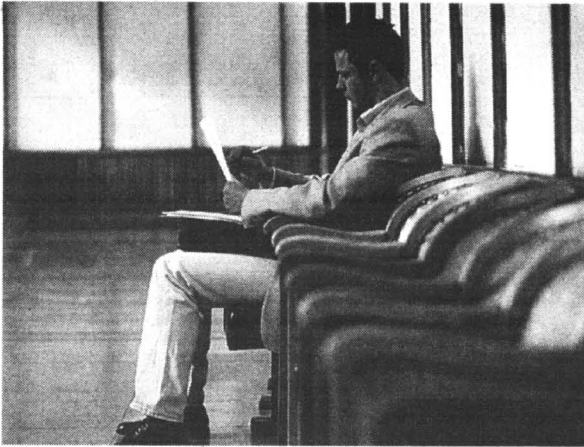

(pisemnie) do jej zawarcia.

4. Pracownik ma jeden kwartał (już zatrudnieni - do 30 września 1999r.) na ostateczne spełnienie tego obowiązku.

5. Jeżeli pracownik nie dotrzyma trzymiesięcznego terminu zawarcia umowy z funduszem, ZUS skieruje go w drodze losowania do któregoś z funduszy. Umowa zostanie więc zawarta przymusowo (może z niechcianym funduszem).

Odprowadzana przez pracodawcę składka na ubezpieczenie emerytalne pracownika (7,3 proc. podstawy) przekazywana jest razem z pozostałymi pieniędzmi do ZUS. Z kolei ZUS przelewa są na konto wybranego przez pracownika funduszu.

6. Jeżeli pracownik nie wybrał funduszu, przelew nie może zostać zrealizowany. ZUS przechowuje jego pieniądze na swoim wyodrębnionym rachunku. Po powstaniu stosunku członkostwa (po losowaniu), ZUS przelewa zdeponowane składki do funduszu. Przekazuje tylko nominalne składki. Narosłe odsetki są własnością ZUS-u!!!

Kryteria wyboru swojego PTE są ograniczone. Żadna z firm nie może pochwalic się osiągnięciami lepszymi niż inne. Jedyny „materiał porównawczy” pochodzi z Ameryki Południowej. Jaka nauka wynika dla nas z doświadczeń na tamtym terenie? W tym momencie trzeba omówić trzy potencjalne argumenty reklamowe. Pierwszym jest doświadczenie w inwestowaniu. Jeżeli ktoś chwali się, że umie inwestować na światowych rynkach, to nie

kie lub wiele sugerujące nazwy. Przykładowo, założycielem jednego z PTE jest Krajowy Instytut Ubezpieczeń. W nazwie zawarta jest sugestia naukowego obiektywizmu (Instytut). A tak naprawdę, to jest to pośrednik ubezpieczeniowy.

Kolejnym argumentem będzie wyrażona w pieniądzech wielkość PTE. Tym razem argument jest jak najbardziej rzeczowy. W przypadku PTE kapitał założycielski ma służyć członkom funduszu. Stanowi jeden z elementów zabezpieczających ich interesy. To z niego mają być dopłacane pieniądze do „kont” klientów. Ta dopłata będzie niezbędna, jeśli firma „da” swoim członkom zysk gorszy niż średni osiągnięty przez wszystkie PTE. Zanim dojdzie do naruszenia kapitału, wykorzystany będzie fundusz rezerwowy danego PTE:

W efekcie państwowych unormowań PTE będą inwestować bardzo podobnie. Większość pieniędzy będzie lokowana w uznawane za „bezpieczne” papiery wartościowe. Przede wszystkim „państwowe”.

Rozważania średniego pokolenia o tym czy wejść do nowego systemu (I i II filar) czy zdecydować się na emeryturę wyłącznie z ZUS-u (I filar), będą bardziej skomplikowane. Każdy będzie musiał rozważyć opłacalność przedsięwzięcia dla siebie.

Dla ułatwienia przedstawiam Państwu jak widzę siebie w nowej rzeczywistości.

1. Do osiągnięcia wieku emerytalnego pozostaje mi 19 lat.

cd. na str. 36

PRAWOKRACJA

na najcięższe przestępstwa, zbyt sformalizowało i skomplikowało procedurę sądową, przez co osądzenie przestępców w krótkim czasie stało się praktycznie niemożliwe, a sposób odbywania kary w wielu więzieniach stał się bardzo łagodny, nawet sielankowy. Można się było o tym przekonać, oglądając w telewizji wnętrze nowo oddanego do użytku więzienia w Radomiu. Gdyby nie widok krat w oknach i solidnych murów można by wyciągnąć wniosek, że pokazywany jest luksusowy pensjonat albo ekskluzywny sanatorium.

Również tworzone instytucje ulegają swoistej degeneracji, stają się politycznymi przybudówkami partii politycznych. Pierwszy jaskrawy przykład: Krajowa Rada Radiofonii i Telewizji; drugi może mniej: Trybunał Konstytucyjny. Krajowa Rada, z założenia organ apolityczny, złożony z fachowców, wybitnych specjalistów w zakresie mediów, stał się miejscem ścierania interesów partyjnych, nieraz bardzo gorszących. Nastąpiło powolnie w jej gromadzie układu parlamentarnego, co uniemożliwia obiektywne i bezstronne podejmowanie decyzji. Trybunał Konstytucyjny, którego wysoka ranga została zaznaczona w nowej Konstytucji, przeobraża się na naszych oczach z organu sądowego w quasi polityczny. Zwycięskie partie i koalicje wybierają do jej składu swoich zaufanych ludzi, niemal przedstawicieli, ostatnio nawet i posłów (przykład prof. Ciemińskiego, działacza UW). W takiej sytuacji Trybunał straci szybko cały swój autorytet, stanie się terenem partyjnych sporów.

Ale jaki wpływ mają te nowe zjawiska na życie przeciętnych ludzi. Skutek jest taki, że prawo, przepisy prawne, cały system, traktowany jest instrumentalnie, wykorzystywany bywa często do realizacji egoistycznych celów: unikania zobowiązań, odpowiedzialności za przestępstwa, torpedowania służnych inicjatyw. Rozwlekłość procedur prawnych dodatkowo utrudnia podejmowanie sensownych decyzji. Do tej pory nie zbudowano ani jednego kilometra nowej autostrady, chociaż dyskutuje się o nich od wielu lat. I to nieprawda, że z braku pieniędzy, ale z powodów czysto prawnych - niemożliwości porozumienia się z inwestorami, właścicielami gruntów, mieszkańcami miast przez które mają przebiegać nowe drogi. Podobna sytuacja wygląda z budową mostów, rurociągów, supermarketów, centrów handlowych, wysypisk śmieci... Jedną upartą osobą może wystrzymać cały proces inwestycyjny, jak to miało miejsce w Warszawie przed rozpoczęciem budowy nowego mostu na Wiśle. Również na łęczewskim gruncie można zetknąć się z podobną sytuacją. Na kilka lat została zablokowana budowa restauracji McDonald's. Kilku właścicieli domów pisze odwołania i protesty do wszystkich możliwych instancji administracyjnych i sądowych, ślą skargi i zażalenia. Mnożą się różne ekspertyzy, rosną koszty, a potrzebna inwestycja dla miasta jest wstrzymana nie wiadomo na jak długo.

CZAS BUŁAWIKA

Od ponad trzydziestu lat pracuję w tym samym zakładzie. Po przejściu na emeryturę dostałem umowę na rok. Później co rok wręczano mi taką umowę. We wrześniu br. otrzymałem dwutygodniowe wypowiedzenie umowy. Uważam, że skoro pracuję tak długo w jednym zakładzie, to przysługuje mi 3 - miesięczny okres wypowiedzenia (tak mówi art. 36 Ko-



Sposób na wypowiedzenie

deksu pracy). Czy mam rację?

Przepisy art. 36 Kodeksu pracy określają długość okresów wypowiedzenia umów o pracę zawartych na czas nieokreślony, nie można ich zatem stosować w razie wypowiedzenia umowy zawartej na czas określony, nawet w stosunku do długoletnich pracowników danego pracodawcy.

Zasady rozwiązania umowy o pracę zawartej na czas określony wynikają z art. 33 Kodeksu pracy oraz art. 5 ust. 5 ustawy o tzw. grupowych zwolnieniach. W myśl tych przepisów umowa zawarta na czas określony może być rozwiązana za wypowiedzeniem tylko wówczas, gdy taką możliwość przewiduje sama

umowa zawarta na okres dłuższy niż 6 miesięcy gdy powodem wypowiedzenia jest konieczność zmniejszenia stanu zatrudnienia z przyczyn dotyczących pracodawcy. W obu wykazanych sytuacjach obowiązuje dwutygodniowy okres wypowiedzenia, bez względu na długość zatrudnienia pracownika u danego pracodawcy (infor).

Podstawa prawna: art. 33 Kodeksu pracy, art. 5 ust. 5 ustawy z 28 grudnia 1989 r. o szczególnych zasadach rozwiązania z pracownikami stosunków pracy z przyczyn dotyczących zakładu pracy oraz o zmianie niektórych ustaw (Dz.U. z 1990 r. Nr 4, poz. 19 ze zm.).



W

arto odnotować, że chyba już na dobre na polskim rynku pojawił się buławik. Ta znakomita ryba, łowiona od maja 1997 roku przez dalmorowski trawler „Regulus”, na głębokości ponad 2000 m wód północnego Atlantyku, sama jest okazem zdrowia, a częste jej spożywanie w szczególności korzystny sposób wpływa na zdrowie i samopoczucie człowieka.

Na ogół wszyscy zdajemy sobie sprawę, jak wielkie znaczenie w naszej diecie mają ryby. A jednak w codziennej praktyce nie stosujemy tej zasady. O ile spożycie produktów rybnych statystycznie na osobę wynosi: w Japonii - 70 kg, w Norwegii - 48 kg, w Danii, Szwecji i Hiszpanii - po 36 kg, a we Francji i Wielkiej Brytanii po około 20 kg, to w Polsce zaledwie 6-8 kg, czyli mniej niż 20 g dziennie.

Specjaliści z zakresu żywienia twierdzą, że posiłki rybne, spożywane co najmniej raz w tygodniu, to minimum, od którego nie powinniśmy odstępować, jeśli poważnie myślimy o własnym zdrowiu i o zdrowiu swojej rodziny. Jeszcze lepiej zrobimy, jeśli ryba pojawiać się będzie częściej na naszym stole. I to we wszystkich możliwych formach i postaciach.

Zachęcającym przykładem może być społeczeństwo japońskie, które pomimo intensywnego trybu życia i zaawansowanego rozwoju cywilizacyjnego, nie ma poważniejszych problemów z chorobami układu krążenia, a przeciętna długość życia w tym kraju jest jedną z najwyższych w świecie. Badania potwierdzają, że ma to bezpośredni związek z tradycyjną dietą Japończyków, w której podstawowym źródłem białka jest ryba. Warto o tym pamiętać na co dzień przy układaniu domowego menu.

Ostatnio na polskim rynku, szczególnie na obszarze nadmorskim, mamy bogatą ofertę ryb i przetworów rybnych. Musimy jednak zdawać sobie sprawę, że ryby różnią się nie tylko wielkością i smakiem, czy nawet zawartością składników niezbędnych dla prawidłowego funkcjonowania ludzkiego organizmu. Przydatność ryby do spożycia w istotny sposób uzależniona jest od czystości akwenu, w którym została złowiona. Niektóre łowiska, szczególnie te w rejonach przybrzeżnych, dyskwalifikuje wręcz obecność czynników szkodliwych, jak metale ciężkie, pestycydy czy zanieczyszczenia o charakterze mikrobiologicznym.

Odpowiedzią na zapotrzebowanie ryby zdrowej, smacznej i przydatnej do wszelkich zabiegów kulinarnych jest buławik czarny. Niektóre państwa Europy Zachodniej od lat prowadzą jego połowy. Ryba ta przyjeła się na tamtejszym rynku konsumpcyjnym i jest wysoko ceniona ze względu na właściwości mięsa, zbliżone do mięsa dorsza, aczkolwiek jest dużo od niego smaczniej. Ale - uwaga - tylko i wyłącznie buławik czarny, wchodzący na polski rynek, ma opisywane walory. Jego mięso jest białe, delikatne i smaczne.

Wbrew oficjalnej nazwie biologicznej, jego mięso jest wyraźnie białe, a jedynie skóra, pozbawiona łusek i mająca postać ciemnej błonki, uzasadnia określenie „czarny”. Trzeba to podkreślić, jako że gatunek ten może być mylony z pokrewnym i obecnym od jakiegoś czasu na polskim rynku buławikiem szarym, mniej wartościowym, pozyskiwanym na łowiskach przybrzeżnych, głównie Argentyny, co sprawia, że w krajach rozwiniętych jest wykorzystywany często jako surowiec do produkcji mączki rybnej.

cd. na str. 36



Wyższa Szkoła Morska

w Gdyni,
ul. Morska 83

zaprasza

do podjęcia studiów zaocznych w roku akademickim 1998/99.

Informujemy, że prowadzimy nabór kandydatów na:

Magisterskie Studia Uzupełniające na kierunku Towaroznawstwo w specjalności: Organizacja Usług Turystyczno-Hotelarskich oraz Studia Podyplomowe w zakresie Organizacji Usług Turystyczno-Hotelarskich.

Studia zaoczne są płatne. Opłata ustalana i uiszczana jest przed rozpoczęciem każdego semestru.

Wnieiona opłata manipulacyjna nie podlega zwrotowi, podobnie jak opłata podstawowa po ogłoszeniu listy przyjęć.

Osoby zainteresowane prosimy o złożenie pod ww. adresem, w terminie od 15.02 do 21.02.1999 r. (w godz. 10.00 - 19.00) następujących dokumentów:

- * podanie i życiorys (na formularzu)
- * kwestionariusz osobowy
- * dyplom ukończenia studiów I stopnia
- * ksero dowodu osobistego - strony 1, 2, 3 i 6
- * 3 fotografie o wymiarach 37 x 52
- * dowód wnieienia opłaty rekrutacyjnej w wysokości 50 zł na rachunek: Wyższa Szkoła Morska w Gdyni, na konto:

Kredyt Bank PBI SA

I Oddział Gdańsk Filia nr 2 Gdynia

Nr 15001025-1215333-121020033844

z dopiskiem: opłata rekrutacyjna, Studia Zaoczne WA WSM w Gdyni. Warunkiem uruchomienia Studiów Podyplomowych jest zgłoszenie się odpowiedniej liczby kandydatów.

Na uzupełniające studia magisterskie w pierwszej kolejności przyjmowani będą: absolwenci WA WSM kierunku: Towaroznawstwo, specjalności: Organizacja Usług Turystyczno-Hotelarskich, absolwenci innych uczelni o studiach kierunkowych legitymujący się dyplomem I stopnia oraz absolwenci innych uczelni niekierunkowych legitymujący się dyplomem I stopnia, natomiast na Studia Podyplomowe przyjmowane będą osoby posiadające dyplom ukończenia studiów II stopnia.

Dodatkowych informacji udziela: Dziekanat Studiów Zaocznych Wydziału Administracyjnego WSM w Gdyni, tel. (058) 628-95-34 lub 628-96-06.

cd. ze str. 35

W Polsce badania nad buławikiem czarnym wykonywane były przez pracowników Morskiego Instytutu Rybackiego, w ramach prac badawczo-rozwojowych, objętych projektem celowym, dotyczącym podjęcia przez polską flotę dalekomorską przemysłowej eksploatacji zasobów ryb w wodach międzynarodowych północno-wschodniego Atlantyku. W pracy będącej wynikiem tychże badań znajduje się uzasadnienie opinii, według której buławik czarny należy do najlepszych ryb znajdujących się na polskim rynku - zarówno pod względem zdrowotnym i smakowym, jak i łatwości przyrządzania, a także trwałości w przechowywaniu.

W mięsie buławika nie występują praktycznie żadne pasożyty, jest doskonale czyste z mikrobiologicznego punktu widzenia, zaś istniejące śladowe poziomy zanieczyszczeń chemicznych są wielokrotnie niższe od wartości granicznych wynikających ze standardów światowych. Niska zawartość tłuszczu (około 1 proc.) oraz stosunkowo wysoka zawartość pełnowartościowego białka (15 proc.), to dodatkowe cechy, które sprawiają, że ryba ta może być polecana do sporządzania potraw dietetycznych.

We wspomnianej wyżej pracy MIR, opracowanej na podstawie badań technologicznych na statku i na lądzie, przez Kazimierza

CZAS BUŁAWIKA



Kołodzieja i Wiktora Kołodziejewskiego, czytamy m.in.:

„Tusze z buławików wykorzystywane były na statku do przygotowania różnych dań kulinarnych, takich jak np.: tusze panierowane smażone, tusze obsmażane i marynowane, ryby w galarecie, filety z buławika opiekane w piekarniku i duszone w mleku (...). Mięso buławików w trakcie i po obróbce termicznej jest bardzo delikatne i kruche (...). Przeprowadzono ogólną ocenę konsumencką, dotyczącą jakości mięsa buławików w wyżej wymienionych wyrobach kulinarnych. Uzyskano pozytywną ocenę jakości, w której podkreślano takie pozytywne cechy, jak smakowitość i czystość mięsa, smak przyrównywano do bardzo cenionego mięsa kergulemy...”

Ryba daje się przyrządzać na wszelkie możliwe sposoby, charakterystyczne dla ryb, zależnie od upodobań smakowych, fantazji i doboru składników uzupełniających. Na podstawie własnego doświadczenia mogę stwierdzić, że najbardziej mi i moim domownikom smakowała przygotowana tradycyjnie, w galarecie.

Pozostaje jeszcze tylko odpowiedzieć na pytanie, gdzie można kupić ten rarytas? Przy odrobinie szczęścia rybę tę można znaleźć w najbardziej renomowanych punktach sprzedaży ryb na terenie Trójmiasta. Wcześniej zapasy w chłodniach Dalmoru zdążyły już zniknąć, ale uzupełnione świeżym połowem z ostatnich dni, dają gwarancję, że nawet przy zwiększonym zainteresowaniu konsumentów będzie możliwość ciągłego zaopatrzenia i sprzedaży. T.T.

Reforma ubezpieczeń

cd. ze str. 34

2. Przewidywana liczba lat życia (w chwili urodzenia) dla mojego pokolenia (1950-1955) to 61,3 lat. Kobiety żyją o 9,5 lat więcej!

3. Przewidywana długość trwania życia osoby 65-letniej (gdy będę przechodził na emeryturę) - 14,5 lat.

4. Składka na ZUS - niewiele wyższa od minimalnej (wynika z prowadzenia działalności gosp.)

5. Oferta systemu ubezpieczeń (ten punkt będzie jeszcze rozwinięty).

Założony cel:

I Uzyskanie maksymalnego świadczenia emerytalnego,

II Zabezpieczenie rodziny (na wypadek śmierci).

Jeżeli zdecyduję się niczego nie zmieniać (czyli nie podpisywać umowy z którymś funduszem), to moje świadczenie emerytalne będzie pochodziło wyłącznie z ZUS. Zakład stworzy dla mnie konto. Będzie to część Międzypokoleniowego Kapitału Uprawnień Emerytalnych. Na tym koncie będzie zapisywał moje uprawnienie do emerytury. Będzie je odpowiednio co rok waloryzował. Nie będą to jednak pieniądze a jedynie moje osobiste uprawnienie. Nie będę nim mógł rozporządzać. Uprawnienie nie będzie podlegać dziedziczeniu. W razie mojej śmierci uprawnieniami będą wszystkie nieznane mi (a może znane, ale nie lubiane) osoby.

Jeżeli zdecyduję się podzielić składkę między ZUS i któregoś PTE, to będę miał swoje konto w ZUS (tak jak wyżej opisałem) i drugie w funduszu PTE. Wpłaty na „uprawnienie” będą jednak uboższe. Dokładnie o część, która trafi do funduszu PTE. Na konto funduszu będzie trafiał kapitał. Ten kapitał to konkretne pieniądze. Będą inwestowane i dadzą zyski. Tyle że nie będą inwestowane w całości. Część

będzie się należała PTE - za obsługę, na rezerwy. Część zabierze ojczyzna - bo lubi i chce.

● Jednak w razie mojej śmierci, to co uzbierało się na moim koncie w funduszu (i przyrosło), będzie konkretnym majątkiem. W połowie stanowi własność mojej żony. Pozostała połowa podlega dziedziczeniu. Mogę więc np. zapisać je w testamentie. Moja składka ubezpieczeniowa jest zbliżona do minimalnej. Przy pesymistycznym założeniu dostanę emeryturę na poziomie składki. Jeżeli brałbym te pieniądze z ZUS-u to powiedziałbym, że byłoby to 400 zł miesięcznie. Jeżeli z obu filarów - to z ZUS-u pochodziłoby 320 zł a 80 z II filaru. Jeżeli moje PTE gospodarowałoby dobrze, to może zamiast 80 zł dostalbym 100. Jeżeli gorzej - to zamiast 80 dostalbym 60 zł. Co to za różnica? Tak czy owak to za mało na życie. Nie mówiąc już o życiu na godziwym poziomie. Uznaję więc, że nie ma żadnej różnicy.

Czym więc ryzykuję pozostając wyłącznie w I filarze? Przede wszystkim pieniędzmi rodziny. Jeżeli umrę przed wiekiem emerytalnym, to oni stracą część wymuszanej ze mnie latami daniny. Jeżeli umrę w wieku emerytalnym - też nic nie będzie się im od ojczyzny należało.

Inaczej będzie, gdy zdecyduję się na wejście do funduszu. Pieniądze jako konkretny majątek będą dziedziczone od początku do końca. Nawet wtedy, gdy będę emerytem, mogę część z nich przeznaczyć dla bliskich. To już jednak będzie sprawa wyboru umowy emerytalnej.

● Innym mechanizmem zabezpieczającym interes rodziny jest podział zgromadzonych w PTE

kapitałów w razie rozvodu. I choć mnie ten aspekt nie obchodzi (no, taką mam nadzieję), to może się okazać ważny dla wielu osób, zwłaszcza porzucających kobiet. Po wejściu w życie reformy systemu ubezpieczeń społecznych, orzekając o rozwodzie, sędzia będzie decydował nie tylko o sposobie korzystania ze wspólnego mieszkania, ale też o podziale kapitału w funduszach emerytalnych. Podział „uprawnień” w ZUS-ie nie jest przewidywany.

● Podsumowując moją sytuację wyjściową dochodzę do trzech generalnych wniosków:

1. Na uprawnieniu (ZUS) nie zarobię. Potencjalny zarobek może mi dać tylko inwestowanie poprzez PTE. Mam wystarczającą ilość czasu (19 lat) na zbieranie kapitału w funduszu PTE. Strata w PTE może być znokim w stosunku do uprawnienia. Niczym więc nie ryzykuję, a mogę zarobić. Punkt dla PTE.

2. Nie mam gwarancji dożywania emerytury, a jeżeli dożyję - że będę ją brał długo. W obu przypadkach warto byłoby, by moje pieniądze wzięli bliscy, a nie obcy ludzie. Osiągnę to, jeżeli potraktuję część obowiązkowej składki na ubezpieczenie społeczne, jako swoją składkę ubezpieczeniową. Czyli przekażę ją komuś kto wypłaci, a nie tylko zabierze. Drugi punkt dla PTE.

3. Jeżeli mam żyć długo, to muszę mieć za co. Pieniądzy z ubezpieczenia obowiązkowego może nie wystarczyć nawet na bardzo skromne życie. A ja chcę być dziadkiem, nie dziadem. Powinienem więc znaleźć sposób na zabezpieczenie swojej dodatkowej emerytury.

Wybór, wybór, wybór... Ciągle trzeba rozważać. Za błędy, konsekwencje może ponieść nie tylko osoba decydująca. Mogą dotknąć jej najbliższych. Na dokładkę, próby nie da się powtórzyć. O tym czy wejść do nowego systemu, czy dać się zapisać na emeryturę „po staremu” będziemy decydować sami.

Ostatnio w ucho wpadają mi wypowiedzi oficjeli, nakłaniające do rozważy przy podejmowaniu decyzji. Kontekst ich wypowiedzi jest nieco inny. Pamiętajmy, że od momentu wprowadzenia reformy, od części osób, ZUS będzie dostawał o 20 proc. mniej. Jeżeli z możliwości II filaru skorzysta więcej osób niż zakładał, to w ZUS-ie zrobi się dziura. Tak więc „harmowanie” w wykonaniu przedstawicieli administracji, może mieć na celu niejedno „dobro”.

Grzegorz Kuczyk, FK

PPHU Hawina
81-222 Gdynia, ul. Morska 171

**OLEJ
OPAŁOWY**

EKOTERM
z Petrochemii Płock



Rabaty dla stałych klientów

tel./fax (058) 623 10 54
tel./fax (058) 673 16 94
tel. kom. 090 50 42 95

GEERS
AKUSTYKA SŁUCHU

APARATY SŁUCHOWE

Uprzejmie informujemy Szanownych Klientów
o zmianie siedziby naszej firmy.

Nasz nowy adres:
80-750 Gdańsk,
ul. Stągiewna 1,
tel. (058) 305 41 40

Student lat 50., a może i późniejszych, który opuszczał uczelnię z dyplomem, na pożegnanie otrzymał także ... nakaz pracy. Zobowiązywał on delikwenta do trzyletniego odpracowania studiów we wskazanej miejscowości i zakładzie. Wiązało się to często z opuszczeniem rodzinnego miasta i ruszeniem na koniec Polski. Mnie to osobiście nie przeszkadzało, bo akurat rzuciła mnie kandydatka na żonę i byłem wolnym ptakiem...

Los kazał mi pożegnać Kraków i łądować w Bydgoszczy. Otworzył przede mną nowy - pomorski świat. Wiele mnie tu zdziwiło, co nieco śmieszyło. Śmieszyl np. zwyczaj kolejkowy.

Czepianie się drobiazgów

Wystarczyły na przystanku dwie osoby i już stoją jedna z drugą. Podjeżdża autobus: przodem ruszają wsiadający, tyłem odbywa się wysiadanie. Wszystko sprawnie jak w dobrze wyregulowanym zegarku. Ja byłem nawykły do życiowych form działania...

Kiedy jednak po roku czasu przyjechałem w rodzinne, małopolskie strony, krew mnie zalała, gdy zobaczyłem to co tu się, zwyczajowo przecież, działo. Podjechał autobus na przystanek. Niezbyt liczna grupa pod różnymi runęła do wejścia. Placz dzieci, krzyki kobiet, przekleństwa mężczyzn, którym zablokowano możliwość swobodnego opuszczenia pojazdu. Można by sądzić, że to szansa ucieczki z peerelowskiego skansenu, po wieloletniej - do Nowego Jorku. Nic z tych rzeczy. Autobus jechał tylko do Limanowej.

Po co te wspominki? A no żeby wskazać, jak zie obyczaj się łatwo rozplenią.

Jechałem ci ja jakiś czas temu pociągami do Tczewa. Wagony były puste, ale wsiadanie skomplikowane. Za sprawą krzepkiej młodzieży. Uczniowska grupa zablokowała wyjście i trzeba było „robic” lokciami, żeby się wy dostać na peron... To nie przypadek. Takie szturmowe pociągów, autobusów stają się powszechnym złym obyczajem. Nie chodzi tu bowiem o walkę o miejsca siedzące, choć też tak bywa, ale o zwyczajny brak kultury.

Podobnie jest z chodzeniem „pod prąd” na przejściach dla pieszych. Wystarczy, aby wszyscy trzymali się prawej strony i nie będzie przepychanek. Tak, tak, pieszych też obowiązują prawostronny ruch.

Powiecie - czepiam się drobiazgów. Ale one właśnie są naszą codziennością i przez to bywają takie dokuczliwe.

(mar)

30 stycznia minę 54 lata od chwili, kiedy to sowiecki okręt podwodny S-13 storpedował niemiecki transportowiec „Wilhelm Gustloff”. Prawie osiem tysięcy ludzi znalazło wspólną mogiłę na dnie Bałtyku. Rosyjscy marynarze odnieśli spektakularny, jeden z największych sukcesów w dziejach podwodnej floty ZSRR. Dziś niektórzy historycy uważają, że było to ludobójstwo. Być może ten fakt sprawił, iż jeszcze długie lata po wojnie nie nagłośniono innego „zwyknięcia” sowieckiej marynarki: zatopienia - w parę dni po „Gustloffie” kolejnego niemieckiego statku z ponad 4 tysiącami ludźmi na pokładzie.

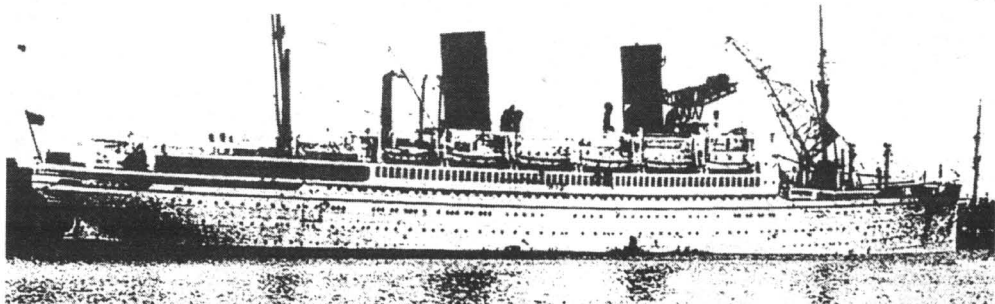

„General von Steuben” - tak nazywał się niemiecki statek pasażerski w dniu katastrofy. Wcześniej znany był jako „Munchen” i brylował na Morzu Śródziemnym, gdzie zyskał miano „pięknego, białego statku”. Miał 14,5 tys. ton wyporności, 168 m długości, rozwijał prędkość 25 węzłów.

NIE TYLKO „GUSTLOFF”

S-13 kontynuował rejs wzdłuż wybrzeży Pomorza, peryskopem przeczesywał pusty horyzont.

Tymczasem w Pilawie rozgrywały się igrzyska dantejskie sceny. Tłumy uchodźców uciekały przed naddiagającymi oddziałami Armii Czerwonej, przed grabieżami i masowymi gwałtami. Paniczny strach gnał setki tysięcy ludzi na zachód, jak najdalej od „wyzwolicieci”.

W Pilawie można było jeszcze znaleźć wolne miejsca na statkach odpływających w głąb Rzeszy. Władze niemieckie wydały zarządzenie, że pierwszeństwo przyjęcia na pokłady mają opiekunowie z dziećmi. Dlatego też niektóre kobiety, zaraz po wejściu na jednostki, wyrzucały swoje potomstwo w tłum, na nadbrzeże, gdzie oczekiwały najbliżsi. W ten sposób oni również mieli wejścia na pokład.

8 lutego 1945 r. do nadbrzeża

w pilawskim porcie przybył dawny luksusowy parowiec północnoniemieckiej agencji Lloydja „General von Steuben”. Okręt przyjął na pokłady tylu rannych i uciekinierów, ile tylko mógł pomieścić. Według niemieckich historyków na okręcie, w czasie feralnego rejsu, znajdowało się 4267 ludzi: 1600 rannych (leżących), 1200 lekko rannych, 800 cywilnych uchodźców, 100 udokumentowanych żołnierzy, 270 osób personelu medycznego, 12 siostr Czerwonego Krzyża, 64 żołnierze obsługi działek przeciwlotniczych, 61 marynarzy Kriegsmarine, 160 osób cywilnej załogi statku. Należy przyjąć, iż nie jest to liczba dokładna, ponieważ na pokład przyjmowano ludzi długo po tym, jak zamknięto listę pasażerów i nie prowadzono już żadnych spisów.

Około godziny 15.30 holowniki wyprowadziły okręt z portu. Równocześnie wyszły w morze

jako osłona konwoju, przestarzałej klasy poszukiwacz min „FT-100” i nieco młodszy torpedowiec „T-196”. Ten ostatni, tuż przed wyjściem w rejs, przyjął na pokład ponad 200 uciekinierów z Królewca.

Wypłynięcie konwoju zauważyły dwa sowieckie myśliwce (jednym z nich lotem nurkowym zaatakował „T-196”), które z całą pewnością powiadomiły bazę o swoim odkryciu. Dlatego też bardzo prawdopodobnym wydaje się, że załoga S-13 wiedziała o zbliżających się jednostkach wroga.

Konwój osiągnął tor wodny i ruszył na zachód z szybkością 12 węzłów. Morze było spokojne. Panowały bardzo dobre, jak na tę porę roku, warunki atmosferyczne. Minęła północ. Posterunki na mostku i bocianim gnieździe z napięciem wpatrywały się w noc.

Rozpoczął się dzień 10 lutego 1945 r.

Okręt podwodny S-13 pod dowództwem kmdr. Aleksandra Marinesko korzystając z panujących ciemności znajdował się w położeniu nawodnym. W tym czasie ładowano akumulatory i przewietrzano wnętrza okrętu. Załoga mogła pooddychać świeżym powietrzem, zapalić papierosa.

Około godziny 20.15 hydroakustycy w słuchawkach szumoniemierników usłyszeli daleki odgłos śrub kilku jednostek. Kmdr Marinesko ogłosił alarm bojowy i okręt przyjął pozycję półzanurzenia S-13 z wystającym nad powierzchnię morza kioskiem ruszył w kierunku zbliżającego się konwoju. Wkrótce dostrzeżono sylwetki dużego transportowca i dwóch małych jednostek osłony. Jednak pozycja radzieckiego okrętu nie rokowała szans na oddanie celnej salwy i Marinesko podjął pościg.

cd. na str. 38

W Jeszcze o mennonitach

Polisce od wieków osiedlali się przedstawiciele innych narodowości. Wraz z przybyciem „obcych” docierała do nas ich oryginalna kultura. Wśród tych kultur należy zwrócić szczególną uwagę na kulturę mennonicką, całkowicie już zapomnianą.

Pisałem o zasiedlaniu Żuław przez przybyszów z Niderlandów. Śladów ich bytności możemy szukać również na Pomorzu. Jedną z miejscowości, która zawdzięcza swoje istnienie mennonitom są Karwieńskie Błota (niem. Karwenbruck). Miejscowość powstała w nisko położonym, bagnistym terenie nad Bałtykiem w powiecie wejherowskim, w parafii Strzelno. Były to nieużytki. Starosta pucki, Jakub Wejher nieużytki te oddał rodzinom przybyłym z Holandii. Działo się to w 1599 roku.

Nie byli to prawdziwi mennonici, lecz ludzie o zbliżonym wyznaniu (Kalwini). Pochodzili również z Holandii. Przez sześć lat nie płacili dzierżawnego czynszu. Po tym okresie zgodnie z umową, przez sześćdziesiąt lat mieli

płacić czynsz dzierżawny wg następujących ustaleń: od morgi 40 groszy, na utrzymanie grobli nad morzem po 15 marek i 15 groszy. Oprócz wólk czynszowych, każda rodzina otrzymała po 2 włoki wolne od opłat. Ponadto starosta zapewnił im drzewo na opał oraz do budowy. Drzewo zwolnione było z opłaty. Otrzymańnię ziemię mennonici mogli sprzedawać z zachowaniem tych samych opłat dzierżawnych.

Z dokumentów jakie zachowały się wynika, że w 1601 roku Karwieńskie Błota zamieszkiwali: Maciej Giessen -



Przybysz z Niderlandów

sołtys, Barchin, Werent, Conwent, Kaspar, Wielbert, Daniel Neufeld, Hans Westerwig, Dawid Hachéhs. Posiadali swój

samorząd. Sołtys wybierany był co 3 lata. W jego rękach skupiała się władza sądownicza. W pierwszym okresie osadnictwa chrzty i śluby odbywały się przed katolickim proboszczem w Swarzewie. Uczęszczali do kościoła w Krokowej.

W 1666 roku powódź zniszczyła wiele upraw w tym rejonie. Pod wodą znalazło się ponad 30 wólk ziemi. Potonęło wiele sztuk bydła. Pomimo tego na tereny te przybywało coraz mniej osadników holenderskich. Wyrwali morzu kolejne skrawki ziemi i zagospodarowywali je. W II połowie XIX wieku gospodarowali już na 120 wólkach ziemi. Wieś tworzyło 78 domów.

Wielu z mieszkańców Karwieńskich Błot trudniło się rybołówstwem. Stawni stali się dzięki hodowli koni, które kupowali od nich mieszkańcy okolicznych wiosek. Największą sławę zdobyli jednak dzięki budowlom hydrotechnicznym, które umożliwiały wydarciu morzu ziemi pod uprawę. Byli doskonałymi rolnikami.

Marian Balcerowski

cd. ze str. 37

O godzinie 0.50, S-13 stanął w miejscu, dziobem w kierunku brzegu. Rosjanie przygotowali torpedy. Powierzchnie „śmiercionośnych cygar” nasmarowali taotem, by nie zakleszczyły się w wyrzutniach, jak miało to miejsce dziesięć dni wcześniej, w czasie ataku na „Gustloff”, kiedy jeden z pocisków ugrzązł w wyrzutni.

O godzinie 0.52 Marinesko wydał krótką komendę: „Ognia!”.

NIE TYLKO „GUSTLOFF”

szybko pogrążył się w lodowatym morzu. Próbowano spuścić łódzie ratunkowe na lewej burcie, lecz wszelka zorganizowana akcja ratunkowa od samego początku skazana była na niepowodzenie. Tylko niewielu ludziom udało się wydostać z części dziobowej

czy. Ja wciąż czekałem i sam już nie wiedziałem na co czekam, aż dobiegł mnie głos: „Teraz musimy skakać, w przeciwnym razie będzie nam ciężko, potem zgniecie nas ciśnienie”.

Wielu rannych i uciekinierów na dolnych pokładach zostało zaskoczonych we śnie przez szybko wdzierającą się wodę. Tylko nielicznym udało się wydostać na zewnątrz przez wybite bulaje. Krzyki ludzi zamkniętych wewnątrz okrętu, słychać było kilka mil od miejsca tragedii. Ludzie uciekali na coraz wyżej unoszącą się rufę. Zamiast natychmiast skakać do wody, klebili się na pokładach i czekali ratunku.

Przez chwilę wydawało się, że okręt utrzyma się na wodzie. Niestety, kilka minut po pierwszej „General von Steuben” zaczął szybko tonąć. Rufa uniosła się pionowo w górę, krzyk w wnętrzu okrętu wzniósł się ze zdwojoną siłą. Jednostka prawie pionowo ześlizgiła się w głębinę, porywając za sobą wielu pływających wokół rozbitków.

Torpedowiec „T-196”, po zaawazaniu pożaru na „Steubenie”, oświetlił miejsce katastrofy reflektorami, jednocześnie rozpoczął poszukiwanie okrętu podwodnego. Były to działania daremne, gdyż S-13 bezpośrednio po oddaniu salwy ruszył w kierunku północnym, jak najdalej od niebezpiecznego akwenu.

Tymczasem na miejscu tragedii toczyła się walka o życie. Kto miał jeszcze wystarczającą siłę, żeby walczyć, próbował dostać się do jednej z łodzi ratunkowych.

Każda z nich była przepelniona i żołnierze wiszący na ze-

wnątrz byli bici przez tych, którzy zapewnili już sobie miejsce w środku. Instynkt samozachowawczy brał górę nad litością i współczuciem.

- Gdy leżeliśmy w pontonie, dostaliśmy okropnych dreszczy - wspominał po latach jeden z uratowanych rozbitków. - Powiedziałem, że skoro już udało nam się do tej pory wszystko przetrzymać, to teraz powinniśmy usiąść razem, mocno się objąć i w ten sposób trochę się rozgrzać. Jeden z żołnierzy stwierdził, że nie ma zamiaru nic takiego robić, gdyż tam, na dnie pontonu czuje się świetnie. Chyba bym go udusił, gdybym potrafił i miał wystarczającą dużo siłę. Powiedziałem mu, że wprawdzie nie mamy sil, ale na pewno wystarczy ich, żeby go wrzucić do wody, jeżeli zaraz nie usiądzie. W pewnej chwili zobaczyliśmy na horyzoncie reflektory i znów ten żołnierz powiedział, że teraz przyplynie sowiecka łódź podwodna i na pewno nas wszystkich zabierze i pojedzie na Syberię albo na Ural, do niewoli.

Żołnierz myśli się. Nie byli to Rosjanie, a niemiecki torpedowiec „T-196”, który wyłowił rozbitków.

Jednostki eksportujące przyjeły na swoje pokłady od 300 do 400 rozbitków: mężczyzn, kobiet i dzieci. Ranni żołnierze, próbując utrzymać się na powierzchni, często tonęli, choć mieli w zasięgu ręki koła ratunkowe. Byli tak wyczerpani, że nie mieli siły, aby przyjąć pomoc i w ciszy znikali pod wodą...

„Niemcy Niemcom zgotowali ten los” - skomentował kilka lat potem tą tragedię marszałek Żuków. I w zasadzie miałby rację, gdyby przyjął, że za wojnę odpowiadać powinni zbiorowo wszyscy Niemcy. P.

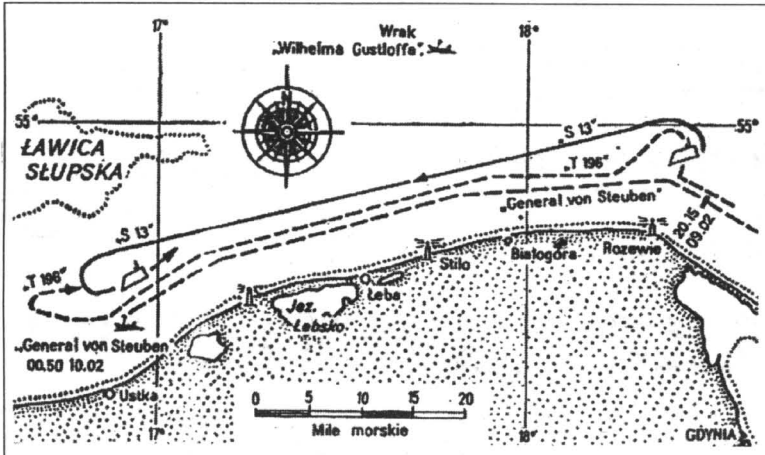

Mapka przedstawia ostatnie rejsy „Gustloff” i „Steubena”

Z wyrzutni rafowych ruszyły dwa „śmiercionośne cygara”. Oba osiągnęły cel. Pierwsza torpeda uderzyła na wysokości pomostu nawigacyjnego, druga trafiła w maszynownię. Na transportowcu wybuchł pożar.

Trafiony kolos jeszcze przez chwilę posuwał się do przodu, tak jakby nic się nie stało. W końcu zamarł. Dziób parowca bardzo

okrętu na pokład. Stamtąd ześlizgiwali się wraz ze skrzyniami i tratwami ratunkowymi do zimnej wody.

Tak tamle wstrząsające sceny wspomina Franz Huber, ranny żołnierz Wehrmachtu, który wraz z innymi został umieszczony pod pokładem:

„Kto tylko mógł się poruszać o własnych siłach, próbował dostać się na pokład. Przy dwóch wyjściach działały się potworne rze-

Długo siedziałem tam sam w ciemnościach i wsłuchiwałem się w krzyki na statku. Słyszałem jak odmawiają „Ojcze nasz” takim głosem, jaki rzadko można słyszeć i pewno tak prędko już się nie usłyszy. Usłyszałem krzyki w wodzie i zobaczyłem, że statek zaczyna się palić; na pokładzie i w wodzie kładły się cienie licznych postaci. Widziałem, jak przez pojedyncze luki przeciskali się ludzie, wskazując później do wody,

kę” wielkiego wulkanu Kilauea.

Zwłaszcza ten ostatni przykład jest szczególnie pouczający. Wulkany łańcucha Wysp Hawajskich są chyba najczęściej badanymi wulkanami świata. W utworzonym tam Wulkanicznym Parku Narodowym w dzień i w nocy wykonywane są zdjęcia i pomiary, których celem jest rozpoznanie tajemniczych zjawisk zachodzących głęboko we wnętrzu Ziemi, a manifestujących się na jej po-

Wierzyć na słowo

Ognie w głębinach

wierzchni, między innymi poprzez straszne często, ale i widowskowe erupcje.

Badania te doprowadziły do sformułowania teorii „ciepłych punktów”. Otóż pod powierzchnią zestalonego płaszczka skalnego, tworzącego skorupę ziemską, w płynnym wnętrzu planety występują prądy konwekcyjne, z głębin ku powierzchni. W niektórych punktach globu, jak właśnie w rejonie Pacyfiku, ujawniają się one w postaci owych „ciepłych punktów” czyli jakby źródeł gorącej lawy, bijących z rozgrzanego wnętrza planety.

Płynna lava toruje sobie drogę poprzez płaszcz skalny i wylewa się na jego powierzchnię, tworząc wulkany. Jedno źródło może zasilać wiele wulkanów i tworzyć całe łańcuchy górskie, jak to ma właśnie miejsce w przypadku Hawajów. Zeskalona Płyta Pacyficzna przesuwana się tam stopniowo w kierunku północno-zachodnim, podczas gdy położenie podziemnego gejzera lawy nie zmienia się. Wulkany, które odsuwają się od ognistego źródła tracą stopniowo aktywność i zamierają, podczas gdy bezpośrednio nad nim tworzą się nowe.

Tak właśnie jest w przypadku wulkanów hawajskich. Na pokrytej górami Wielkiej Wyspie najbardziej wysunięty na północny zachód szczyt Mauna Kea jest wulkanem

już wygasłym. (Znajdują się na nim liczne obserwatoria astronomiczne). Położona bardziej na południowy wschód najwyższa góra Hawajów, Mauna Loa, jest jeszcze czynna, podobnie jak jeszcze bardziej w tym samym kierunku wysunięta Kilauea. Ale na zboczach tego ostatniego wulkanu powstał niedawno nowy stożek Pu'u U, regularnie plujący lawą, a jeszcze dalej, na podwójnym zboczu, rośnie wspomniana już góra Loihi.

Regularność erupcji hawajskich wulkanów stanowi dla naukowców tajemnicę. Co powoduje, że płynąca z głębi Ziemi lava wydobywa się nie strumieniem, a w postaci ogromnych „bąbli”? Szczegółowe pomiary wykazują, że przed każdym wybuchem Pu'u U stożek ten wzbiera, nadyma się, by po erupcji skłębnać, zapisać się, aby po paru tygodniach znów się podnieść, znów wybuchnąć itd.

Geolodzy francuscy, japońscy, amerykańscy, radzieccy, zachodni Niemcy i inni starają się rozpoznać mechanizmy rządzące podziemnymi siłami, a ponieważ dowiedzenie się do głębin planety przekracza ludzkie możliwości, obserwują miejsca, w których manifestują się efekty wewnętrznych procesów. Tymi miejscami są właśnie wulkany, a także styki wielkich płyt tektonicznych. Stosunkowo „spokojne” wulkany hawajskie, dające upust swej energii raczej w formie częstych, regularnych wylewów lawy, niż pod postacią sporadycznych, ale straszliwych w skutkach erupcji - jak choćby ta, która rozerwała Krakataua czy kilka lat temu Mt Helen w Stanach Zjednoczonych - są doskonałymi obiektami do czynienia obserwacji. Można zaglądać im do kraterów, pobierać próbki lawy i skał, badać rodzaj emitowanych gazów... To właśnie ze składu ich skał, bardzo bogatych w potas i sód wiadomo, iż są one bardziej prymitywne od swych „cholerycznych” braci, bardziej podobne do tych, jakie występowały na Ziemi, gdy była ona geologicznie młodsza. Choć, na dobrą sprawę, ruch płyt tektonicznych, trzęsienia ziemi i erupcje wulkanów świadczą, że nasza planeta nadal jest młoda.

Barbara Lemkowska

Amerkańska jednostka oceanograficzna „Melville” płynęła sobie spokojnie przez mało uczęszczany rejon południowego Pacyfiku, gdy nagle woda wokół statku stała się brudna i nieprzezroczysta. W chwilę później zaczęła drgać i gotować się. Na powierzchnię wydobywały się wielkie bąble, które, pękając z hukiem, wyrzucały z siebie kamienie. Nie był to koniec świata - jak mogło się wydawać załozce - lecz w ten właśnie sposób dał znać o sobie wielki podwodny wulkan.

Badawcza jednostka nie przypadkowo zapędziła się na te odległe wody. Od dwudziestu już lat stacje sejsmiczne na Tahiti i Murua rejestrowały podejrzane drgania skorupy ziemskiej, których centrum znajdowało się około tysiąca kilometrów od Wysp Towarzystwa. Dziesięć lat temu pewien geolog amerykański odkrył wreszcie ich przyczynę: pod powierzchnią morza znajdował się ogromny, czterokilometrowej wysokości wulkan, którego krater znajdował się zaledwie około 40 metrów pod wodą. Nadano mu imię „MacDonald” - nie na cześć producenta znanej gumy do żucia, lecz dla upamiętnienia nazwiska uczonego wulkanologa.

Od tego momentu podwodny olbrzym stał się obiektem żywego zainteresowania geologów. Wykonane przez nich pomiary wykazały, iż ma on dwieście kilometrów średnicy! W 1986 roku, jakby nie chcąc zawieść pokładających w nim nadzieje, wulkan zatrząsnął się i pękł.

Od tego czasu erupcje powtarzają się. Załoga „Melville” była świadkiem jednej z nich. Naukowcom udało się nawet złapać jeden z wyrzucanych z głębin kamieni; był wielkości piłki nożnej, gorący, porowaty i lekki.

„MacDonald” nie jest jedynym podwodnym wulkanem, którym interesują się naukowcy, bowiem francuski batyskaf „Cyana” odkrył w pobliżu Tahiti, na głębokości 1450 m inna, wielką (120 km średnicy) górę. Nazwano ją Teahiti. Nieopodal wysp Samoa znajduje się wulkan Rockne. Na Hawajach Amerykanie śledzą uważnie Loihi - podwodną „przybudów-

Droga jest miejscem publicznym dostępnym teoretycznie dla każdego, kto decyduje się przestrzegać zasad ruchu. Niestety, tylko teoretycznie, o czym przekonało się ostatnio wiele osób na własnej skórze. W praktyce korzystanie z drogi uniemożliwiły im bowiem rolnicze brony, ciągniki, plugi jak i sami mieszkańcy polskiej wsi, którzy wyszli na nasze drogi, aby domagać się poprawy swojego bytu. Tak naprawdę rolnicy żądają jednak naszych pieniędzy, chcą, abyśmy wzięli ich na swoje utrzymanie. Domagają się funduszy od rządu, który jest przecież tylko dysponariuszem naszych, czyli podatników, pieniędzy. Bardzo chciałbym, aby ministrowie racjonalnie gospodarowali tymi zasobami. Nie zgadzam się, aby kryterium podziału środków

W imieniu własnym

Chłopski multilock

ków budżetowych stanowią decybele. Kto głośniej krzyczy, ten więcej dostanie.

Obserwując protest rolników przypominam mi się rozmowa w sejmie z postem reprezentującym ię jego „absolutnie słuszny” punkt widzenia. Według owego posła „Ci z Zachodu”, to jednolita, dobrze zorganizowana mafia, mająca za cel zniewolenie narodu polskiego. Jak realizuje swoje zamierzenia? Bardzo prosto. Za pomocą dotacji sztucznie obniża ceny żywności, którą my następnie wprowadzamy do Polski, wykańczając tym samym własne rolnictwo. Kiedy sytuacja naszej wsi jest już tragiczna, „mafia” podnosi ceny żywności i... jesteśmy narodem zniewolonym. Muszę przyznać, że byłem bezbronnym w obliczu takiej demografii. Wystarczy przecież rozejrzeć się naokoło, aby zobaczyć, że Panasonic konkuruje z Sony, a Peugeot z Renault i nie istnieje żadna zorganizowana mafia, która marzy tylko o zniszczeniu Polski. Firmy walczą pomiędzy sobą i będą walczyć z nami, jak z każdą inną konkurencją i o zwycięstwo decydują jedynie nasze umiejętności i mocne strony. Jeżeli chodzi o światowe ceny żywności, to są one dyktowane przez tych, którzy produkują najmniej. Możemy tylko żałować, że nie są to polscy rolnicy.

Wydać mi się, że ludzie protestujący na drogach chętnie poddają się tej z gruntu fałszywej ideologii. Pewność formułowania tych bzdurnych teorii budowana jest na rzeczywistym dramacie ludzi polskiej wsi, którzy nie widzą dla siebie żadnej alternatywy, nie potrafią dostosować się do wymogów gospodarki rynkowej, nie wytrzymują obecnej konkurencji.

Konieczna zmiana wiekowych przyzwyczajeń nie jest łatwa. Dużo trudniej niż system, zmienia się bowiem mentalność ludzi. Tak wiele w nas blokad...

Jacek Merkel

Papież i piwo

Jednym z bardziej popularnych piw w dawnej Polsce, było piwo wareckie, pochodzące z Warki. Współcześni opisywali jego czysty i jasny kolor, jednomyślnie stwierdzając, że znane i lubiane jest w całej Polsce. Z wareckim piwem wiąże się anegdota o papieżu Klemensie VIII. W czasie swojego pobytu w naszym kraju, podróżując jeszcze jako nuncjusz papieski, bardzo chwalił zalety wareckiego piwa. Wracając do Rzymu zabrał ze sobą pokazny zapas tego samego napoju. Po pewnym czasie, będąc już papieżem, ciężko zachorował na wrzód na gardle. Stan jego był beznadziejny, dręczony gorączką wdychał: „O santa piwa di Polonia, o santa biera di Warca”. Otaczający go słysząc te słowa przyspuszczali, że chodzi o jakąś nieznaną im świętą, powtarzali więc modlitwę uzupełniając ją słowami: „Santa Piva di Warca, ora pro nobis”. Chory słysząc to, roześmiał się głośno, wrzód pękł i życie jego było uratowane.

W ramach poszerzania swoich horyzontów i pogłębiania wiedzy o płci słabszej przeglądałem sobie właśnie „Kobietę i Życie” i uwagę miał zwrócić tekst pani Edyty Banasik (z Adart Press) zatytułowany „Książd od bandziorów”. Otóż ks. Adam z „Domu Aniołów Stróżów” (Katolickiego Ośrodka Dziennego Pobytu dla Dzieci i Młodzieży w Katowicach) zaprosił był z Francji ks. Gilberta (nb. mianowanego przez prezydenta Francji, JE Jakuba Chiraca, członkiem Państwowej Rady ds. Zapobiegania Przestępczości). Ku podziwieniu polskich małolatów ks. Gilbert jeździ „Honda 500”, nosi skózaną kurtkę i od 33 lat prowadzi działalność misyjną wśród młodocianych warcholów.

Każdy misjonarz powinien doskonale znać język

Janusz Korwin-Mikke:

Dobry ksiądz - zły ksiądz

ludu, wśród którego przebywa. Więc ks. Gilbert używa „mocnych słów” - ale przede wszystkim najpierw wali w pysk, a potem... błogosławi. Jak jego” gang siedział w pubie i wszczął bójkę z drugim - to zaangażował się po stronie „swoich”. Ponieważ w każdej bójce tracił ząb - poszedł ćwiczyć karate. Niezły gość! Zastanawiam się, czy gdyby pojechał do ludożerców - to tylko uczestniczył w biesiadach, czy też uczestniczył w polowaniach na chrześcijan konkurencyjnych wyznań - ale mniejsza o to. Ks. Gilbert ma niezaprzeczone sukcesy. Z gęby widać, że nie narzeka - lecz sobie radzi. I jeszcze jedno, bardzo ważne: swoją „zaniebaną młodzież” umieścił na wiejskiej farmie w Faucon, gdzie oprócz ludzi mieszka 300 zwierząt. Dzieciaki opiekują się swoimi zwierzętami - nabierają ludzkich odruchów. Bo człowiek powinien się nauczyć dbać o innych - i nauczyć siadywać polecenia; najlepiej i najtaniej, gdy czyni to na zwierzętach - cokolwiek by na ten temat miało do powiedzenia Towarzystwo Opieki nad Zwierzętami...

Natomiast „Dom Aniołów Stróżów” mieści się w wielkim mieście - w Katowicach. Co poza oczywistymi trudnościami wychowawczymi powoduje znaczne podniesienie kosztów utrzymania imprezy. Jakże to szczęście, że Polska jest bogata...

To przypominało mi, że przed kilku laty miałem „Oksfordzką dyskusję” z p. Kazimierzem Kucem - lepiej znanym jako ks. Kazik. Właśnie „Kazik”. Potem wracalem z Nim do Warszawy - i po drodze pogadaliśmy. Dostałem odeń nawet książkę; z dedykacją:

„Warto dobrym być”

Książka ta zawiera opis rozterek duchowych ks. Kazika (czy młodociany przestępca może posłuchać faceta, który „ma rozterki duchowe”? Śmieszne żarty!). Ks. Kazik na zmianę opisuje, jakie to ma „wspaniałe dzieci” - a potem poplakuje, że jego „wspaniałe dzieci” znów rozrabiają. Na przykład: wzięli „poloneza” by go „przesławić na drugą stronę ulicy” (bez pozwolenia - żeby tylko bez prawa jazdy; ale bez umiejętności jeździł!). Ciekawe, czy ks. Kazik nie powinien odpowiadać kamie za pozostawienie im kulawców???

Ks. Kazik zaczął od MONAR-u, a do 8 XII 81 r. założył „SALTRUM”, czyli Salezjański Ruch Trojski o Młodzież. W 1993 roku otworzył - przy ul. Różanej w Krakowie) Dom Otwartych Drzwi (co w praktyce oznaczało, że jednych przyjął, a drudzy już się nie zmieścili... dopóki poprzedni się nie zapili, zaczęli, zarazili AIDS, zmarli w bójce lub wyładowali w kryminale - co z resztą zdarzało się im nad podziw często).

Ks. Kazik kocha dzieci. I wszystkim wybacza. Po chrześcijańsku winę bierze na siebie: „10 października 1993 roku: Wieczorem czterech naszych domowników spilo się. Poczulem się winnym. 11 października 1993 r., poniedziałek: Dziś Leszek - nasz 17-letni domownik znowu zapili. Odebraliśmy go z izby wytrzeźwień. Okazało się, że nie jest prawdą, że porzuciła go mama. Prawdą jest, że jako zagnionego poszukuje go policja. No cóż - nie wiedziałem o tym. Mieszka u nas już dwa miesiące”.

(Ks. Gilbert zapewne wiedziałby od razu...)

28 stycznia 1995 r., sobota. Wczoraj młodzież narozrabiała. Główny wyłącznik gazu nie jest zabezpieczony, więc wyłącznik gaz (nb. ponowne włączenie, to zazwyczaj potem fajny wybuch w kamienicy - JKM). Roztrzaskali na ulicy cegły, stukli wyłącznik prądu, dzwonnka. Rozbili tylne światła i lustro w naszym polonezie. Utłukli kawał muru. Bar-

dzo mnie to zdenerwowało. Pytałem młodych, jak dewastacjom zaradzić. Doradzili: karami. Jeżeli ktoś ma karę, że nie może wchodzić do domu, to rozszerzyć karę na całą ulicę Różaną i jeśli ktoś będzie stał pod domem, to przedłużyć mu karę. Młodzież widzi na wszystko jedną receptę: karę. W dobroć nie wierzą. Brakuje mi czasem sił, ale nie wątpię, że nawet jeżeli mam przegrać, to dlatego, że do końca będę wierzył w moc dobroci, cierpliwości, łagodności. A to dla nich objaw słabości.

(Młodzież, jak widać, starała się czegoś nauczyć swego pożał się Boże - wychowawcę - ale bezskutecznie.)

9 lutego 1995 r. („Rufus”) wpadł do domu. Zarczył mnie takim potokiem przekleństw, jakiego w życiu jeszcze nie słyszałem. Trwało to około pół godziny. Trzy osoby towarzyszyły mu, śmiejąc się ze

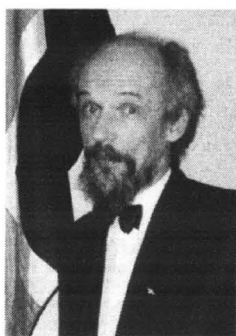

mnie. Przez cały ten czas stałem spokojnie, nie odrywając się. Przechodnie zatrzymywali się. Słyszeli: „Ty nie jesteś ksiądz. Ty jesteś...” (w oryginalnym pełnym słowo - JKM), nic, g***o. Moi rodzice mówili mi, że widzieli cię pod mostem, jak piłeś z lumpami. Kucubucu itd. itp.

Ks. Kazik nie

rozumiał, że ten człowiek przyszedł do Niego w rozpaczy. Po ratunek. Chciał zostać sprany po pysku, skopany i postawiony do szorowania podłogi. Poczuli się wreszcie „ustawiony”. Ale nic z tych rzeczy...

Nic więc dziwnego, że coraz to więcej wychowanek zapija się - albo wychowawca ucieka (z kasą...). Ale naiwne społeczeństwo temu demoralizatorowi jeszcze daje gotówkę i masę jedzenia w naturze. Skoro jest taki DOBRY.

20 lutego 1995 r. Poniedziałek. Jestem „zdolowany”. Ot, tak, zwywyczaj, bez przyczyny, czarny humor. Pusta beznamiętność. Chcę ucieczki. Donikąd. A nawet ty. Pewnie przemęczeni z głupoty (...). 23 lutego ksiądz Kazik jest jeszcze bardziej zmęczony:

Poczulem się źle, a nawet fatalnie i niestety, prawie przez całą noc nie spałem. Męczyły mnie duszności, wymioty, bezsenność. Przemęczony organizm tak odreagował.

Co odreagował: to, że mieszczanie-krakowianie „wybrali Go” na „Człowieka Roku 1994”, a pan prezydent stołecznego królewskiego Miasta nazajutrz miał mu wręczyć na balu tytuł.

I niestety, wręczył!!!!

Gdyby ks. Kazik („Kazik”) Zupelnik jak obecny lewacki prezydent USA, który każę do Siebie mówić „Wilus”) dostał do poprowadzenia drużynę piłkarską - to po tygodniu każdy zawodnik robiłby, co by chciał, a po dwóch nie byłoby drużyny. Praca z młodzieżą trudną wymaga jeszcze więcej stanowczości - niestety...

Jeżeli facetowi, który tak strasznie niezdaradnie robi to, czego się podjął, nazywa się „Krakowakiem Roku” - no, to elity m. st. Krakowa doszczętnie zgupały! Co zresztą jest zjawiskiem ogólnopolskim. Każdy nieudacznik cieszy się poważaniem, szacunkiem - a w ostateczności dostaje zasiłek (rekord poibi pewien miesięcznik, w którym zresztą pisuję, który przyznał tytuł - i dyplom „Największego polskiego zakładu prywatnego (!!!) Stoczni Gdańskiej na tydzień przed jej bankructwem!!! - natomiast człowiek chcący samemu przebić się przez życie, nie daj Boże z sukcesem - jest egoistą, krwiopicją i aspołecznym samolubem! P. Kazimierz Kuc zrzucił sukienkę duchową. Co robi jako człek świecki - nie wiem. Mam nadzieję, że nie „pracuje z młodzieżą”.

Czasem podejrzewam, że istotnie pije pod mostem z lumpami. Bo jakże to tak: zostawił ich bez towarzysztwa?

Ale pewno się myłę. Pewno wygłasza pogadanki o resocjalizacji...

Kto zresocjalizuje tego nieszczęsnego człowieka?

Ile dopłacimy do sanatorium

1 stycznia br. weszło w życie rozporządzenie Ministra Zdrowia i Opieki Społecznej z dnia 30 grudnia 1998 r. w sprawie wysokości częściowej odpłatności ubezpieczonego za koszty żywienia i zakwaterowania w sanatorium uzdrowskim.

Jest to kolejny akt wykonawczy do ustawy z dnia 6 lutego 1997r. o powszechnym ubezpieczeniu zdrowotnym. Zgodnie z jego postanowieniem częściowa odpłatność za

koszty żywienia i zakwaterowania w sanatorium uzdrowskim za jeden dzień pobytu, którą ponosi ubezpieczony, wynosi:

- 1) W pokoju 1-osobowym z pełnym węzłem sanitarnym od 1 października do 30 kwietnia - 13 zł, od 1 maja do 30 września - 18 zł.
- 2) W pokoju 1-osobowym bez pełnego węzła sanitarnego odpowiednio - 11 i 15 zł.
- 3) W pokoju 2-osobowym z pełnym węzłem sanitarnym - 9 i 15 zł.

- 4) W pokoju 2-osobowym bez pełnego węzła - 8 i 10 zł.
- 5) W pokoju wieloosobowym z pełnym węzłem sanitarnym - 6 i 8 zł.
- 6) W pokoju wieloosobowym bez pełnego węzła - 5 i 7 zł.

Jeżeli pobyt ubezpieczonego w sanatorium uzdrowskim przypada w okresie obowiązywania różnych stawek odpłatności, to wysokość odpłatności ulega odpowiedniemu przeliczeniu w odniesieniu do liczby dni pobytu przypadającego na daną stawkę.

Jak już wspomniano, rozporządzenie obowiązuje od 1 stycznia 1999r. i ma zastosowanie do ubezpieczonych, rozpoczynających pobyt w sanatorium po dniu jego wejścia w życie. (INFOR)

Organika TRANS

POSZUKUJE KANDYDATÓW
NA STANOWISKO

GŁÓWNEGO KSIĘGOWEGO

Wymagania jakie stawiamy kandydatom, to przede wszystkim:

- doświadczenie zawodowe na stanowisku zastępcy lub głównego księgowego w przedsiębiorstwie usługowym.
- szeroka wiedza praktyczna z zakresu przepisów prawa finansowego i rachunkowości.
- znajomość informatycznych systemów finansowo-księgowych.
- wykształcenie minimum średnie.
- dyspozycyjność.

Prosimy o przesłanie CV, listu motywacyjnego oraz referencji w terminie 10 dni od daty ukazania się ogłoszenia pod adresem:

ORGANIKA TRANS Sp. z o.o.
82-200 Malbork, ul. Boczna 10,

tel./fax (055) 272 33 77, 272 33 78, 272 20 38 wew. 201

17088

Specjalistyczne koperty TYVEK



i nie tylko

Naturalnie z firmy **HH DRUCK**

Ponadto: koperty z tworzyw sztucznych
koperty papierowe
papier komputerowy
papier ksero
papier TYVEK
oraz usługi transportowe do 1 tony

HH DRUCK

JERZY LIEDTKE

83-110 Tczew

Biuro: ul. Jagiellońska 55, tel./fax (058) 532 74 74, tel. kom. 0601 665 527

030021

NOWE WOJEWÓDZTWO ... NOWE MOŻLIWOŚCI ... NOWE KSIĄŻKI ...

Powinieneś
w nich być



województwo
kujawsko-pomorskie

Zadzwoń i umów się na spotkanie z naszym przedstawicielem: tel. 652 26 99



REGIONALNE
KSIĄŻKI TELEFONICZNE

KOMPLEKSOWE WYPOSAŻANIE SKLEPÓW I GASTRONOMII medium sp. z o.o.

Lady chłodnicze, kasy fiskalne, wagi, metkownice
Meble i nowoczesne systemy meblowe
Doświadczenie, rzetelność. Serwis, tel. (058) 620-32-64

DOBRA KUCHNIA
POSTAW NA SPRZĘT



RATY LEASING

Gdynia, ul. Portowa 4, tel. 620-02-47, tel./fax 620-30-24
Elbląg, ul. Królewiecka 96, tel. (055) 234-51-46

301194/000/00



83-130 PELPLIN, UL. PODGÓRNA 8

TEL. 536 12 56, 536 12 57

DZIAŁ ZBYTU: TEL. 536 12 58

DZIAŁ MARKETINGU: TEL. 536 36 84



ZAKŁADY MIĘSNE „MICHNA”

Spółka z o.o.

Naszą specjalnością są:

- szynka kociewska • pasztetowa wiejska
- wędzonka pomorska • krakowska sucha
- boczek wędzony ekstra • mielonka podwędzana
- becon grillowy • polędwica sopocka

2571