

my wiemy, że
KASY FISKALNE
 są tylko obowiązkiem
 ale z nami przejdiesz to bez bólu

GRACOMN ul. Batalionów Chłopskich 25, 82-500 Kwidzyn, tel./fax (055) 279-72-40 http://www.gracomn.com.pl

Dni otwarte 6-7 marca.
FIAT ZAPRASZAMY
 Promocja oleju **SELENIA 20K**
 filtr oleju gratis! - wymiana gratis!

Kwidzyn ul. Polna 1 tel. 279 50 28 SALON SAMOCHODOWY Volant

tel. 279-58-09
 www.zimowa-promocja.pl
Zimowa Promocja
 Firmowa strona WWW
 za jedynie **1 zł**

82-500 KWIDZYN
 UL. BRAT NARODÓW 40
 TEL. FAX 055-2795327
 TEL. KOM 0601-630481

TELE-BOX

!!! UWAGA !!!
 TELEKARTY SIMPLUS
 TERAZ RÓWNIEŻ
 W WYBRANYCH PUNKTACH
 NA TERENIE KWIDZYŃNA
 I PRABUT
 ORAZ NA STACJACH
 BENZYNOWYCH

simplus

KURIER
 DZIENNIK POMORSKI
 TYGODNIK
 Kwidzyński

ROZK
 AUTORYZOWANY DEALER
 PROMOCJA

era
 GSM

KWIDZYN UL. TARGOWA 26
 tel.-fax (0-55) 279 32 45

KWIDZYN, SADLINKI, GARDEJA, PRABUTY, RYJEWÓ
 ROK VIII • NR 9/400 • TEL./FAX 279-40-63, TEL. 279-22-64, 279-30-59 • 4.03.1999R • ISSN 1232-0099 • NAKŁAD 8000 • INDEKS 324965 • CENA 1,30 zł

PROMOCJA

SYNAK
MEBLE
 SALON MEBLOWY
 SPECJALNIE
 DLA FIRM I INSTYTUCJI
 POWIATU KWIDZYŃSKIEGO
 MEBLE Z RABATEM

szczegóły w dzisiejszym wydaniu

WOJEWODA ZWIEDZAŁ KWIDZYN
Most na razie pontonowy

Wojewoda pomorski Tomasz Sowiński poparł budowę mostu na Wiśle w okolicy Kwidzyna. Poparł też budowę mostu pontonowego, który będzie swego rodzaju testem sprawdzającym intensywność ruchu w rejonie Kwidzyna. Most prawdopodobnie powstanie w Janowie.

Wojewoda uznał, że najważniejszą inwestycją województwa pomorskiego będzie budowa autostrady A1. Będzie to zadanie priorytetowe. Wojewoda przyjechał do Kwidzyna 23 lutego. Zwiedził między innymi katedrę i Centrum Komputerowo-Językowe. Obejrzał też budynki powstałe w ramach TBS na Osiedlu Piastowskim. Tomasz Sowiński spotkał

Podwyżki w „Pomezaniu”

ROZBIERANIE SPÓŁDZIELCZEGO CZYNOSU

W Spółdzielni Mieszkaniowej „Pomezania” z początkiem roku wzrosły opłaty związane z eksploatacją budynków. Jak twierdzi prezes Jan Pukarowski, większość ponoszonych kosztów nie zależy od Zarządu. Tak jest w przypadku opłat za energię cieplną czy wodę.

Zarząd SM dysponuje tylko tymi środkami, które z wnoszonych opłat pozostają do naszej dyspozycji, zgodnie z uchwałami organów spółdzielni, zawartymi w zatwierdzonym planie finansowo-gospodarczym. Eksploatacja stanowi około 10% wnoszonych przez lokatorów opłat. Wzrosła ona z 0,58 zł do 0,65 zł za 1 m². Fundusz remontowy wzrósł z 0,81 zł do 0,97 zł za 1 m² i stanowi średnio 14% wnoszonych opłat. W koszty eksploatacji wchodzi między innymi opłaty bankowe, deratyzacja, oświetlenie klatek schodowych, piwnic czy osiedli. Przeglądy budynków, ekspertyzy, opłaty za wiarygodne użytkowanie, ubezpieczenia, sprzątanie osiedli, amortyzacja, to tylko niektóre składniki opłat wnoszonych przez członków SM. cd. na str. 3

Kto burmistrzem, kto starostą?

Pytaliśmy kwidzyńniaków o to, czy wiedzą kto jest burmistrzem Kwidzyna i kto pełni funkcję starosty powiatu kwidzyńskiego. Wyniki obu ankiet są trochę zaskakujące... str. 3 i 10

Jaka emerytura?

Najtrudniejszy wybór stoi przed osobami między trzydziestym a pięćdziesiątym rokiem życia. Muszą zdecydować, czy chcą odkładać na emeryturę tylko w ZUS-ie, czy też podzielić składkę między ZUS i otwarty fundusz emerytalny. str. 11

AUTOALARMY

BLOKADY SKRZYŃ BIEGÓW
 CENTRALNE ZAMKI
 MONTAŻ AUDIO,
 ZESTAWÓW GŁOSNOMIOWYCH

MAGNETYZERY
 RABATY, ATESTY

Autoryzowany Zakład AUTO SYSTEM

Kwidzyn - Maresa, ul. Długa 39 A
 tel. (055) 279-72-82, 0 601 684 011.
 Zapraszamy: pn-pt od 15.30 do 20.00

AUTOALARMY

ZNAKOWANIE POJAZDÓW

AUTORYZOWANY SERWIS

Kwidzyn, ul. 15 Sierpnia 25
 Sklepy: Inowrocław 15 Sierpnia 32
 Tel. 279 9316, 0 602 67 80 81

się przedstawicielami samorządu Kwidzyna: burmistrzem Andrzejem Krzysztofem i przewodniczącym Rady Miejskiej Mirosławem Potulskim oraz ze starostą Leszkiem Czarnobajem. Omawiano przede wszystkim problemy komunikacyjne miasta, w tym budowę mostu na Wiśle oraz obwodnicy. cd. na str. 8

Wyprawa na Mont Blanc

Roman Chabowski, Janusz Buklewski oraz Waldemar Czarnota to trójka kwidzyńniaków, którzy we wrześniu ubiegłego roku postanowili dotrzeć na szczyt najwyższej góry w Europie - alpejski Mont Blanc, mierzący 4810 metrów.

Oceniliśmy służbę zdrowia

Dwa miesiące temu w kwidzyńskich placówkach służby zdrowia zakończono przeprowadzenie ankiet „Satisfakcji pacjenta”. Akcja ta dała pacjentom szansę wypowiedzenia się na temat świadczonych przez kwidzyńską służbę zdrowia usług. str. 2

Na otarcie lez

Koszykarze Basketu Kwidzyn pokonali w Gdańsku tamtejszy AZS 91:74 (41:24). str. 13

Formuła 1
 The Challenge

WIELKI KONKURS

BRIDGESTONE Firma Usługowo-Handlowa
Firestone E.J. Cegłowski

Wystarczy zakupić co najmniej 2 opony firm BRIDGESTONE, FIRESTONE, EUROPE II

Do wygrania:
 - 3-dniowy, w pełni opłacony wyjazd na Węgry na MISTRZOSTWA FORMUŁY 1,
 - komplet opon do samochodu osobowego,
 - 2 opony samochodowe,
 - oraz 10 nagród niespodzianek

Kwidzyn, ul. Młynarska 4, tel. (055) 279-73-63, 279 03 33, 090 52 46 93
 ul. Toruńska 36, tel. 279 21 11 wew. 7

7% RABAT

Ronda nazwane

Sprawa nadania dwóm kwidzyńskim rondom nazw ponownie była przedmiotem obrad Rady Miasta Kwidzyna.

Uchwałę przyjęto bez dyskusji, nadając rondom położonym u zbiegu ulic Warszawskiej, Jagielloj i Daszyńskiego imię Jana Pawła II oraz rondy na skrzyżowaniu ulic Fredry, Grunwaldzkiej i Mostowej imię kardynała Stefana Wyszyńskiego. Jak powiedział przewodniczący Rady Miasta Mirosław Potulski, uchwała wróciła, gdyż poprzednio głosowano sposobem jej uchwalenia, a nie jej treści. Przypomnijmy, że nazwy rond wywołały burzliwą dyskusję. Niepodało się próba przyjęcia uchwały przez akklamację. cd. na str. 9



Widok ze szczytu Mont Blanc cd. na str. 7

TELE-BOX MACIEJ MIKOŁAJCZEWSKI
 UL. BRAT NARODÓW 40 KWIDZYN
 TEL./FAX 055-2795327
 TEL. KOM. 0601-630481

TERAZ BEZ PLANU
 KARTA • MAREKOWY TELEFON NIX OD **199,-**

Plus GSM

Trzymaj rękę na Plusie

SŁUSZNY WYBÓR

ROZK Ericsson GH 688
 z zestawem głośnomiowym i aktywacją za: **444 zł + vat**

Siemens SL 10 aktywacją za: **999 zł + vat**

Alcatel One Touch Club z aktywacją za: **111 zł + vat**

Nokia 5110 z aktywacją za: **333 zł + vat**

Twoja era

Jaka szkoła?

W czwartym odcinku naszego cyklu dla ósmoklasistów przedstawiamy Zespół Szkół Zawodowych Nr 1. Zespół oferuje tegorocznym ósmoklasistom naukę w czterech szkołach: Technikum Mechanicznym, Liceum Ekonomicznym, Liceum Handlowym oraz w Zasadniczej Szkole Zawodowej Nr 1.

Zespół Szkół Zawodowych Nr 1

Dyrektorem ZSZ 1 im. Stanisława Staszica jest Roman Szmelter. Do szkolnych tradycji należą świętowanie Dnia Patrona, który obchodzony jest 19 czerwca, chrest pierwszoklasistów, a także Szkolna Liga Klas, polegająca na współzawodnictwie w zakresie różnych form artystycznych. Co roku urządzana jest ponadto prezentacja prac dyplomowych absolwentów. W Zespole funkcjonuje wiele kół zainteresowań: Małych Form Teatralnych, recytatorskie, polonistyczne, matematyczne, języka angielskiego, metaloplastyki, elektrotechniki, sportowe. Zajęcia sportowe odbywają się w auli, sali rekreacyjnej i na dwóch boiskach asfaltowych.

Na kandydatów do pięcioletniego Technikum Mechanicznego czeka jedna klasa, której liczebność to nieco ponad 30 osób. Uczniowie tej szkoły kształcą się w specjalności aparatury kontrolno-pomiarowej i mechaniczna automatyka przemysłowa. Wiodąc e przedmioty

zawodowe to podstawy konstrukcji maszyn z ćwiczeniami, technologia maszyn i urządzeń z ćwiczeniami, urządzenia automatyki, metrologii i mechaniki precyzyjnej, a także elektrotechnika i elektronika. Językiem obcym nauczanym w Technikum Mechanicznym jest angielski. Program nauczania obejmuje również praktyki zawodowe.

W Liceum Ekonomicznym nauka trwa cztery lata. Uczniowie podzieleni są na dwie klasy (na każdym etapie nauki), które liczą zwykle po 34 osoby. Szkoła ta proponuje dwie specjalności: finanse i rachunkowość oraz ekonomikę i organizację przedsiębiorstw. Duży nacisk kładzie się w tej szkole na informatykę, wykorzystywanie w technice obliczeniowych i planowaniu. Językiem obcym jest język angielski. W klasie drugiej i trzeciej młodzież odbywa mieszane praktyki zawodowe.

Czteroletnie Liceum Handlowe przyjmuje w tym roku ponad trzydzieści osób do jednej klasy pierwszej. Przedmiotami wiodącymi są informatyka, marketing, rachunkowość i ekonomika handlu, języki obce (angielski, niemiecki). W pierwszych trzech latach nauki uczniowie odbywają czterygodniowe praktyki zawodowe.

W Zasadniczej Szkole Zawodowej Nr 1 nauka trwa 3 lata. Szkoła ta realizuje następujące kierunki kształcenia: mechanik maszyn i urządzeń przemysłowych, elektromechanik, mechanik pojazdów samochodowych, blacharstwo samochodowe, sprządarki. Trzy ostatnie specjalności to oferty dla młodocianych pracowników. Każda z klas liczy ponad trzydziestu uczniów. Praktyczne umiejętności zawodowe zdobywa się w warsztatach szkolnych przez cały czas trwania nauki. Językiem obcym jest rosyjski.

Naukę kontynuują 33% absolwentów Zespołu Szkół Zawodowych Nr 1, z czego prawie 60% na studiach wyższych.

UWAGA PRACA

Powiatowy Urząd Pracy w Kwidzynie oferuje wolne miejsca pracy w zawodach:

1. pracownik ochrony mienia - wykształcenie zawodowe lub średnie - oferta 132,
2. technik automatyk, elektroniki - wykształcenie średnie, urogulowany stosunek do służby wojskowej, znajomość języka angielskiego - oferta 145,
3. lakiernik samochodowy - wykształcenie zawodowe - oferta 191,
4. diagnosta - staż pracy trzy lata w zawodzie mechanik samochodowy, wykształcenie średnie, możliwości przekwalifikowania w zawodzie diagnosta - oferta 180,
5. kucharz - wykształcenie zawodowe, staż pracy pięć lat - oferta 82,
6. szutnik (budowa lodzi) - oferta 34,
7. mistrz produkcji - wykształcenie średnie - technik wikliniarz, miejsce zatrudnienia Kleoszyn k/Białogostoku - oferta 21 L.

Staż pracy dla absolwentów:

1. referent administracyjno-biurowy - wykształcenie średnie ekonomiczne,
 2. sprzedawca - wykształcenie średnie lub zawodowe.
- Osoby zainteresowane ofertami pracy proszone są o kontakt z Powiatowym Urzędem Pracy w Kwidzynie przy ulicy Grudziądzkiej, pokój numer 7.

Oceniliśmy służbę zdrowia

Dwa miesiące temu w kwidzyńskich placówkach służby zdrowia zakończono rozprowadzanie ankiet „Satisfakcji pacjenta”. Akcja ta dała pacjentom szansę wypowiedzenia się na temat świadczonych przez kwidzyńską służbę zdrowia usług.

Ogółem rozprowadzono około 4000 ankiet. Miały one charakter anonimowy i zawierały pytania typu zamkniętego (odpowiedź TAK lub NIE). Do urn trafiło 25% ankiet, drogą pocztową wróciło 11%. Pierwsze wnioski wpływające z ankiet pochodzących ze szpitala zostały opublikowane przez naszą gazetę w połowie grudnia. Teraz przedstawiamy wyniki oficjalne, uzyskane po ostatecznym zakończeniu akcji. Pacjenci kwidzyńskiego szpitala wypełnili ponad 220 ankiet. Największe zainteresowanie akcją wykazali chorzy z oddziałów chirurgicznego (78 ankiet) oraz ginekologiczno-położniczego (76 ankiet). Najmniejsza liczba wypełnionych ankiet pochodzi z dializy i interny (po 5-6 sztuk). Na pytanie, czy przyjęciu do szpitala towarzyszyło natychmiastowe udzielenie pierwszej pomocy (w przypadku tego wymagających) 83% ankietowanych odpowiedziało TAK. Prawie

90% hospitalizowanych wyraziło swoje zadowolenie z szybkości załatwienia formalności towarzyszących przyjmowaniu do szpitala. Zastrzeżenia do uprzejmości i kultury osobistej personelu Izby Przyjęć miało jedynie 6% respondentów. Większość pacjentów odpowiadała tak: starczyło czystości oddziałów, ich wyposażenie oraz oświetlenie. Jednak 12% ankietowanych wyrażało, żeby na oddziałach było trochę ciszej. Odpowiedzi dotyczące wyższych ofertowanych przez szpital są z reguły pozytywne. Uwagi pacjentów odnoszą się zwykle do niewłaściwej temperatury podawanych posiłków. Personel medyczny powinien poświęcać choremu więcej czasu według 10% ankietowanych. Zankiet wynika, że o przebiegu leczenia informuje się około 93% hospitalizowanych. Na brak informacji o wynikach badań oraz o wyznaczonych godzinach przyjmowania leków skarży się 10% pacjentów. Podobny wynik uzyskano, pytając o stosowność wyznaczonych przez szpital godzin odwiedzin oraz o widoczność oznaczeń gabinetów w lekarskich. Najwyższy procentnie zadowolonych (24%) zanotowano wśród zadowolonych pacjentów z usług pozamedycznych na terenie placówki. Szczególnie doskwiera choremu brak kiosku czy sklepiku w starej części szpitala. Z odpowiedzi ankietowanych wynika także, że kwidzyński szpital jest godny polecenia rodzinie i znajomym. Tak uważa 87% ankietowanych. O tym, jak kwidzyńskie ośrodki oceniamy lecznictwo otwarte (przychodnie, poradnie), napiszemy w jednym z kolejnych numerów „Kuriera Kwidzyńskiego”.

REKLAMA

PRAWDZIWY KLINKIER

FHP WALMAR
Baldram 27 k. Kwidzyna
tel. 055 279 24 26

Łubiński Szwajcarskie NOŻE I SCYZORY wielofunkcyjne

VICTORINOX

NAJWIĘKSZY WYBÓR
Kwidzyn, ul. Braterstwa Narodów 53, tel. 279-22-64

KRONIKA POLICYJNA

Ukradziono samochód

21 lutego z ul. Sokolej w Kwidzynie ukradziono audi 80. Wartość pojazdu oszacowano na około 19 tys. zł.

Kradł wino

21 lutego 17-letni Mateusz D., będący w stanie nietrzeźwym, wybił szybę w sklepie spożywczym i usiłował ukraść wino. Sprawca został zatrzymany przez policję.

Włamanie na Prostej

22 lutego włamano się do budynku jednorodzinny przy ul. Prostej w Kwidzynie. Skradziono telefon Panasonic, tuner satelitalny, magnetofon Sony, kamerę, pieniądze oraz wyroby ze złota. Straty oszacowano na około 10080 zł.

Zderzyli się na drodze

22 lutego na trasie Tychnowy - Brachlewo (gmina Kwidzyn) doszło do zderzenia dwóch samochodów osobowych. Kierujący fiatem 126p 21-letni Andrzej G. stracił panowanie nad pojazdem i uderzył w samochód daewoo nexia, kierowany przez 53-letniego Stefana M. Do wypadku doszło podczas bardzo złych warunków atmosferycznych. Obrażenia ciała doznał pasażer fiata Ireneusz J. Jak wspomnieć określała policja, kierowa fiata nie dostosował prędkości do warunków panujących na drodze. Obaj kierowcy byli trzeźwi. Straty oszacowano na około 13 tys. zł.

Zmarła przelotem

23 lutego w Obrzynowie (gmina Prabuty) znaleziono zwłoki kobiety. Z ustaleń policji wynika, że zmarła to 45-letnia Krystyna P. Kobieta leżała około 50 m od swojego domu. Znalazł ją sąsiad. Przyczyną śmierci bada policja. Wykluczono udział osób trzecich, które mogłyby przyczynić się do śmierci Krystyny P.

Krzyżmani po pościgu

24 lutego w Kwidzynie na ul. Piłsudskiego policja w bezpośrednim pościgu zatrzymała trzech sprawców włamania do sklepu odzieżowego. Zatrzymani to: 22-letni Tomasz W., 21-letni Marian M. oraz 16-letni Marcin W. Wartość towaru, który usiłowali ukraść, oszacowano na około 5000 zł.

Śmierć kierowcy

24 lutego w Stankowie (gmina Prabuty) kierujący samochodem ciężarowym star 59-letni Jan P. stracił panowanie nad pojazdem. Na prostym odcinku drogi ciężarówka zjechała na pobocze i spadła ze skarp. Pojazd przewrócił się na lewy bok. Kierowa ciężarówki, która należała do Otkregowego Spółdzielni Mleczarskiej w Suszu, zmarł w wyniku odniesionych obrażeń. Prawdopodobną przyczyną wypadku było niedostosowanie się kierowcy prędkości jazdy do warunków panujących na drodze.

STRAŻ POŻARNA

23 lutego wybuchł pożar w przybudówce domu mieszkalnego przy ul. Malborskiej w Kwidzynie. Ogień nie zdążył się rozprzestrzenić. Stratnie było. Przyczyną pożaru nie ustalono.

24 lutego wybuchł pożar w budynku wielorodzinnym przy ul. Połomskiego w Kwidzynie. Palili się okap nad kuchnią gazową. Przypuszczalnie przyczyną pożaru było zwarzenie instalacji elektrycznej. Ogień szybko ugaszono. Straty wyniosły około 500 zł.

25 lutego wybuchł pożar w nie użytkowanym garażu, położonym na terenie byłej jednostki wojskowej przy ul. Kopernika w Kwidzynie. Ogień zaprzężyły dzieci. Stratnie zanotowano.

URZĄD STANU CYWILNEGO

Urodzenia: ogółem zarejestrowano 31 dzieci, w tym 13 dziewczynek i 18 chłopców.
Śluby: zawarto 8 związków małżeńskich.
Zmarli:

**Leokadia Szymańska
Wacława Prokusa
Maria Ciepłńska
Helena Koppe
Wiktoria Mirecka
Józef Olszowiec
Justyna Starula**

REKLAMA

STACJA PALIW "Primo" s.c.
ul. Malborska 14, 82-500 Kwidzyn, tel. fax (055) 279-32-46

SPRZEDAŻ PALIW HURT - DETAL

E 94 Pk. 95 Pk. 98 U 95 ON

Zapraszamy od 6.00 - 21.00 SOBOTY 7.00 - 20.00 NIEDZIELE 9.00 - 18.00

SERWIS OGUMIENIA
PELNA GAMA OLEJÓW - WYMIANA GRATIS!
SPRZEDAŻ AKUMULATORÓW

Konkurencyjne ceny miła obsługa

Zapraszamy od 8.00 - 20.00. SOBOTY 8.00 - 16.00

SUKCES „PROGRESSU”

Pary taneczne Kwidzyńskiego Klubu Tańca „Progress” zajęły znaczące miejsca w dwóch turniejach tańca.

W Mistrzostwach Okręgu Gdańskiego w Tańcu Towarzystwim, które odbyły się 21 lutego 1999 roku w hali Gdania w Gdańsku, para „Progress” zajęła drugie miejsce w kategorii wiekowej dzieci starsze od 10 do 11 lat. Para ta to Paweł Polheimer i Marta Kocik.

Srebrny medal i tytuł pierwszych wicemistrzów okręgu pomorskiego zdobyli w kombinacji ośmiu tańców. W skład kombinacji wchodzi: walc angielski, tango,

walc wiedeński, quickstep, samba, cha cha, rumba oraz jive.

Tegorazegodnia trzy inne kwidzyńskie pary zakwalifikowały się do finału w Ogólnopolskim Turnieju Tańca Towarzystwim w Bydgoszczy „Przedwiośnie '99”. Adam Gruzewski i Beata Michalik zajęli V miejsce w kategorii powyżej 15 lat w klasie tanecznej „C” w tańcach latynoamerykańskich (samba, cha cha, rumba, pasodoble, jive). Piotr Frankowski i

Magdalena Chojnacka zajęli VI miejsce w tańcach latynoamerykańskich w kategorii powyżej 15 lat w klasie tanecznej „E+D”. Jednocześnie para została przekwalifikowana decyzją komisji sędziowskiej do klasy tanecznej „D”.

Również szóste miejsce w kategorii wiekowej par do lat 9 zajęła para Marcin Badurski i Daria Kopik. Godnym podkreślenia jest fakt, że był to pierwszy turniej, w którym wzięła udział ta najmlodsza para KKT „Progress”.

Serdecznie gratulujemy i życzymy kolejnych sukcesów w karierze tanecznej.

R E K L A M A

francuskie KOMINKI

Kwidzyn, ul. Polna 20 a, tel./fax 055 279 12 22

VENTO

OGRZEWANIE POWIETRZNE
- kominki
- piece kominkowe
- nagrzewnice nadmuchowe przemysłowe i domowe
KLIMATYZACJA WENTYLACJA CENTRALNE ODKURZACZE BEAM

Dziś w Dzienniku Pomorskim m.in.:

- Poniżej szelek
- Życie ze wspomaganiami
- Do nieba w towarzystwie
- Efektywność w porcie
- Dom na słońce

„G&C”

NIERUCHOMOŚCI
HANDEL - ZAMIANA - OBRÓT
POŚREDNICTWO PRZY ZAWIERANIU UMÓW KREDYTOWYCH NA ZAKUP NIERUCHOMOŚCI

82-500 Kwidzyn, ul. Chopina 21
tel./fax (055) 279-40-32, 279-49-65

Przedsiębiorstwo Prywatne
Elżbieta Keprowska
82-500 Kwidzyn, ul. Owcza 37
tel. (055) 279-48-48, tel. kom. 0602 733 387

USŁUGI TRANSPORTOWO-SPRZĘTOWE

ROBOTY ZIEMNE
samochodami ciężarowymi marki Kamaz (wywrotki skrzyniowe z przyczepą, 20-tonowe) oraz FADROMA L-200

Przewozy materiałów sypkich: żwiru, węgla, piasku, zboża i innych

Chcemy być efektywni, a nie efektywni Podwyżki w „Pomezaniu”

ZUO PRZED SEGREGACJĄ

Zakład Utylizacji Odpadów w Kwidzynie został utworzony w ubiegłym roku przez kwidziński samorząd w celu zrealizowania zadań związanych z gospodarką odpadami komunalnymi. Jak twierdzi prezes spółki Zenon W. Kościński, działania ZUO są może niewidoczne, ale cele postawione spółce przez samorząd są realizowane.

Do zadań tych należą między innymi: rekultywacja dotychczasowego wysypiska śmieci w Bądkach, wprowadzenie segregacji odpadów oraz budowa nowego wysypiska. Zakład Utylizacji Odpadów postawił sobie także inny cel - uporać się z odpadami przemysłowymi. Nie rozważa kwestii tego czy użyty olej samochodowy.

ZUO zaproponował wszystkim zakładom, że pomoże rozwiązać tego typu problemy. Do firm wysłano ankiety, w których dany zakład ma określić, jakiego typu odpady posiada i czy ma problem z ich utylizacją. Według preza ankiety wzbudziły nieufność firm, które obawiają się tego, że spółka wykorzysta informacje do celów kontrolnych.

- Nie chcemy na nikogo donosić lub wytykać błędy. Chcemy jedynie pomóc. Powiedzmy, że będziemy pośredniczyć w odbiorze zużytego oleju. Mając rozeznanie, jakie ilości w ciągu określonego czasu takiego oleju powstaje w Kwidzynie, możemy umówić się na jego odbiór. Dowinny do firmy, która taki olej skupuje i zakład, który nie miał co z nim do tej pory zrobić, ma rozwiązany problem - mówi Zenon W. Kościński. - My jako firma powoli tworzymy bank danych. Chcemy zorientować się, kto co ma jeśli chodzi o odpady i co w tej sprawie jest dla nas wielkim problemem. Część zakładów obawia się jednak, że stanowiąmy jakąś jednostkę kontrolną.

Prezes dodaje, że chodzi jedynie o pośredniczenie w zbiorze różnego typu odpadów. Są wśród nich odpady np. świetłówki, czyli lampy, w których znajduje się rtęć. Mimo wprowadzenia wielu różnych typów proekologicznego oświetlenia, nadal wiele takich lamp trafia na śmietnik.

W poszukiwaniu nowego wysypiska

Kończy się żywot wysypiska śmieci w Bądkach. Przez wiele lat to składowisko było po prostu dziedzińcem, do której wrzucano różnego typu odpady. Przed kilku laty samorząd doprowadził wysypisko do jako takiego porządku. Jednak dno wysypiska są policzone, gdyż w większej części jest

zapelnione. Zdając sobie sprawę z powagi sytuacji, władze Kwidzyna rozpoczęły poszukiwania nowego wysypiska śmieci. Przepisy dotyczące tego typu obiektów są bardzo rygorystyczne. Każda potencjalna lokalizacja wzbudzała i wzbudza będnie protesty. Burmistrz Kwidzyna Andrzej Krzysztofiak uważa, że sprawowanego składowiska odpadów wymaga określonego podejścia. W pierwszym rzędzie o lokalizacji powinno być powiadomienie mieszkańców i wyrazić swój pogląd w sprawie. Spotkania takie mają odbyć w najbliższym czasie. Prezes ZUO, nie chcąc zdradzić lokalizacji, powiedział, że sprawa wymaga dyplomacji i dużo zależy od przekonania mieszkańców do budowy wysypiska. Obecnie nie ma mowy o budowie wysypiska, które byłoby zwykłą dziurą w ziemi - tak uważa prezes ZUO.

- Składowisko odpadów jest właściwie zakładem, który zajmujących się utylizacją.

Przymiarki do segregacji

Innym zadaniem ZUO ma być wprowadzenie systemu segregacji odpadów. Zdaniem preza nie można wprowadzić segregacji bez uporządkowania spraw związanych z ich utylizacją. System musi być zamknięty. Określone odpady typu szkło, plastik itp. trafić muszą do określonego miejsca, w którym męgliby dalszemu, już bardziej szczegółowemu sortowaniu. Obecnie Zakład Utylizacji Odpadów poszukuje odpowiedniego terenu. Celem segregacji odpadów jest wydłużenie żywotności nowego składowiska. Segregacja zmniejszy ilość śmieci, które będą trafiały na wysypisko. Na razie wszystko jest w fazie przygotowań. Segregacja ma być poprzedzona szeroką akcją informacyjną - mieszkańcy mają dowiedzieć się o celach i sposobie jej przeprowadzenia. Prezes ZUO nie spodziewa się natychmiastowych efektów. Uważa, że wprowadzenie segregacji wymaga czasu.

Rekultywacja odpadów

Wysypisko śmieci w Bądkach zostanie odgazowane. Badania potwierdziły, że złoza metanu zgromadzone w wyniku fermentacji śmieci są wystarczające, aby opłaciło się zamontować specjalne urządzenia do odgazowania wysypiska. Metan ma być wykorzystany do produkcji energii cieplnej i elektrycznej. Zainteresowanych eksploatacją gazu z wysypiska jest kilka zagranicznych i polskich firm. Na razie nie wiadomo, która oferta zostanie zaakceptowana.

Plany dotyczące rekultywacji wysypiska w Bądkach mówią o przywróceniu tego terenu dla środowiska.

Chcemy być efektywni, a nie efektywni - stwierdził prezes ZUO.

Zakład Utylizacji Odpadów ściśle współpracuje z Centrum Edukacji Ekologicznej. Prezes uważa, że świadomość ekologiczna mieszkańców jest niezwykle ważna, gdyż to od niej zależą efekty pracy spółki, a z tym w Kwidzynie jest coraz lepiej - coraz mniej jest ludzi obywateli na problem odpadów, które są efektem cywilizacyjnego rozwoju.

Jacek Kluczkowski

Co widzą drzewa

Centrum Edukacji Ekologicznej w Kwidzynie jest organizatorem konkursu, którego tematyką są stare drzewa, a ściślej, to co drzewa „widzą”. Konkurs odbywa się pod hasłem: „Stare drzewa pamiętają dawne dzieje.”

Organizatorzy proponują nam historyczny spacer szlakiem pomników przyrody. W Kwidzynie można znaleźć wiele pomników przyrody, czyli starych drzew objętych prawną formą ochrony. Drzewa te już niejedno widziały. Niektóre z nich to około trzystuletnie okazy, między innymi dęby, cisy, buki, jesiony. Miasto zmieniło się, powstawały nowe budynki, inne znikły z krajobrazu naszych uliczek. A drzewa? Były bymni świadkami tych wszystkich zmian. W milczeniu przyglądały się i rosły.

Konkurs polega na opisie zmian miasta i życia jego mieszkańców widzianych oczami starych drzew. Do pracy można oprócz tekstu - dołączyć ilustracje, zdjęcia lub stare dokumenty. Konkurs przeznaczony jest dla ludzi z fantazją, dla miłośników ziemi kwidzińskiej oraz dla wszystkich wielbicieli starych drzew. Format oraz technika pracy są dowolne. Dozwolone są również prace wykonane techniką komputerową lub przy współudziale tej techniki. Organizatorzy konkursu zachęcają uczestników również do wybiegania w przy-

szłość. Praca konkursowa nie musi być dokładnym odzwierciedleniem historycznej rzeczywistości. Wprowadzono dlatego odpowiednie symbole, którymi należy oznaczyć pracę. F jak fantazja, FR czyli fantazja - rzeczywistość oraz R - rzeczywistość. Nadesłane prace zostaną opublikowane na łamach „Kuriera Kwidzińskiego”.

Autorzy najciekawszych prac zostaną nagrodzeni. Główną nagrodą jest 1000 zł, które osobiście wręczy burmistrz Kwidzyna. Przewidziano również inne nagrody.

Prace należy nadsyłać na adres Centrum Edukacji Ekologicznej, ulica 11 Listopada, 82-501 Kwidzyn 3. Termin nadsyłania upływa 15 kwietnia.

Zaproszenie do teatru

W niedzielę 14 marca w kwidzińskim teatrze odbędzie się Eliminacje Powiatowe Ogólnopolskiego Konkursu Recytatorskiego. Zaprezentują się osoby, które zakwalifikowały się w miejskim etapie konkursu, przeprowadzonym w ubiegłą niedzielę. Organizatorem imprezy jest Towarzystwo Teatralne Scena 2. Zapraszamy na godzinę 11.00. Jak zawsze wstęp wolny.

SPRZEDAŻ OPON UŻYWANYCH

DO SAMOCHODÓW OSOBOWYCH, LETNIE, ZIMOWE, RÓŻNE ROZMIARY, ATRAKCYJNE CENY

KWIDZYN, ul. Łąkowa 29 D, tel. 279 32 78
8.00 - 16.00 (automyjnia)

IMPORTER HURT DETAL

- BOAZERIA PCV BIAŁA I KOLOROWA, SIDING
- PARAPETY PCV ORAZ INNE RZW. I WZW.
- WANNY NARÓŻENIE I PANELE PRYSIENICOWE I HYDROMASAZNE
- KABINY PRYSIENICOWE
- HISPANISKE MEBLE DO ŁAZIENEK
- PODGRZEWACZ WODY SIEMENS I TERMO JUNKERS
- ŁALUŻE PIONOWE I POZIOME, ANTYWILAMANTOWE
- BOLETY, MARKETY

Kwidzyn, ul. 11 Listopada 22, tel./fax 055 279 62 39
tel. 279 26 94

Nowoczesne systemy grzewcze

- Miedz - szeroki wybór kształtek
- „Coprax”

PIECE - Boretta
GRZEJNIKI - Elektrolux

DUŻY WYBÓR ARMATURY SANITARNEJ I GRZEWCZEJ PO ATRAKCYJNYCH CENACH

RATY

Kwidzyn, ul. Kopernika 25 A (tęren byłej jednostki wojskowej), tel. (055) 279-33-09, biuro (055) 279-63-79
czynne: pon. - piąt. 8.00 - 17.00, sob. 8.00 - 14.00

Wszystkie podwyżki, zdaniem J. Pukarowskiego, niosą nieporozumienia, które często wynikają z niezrozumienia tematu związanego z kosztami ponoszonymi przez „Pomezanie”. Przykładem jest fundusz remontowy, który pozwala między innymi na naprawę i utrzymanie zasobów w należytym stanie technicznym, na docieplenie, wymianę stolarki okiennej, naprawę dachów, chodników, utrzymanie zieleni. Pozostałe środki wpływające do spółdzielni są przekazywane różnym podmiotom, które świadczą najróżniejsze usługi. Są wśród nich PEC i PWiK. Opłaty za centralne ogrzewanie i podgrzanie zimnej wody, jak twierdzi prezes J. Pukarowski, stanowią 50-65% wszystkich opłat. Są one w całości przekazywane do PEC zgodnie ze zyczeniem przez poszczególne budynki energii, bez doliczania jakichkolwiek kwot. Ceny dla PEC, zgodnie z nowym prawem energetycznym, zatwierdza Urząd Regulacji Cen i „Pomezania” ma jedynie ograniczony wpływ na ich wysokość. Ceny te, jak mówi prezes, mają ulec zmianie pod koniec pierwszego kwartału 1999 r. Ceny zimnej wody ustala Rada Miejska w Kwidzynie. Od pierwszego stycznia jest to 2,87 zł/m³. Również w tym wypadku - jak wyjaśnia J. Pukarowski - Zarząd nie ma wpływu na podwyżkę, a opłaty z tego tytułu przekazywane są do PWiK. Również od stycznia wzrosła cena wywozu śmieci - o 10%. Śmieci wywozi Przedsiębiorstwo Usług Sanitarnych. Ceny za tego typu usługi są cenami umownymi. PUS, co należy podkreślić, nie jest spółką miasta - jest to firma prywatna. „Pomezania” płaci też podatek od nieruchomości oraz ponosi opłaty związane z wiecz-

stym użytkowaniem. Wysokość tych opłat ustala RM. Zabieg o zwolnienie spółdzielni z płacenia podatku od nieruchomości nie zostały przyjęte przez samorząd uwzględnione.

- Spółdzielnia jest jakby kasjerem, który zbiera pieniądze i przekazuje je innym. Koszty utrzymania za 1997 r. (danych za 1998 r. jeszcze nie ma) w spółdzielniach mieszkaniowych w niektórych miastach do 100 tysięcy mieszkańców kształtowały się następująco:

Dzierżoniów	-1,73 zł/m ²
Inowrocław	-1,69 zł/m ²
Łęborg	-1,68 zł/m ²
Pila	-2,52 zł/m ²
Radomsko	-1,61 zł/m ²
Stargard Szczeciński	-1,58 zł/m ²
Brzesko	-1,81 zł/m ²
Kolo	-1,77 zł/m ²
Mragowo	-1,71 zł/m ²
Pruszcz Gdański	-1,45 zł/m ²
Sierpc	-1,82 zł/m ²
Strzelce Opolskie	-1,91 zł/m ²
Zambrów	-1,69 zł/m ²
„Pomezania”	-1,62 zł/m ²

Średnio koszt utrzymania wynosił 1,76 zł/m².

- Większość spółdzielni mieszkaniowych miała zbliżone koszty w 1997 r. do naszych w roku 1999 - stwierdził zarząd „Pomezanii”.

Zarząd zapewnia, że każda złotówka wydawana jest po gospodarsku. J.K.

Baw się z Zieloną

Dzisiaj drugi odcinek z nowej serii przygód gąsieniczki Zielonej. Poprzedni konkurs cieszył się dużą popularnością wśród najmłodszych czytelników „Kuriera Kwidzińskiego”. Mamy nadzieję, że grono zwycięzców Zielonej się powiększy.

papier produkowany jest z drewna, ale dlaczego ostatnio mówi się, że lepszy jest papier z odzysku, i że trzeba zbierać makulaturę, wykorzystaną w zeszytach każdą kartkę, że lepiej kupować papier szary niż biały...

-Ojej! Nie potrafię ułożyć tego wszystkiego w jedną całość - powiedziała rozczalona gąsieniczka. Zapewne dzieci mi pomogą, przecieć tak wiele wiadom. Jedno wiem na pewno - oszczędzać papier to znaczy oszczędzać las. Mój piękny, zielony las.

Pomocnie gąsienicze i odpowiedź na pytanie: Czy można chronić las poprzez zbieranie makulatury i oszczędzanie papieru?

Przypominamy, że odpowiedzi mogą przybierać różne formy. Może to być opowiadanie, wiersz, rysunek i wszystko, co tylko przyjdzie Wam do głowy. Liczymy na Waszą pomysłowość. Prace nadsyłajcie na adres Centrum Edukacji Ekologicznej: ulica 11 Listopada, 82-501 Kwidzyn 3.

Oto kolejna przygoda małej gąsienicy: Za oknem padał deszcz, Zielona wspominała pachnącą łąkę i las pełen zwierząt. Gąsieniczka zateknęła za letnimi przygodami i ciepłutkim słońcem. Teraz, kiedy dzieci chodzą do szkoły, troszcząc się o ludzi.

A co na nudę najlepszego? Każdy ma jakieś swoje sposoby... Zielona zaczęła rozmyślać jak jest produkowany papier. Wiedziała, że

Zostań akwizytorem Towarzystwa Emerytalnego DOM S.A.

utworzonego przez:

TOWARZYSTWO UBEZPIECZEŃ I REZERWACJI S.A. WARTA
ROK ZAŁOŻENIA 1920

CITIBANK

Osoby chętne do współpracy proszone są o kontakt z Filią TUiR WARTA S.A. w Grudziądzu, ul. Pańska 13
tel./fax (056) 462 19 00 lub 642 80 00

HAGAR

KASETONY SUFITOWE OD 3,80 zł/m²

WYKŁADZINY, TAPETY, DYWANY, DRZWI HARMONIIJKOWE

Kwidzyn, ul. Toruńska 36, tel. 279 59 39

KOŁO MA JUŻ ROK

Dokładnie 13 marca uplynęła pierwsza rocznica otwarcia świetlicy Koła Pomocy Dzieciom i Młodzieży Niepełnosprawnej w Kwidzynie. Koło natomiast działa już od 5 listopada 1991 roku. Motto jakie przyświeca działalności koła brzmi: „Istniejemy po to, by być z Tobą.”

Zajęcia w świetlicy cieszą się dużym zainteresowaniem dzieci i rodziców dzieci niepełnosprawnych. Niestety, jeszcze nie wszyscy pozbyli się stereotypowych poglądów. Wiele młodych niepełnosprawnych osób wciąż jest zamkniętych w domach.

Główne zadania realizowane przez Koło to pomoc rodzinie oraz integracja niepełnosprawnych z zdrowymi ludźmi. Koło pomaga pokonywać bariery psychologiczne i społeczne. Służby poradą dotyczącą rehabilitacji i jej różnorodnych form.

Przewodniczącą Zarządu Koła Krystyna Piłkowska powiedziała nam, że rok 1999 zaczął się dla koła bardzo pracowicie. W styczniu urządzono imprezę choinkową w świetlicy ogrodników działkowej przy ulicy Hallera. Lokal udostępniono nieodpłatnie.

Nasze pomieszczenie jest za małe żeby pomieścić wszystkie dzieci na raz - mówi K. Piłkowska. Z reguły na choinkę przychodzi około pięćdziesięciu rodziców, do tego trzeba jeszcze doliczyć rodziców. Rodzice przygotowali ciasta, przegrzali nam muzyka. Koło zakupiło słodycze i zrobiłaśmy paczki. Oczywiście nie mogło zabraknąć świętego Mikołaja. Dzieci tak się rozbiwały, że później przez cały czas chciały tańczyć. Taka rożnoważność im bardzo potrzebna. Część z nich prawie w ogóle nie wychodzi z domu. Cała zabawa została utworzona na kasie video i teraz dzieci mogą zobaczyć jak się bawiły.

W sobotę 20 lutego mieliśmy imprezę na świeżym powietrzu. Byliśmy w stadninie koni w Miłosnej. Najpierw mieliśmy zamiar zorganizować kulig, ale śnieg był zbyt mokry. Urządziliśmy więc przejażdżkę bryczką. Bryczkę oraz konie udośćpiliśmy nam stadnina. Dzieki życzliwości dyrektorki zapłaciliśmy tylko połowę należności. Po przejażdżce piekliśmy kiełbaski na grillu. Później skorzystał z zaproszenia pensjonat w Miłosnej. Tam mogliśmy się ugrzać popijając gorącą herbatę, którą nam poczęstowano. Mieliśmy też dodatek do herbaty w postaci paczków przekazanych przez cukiernikę Magnolię. Dzięki ofiarodawcom cała impreza kosztowała nas zaledwie 30 złotych. Dzieci były naprawdę zadowolone. Były też zmeżone, ale to było takie pozytywne zmęczenie. Na pewno nie były to ostatnie zajęcia w plenerze.

Najczęściej jednak zajęcia odbywają się w świetlicy. Przychodzi na nie zmienna liczba dzieci, maksymalnie około dwudziestu. Śred-

nio jest od 5 do 10 osób. To zależy od tego czy dzieci są zdrowe, bo przecież są to dzieci dużo słabsze. Przychodzi jednak coraz więcej osób. Jedyną imprezą, która gromadzi niemal wszystkich, jest zabawa choinkowa. Na zajęcia zapraszamy także dzieci zdrowe, które mieszkają na osiedlu. Wspólna zabawa jest bardzo ważna zarówno dla pełno- jak i niepełnosprawnych. Chodzą nam przecież o integrację. W świetlicy zajmujemy się różnymi rzeczami. Robimy wyklejanki z papieru lub plasteliny. Niedawno lepiłmy różne przedmioty z gliny. Gościłmy instruktora, który pokazał dzieciom jak należy lepić. Niedługo będziemy mieli okazję zapoznać się z techniką wikliniarską. Przyjdzie do nas pracownik warsztatów terapii zajęciowej, który poprowadzi te zajęcia. Być może dzieci same spróbują coś wylepić. Później będziemy mogli ozdobić świetlicę. Staramy się wymyślać coraz to nowe zajęcia, żeby się nie nudziły. Prace wykonne przez walców świetlicy stanowią ozdoby pomieszczenia. Jak mówi K. Piłkowska, dzieci są bardzo zadowolone, gdy ich prace znajdują się na tablicy wystawowej.

Świetlica przy ulicy Korczaka jest bardzo mała, ma wymiary średniego pokoju.

- Na razie nie ma szans na większy lokal - mówi K. Piłkowska. Obecnie to nam wystarczy. Dośki kiedyś, gdy będzie więcej dzieci, uda się zdobyć większe pomieszczenie. W tej chwili dysponujemy sprzętem grającym, dzięki czemu w pracy tworzą nam muzyka. Mamy telewizor, który otrzymaliśmy od Philipsa. Od PKO dostaliśmy 500 złotych, za które kupiliśmy odtwarzacz kaset video. Na początku naszej działalności wysłaliśmy bardzo dużo listów do różnych firm z prośbą o wsparcie. Niestety, odzew nie był zbyt duży, a to, czy będziemy rozwijać działalność zależy od pieniędzy. Chcielibyśmy, aby w przyszłości dzieci mogły korzystać z hipoterapii oraz masażu. Myślimy też o zakupie fachowych filmów na temat różnych schorzeń. Musimy korzystać z doświadczenia innych i sami się od nich uczyć. Apelujemy do rodziców, aby nie bali się przywołać tu swoje dziecko. Rodzic może przysiąc i posiedzieć razem z nim. Dzieci czerpią z tych spotkań wiele korzyści, spotykają się z innymi osobami, również zdrowymi. Myślimy, że więcej osób przyjdzie wiosną, kiedy pogoda będzie ładniejsza. Wtedy przyjemniej jest wyjść z dzieckiem na spacer, a przy okazji przysiąc do świetlicy.

Świetlica przy ulicy Kasprzowicza 20 A jest czynna w poniedziałki i piątki w godzinach od 16.00 do 18.00. W okresie postu wyjątkowo zajęcia odbywają się w poniedziałki i środy. Przewodniczącą Zarządu Koła jest wspomniana już Krystyna Piłkowska. Sekretarzem jest Bożena Czerniawska, a skarbnikiem Sabina Krefft. Dla osób i firm zainteresowanych finansowym wsparciem Koła Pomocy Dzieciom i Młodzieży Niepełnosprawnej podajemy numer konta: **BIG Bank Gdańsk o/Kwidzyn 10401165-74942-132.**

Kochany kłamec

Taki tytuł nadał swojej sztuce angielski dramaturg, Jerome Kilty. Jest to sceniczna adaptacja korespondencyjnego romanu między wspaniałym pisarzem, myślicielem i prowokatorem Bernardem Shaw i wybitną angielską aktorką - Beatrice Stellą Campbell.

Utwory sceniczne Bernarda Shaw są dziś już trochę zapomniane. Jednak jego sposób myślenia o świecie, pełen paradoksalnego humoru i przewrotnej filozofii życia zapewniają czytelnikom i słuchaczom pierwszorzędnej jakości wynikającą z obcowania z tak indywi-

dualnym i nietypowym poglądem na świat, miłość i życie. Sztukę z angielskiego przetłumaczyła Irena Babel. W rolę B. S. Campbell wcieliła Olga Sawicka, natomiast jako G. B. Shaw wystąpi Zbigniew Zapasiewicz. Zbigniew Zapasiewicz opracował również tekst i wyreżyserował sztukę. Kostiumy i scenografię to zasługa Doroty Koldyńskiej. Być może sztuka pozwoli zadumać się nad historią romanu. Może wspólnie z aktorami dojdą Państwo do wniosku, że o uczuciach można rozmawiać bogato i wcale nie nudno. „Kochanego kłamec” można będzie zobaczyć w piątek 19 marca w kwidzyńskim teatrze. Zapraszamy na godzinę 17.00, bilety można kupić w cenie 20 złotych.

Telewizyjni podjadacze

W ostatnich latach takie hasła, jak zdrowa żywność czy zdrowe odżywianie słyszemy bardzo często. Zwykle jednak nasz jadłospis i nawyki żywieniowe mają z nimi niewiele wspólnego.

W ubiegłym roku w kwidzyńskim II Liceum Ogólnokształcącym przeprowadzono specjalną akcję, dotyczącą tego, jak się odżywiamy oraz wzorców zachowań żywieniowych w rodzinie. Pierwszą część była skierowana do uczniów, drugą do ich rodziców. Akcją objęto 200 uczniów z klas I, II i IV. Anonimowość ankiet przyczyniła się do tego, że zostały one wypełnione przez 100% ankietowanych.

Dla młodzieży przygotowano 13 pytań typu zamkniętego. Na pytanie, czego brakowało w twoim wczorajszym jadłospisie, uczniowie najczęściej wskazywali ciemne pieczywo (58%). Stałym elementem jadłospisu licealistów są natomiast przetworzone mleczne, tak przynajmniej twierdzi 55% z nich. Śniadania nie je w domu 23% uczniów, przy czym prym wiedzcie w tym względzie płęć żeńska. Natomiast 20% ankietowanych nie jada w szkole także drugiego śniadania. Ci, którzy mają to w zwyczaju, ale nie biorą kanapek z domu, najczęściej zaopatrują się w sklepie szkolnym. Znacznicy częściej kupowane są słodycze niż owoce czy kanapki. Ochoć na coś słodkiego mają przeważnie dziewczęta. Podczas oglądania programów telewizyjnych podjada 73% licealistów. Prawie połowa uczniów nie spożywa posiłków regularnie, podobna grupa ankietowanych jada rybczadziej niż raz w tygodniu. Z kolacji rezygnuje około 10% ankietowanych.

Takie wyniki to przede wszystkim skutki słabego uświadomienia młodzieży w dziedzinie odżywiania się. Trochę lepiej wypadli rodzice uczniów. W 14% rodzin o wielkości porcji żywieniowej decydują rodzice. W ponad połowie rodzin panuje zwyczaj zjadania z talerza wszystkiego, co się na nim znajduje. Zaledwie w około 20% rodzin spożywa się ciemne pieczywo. W codziennym menu jednej czwartej z nich brakuje owoców i warzyw. Posiłki z kaszy przygotowuje się w 70% gospodarstw domowych przynajmniej jeden raz w tygodniu. Potrawy mięsne nad mięsny królują w 25% rodzin. Spośród słodkich napojów wybieramy najczęściej kompoty, soki, coraz rzadziej napoje gazowane.

Do Marzeny Antoniów, pielęgniarki szkolnej, która przeprowadziła te akcje, zgłosił się po jej zakończeniu sporo młodzieży. Ankiety uświadomiły młodym ludziom popamiętanie przez nich błędy żywieniowe. Uczniowie byli chętni do współpracy, korzystali z pomocy pielęgniarki szkolnej przy układaniu przystosowanych do określonych trybów życia diet.

Czy wiesz kto jest starostą powiatu kwidzyńskiego?

Zadano takie pytanie 100 mieszkającym Kwidzyna, tworząc próbę losową i reprezentatywną. Po raz drugi sprawdziliśmy wiedzę kwidzyńską. Poprzednio pytaliśmy o ilość kamer umieszczonych na ulicach miasta. Tym razem przeprowadziliśmy doświadczenie w związku z ustanowieniem starosty powiatu kwidzyńskiego.

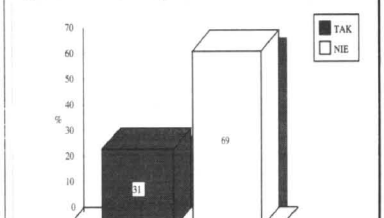

Faktycznie urząd ten funkcjonuje od początku roku i jeszcze nie zadowolony się w świadomości społecznej, co wyraźnie potwierdzają uzyskane wyniki. Tylko 31% ankietowanych deklaruje, że wie kto jest starostą. Mamy jednak świadomość, iż ten wskaźnik uległby obniżeniu, gdybyśmy zadali szczegółowe pytanie.



Wiedza dotycząca stanowiska starosty jest uzależniona od wykształcenia respondentów. Najlepiej orientują się osoby z wyższym wykształceniem. Dla nie zorientowanych podajemy, że starostą jest były burmistrz Leszek Czarnobaj. AS

PRZYZCZNA POSZUKIWANA

Zanieczyszczenie wodociągu w gminie Kwidzyn

Nadal nie jest znana przyczyna zanieczyszczenia wodociągu w Gminie Kwidzyn. Specjalna komisja która została powołana do zbadania przyczyny skażenia nie wskazała na jego źródło, natomiast opinię biegłego podważyło International Paper. Zakaz picia wody został wprowadzony w dniu 21 stycznia w Nowym Dworze Kwidzyńskim, Grabówku i Oborach.

Po tygodniu pukania i dezynfekcji sieci wodociągowej stwierdzono, że nadaje się do dalszej eksploatacji. Podczas tego okresu badania Sanepidu wykazywały jedynie skażenie bakteriologiczne, natomiast nie wykazały skażenia chemicznego. Podejrzewano, że do skażenia doszło w wyniku awarii instalacji na składowisku zużytego i popiołu należącego do International Paper. Zanieczyszczenie miało być wynikiem przedostania się do sieci tzw. wód nadosadowych ze składowiska. Prawdziwą przyczynę skażenia miała ustalić specjalna komisja, w skład której weszli przedstawiciele Przedsiębiorstwa Wodociągów i Kanalizacji w Kwidzynie, IP, miasta oraz gminy Kwidzyn. Wyniki pracy komisji nie są jednoznaczne,

nie wskazują na źródło skażenia, a opinię biegłego podważyło International Paper. IP aż w czwartym punkcie nie zgadza się z wnioskami niezależnego biegłego. Jak powiedział prezes IP, Jerzy Majewski, wśród tych punktów znalazła się między innymi niegodność danych technicznych przeprowadzanych przez stanem faktycznym. Opis instalacji wewnętrznej wykonany przez biegłego także nie zgadza się, według prezesa IP, ze stanem faktycznym. Podważenie opinii biegłego oznacza w praktyce dalsze poszukiwania źródła skażenia. Wszystkie strony poprosiły media o powściągliwość w tej sprawie. Jednocześnie zapewniono, że po zakończeniu wszystkich prac wydane zostaną oświadczenia w tej sprawie. Powiatowy inspektor sanitarny Jolanta Mielnickaz zapewniała, że typ bakterii, który spowodował w niektórych przypadkach objawy, nie powoduje trwałych zmian w organizmie, a objawy, które wystąpiły, były przejściowe.

Na bezpłatny numer infolinii: tel. 0-800-15-00-58

Urzędu Miejskiego można zgłaszać wszelkie wątpliwości i pytania dotyczące wdrażania reformy oświaty w Kwidzynie.

Na wszystkie zapytania uzyskacie Państwo odpowiedź podczas specjalnej konferencji poświęconej reformie oświaty.

BIURO RACHUNKOWE JA-STA s.c.

Gdańsk Wrzeszcz, ul. Fiszera 4 B-C

Zaprasza do nowo otwartej filii w Kwidzynie, ul. Kościuszki 46A, (nad sklepem TEXTINA) tel. 279 94 00.

Biuro prowadzi:

- Księgi przychodów i rozchodów
- Deklaracje podatkowe,
- Inne usługi o podobnym profilu w warunkach biurowych.

Nasze usługi wykonujemy w oparciu o specjalistyczny program komputerowy i Zapewniamy solidność, umiarkowane ceny, fachowość oraz dyskrecję! Czynne od 1.01.99 r. poniedziałek - piątek w godz. 8.00 - 18.00.

HURTOWNIA MATERIAŁÓW BUDOWLANYCH

PIEC-MAT-BUD DOMBUD

ul. Toruńska 21c, tel./fax 279 40 76, tel. 261 12 33

TAKICH CEN JESZCZE NIE BYŁO!

PLYTA	GRUBOŚĆ	ROZMIAR	CENA brutto
ZWYKŁA	12,5	1,2 x 2,6 m	18,97
ZWYKŁA	9,5	1,2 x 2,6 m	15,21
WOODOPORNA	12,5	1,2 x 2,6 m	20,85

STYROPIAN

	CENA brutto
FS - 12 (M.15)	80,00 m
FS - 15 (M.20)	100,00 m
FS - 20 (M.30)	130,00 m

PROPONUJEMY RÓWNIEŻ

- GAZOBETON
- CEGŁA
- CEMENT
- WAPNO
- PAPA
- WĘLNA
- OŚCIEŻNICE
- CEKOL
- GLAZURA
- ITP.

ORAZ WIELE INNYCH MATERIAŁÓW BUDOWLANYCH

RYJEWO

Rozmawiano o oświacie

Na ostatniej sesji Rady Gminy dyskutowano o problemach szkolnictwa w gminie Ryjewo. Rada podjęła decyzję o powołaniu na dwuletni okres przejściowy Zespołu Szkół, w którym mieścić się będzie zarówno szkoła podstawowa jak i gimnazjum.

Dyrektorem nowo powstałej instytucji zostanie dotychczasowy dyrektor szkoły podstawowej w Ryjewie Andrzej Zwołak. Po okresie przejściowym zostaną wybrani nowi, osobni dla szkoły podstawowej i gimnazjum dyrektorzy. Obie szkoły będą w razie musywały się pomieścić w budynkach szkoły podstawowej. Sytuacja może ulec zmianie dopiero, gdy do użytku oddana zostanie sala gimnastyczna, a wraz z nią kilka nowych sal lekcyjnych. Na następnej sesji radni dyskutować będą o tegorocznym budżecie gminy Ryjewo.

RaV

PRABUTY

Nowi sołtysi

Powoli dobiegają końca wybory sołtysów i rad sołeckich w gminie Prabuty. W ostatnim tygodniu wybrano nowe władze w Grodczu, Starym Kamieniu i Półku Pomorskim.

W Starym Kamieniu sołtysiem został Marek Strzelczyk, a w skład rady sołeckiej weszli: Jadwiga Widawska, Edward Braskowski i Andrzej Żonowski. Sołtysiem w Grodczu została Teresa Szepielik. Ponadto w skład rady weszli Zdzisław Traczyk, Andrzej Granica i Irena Malipiszewska. W Półku natomiast sołtysiem został Andrzej Filipkowski, a w radzie sołeckiej zasiadają Jerzy Jakubowski, Ireneusz Kamiński i Roman Drogosz.

RaV

SADLINKI

Podwyżka stawek czynszu

Propozycja sprzedaży lokali mieszkalnych na terenie gminy Sadlinki spotkała się z małym zainteresowaniem wśród dotychczasowych dzierżawców - powiadziła Elżbieta Krajewska, wójt gminy Sadlinki.

Zmiana wysokości stawek czynszu zapewne niewiele wpłynie na dochody własne gminy, ale ma szansę zmobilizować wahających się w nabywaniu na własność zajmowanych lokali. Jak powiedziała pani wójt, w 2004 r. nastąpią zmiany pozwalające właścicielom na własne ustalenie opłat czynszowych za wynajmowane lokale.

Stawki bazowej czynszu zmienia się z 1 zł na 1,50 zł za 1 m² powierzchni użytkowej i odnosi się ona do lokalu komunalnego wyposażonego w kanalizację, instalację wodociągową, usytuowanego w zwartej zabudowie. Zastosowano obniżenie stawki bazowej o 3%, jeśli budynek oddalony jest od zwartej zabudowy (próbowano zdefiniować zwartą zabudowę określeniem z kodeksu drogowego). Jeżeli budynek wymaga kapitalnego remontu, obniżka wynosi 7%, a w przypadku braku instalacji wodociągowej i kanalizacyjnej obniżka wynosi 10%. Łącznie obniżka może wynieść 20% (przy obecnej stawce 0,30 zł za 1 m²).

JG

GARDEJA

Już po wyborach

Gmina Gardeja zakończyła wybory sołtysów. Jako ostatnich wybrano ich w pięciu sołectwach, które powstały z podziału dwóch dotychczas istniejących: Morawi i Rozajna. Na próbie mieszkańców radni wyrazili zgodę na ich podział.

W Morawach nowym sołtysiem został Zbigniew Winnicki. W skład rady sołeckiej weszli: Jan Sliwiński, Wiesław Podgórski, Jolanta Kuźma. W Nowej Wiosce na pierwszą kadencję wybrano sołtysiem Roberta Bukę. W radzie sołeckiej Nowej Wioski zasiadają: Piotr Szymalak, Czesław Kurpiewski, Bogdan Kaszczot. Nowo powstałemu sołectwu Klasztoręk będzie przewodził Kazimierz Krzywdziński, któremu pomagać będzie rada sołecka w składzie: Zofia Drańska, Feliksa Sabiszewska, Zbigniew Krzywdziński. Podziałowi poddano również dawne sołectwo Rozajno. W Rozajnach sołtysiem wybrano Małgorzatę Kensis. W radzie sołeckiej znaleźli się: Jarosław Zaręba, Bożena Rezmier, Władysław Pisarek i Jerzy Jost. W nowym sołectwie Rozajno Małe mieszkańcy oddali władzę w ręce Zofię Żołądkiwicz. Natomiast rada sołecka to Henryk Bernart i Krzysztof Fiszer. Zakończenie większych zebrań pozwoliło na zorganizowanie pierwszego zwołania sołtysów. Odbyło się ono w siedzibie Urzędu Gminy 24 lutego. Porządek spotkania przewidywał wręczenie druków nakazów płatniczych, upomnień, kwitariuszy, wykazów dzierżawców. Podpisano również umowy z sołtysami.

R.B.

Rolnicze kolegia

Dotychczasowe Kolegium do Spraw Wykroczzeń w Kwidzynie nie wpłynął ani jeden wniosek przeciwko rolnikom biorącym udział w blokadzie dróg krajowych podczas ostatnich protestów. Przypominamy, że rolnicy blokowali drogi w miejscowościach Bądk, Gardeja oraz Rakowice. Drogi były nieprzejezdne z krótkimi przerwami w dniach od 25 stycznia do 4 lutego.

ja

SADLINKI

Sadlinki w „Liwie”?

Radni gminy Sadlinki zdecydowali o przystąpieniu gminy do Związku Międzygminnego Towarzystwa Turystycznego „Liwia”.

Oczywiście głos radnych jest tylko wyrażeniem woli. Natomiast decyzje o ewentualnym przystąpieniu podejmie Walne Zgromadzenie dotychczasowych członków: Towarzystwa Kwidzyńskiego (miasto i gmina), Prabuty oraz Gardeja. Gmina Sadlinki stanowiąby w gronie dotychczasowych członków ciekawym uzupełnieniem walorów turystycznych naszego regionu. Zarząd Gminy w Sadlinkach został zobowiązany przez RG do załatwienia wszelkich formalności związanych z przystąpieniem Sadlink do ZMTT „Liwia”, którego postanowienia statutowe, jego zadania i sposoby realizacji w pełni akceptuje. Tak więc teraz Sadlinki czekają na decyzję członków Towarzystwa.

JG

SADLINKI

Piosenka biesiadna

Szkoła Podstawowa w Sadlinkach po raz kolejny była organizatorem spotkania z piosenką biesiadną. Licznie zgromadzona widownia znakomicie bawiła się przy muzyce wykonanej przez szkolne zespoły AURA i PIKÓŁO, pod kierownictwem Edwarda Budusia. Gospodarze poraz kolejno udowodnili, że potrafią integrować mieszkańców gminy. Gratulujemy.

op. JG

GARDEJA

Świetlica środowiskowa

Już drugi rok działa świetlica środowiskowa w Gardeji, finansowana i nadzorowana przez Gminną Komisję Rozwiązywania Problemów Alkoholowych. Pieniądza na utrzymanie działalności świetlicy pochodzą z opłat za zezwolenia dla punktów handlowych na sprzedaż napojów alkoholowych.

Obecnie zajęcia prowadzone są cztery razy w tygodniu, a uczestnicy w nich 28 dzieci. Zaprzytałymi Zofię Kaźmierczak, przewodniczącą KRPA w gminie, o zasady organizacji świetlicy.

Zajęcia z dziećmi mają przede wszystkim uczyć mądrości życiowej. Wiele z nich na początku nie umiało się bawić w grupie, tworzyły się bariery w porozumiewaniu. Zależało nam na tym, aby dzieci nauczyły się organizować pożyteczne swój wolny czas, by nie błądziły w złe środowiska.

Jak wynika z informacji przewodniczącej, uczestnicy zajęć to dzieci klas I-V. Jest to grupa, która bardzo chętnie uczestniczy w zajęciach sportowych, rekreacyjnych, grach i zabawach. Ale spotkania mają także charakter terapeutyczny. Poprzez zabawy inscenizacyjne, rozmowy, analizy wypowiedzi o zdarzeniach zaobserwowanych w otoczeniu, materiały filmowe, prace plastyczne dzieci wyrażają swój stosunek do rzeczywistości, swoje uwrażliwienie na odróżnienie dobra i zła.

Jak mówi Zofia Kaźmierczak, na podstawie wypowiedzi dzieci i obserwacji ich zachowań można stwierdzić, że ich dotychczasowa sytuacja życiowa, ich doświadczenia wywarły piętno na sposobie zachowania. Dlatego te-

rapia polega również na stworzeniu namiastki prawdziwego życia rodzinnego. Wszystkie urozniczenia - wigilia, zabawy karnawałowe, jasełka, obchody urodzin i imienin - mają być okazją do podkreślenia wartości życia i wierności dla innych, umiejętności dzielenia się swoimi radościami i problemami. Niestety, niewszyscy wytrzymują w tej atmosferze. Prawdopodobnie są to ci, którzy zabrnęli zbyt daleko. Zdaniem Z. Kaźmierczak to nie jest wina tych dzieci. Najwięcej pretensji można mieć do dorosłych, którzy poprzez swoje zachowanie, ale także brak reakcji na zło, wypacają i manierują idealistyczny świat dzieci.

Przewodnicząca KRPA widzi potrzebę stworzenia więcej świetlic środowiskowych w gminie. Jak powiedziała nam, poszukuje się lokalizacji dla świetlicy w Wądrowie. Ważne byłoby także rozszerzenie oferty świetlicy w stosunku do osób z rodzinami mających imie niż rodzinie. Wiele dzieci zgłasza chęć uczęszczania do takiej świetlicy.

JG

OLSZANICA

Likwidacja szkoły

Uchwałą nr VII/32/99 Rady Gminy w Sadlinkach z dniem 31 sierpnia 1999 r. likwiduje się Szkołę Podstawową w Olszanie.

Obecnie szkoła prowadzi działalność dydaktyczną wychowawczo-opiekunczą w zakresie klas I-III oraz w klasie zerowej. Dyrektorka tej placówki, Barbara Kurek, jest za utrzymaniem działalności szkoły. Uważa, że szkoła jest dobrą inwestycją, która ma być „odłokowaniem” Sadlink, gdzie mimo budowy szkoły, po zmianach w sieci szkół, może być trudno organizować pracę dydaktyczną. W przyszłości mogłoby rzutować na utworzenie tu gimnazjum. Podobną opinię głosi Marzena Czyżewska, dyrektorka SP w Sadlinkach, jednakże uzasadnienie do podjęcia uchwały w sprawie likwidacji szkoły w Olszanie przyjęte będą przez szkołę w Sadlinkach bez żadnego uszczerbku dla ich wygody oraz poziomu nauczania.

Nowo wybudowana szkoła w Sadlinkach zapewni odpowiednio i wiele lepsze warunki do nauki niż SP w Olszanie - czytamy w uzasadnieniu Rady Gminy. Pomyślano także o innych kwestiach. Pięcioro nauczycieli, w tym 1 katecheta oraz 1 niepełnozatrudniona, otrzymała zatrudnienie w innych szkołach na terenie gminy, a likwidacja pozwoliła na znaczne zmniejszenie kosztów utrzymania oświaty poprzez ograniczenie rachunków za energię, ogrzewanie itp. Majątek szkoły zostanie przekazany Sadlinkom, dokumenty zlikwidowanej szkoły przejmie Zarząd Gminy w Sadlinkach, a dokumentacja przebiegu nauczania zostanie przekazana Kuratorium Oświaty w Gdańsku, gdzie spoczną obok dokumentacji innych likwidowanych w województwie placówek. Zarząd Gminy w oparciu o opinie mieszkańców sołectwa Olszanie podejmie decyzję o wykorzystaniu nieruchomości, np. zlikwidowanej szkoły.

Niż demograficzny, faktycznie dojdą i korzyści ekonomiczne gminy zdecydowały o likwidacji szkoły w Olszanie. Niestety, nie jedynie w reformowanym kraju.

JG

ROLETY PRODUCENT

P.P.H.U. „GRAFIT”
Ełbląg, ul. Kilińskiego 18
Tel. (055) 233-51-75

OKNA DRZWI i inne elementy PCV i AL OKAZJA w 1 kw. ceny 1998r RABAT 5%

PRODUCENT
ARBUD
sp. z o.o.
Ełbląg, ul. Królewiecka 95A
☎/fax (055) 234-63-95

osuszanie budynków metodą iniekcji krystalicznej oraz folie antywilgociowe na szyby

MATIZ, LANOS, NUBIRA

Czas na nowy samochód

Samochody Daewoo na trwałe wpisały się w obraz naszych ulic. Ekonomiczność, niezawodność oraz świetne warunki gwarancyjne powodują, że popularność tych aut rośnie w zaskakującym tempie. Jednak jednym z najważniejszych elementów decydujących o wyborze samochodu są proponowane przez dealera warunki zakupu. Bardzo ciekawą propozycję przygotował dla swoich klientów Auto Systemy Daewoo. Wystarczy posiadać doświadczenie oraz 2,5% wartości wymarzonego samochodu, aby podpisać umowę na jego zakup. Całkowity koszt usługi wynoszący będzie 2,8% rocznie. Podpisując jedną z przygotowanych 30 specjalnych umów promocyjnych możemy zaoszczędzić znaczne sumy pieniędzy *. Warto więc skorzystać z tej atrakcyjnej oferty.

- * szczegółowe informacje w Salonach Sprzedaży
- ◆ CH Gilde Kupców Żuławska Ełbląg, ul. plk. Dąbka 134
- ◆ Market ELZAM Ełbląg, ul. Grunwaldzka 2
- ◆ Centrum Handlowe Kwidzyn, ul. Piłsudskiego 45, tel. (055) 279 39 36

MOŻLIWOŚĆ REZERWACJI TELEFONICZNEJ ☎ 239 73 99



Wszędzie dobrze, ale w Auto Systemie najtaniej!

Twój dom z naszych materiałów

Uzupełnieniem szerokiej oferty materiałowej firmy Leier jest nowoczesny system kominowy wprowadzony do sprzedaży w 1997 roku.

Sercem każdego domu jest właśnie komin, gdyż nawet najlepsze systemy grzewcze bez odpowiedniego kominowania nie zadają. Proponujemy Państwu sprawdzony wcześniej na rynkach zachodnich 3 warstwowy system kominowy, który może być stosowany przy każdym systemie centralnego ogrzewania na gaz, olej opalowy, węgiel i drewno. System ten eliminuje czasochłonne, nie zawsze bezpieczny pożarowy, konwencjonalny system budowy komin z cegiel. Na system kominowy Leier składa się element płaszczowy tzn. pustak kominowy jako konstrukcja nośna, rura szamotowa - odporna na kwasy, wysoką temperaturę - odprowadzająca spalinę, włna mineralna odpowiednio profilowana do każdej średnicy rury - niepalna - izolująca element płaszczowy od przewodu dymowego oraz tzw. osprzęt, na który składają się drzewczki do wyściółki i elementy zakończenia kominu. Wykonawca na odpowiednim etapie inwestycji ma więc do dyspozycji wszystkie elementy, z których w ciągu 1 dnia można wybudować nowoczesny i bezpieczny komin. W zależności od potrzeb potencjalnego inwestora w ofercie firmy Leier znajduje się pełna gama rur kominowych o średnicy od ø14 + ø22 zapewniających odpowiednie parametry kominu, moc cieplną pieca c.o. oraz podciąganie.

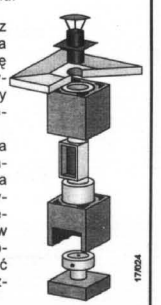

W następnym artykule o nadprożach do rolet.

M.Leier

SADLINKI

Uchwalono projekt sieci szkół

„Gdy planujesz na rok, posiej ziarno. Gdy planujesz na lata, posadź drzewo. Gdy planujesz na stulecia, ucz ludzi”. Te sentencje uslyszeliśmy na sesji Rady Gminy w Sadlinkach 23 lutego, podczas dyskusji nad projektem sieci szkół na terenie gminy.

Wśród osób zaproszonych znalazł się przedstawiciel Kuratorium Oświaty, Edward Suczynski. Decyzje, które podjęli radni, z pewnością będą rzutowały skutkami na stulecie, niemniej wywołały spore nerwowe wymiany zdań między Radą Gminy a przybyłymi na obrady dyrektorami niektórych szkół. Podczas gdy Rada, podejmując decyzje o zorganizowaniu sieci szkolnej miała na uwadze bezsilną ekonomikę, dyrektorzy podkreślali perturbacje w zorganizowaniu w przyszłości sprawnego i fachowego kształcenia dzieci. Wnioskowano, by wstrzymać decyzje o likwidacji szkoły w Olszanie np. na dwa lata, kiedy rozstrzygnąć się planowane rozwiązania oświatowe w gminie. Komendant miejscowego posterunku policji zauważył także, iż należałoby - oprócz twardej ekonomii - pomyśleć o właściwym zagospodarowaniu budynku szkoły w Olszanie, bo lato jest dość zlikwidować, ale to może jeszcze łatwiej popaść w ruinę.

Mamy poważne kłopoty finansowe. Oświata w gminie to nie jest wszystko. Światem rzadzi ekonomia nakazująca nam podejmować tak drastyczne decyzje - powiedziała Elżbieta Krajewska, wójt gminy Sadlinki.

Zgodnie z uchwałą Rady Gminy ustaleño projekt sieci szkół podstawowych publicznych w następujący sposób: w Okragłej Łące będzie szkoła podstawowa z klasami I-VI, w Glinie - szkoła podstawowa z klasami I-III. Projekt przewiduje też utworzenie w okresie od 1 września 1999 r. do 31 sierpnia 2001 r. zespołów szkół (szkoła podstawowa oraz gimnazjum) w Sadlinkach oraz Nebrowie Wielkim, natomiast od 1 września 2001 r. planuje się utworzenie jednego publicznego gimnazjum na terenie gminy Sadlinki.

JG

Prabucka sonda

W tym tygodniu zapytaliśmy przechodniów o ocenę poziomu usług medycznych w Prabutach po wprowadzeniu reformy służby zdrowia.

Aleksandra, uczennica: -Właśnie wczoraj byłam u lekarza i jestem bardzo zadowolona. Teraz lekarze muszą walczyć o pacjenta, dlatego są bardzo mili i szczególnie zajmują się pacjentem.

Monika, sprzedawca: -Nie chodzę do lekarza. Jeśli jestem chora, to sama próbuję się leczyć domowymi sposobami. Nie mam zaufania do prabuckich lekarzy. W dodatku jest ich za mało.

Jerzy, kierowca: -Ta reforma wprowadziła olbrzymie zamieszanie. Ludzie nie wiedzą, u jakiego lekarza mają się leczyć. Najgorzej jest ze specjalistami, którzy nie przyjmują, bo mówią, że nie mają jeszcze podpisaney umowy. Dodatkowo trzeba załatwiać wiele formalności, a nie wszyscy wiedzą jak to zrobić.

Jadwiga, emerytka: -To straszne, co dzieje się po tej reformie. Olbrzymie kolejki, lekarze protestują, że mają za mało pieniędzy. Człowiek aż się boi zachorować. Najlepiej, jakby zostało po starcie.

RaV

PRABUTY

Wybory sołtysów zakończone

Ponad miesiąc trwało kompletowanie władz w 20 sołectwach gminy Prabuty. Pierwsze wybory przeprowadzone zostały 13 stycznia w Szramowie, a ostatnie 22 lutego w Julianowie. Poniżej prezentujemy wykaz wszystkich sołtysów i rad sołectkich.

Szramowo Sołtys - Marian Beta. Rada sołectka: Leokadia Duch, Radosław Chrzanowski, Andrzej Michałowski, Antonin Sołtys, Mirosława Liszewska. Rada sołectka: Henryk Wróblewski, Olga Pizur, Stanisław Ostrowski. Kołodziej Sołtys - Jan Grzybicki. Rada sołectka: Leon Lewandowski, Zbigniew Podlasek, Krzysztof Filipkowski. Obrzynowo Sołtys - Stanisław Zebrowski. Rada sołectka: Piotr Piotrowski, Sławomir Włodarczyk, Tadeusz Koszewnik, Leszek Rychlik, Robert Kalina. Gilwa Sołtys - Bogusław Szczygiel. Rada sołectka: Krzysztof Manelski, Tadeusz Cendrowski, Tadeusz Kisielewski. Gdakowo Sołtys - Tomasz Grembowski. Rada sołectka: Teresa Jędrzejewska, Ryszard Kołodziejki, Waldemar Kil. Laskowice Sołtys - Alicja Jędrzejczyk. Rada sołectka: Waldemar Wasik, Ewa Osiecka, Andrzej Marzec. Jakubowo Sołtys - Witold Zielonka. Rada sołectka: Waldemar Kępka, Krzysztof Bartnik, Stanisław Jaroszewski. Rodowo Sołtys - Edmund Zajączek. Rada sołectka: Stanisław Cichowski, Jerzy Warzecha, Bogusław Boguszevicz, Krzysztof Olszewski. Górowychy Sołtys - Bogumil Czarniecki. Rada sołectka: Józef Stepien, Roman Czarniecki, Zenon Boguszevicz. Gonty Sołtys - Ryszard Wiśniewski. Rada sołectka: Marek Beksa, Robert Bakaj, Roman Jarmos. Sypania Sołtys - Stanisław Tomkowski. Rada sołectka: Jan Plewka, Tadeusz Ochocki, Eugeniusz Zelwak. Pilihowo Sołtys - Andrzej Wesołowski. Rada sołectka: Krzysztof Fydrich, Marian Grzanowski, Danuta Miódka. Trumiejski Sołtys - Włodzimierz Ruciński. Rada sołectka: Jacek Szpefik, Witold Mierzwiński, Wiesław Rakoczy. Raniewo Sołtys - Ryszard Siciński. Rada sołectka: Krystyna Sicińska, Jan Arendt, Bożena Zajko. Półko Sołtys - Andrzej Filipkowski. Rada sołectka: Jerzy Jakubowski, Ireneusz Kamiński, Roman Drogosz. Grodzic Sołtys - Teresa Szpefik. Rada sołectka: Henryk Traczyk, Andrzej Granica, Irena Maliszewska. Stary Kamień Sołtys - Marek Strzelczyk. Rada sołectka: Jadwiga Widawska, Edward Braszowski, Andrzej Żołnowski. Julianowo Sołtys - Tomasz Karolak. Rada sołectka: Roman Brodowski, Stanisław Sobierny, Wojciech Łoziński.

RaV

RYJEWO

Ferie na wesoło

W czasie ferii zimowych Gminny Ośrodek Kultury w Ryjewie zorganizował cykl turniejów i imprez rekreacyjnych pod wspólnym hasłem „Baw się razem z nami - Ferie na wesoło”.

Imprezy organizowane przez GOK cieszyły się dużą popularnością. W różnego rodzaju turniejach i zabawach wzięło udział 287 dzieci i młodzieży. Wszyscy uczestnicy otrzymali pamiątkowe dyplomy, a najlepsi w poszczególnych konkurencjach również nagrody rzeczowe.

W turnieju tenisa stołowego wśród chłopców z klas I-V najlepszym okazał się Cezary Zwolak, a wśród chłopców z klas VI-VIII zwyciężył Michał Łukasiewicz. Najlepszym pingpongistą okazała się Agnieszka Kraszewska. W turnieju szkół ponadpodstawowych zwyciężył natomiast Marcin Brunićki.

W rozegranym turnieju warcab 100-100-owych pierwsze miejsce wśród dziewcząt zajęła Marta Chojnacka, a wśród chłopców Przemysław Kalbukowski. W turnieju gry planszowej „Skoczek” najlepszym okazał się Krzysztof Przychodzki. Największą popularnością cieszyli się jednak także czwórek piłkarskich. W zawodach tych wystartowało dwanaście drużyn, w tym dwie drużyny dziewcząt. Pierwsze miejsce zajęła ostatecznie drużyna „Banany” w składzie: Jarosław Łajś, Grzegorz Siwiec, Mateusz Siwiec, Łukasz Śrubkowski. Na drugim miejscu uplasowała się „Arka Gdynia”, a na trzecim „Sendele”. Drużyny dziewcząt „Fuksiary” i „Czarne Wdowy” zajęły odpowiednio dziewiąte i dziesiąte miejsce. RaV

KLECZEWO

Odcieci od świata

W poprzedni czwartek obfite opady śniegu wyraźnie zaskoczyły drogowców. Wprawdzie do słabo odśnieżonych dróg zdążyliśmy się już przyzwyczaić, jednak to co przytrafiło mi się na drodze Raniewo - Kleczewo, wprawilo mnie w prawdziwe osłupienie. Na drodze niczym mura stali kilkadziesiąt centymetrowa śnieżna zapa. Ten odcinek drogi nie był osłonięty drzewami i ciągu kilku godzin na drogę nawalało olbrzymią ilością śniegu. O wyhamowaniu w takich warunkach nie mogło być mowy, więc utknąłem w śnieżnej palupce. Na szczęście pomoc nadeszała po kilkunastu minut. Z opresji wywabili mnie dzieci ze szkolnego autobusu. Wprawdzie autobus przeszedł pokonał, jednak pozostałe samochody osobowe, które w międzyczasie nadjechały, podobnie jak ja zawróciły z drogi. Jak dowiedziałem się w Urzędzie Miasta i Gminy w Prabutach, droga Raniewo - Kleczewo jest drogą powiatową i jej odśnieżanie leży w gestii starosty. W starostwie tłumaczono, że drogi są stale odśnieżane i b'być może drogowcy po prostu nie zdążyli odśnieżyć drogi na czas. Takie tłumaczenie jest jednak mało przekonujące, bowiem zdarzenie miało miejsce około godziny 13.00. Należy się więc tylko cieszyć, że dużymi krokami nadchodzi wiosna.

RaV

WANDOWO

A jednak gimnazjum

Reforma oświaty ministra Handke nabiera powoli realnych kształtów. Chociaż do jej rzeczywistego rozpoczęcia pozostało jeszcze trochę czasu, to obecnie jesteśmy świadkami wielu konfliktów. Powstają one najczęściej z powodu decyzji o likwidacji danej placówki lub przekształcenia jej w szkołę gimnazjalną. Podobny konflikt zrodził się w Wandowie. A to za sprawą wytypowania tej szkoły do roli gimnazjum. Według przedstawionej przez Radę Gminy projektu uchwały przesłanej do Kuratorium Oświaty, Wandowo z dnem 1 września miało stać się tylko gimnazjum. Tak więc pozostałe dzieci, w tym uczniowie klas ósmych, musiałyby trafić do trzech sąsiednich szkół: Moraw, Cygan i Otlowa. I to właśnie ta decyzja wywołała wśród nauczycieli i rodziców wybuch niezadowolona. Ze strony nauczycieli wpłynęło do Rady Gminy pismo, w którym domagano się zmiany pierwotnej decyzji i powołania w Wandowie na okres przejściowy zespołu szkół (gimnazjum + podstawówka). Jak argumentowali nauczyciele, taki okres pozwoliłby uchronić kadre pedagogiczne przed bardzo licznymi zwolnieniami. Za utworzeniem zespołu szkół byli również rodzice, szczególnie ci, którzy mają swoje dzieci w klasie ósmej. Taka zmiana nie wpłynęłaby pozytywnie na wyniki ich nauki i argumentowali rodzice. Również w tym celu, z inicjatywą rodziców i nauczycieli zwołano na dzień 26 lutego w szkole w Wandowie zebranie, na które zaproszono nie tylko wójta. Stawili się również rodzice, na które zaproszono nie tylko wójta. Stawili się również rodzice, na które zaproszono nie tylko wójta. Stawili się również rodzice, na które zaproszono nie tylko wójta.

RaV

PRABUTY

Zmiany w oświacie

Na ostatniej sesji Rady Miasta i Gminy Prabuty radni przyjęli uchwałę o likwidacji Szkoły Podstawowej w Kołodziejach.

Przyczyną takiej decyzji były wysokie koszty utrzymania szkoły (najwyższe w gminie Prabuty) i bliskie sąsiedztwo znacznie tańszej szkoły w Trumiejkach. Co ciekawe, decyzja ta nie spowodowała żadnych protestów.

Nie oponowała ani społeczność lokalna, ani zatrudnieni w szkole nauczyciele. Wszystkie wskazuje bowiem, że na zamknięcie szkoły nikt nie ma szans. Uczniowie uczęszczać będą do niezbyt odległej szkoły w Trumiejkach. Tam również znajdują zatrudnienie nauczyciele. Dodatkowo część z nich może liczyć na mieszkanie, które powstaną w budynku zlikwidowanej szkoły. Oprócz nauczycieli takich mieszkać w budynku byłych szkoły powstanierównie świetlica dla wiejskich dzieci.

Projekt gotowy

Na ostatnim posiedzeniu Zarządu Miasta i Gminy Prabuty dyrektor Miejskiego Gminnego Zakładu Budżetowego ds. Oświaty, Kultury i Sportu, Ewa Dobaczewska, przedstawiła koncepcję sieci szkół podstawowych i gimnazjum na terenie miasta i gminy, po wprowadzeniu reformy oświaty. Projekt przewiduje powstanie gimnazjum przy Szkole Podstawowej Nr 1. Będzie to jedyna gimnazjum na terenie gminy. Projekt zakłada również powołanie „wygasania” podstawówki. Dzieci z klas I-III już od przyszłego roku szkolnego mają uczęszczać do budowanej właśnie oddziału nauczania początkowego w Szkole Podstawowej Nr 2. Pozostałe roczniki kontynuować będą naukę w SP 1. Gdy przyszłoroczni czwartoklasiści za 3 lata ukończą naukę w szkole podstawowej, gimnazjum stanie się samodzielną placówką.

RaV

R E K L A M A M A

BANK GOSPODARKI ŻYWNOŚCIOWEJ SA ODDZIAŁ W MALBORKU RACHUNEK OSZCZĘDNOŚCIOWO-ROZLICZENIOWY to komfort życia... Atrakcyjne oprocentowanie - 9,7% - kwartalna kapitalizacja odsetek od środków Łatwy dostęp do gotówki i dogodnie rozliczenia - za pomocą czeku - w oddziale prowadzącym ROR, w innych bankach wskazanych w komunikacie oraz urzędach pocztowych, - za pomocą karty płatniczej Polcard-BGŻ SA i karty VISA Classic w bankomatach i punktach usługowo-detalicznych oznaczonych emblematem POLCARD, VISA - bankomat przy BGŻ SA Malbork, ul. 17 Marca 43 - czynny 24 h Szerokie możliwości korzystania z ROR: - zlecenia stałych płatności (np. czynsz, RTV i inne), - dopuszczalny debet w ROR - już od 18,5% - kredyt w ROR - 19,0% - blokada wolnych środków ZAPIS NA WYPADEK ŚMIERCI Zapraszamy do korzystania z naszych usług Malbork, ul. 17 Marca 43 tel. 272-81-92 do 97 Kwidzyn, ul. Kamleńska 15 tel. 279-51-01 do 04 Internet: http://www.tg.com.pl/bgz Infolinia: 0-800-423 423 17083

Dyrektor Wojskowej Agencji Mieszkaniowej OT WAM w Malborku ogłasza przetarg pisemny nieograniczony na dzierżawę terenu o pow. 85,00 m² położonego w Kwidzynie przy ul. Korczaka działka nr 381, z przeznaczeniem do użyczenia jako chodnik dla pieszych. Stawka wywoławcza dzierżawy za 1 m² powierzchni wynosi 1,13 zł. Oferty można składać w siedzibie OT WAM w Malborku, ul. Chrobrego 45, pokój 23-25 w godz. 8.00-15.00 z zapieczonego kopertach do dnia 15.03.1999 r. Oferta powinna zawierać: imię, nazwisko i adres oferenta lub nazwę albo firmę oraz siedzibę jeżeli oferentem jest osoba prawna, datę sporządzenia oferty, oświadczenie, że oferent zapoznał się z warunkami przetargu i przyjmuje te warunki bez zastrzeżeń, oferowaną cenę i sposób jej zapłaty. Do oferty należy dołączyć: dowód wpłaty wadium w wysokości 300 zł, zaświadczenie o wpisie do ewidencji działalności gospodarczej, bądź wypis z właściwego rejestru w oryginale lub poświadczona notarialnie kserokopia. Rozpatrzenie ofert odbędzie się w dniu 18.03.1999 r. o godz. 9.00 w siedzibie OT WAM w Malborku w pokoju nr 25. Wojskowa Agencja Mieszkaniowa zastrzega sobie prawo: swobodnego wyboru oferty, odwołania przetargu lub uznania, iż przetarg nie przyniósł rezultatu bez podawania przyczyn, zamknięcia przetargu bez wyboru którejkolwiek z ofert. 1790

ZAKŁAD Handlowo-Usługowy TAR-MAL SKLEP z artykułami drewnianymi Kwidzyn ul. Braterstwa Narodów, tel. 279 39 98 - sklepi, piłsnia - deski podłogowe - podłogi do samodzielnego ułożenia bez kleju typu "Hajnowka" - podłoga "szwedzka" od 36,90 zł/m² - panele ściennie od 14,90 zł/m² - listwy konstrukcyjne - boazeria drewniana - listwy wykończeniowe (duży wybór) - impregnaty, lakiery rabaty - niskie ceny 200023

Recytowali i śpiewali

W ubiegłą niedzielę przeprowadzono eliminacje miejskie XLIV Ogólnopolskiego Konkursu Recytatorskiego. Z 24 osób, które wzięły w nich udział, 13 wystartuje w eliminacjach powiatowych, które odbędą się 14 marca.



Juror Jerzy Gorzko wręcza nagrodę jednej z laureatek - Emilii Iwachów.

Uczestnicy eliminacji byli podzieleni na trzy grupy. Występy oceniali Ewelina Zięba z Zarządu Okręgowego Towarzystwa Kultury Teatralnej w Gdańsku oraz Jerzy Gorzko - aktor Teatru Wybrzeże.

W kategorii turniej recytatorski nagrodzono: Beatę Bębenistę, Annę Klimaszewską, Alicję Jackiewicz, Ewę Świętosławską, Marcina Dąbrowskiego, Beatę Bielińską, Karolinę Kamińską, Agnieszkę Schneider oraz Agnieszkę Kwapien. W tej samej kategorii wyróżniono Agnieszkę Siwiec.

W kategorii dorosłych biorących udział w turnieju recytatorskim wystartowała jedna osoba, która otrzymała nagrodę. Osoba ta jest Marcin Włodarski. W kategorii poezji śpiewanej wystąpiły dwie osoby, które wyróżniono. Są nimi Magdalena Tarska i Emilia Iwachów. Wszyscy otrzymali nagrody książkowe.

Nagrodzonym i wyróżnionym gratulujemy i życzymy sukcesów w eliminacjach powiatowych.

Most na rzece pontonowej

Jest to sprawa możliwa do realizacji. W tej chwili mam wstępne, ale nieformalne zobowiązanie wiceministra MON, że w sytuacji, kiedy okręg wojskowy będzie w stanie taki most budować, że to strony ministerstwa przeszkód nie będzie. Przeszedł czas na to, aby nowe władze, czyli starosta i burmistrz wystąpili oficjalnie z moim poparciem do ministerstwa i premiera, aby ten most mógł stanąć. Jest realna szansa, że most będzie jeszcze w tym roku... powiedział wojewoda Tomasz Sowinski. Mówiąc o inwestycji docelowej, jaką ma być most na Wiśle, wojewoda powiedział, że sprawa jest skomplikowana. W pierwszym rzędzie muszą być rozbudowane i poszerzone drogi dojazdowe - Udział mostu będzie taki, żeby zapewnić przejazd nawet ciężkiego transportu. Będzie to most nie tylko dla ruchu osobowego, ale również dla ciężarowego. Most ten skróci drogę do Trojmiasta w zależności od dojazdu o 30-40 km. Są to duże oszczędności i ułatwienie. Most to także połączenie dwóch części województwa.

Zupełnie odrębną sprawą jest autostrada A 1. Wojewoda wyraził nadzieję, że odpowiednia ustawa

dotycząca budowy autostrad w Polsce i ich finansowania zostanie w krótkim czasie znowelizowana, a sejm zajmie się tą sprawą priorytetowo. - Autostrada A 1 jest najważniejszą sprawą dla województwa. Jej budowa będzie stymulowała rozwój turystyki, która ożywi życie gospodarcze województwa. Wojewoda pomorski poruszył też sprawę tzw. kaskady dolnej Wisły, czyli regulacji rzeki. Uważa, że do tego projektu należy wrócić i przynajmniej w pewnym zakresie go kontynuować. - Myślę, że budowa mostu będzie zbiegała się ze sprawą regulacji rzeki Wisły. Jednak jest to kwestia kilku lat.

Wojewoda pytany o obawy związane z pominięciem Kwidzyna przy wszelkich planach województwa pomorskiego powiedział:

- Myślę, że pierwszym objawem, iż w tym województwie nie ma miejsc lepszych i gorszych, będzie budowa mostu pontonowego. Wspólnie zadeklarowaliśmy, że zrobimy wszystko razem z samorządami, aby jak najszybciej od tego doszło. Poseł Jerzy Godzik, który również spotkał się z wojewodą, żartując stwierdził, że to Gdańsk powinien obawiać się tego, aby Kwidzyna o nim nie zapomnieli. Wojewoda Tomasz Sowinski podsumowując wizytę w Kwidzynie chwalił gospodarzy miasta oraz gospodarza katedry za działania na rzecz ochrony tego zabytku.

J. K.

„Ogniem i mieczem” w Kwidzynie

Niestety, na projekcję filmu w kwidzyńskim kinie będziemy musieli jeszcze poczekać. Zainteresowanie jest tak duże, że spowodowało nawet przesunięcie premiery ekranizacji „Pana Tadeusza” z 12 kwietnia na jesień. Kierownik kina „Teatr” Zbigniew Bieńkowski poinformował nas, że decyzja o tym, kiedy „Ogniem i mieczem” trafi do Kwidzyna, zapadnie dopiero w połowie marca - zależy to głównie od dystrybutora. Na nasz ekran film wejdzie najpóźniej w połowie kwietnia. Bardziej niecierplivi wyjeżdżają do kin w większych miastach.

„I oto jestem, widzę, jak spełnia się mój sen, daję życie moim ukochanym Sienkiewiczskim bohaterom...”

Jerzy Hoffman

W postaci bohaterów wcielają się między innymi: Izabela Scorupco (Helena), Michał Zebrowski (Skrażetuski), Aleksander Domogorow (Bohun), Krzysztof Kowalewski (Zagłoba), Bohdan S. Słupka (Chmielnicki), Andrzej Seweryn (Wiśniowiecki), Zbigniew Zamachowski (Wołodyjowski), Wiktor Zborowski (Podbięta), Wojciech Malajkat (Rzędzian), Ewa Wiśniewska (Kurcewiczowa), Rusłana Pysanka (Horyp-

Kręgosłupy generacji X

Przeprowadzona wśród wybranej grupy uczniów Szkoły Podstawowej Nr 9 w Kwidzynie ankieta, dotycząca aktywności fizycznej młodzieży, wykazała, że chłopcy nie tylko chętniej uprawiają sport niż dziewczęta, ale również mają większe wymagania w stosunku do warunków i wyposażenia obiektów sportowych.

Do przeprowadzenia takiej ankiety skłoniła pielęgniarkę szkolną analiza wyników badań ortopedycznych, którym zostali we wcześniejszych latach poddani uczniowie SP 9. Okazało się, że jedna trzecia przebadanej grupy ma wady postawy. Po szczegółowej analizie uwzględniającej podział na pleć, zauważono, że dziewczęta z nieprawidłowościami postawy stanowią licznější grupę. Postanowiono sprawdzić, co jest tego przyczyną, tym bardziej, że ćwiczenia korekcyjne nie dawały imponujących rezultatów. Przygotowana w tym celu anonimowa ankieta zawierała pięć pytań. Objęto nią 95 uczniów: 50 dziewcząt i 45 chłopców z klas V-VIII. Z odpowiedzi uczniowie dowiadujemy się, że 96% chłopców lubi ćwiczyć na lekcyjach wychowania fizycznego, podczas gdy 20% ich koleżanek ćwiczy w szkole niechętnie. Prawie jedna trzecia chłopców uważa, że warunki, jakie oferuje do uprawiania sportu szkoła, są niewystarczające. Dziewczęta są tutaj znacznie mniej wymagające. Wyjątkowo zgodnych odpowiedzi udzielił i ankietowani na pytanie, czy zdarza im się nie ćwiczyć na w-fz blahego powodu. Negatywnych odpowiedzi udzieliło zarówno 84% dziewcząt, jak i 84% chłopców. W tym miejscu jednak podobieństwa się kończą. Lekką ręką zwolnienia z zajęć w-frodcie wypisują 12% dziewcząt. Dla 91% chłopców takie zwolnienia są praktycznie nieosiągalne. Ostatnie pytanie dotyczyło aktywności fizycznej młodzieży w czasie wolnym. Aż 32% dziewcząt spędza wolne chwile biernie, przeważnie przed ekranem telewizora czy komputera. Natomiast z odpowiedzi chłopców dowiadujemy się, że nie tracą ani czasu na bierność rozrywki. Poza zajęciami w szkole sport uprawia zaledwie dziesiąta część ankietowanych dziewcząt i jedna trzecia chłopców. Wyniki ankiety mówią więc same za siebie. Dziewczęta częściej mają wadliwą postawę, ale też rzadziej uprawiają sport. Rada jest chyba tylko jedna: dziewczyny, więcej ruchu!

na), Daniel Olbrychski (Tuhaj - Bej), Gustaw Holoubek (Kisiel), Adam Ferency (Chan), Marek Kondrat (Jan Kazimierz). Lektorem prologu i epilogu jest Zbigniew Zapasiewicz.

W 1883 roku w „Słowie” zaczęła ukazywać się powieść w odnkach zatytułowana „Ogniem i mieczem”, której autorem był Henryk Sienkiewicz. Wydania książkowe doczekała się już rok później. Po niej był dalsze części - „Potop” i „Pan Wołodyjowski”, które drukowano w „Słowie” do 1888 roku. Trylogia od początku wzbudzała liczne kontrowersje. Niechętnie odnosił się do niej współcześni Sienkiewiczowi pisarze i krytycy, natomiast z entuzjazmem powitali ją czytelnicy. Trylogia szybko stała się najchętniej czytana polską powieścią, a jej popularność dotrwała do naszych czasów.

„Ogniem i mieczem” przetłumaczono na 26 języków. Pierwsza adaptacja sceniczna powstała w 1904 roku, w teatrze Sary Bernhardt. Pierwsza filmowa wersja powstała we Włoszech w 1961 roku.

Jerzy Hoffman po raz pierwszy zetknął się z Trylogią na Syberii. Ojciec, żołnierz I Armii Wojska Polskiego, przysłał z frontu książki, wśród nich między innymi: „Pana Wołodyjowskiego” i „Potop” (w takiej też kolejności powstającego ekranizacji).

A tak wypowiada się na temat „Ogniem i mieczem” Jerzy Hoffman:

Zawsze powtarzam, że w zawodzie reżysera nie będzie są trzy rzeczy: talent, warsztat i odporność psychiczna. Ta ostatnia cecha jest bodaj najważniejsza. Wielu ludzi uważało mnie za maniaka, kiedy powtarzałem, że niebawem, że może wkrótce, „Ogniem i mieczem” na pewno powstanie.

Realizując „Ogniem i mieczem” miałem świadomość, że zmienił się widz i czytelnik, chociaż Trylogia jest ciągle najczęściej wypożyczaną książką w polskich bibliotekach. Minęły czasy, kiedy na sienkiewiczowskiej Trylogii wychowywane były całe pokolenia, ale jednocześnie pracowalem na planie z dwudziestokilkulatkami, którego znajomość Trylogii zachwycała wszystkich i który został w końcu moim asystentem. Zmienił się język kina i moim ostatnim film, będący ekranizacją pierwszej części Sienkiewiczowskiej Trylogii, musi odpowiadać oczekiwaniom nie tylko tych, którzy Sienkiewicza czytali lub znają na pamięć całe ustępy jego książek. Muszę także odpowiedzieć na zapotrzebowania tych, którzy nigdy „Ogniem i mieczem” nie przeczytali. Może film sprawi, że sięgną po książkę. Z Sienkiewicza wybrałem tylko te wątki, które opowiadają o losach bohaterów. Mówię o sprawach, które wydają się uniwersalne. Proponuję powieść o ludzkiej namiotności - o miłości, nienawiści, żądzy władzy. Są to problemy ogólnoludzkie - niezależnie od miejsca i czasu. W moim filmie nie zabraknie efektów specjalnych, proponuję dynamiczny montaż (komputerowe efekty specjalne wykorzystano w filmie do: rekonstrukcji zamku w Zbarażu, multiplikacji statystów w największych scenach batalistycznych, retusz przy scenach z użyciem lateksu, na przykład przy ścinaniu głów, fajerwerków nad zamkiem w Zbarażu, zbuznieniu klasztoru w twierdzy Barskiej, wznacznania wystrzałów luków i dział - dop. red.) Nie wydaje się, aby z powodu unowocześnień języka filmowej powieści film miałby być niedostępny dla starszych pokoleń widzów, o których nie zapomniałem ani przez chwilę przy realizacji „Ogniem i mieczem”. Chciałem bardzo przenieść do filmu atmosferę dzieł pol. siedemnastowiecznych kresów.

Staralem się ocalić sienkiewiczowski humor - przede wszystkim w kwestiach Zagłoby czy Rzędziana. Musiałem z konieczności zrezygnować z łaciny, która - od dawna będąc językiem martwym - przez młode pokolenie nie jest rozumiana. Miejscami film jest brutalny, ale tylko wtedy, kiedy jest to dramatycznie uzasadnione, ale powinien też być liryczny, bo przecież jest to film o miłości.

W czasie realizacji filmu często musiałem odpowiadać na pytanie: czy film wzbudzi kontrowersje? Myślę, że wzbudzi - jak każda powieść poruszająca tematy drażliwe. Na Ukrainie w pewnych kręgach ciągle książka Sienkiewicza uznawana jest za antyukraińską.

Wywołane przez media zjawisko „ogniomiczomanii” po prostu cieszy i może spowoduje, że dorastające pokolenia, tak żądne mocnych wrażeń, znowu sięgną po Sienkiewicza.

Po zakończeniu zdjęć Jerzy Hoffman tak mówił o aktorach: Bógdał miświatych aktorów! Wszyscy są wspaniali. Każdy stworzył postać, jaką wyśniłem, jaką sobie wyobrazałem od dawna. Często było tak, że ich role rozstrząsały się. Więcej jest Wołodyjowskiego (Zamachowskiego), więcej jest również Rzędziana (Malajkata) i Podbięty (Zborowski). Krzywonos miał być śladową postacią, tymczasem Maciej Kozłowski sprawił, że nie można go zauważyć. A kto zdoła będzie serca i sympatii widzów? To się okaże.

O dokładnej dacie projekcji „Ogniem i mieczem” w Kwidzynie poinformujemy Państwa jak tylko o zapadnie decyzja. Bardziej niecierplivi do tego stopnia nie mogą doczekać się obejrzenia filmu, że wyjeżdżają do kin w większych miastach. Bilety w Kwidzynie kosztować będą około 15 złotych. Na seansie przedpołudniowe dla młodzieży cena biletu wyniesie 12 złotych.

NAJWYŻSZEJ JAKOŚCI OKNA w rewelacyjnie niskiej cenie!

PCV - z niemieckiego profilu KNIPPING

z drewna klejonego firmy POLSKONE (w cenie podstawowej szyna energooszczędna, wypełniona argonem, wsp. K=1,1)

Proponujemy również duży wybór PANELI PODŁOGOWYCH oraz inne wyroby dla budownictwa

PUH LUNAR Kwidzyn, ul. Ziwiowa 10, tel. 279 63 31, 279 00 58

200056

Pracownia Inwestycyjno-Projektowa Instalacji i Inżynierii Sanitarnej

inż. Jerzy Kujawski 14-200 ILAWA, ul. Ostródzka 53, tel./fax (089) 648 71 51, 648 76 41

Projektowanie i wykonawstwo instalacji c.o., gazowych i sanitarnych

Sprzedaj urządzeń techniki precyzyjnej:

- * kotły c.o. Buderus, Vaillant
- * stacje uzdatniania wody (dla zakładów przemysłowych i domków jednorodzinnych)
- * Purolite
- * materiałów instalacyjnych

Zapewniamy fachowe doradztwo naszych specjalistów z dużym doświadczeniem zawodowym. Serwis gwarancyjny i pogwarancyjny.

Zapraszamy do współpracy instalatorów i odbiorców indywidualnych.

UDZIELAMY KORZYSTNYCH RABATÓW

Kwidzyn, ul. Grudziądzka 22, (sklep chemiczny spółdzielni "RODŁO") tel. 090 510 990

DOMOWE I PRZEMYSŁOWE STACJE UZDATNIANIA WODY



AUTOMATYCZNE FILTRY, ZMIĘKACZACZE I ODŻELAZIACZE usuwają z wody:

żelazo, wapń, chlor, mangan i siarkowodor

Dzięki temu otrzymujemy czystą, smaczną i zdrową wodę pitną oraz przedłużamy żywotność urządzeń.

Cena od 2000 zł + vat

PPUH „ZATORZE” ZAPRASZA DO DEPOZYTOWEGO PUNKTU SPRZEDAŻY

WĘGLA KOPALNI „PIAST”

OFERUJEMY NAJNIŻSZE CENY WĘGLA I KOKSU

ZAPEWNIAMY BEZPŁATNY TRANSPORT NA TERENIE KWIDZYŃA

KWIDZYN, UL. MOSTOWA 2 tel. 279-79-96

SKŁAD OPALU CZYNNY W GODZ. 8.00-16.00

Przestaw samochód

Już niedługo na niektórych ulicach Kwidzyna zostaną ustawione znaki zakazu zatrzymywania i postoju, które będą obowiązywać w godzinach od 16.00 do 5.00. W tym czasie ulice będą sprzątane.



Znaki są już przygotowane

Zakaz będzie dotyczyć między innymi ulic: Targowej, Słowiańskiej, Kościuszki, Korczaka, Wschodniej i Polnej. Są to ulice, na których przez cały czas stoją samochody.

Autorem tego pomysłu są Tereny Zielone zajmujące się utrzymaniem czystości na ulicach miasta. Na ustawianie znaków wyraził zgodę burmistrz Kwidzyna. Kierowcy stawiający samochody na wymienionych ulicach nie powinni jednak wpadać w panikę. Zakaz będzie obowiązywać nie częściej niż raz w tygodniu. Na ten czas właściciele pojazdów będą musieli przestawić je w inne miejsce. Jak zapewnia Józef Kędzióra z Terenów Zielonych, nie jest to złośliwość wobec kierowców.

- Przygotowaliśmy znaki zakazu, mamy na ich ustawienie zgodę burmistrza. Chcemy, żeby kierowcy przestrzegali zakazu, bo to nam bardzo ułatwi pracę. Zależy nam na tym, aby dokładnie posprzątać piasek po zimie. Nawet jeśli stoi tylko jeden czy dwa samochody, to już maszyna nie może tam dojechać i dokładnie posprzątać. Z góry przepraszamy kierowców, nie chcemy by myśleli, że to złośliwość z naszej strony. Sprzątanie odbywać się będzie w nocy, na ten czas trzeba będzie auto przestawić. Najczęściej zakazem zostanie

objęta tylko jedna strona ulicy. Druga będzie nadal do dyspozycji kierowców. Pamiętając sprzątanie i zeszlaczanie wiemy, na których ulicach stoi najwięcej samochodów i właśnie tam wprowadzamy zakaz. W takich miejscach nie jest możliwe nawet ręczne zamiatanie. Teraz dysponujemy mechanizmiczną zamiatarką, która będzie miała jeszcze bardziej utrudniony dojazd. Chcemy jak najszybciej rozpocząć sprzątanie po zimie. Prace zaczynają się kiedy tylko stopnieje śnieg i piasek trochę obeschnie, być może jeszcze w marcu.

Samochody ustawiane na ulicach są również przeszkodą w odśnieżaniu. Przykład stanowi chociażby ulica Orła, gdzie prawie cały czas zastawiona jest jedna, a czasem obie strony jezdni. Uniemożliwia to przejechanie odśnieżarki. Później, gdy samochody odjadą wygląda tak, jakby specjalnie odśnieżono tylko połowę ulicy. Kolejnym problemem, z jakim borykają się pracownicy Terenów Zielonych, jest zła eksploatacja ulicznych koszy na śmieci. Wiele koszy jest używanych przez mieszkańców podobnie jak kosze komunalne. Wykorzystują one je do wyrzucania odpadków, które powinny znaleźć się w dużych koszach komunalnych. Kosze uliczne są po to, aby móc wyrzucić do nich papierek po cukierku albo pudełko po papierosach. Nie może ono służyć do tego, aby lądowały w nim duże worki ze śmieciami. Sam widziałem jak pewna pani wyniosła z domu worek z odpadkami i wrzuciła go do małego pojemnika - mówi Józef Kędzióra. Znamy miejsca, w których wyczyścimy kosze rano, a w południe jest on znów pełny. Takie miejsce jest na przykład na ulicy Spółdzielczej. Zdarza się często, że z tych koszy korzystają właściciele sklepów oraz kiosków Ruchu. Wystarczy wrzucić do takiego śmietnika karton i już nie więcej się w nim nie zmieści. Niektórym osobom jest po prostu za daleko przejść kilka metrów dalej i wrzucić śmieci do dużego pojemnika. Wynika to niestety z lenistwa i braku wyobraźni. Były już przypadki, że psy lub inne zwierzęta porzuciły śmieci dookoła, aby wydobyć z kosza resztki jedzenia wyrzucone razem z innymi śmieciami. Niektórzy pomimo upomnień nadal umyślnie zapelniają kosze uliczne. Nie ma na nich żadnego sposobu.

Są najwidoczniej w Kwidzynie osoby, które zawodowo dbają o to, aby służby porządkowe się nie nudziły. Oprócz „zapelniających” kosze można też wyróżnić „przetracaczy”. Może nie jest to zbyt fachowe określenie, ale oddaje sens działania takiej osoby, o ile to działanie ma w ogóle jakiś sens. Osoby te wkraczają do akcji przeważnie w weekendy. Wracając z piątkowych i sobotnich zabaw wyładowują nadmiar energii przewracając kosze i wysypując na chodnik całą ich zawartość. W ramach palenia dodatkowych kalorii proponujemy ustawianie koszy w pierwotnej pozycji i wkładania zawartości z powrotem do środka.

MÓJ BIZNES

Wszystko dla biura

Jestem tak jak lekarz, w tej branży także nie można sobie nawet na chwilę odpocząć - mówi Leszek Gawryluk, właściciel firmy INTERBIURO. Jak mówi, nie może sobie pozwolić choćby na miesiąc przerwy, bo zastąpi w tyle.

Przez wiele lat naprawiał maszyny biurowe. Wiedział czego potrzebuje człowiek pracujący w biurze, co potem bardzo mu się przydało. W latach 80-tych nastąpił jednak przełom. Maszyn do naprawy było coraz mniej, zaczęły być zastępowane przez komputery. L. Gawryluk musiał pomyśleć o przestawieniu się na coś innego. Tym czymś był handel artykułami biurowymi. Z poprzedniej pracy

nym czasie trzeba było wyjść na szersze wody. Był jeden lokal, drugi, teraz jest trzeci. L. Gawryluk dodaje, że prawdopodobnie będzie i czwarty, bo brakuje mu przestrzeni. Były też trudności ze znalezieniem kontrahentów. Oferowany wówczas przez nich towar nie był najlepszej jakości, a na dodatek w niewielkim wyborze. Z czasem jednak wszystko się unormowało. Dziś INTERBIURO może pochwalić się licznymi umowami z dużymi firmami, a

Wie, że klient musi być ciągle bombardowany hasłami reklamowymi. Jego dewizą są słowa „wszystko dla biura”. Jeżeli mój klient ma jakieś zachcianki, to ja muszę je spełnić i staram się to robić - zapewnia. Z tego powodu trochę się rozdrabnia, handluje i meblami biurowymi, i przyborami do pisania, materiałami eksploatacyjnymi do urządzeń biurowych i tysiącami innych rzeczy. Powoli zaczyna jednak przestawiać się na elektroniczny sprzęt biurowy i materiały do jego eksploatacji. To jest niedoświadczony w każdym biurowym - przekonuje. Jego zdaniem prowadzenie działalności gospodarczej daje przede wszystkim samodzielność. Nikt, poza konkurencją, nad czuwaniem nie stoi - argumentuje. Przyznaje jednocześnie, że cierpi na tym rodzina.

Jestem rzadkim gościem

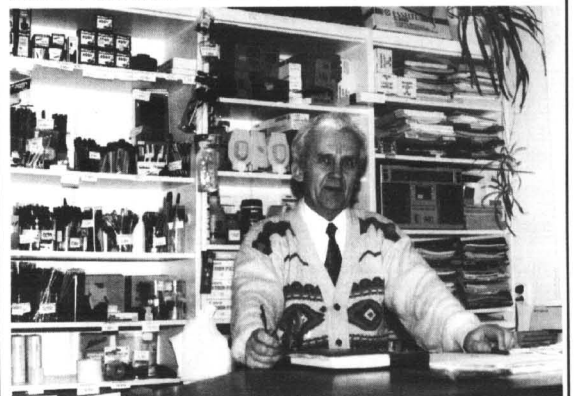

Staram się, by klient nie wyszedł ode mnie z pustymi rękami

przysłała mu się znajomość potrzeb pracownika biurowego. Znałem tę sprawę od podszewki - mówi. Z czasem okazało się, że elektronika jest również zawodem. Sprzęt komputerowy zaczął się psuć. Dzięki temu pan Leszek powoli wracał do swojej pierwszej pracy. Wspominając początki INTERBIURA otwartego w roku 1991, mówi, że nie było łatwo. Mnożyły się problemy lokalowe. L. Gawryluk zaczął handlować we własnym domu, po pew-

właściciel zatrudnia trzech pracowników. Napoczątku lat 90-tych łatwiej było prowadzić interes, nie było takiej konkurencji, takiej szalonej pogoni za klientami - mówi L. Gawryluk. Jednak widział dobre strony prowadzenia przedsiębiorstwa w dzisiejszych czasach: duży wybór, produkty wysokiej jakości, szybka dostawa.

Pan Leszek dostosował się do wymogów, jakie stawia współczesny biznes. Zdejmuje sobie sprawę z siły reklamy.

w domu, często wyjeżdżam po towar. Coraz częściej łapie się na tym, że podczas oglądania programów telewizyjnych myślam i jestem przy firmie - przyznaje. Teraz jego myśli są zaprzęgnięte zmianą lokalu. Jego wymarzony lokal musi koniecznie mieć parking. Dość ciężko znaleźć coś takiego - mówi. Zyczymy więc, by taki lokal udało się panu Leszkowi znaleźć jak najszybciej.

Ronda nazwane

27 lutego głosowano już w normalnym trybie. Uchwałę przyjęto przy trzech głosach przeciwnych. Czterech radnych wstrzymało się od głosu. Radny Jerzy Sarbicki dołączył do uchwały oświadczenia, w którym stwierdził: „Podważam samą potrzebę nazywania rond. Zdecydowana większość rond w Polsce nie ma swojej nazwy i dobrze funkcjonuje. Nasze ronda też przez wiele miesięcy świetnie się bez nazwy obijały. Oznacza to więc niepotrzebne wydanie pieniędzy. Nadanie nazwy Jana Pawła II jest przeciwna dobremu, polskiemu obywatelowi nie stawiania pomników ludziom żyjącym. Na podstawie przeprowadzonej przez mnie mini sondy uważam, że dla gorących zwolenników obu kapłanów są to zbyt mało znaczące obiekty dla tak znaczących nazwisk”.

J.K.

SNY O MEBLACH ZAMIENIAMY W RZECZYWISTOŚĆ



MEBLE ZOSTAJĄ W RODZINIE

Szanowni Państwo

W okresie od 31 marca do 31 grudnia 1999 r. za pośrednictwem kierowników i przedstawicieli handlowych naszych placówek wprowadzamy promocyjne ceny na meble dla firm i instytucji.

Aby skorzystać z naszej PROMOCJI wystarczy zgłosić się do najbliższego salonu meblowego Synak Meble i złożyć zamówienie, dołączając do niego ulotkę z kuponem rabatowym.

ZIELONE DLA FIRM I INSTYTUCJI

SYNAK
MEBLE
SALONY MEBLOWE

Kwidzyn
ul. Toruńska 36
tel. (055) 279 50 39

PYTAJ
O ULOTKĘ
Z KUPONEM

DWÓR W GÓRKACH

Na obrzeżach Kwidzyna, w miejscowości Górki, w zapomnieniu chylił się ku upadkowi dwór. Ta historyczna budowla z XVIII w. bez prawdziwego gospodarza z biegiem czasu pozostanie już tylko wspomnieniem. Szkoda, gdyż ten zabytek ma chlubną przeszłość.

Właśnie ten dwór w okresie plebiscytu w 1920 r. był miejscem spotkań, narad i zebrani ludzi walczących o przyłączenie Powiatu do Polski. Ówczesny właściciel majątku, Jan Kowalski, gorący patriota, gościł u siebie dwóch wybitnych Polaków:

poetę Jana Kasprzowicza i pisarza Stefana Zeromskiego. Stefan Zeromski, na pamięć pozostawił w kronice pamiętkowej rodziny Kowalskich niezwykłe pochlebny wpis, iż „Czuł się jak w rodzinnym domu (...) zapominając, że

dookoła piętrzy się morze nienawiści”. Przegranie przez Polaków plebiscytu nie pozostało bez wpływu na sytuację Kowalskich. Szykany i obelgi ze strony Niemców spotykały wielu, którzy niktyniż glosowali za Polską, ale również dlatego, że sprzyjali Polisce. Przykładem tego jest Fryderyk Kanter, właściciel kwidzyńskiej drukarni, zmuszony do jej sprzedania. Kowalskim udało się dotrzeć w Górkiach do 1937 r. Również ich zmuszono do sprzedania majątku, który przeszedł w ręce niemieckie. **RB**



Wolontariusze Zespołu Caritas Polska przy parafii św. Trójcy w Kwidzynie wraz z opiekunem proboszczem o. Andrzejem Gąskim pragną gorąco podziękować za pomoc w zorganizowaniu spotkania karnawałowego dla dzieci z rodzin najuboższych z terenu naszej parafii.

W pierwszym rzędzie dziękujemy Dyrekcji Technikum Włkiniarsko-Trzcinańskiego za udostępnienie nam pomieszczeń na zorganizowanie imprezy, orkiestrze detej „Wilkina” za koncert i przygotowanie tańca. Dziękujemy sponsorom, którzy nie odmówili nam pomocy w formie materialnej w postaci słodyczy, ciasta i art. rzeczowych nagrody oraz pieniężnej. Szczególne podziękowanie kierujemy do właścicieli sklepów przemysłowych do pana Romana Kućmińskiego, państwa Cybulskich. Dziękujemy: Firmie DESCO, Pizzerii Zygał, Wywórnii Ciastek NAPOL, Hurtowni MARKPOL, aptekom NOVA, ESKULAP, CENTRALNA, PSS „Spolem”, właścicielom sklepów ELBA, DEBOWA, sklepów SZALAPSKI, STANEK, LUNA, sklepu obuwicznego p. CELMER, Hurtowni Obuwicznej ROSSI, Księgarni ZDANOWICZ, Zakładowi Gastronomiczemu HEKTOR, Zakładowi Pogrzebowemu KIR, Zakładowi Fotograficznemu KUCHARSCY, państwu Jolancie DUDZIAK, Zenonowi JAŚ, Agnieszce MORAWSKIEJ, PZZ, Firmie DOMBUD, Hurtowni NATALIA-IMPORT, Cukierni MAGNOLIA, piekarniom ROCHNA I DUBAS, sklepowi „10”, sklepowi masarniczemu p. WLAZŁO oraz wszystkim bezimiennym Dobrodziejcom, którzy w każdą trzecią niedzielę miesiąca nie przechodzą obojętnie obok wolontariuszy kwestujących z puszkami przed naszym Kościołem, tylko zgodnie ze swoimi możliwościami finansowymi rzucają dobrowolnie ofiary. Uczulamy wszystkich Dobrodziejców, do których zwiększamy się z piśmem o dotację na naszą działalność, gdyż zbliża się akcja letnia. Potrzeby są bardzo duże, a fundusze takie, jakie otrzymamy od naszych ludzi o czułych sercach, którzy dostępują drugiego człowieka i jego bezsilność wobec brutalności obecnych czasów. W imieniu Dobrodziejców, począwszy od miesiąca maja, w każdy pierwszy czwartek miesiąca będzie odprawiana msza święta dziękczynna o godzinie 18.00. Gorąco zapraszamy.

Zarząd Parafialnego Caritas

NASZA SONDA

Zadaliśmy Państwu pytanie, które dla wielu osób jest bardzo oczywiste, a wręcz banalne. Były jednak osoby, które nie potrafiły na nie odpowiedzieć lub wahały się. A czy Państwo potrafia podać nazwisko burmistrza Kwidzyna?

Andrzej - bezrobotny:

Wiem, że Czarnobaj jest teraz starostą, a był wcześniej burmistrzem. Niestety, nie znam nazwiska obecnego burmistrza, ale wiem jak wygląda.

Jadwiga - nauczycielka:

Muszę przyznać, że pytanie jest trochę dziwne. Każdy powinien znać jego nazwisko. Oczywiście burmistrzem jest Andrzej Krzysztofiak.

Beata - uczennica:

Nie wiem. Zupełnie mnie to nie interesuje. Poza tym nie czytam lokalnych gazet, ani nie oglądam kablowki, więc po prostu nie wiem.

Bartłomiej - handlowiec:

Tak, wiem. Nie pamiętam tylko imienia burmistrza, ale na pewno Krzysztofiak to jego nazwisko. Wiem na pewno, że są ludzie, którzy nie znają tych nazwisk. Nie znam nawet nazwiska premiera, a co dopiero mówić o burmistrzu.

Heniek - kierowca:

Na szczęście od czasu do czasu przeglądam „Kurier Kwidzyński”, więc nie jestem się tego wstydu. Śmiało mogę powiedzieć: Krzysztofiak.

Tak świętowała Piątka

Święto szkoły było obchodzone 26 lutego przez grono pedagogiczne oraz uczniów Szkoły Podstawowej Nr 5 w Kwidzynie. Na uroczystości zaproszono między innymi przedstawicieli władz samorządowych, zaprzyjazzonych instytucji oraz rodziców.

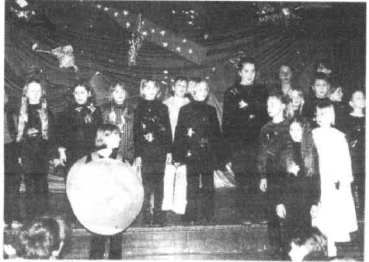

Wystrój sceny i stroje uczniów były iście kosmiczne

Podczas części oficjalnej zaproszonym rodzicom rozdano dyplomy, które były podziękowaniami za pomoc, współpracę zaangażowanie w życie szkoły. Na rodziców spadł prawdziwy deszcz dyplomów. Potem przyszedł czas na listy gratulacyjne. Otrzymał je rodzice, którzy pociechy uzyskały wysokie średnie ocen. Na koniec pierwszej części uroczystości wręczono puchary klasom, które osiągnęły najlepsze wyniki w rozgrywkach sportowych. W części artystycznej uczniowie przedstawili spektakl, przygotowany w oparciu o Festiwal Małych Form Teatralnych, który odbył się kilka miesięcy wcześniej.



Jedna z uczennic tańczyła z E.T.

SALOMON NIE BYŁ POTRZEBNY Najtrudniejsze decyzje Rady Gminy Kwidzyna

Dwa gimnazja i cztery szkoły podstawowe będą funkcjonowały od nowego roku szkolnego w gminie Kwidzyna. Radni zaakceptowali projekt uchwały w sprawie utworzenia nowej sieci szkół, jednak formalne głoszenie odbędzie się po ich zaopiniowaniu przez Kuratorium Oświaty w Gdańsku.

Wójt Edmund Wierzbza przedstawiając koncepcję nowej sieci szkół powiedział, że dyskusja trwała od kilku miesięcy. Ostatnia wersja została wypracowana na posiedzeniu Zarządu, które pilnie zostało zwolane na dzień przed sesją - 24 lutego. Kluczowym problemem okazało się utrzymanie Szkoły Podstawowej w Nowym Dworze Kwidzyńskim. Placówka, która doczekała się nowej sali gimnastycznej i w ramach której gimnazjalni uczniowie musieli być zlikwidowani, gdyby pozostała szkoła podstawowa. Liczba uczniów w tej szkole z każdym rokiem ulegałaby zmniejszeniu i jej utrzymanie stałoby się zbyt kosztowne. Mimo różnych koncepcji zaproponowano wariant, w którym gimnazja miałyby powstać na bazie szkół w Liczu i w Nowym Dworze Kwidzyńskim. Tym samym nadzieje na utworzenie gimnazjów w Janowie oraz w Rakowcu stały się nieaktualne. Wywołało to rozgorączczenie dyrektorów tych placówek. Podczas sesji zwolnionej w trybie pilnym 25 lutego dyskusja radnych, chociaż momentami burzliwa, była merytoryczna. Wszyscy radni wyrażali troskę o dzieci. Ich zdaniem nowa sieć szkół powinna mieć na uwadze przede wszystkim ich dobro. Przewodniczący Rady Gminy Józef Świokło powiedział, że decyzje dotyczące reformy oświaty w gminie to najtrudniejsze zadanie samorządu.

- To jest trudna decyzja i każdy musi być do niej przekonany. I Świokło zapowiedział, że w budżecie na rok 1999 planował wybudować przy ulicy Kościuszki Szkołę Podstawową, co miało być dowodem na jego zaangażowanie w sprawę reformy szkolnictwa.

Musimy mieć odwagę zdecydować. Po to zwołaliśmy sesję w trybie pilnym. Bez względu na to jaka decyzja zostanie podjęta, zadanie nie zadowoli wszystkich. Z problemami i protestami i tak będziemy mieli do czynienia.

Opinię w sprawie projektu sieci szkół przedstawił prezes oddziału Związku Nauczycielstwa Polskiego Kazimierz Muzyka.

Uważam, że Rada Gminy wypracowała właściwą koncepcję.

Jednocześnie poprosiła o dane dotyczące ewentualnych zwolnień z pracy po wdrożeniu reformy.

Głosowanie nad projektem uchwały, które było jedynie akceptacją koncepcji wdrożenia w gminie Kwidzyna reformy oświaty, zakończyła się sukcesem. W sprawie utworzenia dwóch gimnazjów i czterech szkół podstawowych w gminie Kwidzyna w Nowym Dworze Kwidzyńskim i w Liczu. Szkoły podstawowe będą funkcjonowały w Rakowcu, Janowie, Korzeniewie i Tychnowach.

Przełożone utworzenie gimnazjów w Nowym Dworze Kwidzyńskim i w Liczu głosowało trzech radnych, jeden wstrzymał się od głosu. Cały pakiet uchwał RG zaakceptowała przy trzech głosach przeciwnych. Wyzwrot Edward Sućczyński stwierdził po głosowaniu, że była to bardzo trudna decyzja.

Muszę z całą stanowczością podkreślić, że proponowana koncepcja nie jest doskonała. Doskonalonej koncepcji jednak nie ma i nie będzie. Podczas dyskusji kilku rad-

nych wyrażali swoje wątpliwości dotyczące reformy oświaty. W opinii niektórych radnych nie należy wycofywać się z decyzji. Reformę oświaty w gminie Kwidzyna będzie wdrażano stopniowo. W pierwszym etapie powstaną między innymi zespoły szkół, w których znajdą się gimnazja i szkoły podstawowe. Dyrektorzy zespołów szkół mają być znani do 15 kwietnia. Mogą zostać wybrani w drodze konkursu lub też powołani przez władze gminy.

REKLAMA

Zakład krawiecki damsko-męski

oferuje usługi po niskich cenach szyć: spodnie, sukienki, spodnie, płaszcze itp. przeróbki, poprawki, wstawianie zamków Kwidzyna, ul. Grunwaldzka 37 tel. (055) 279 79 94

10 lat gwarancji
STANLEY
SYSTEMY ZABUDOWY WNEK
Kwidzyna, ul. Czerwonego Kapturka 32, tel. 055 279 43 69

SPÓŁDZIELNIA PRODUKCYJNO-USŁUGOWA „RODŁO”
82-500 Kwidzyna, ul. Grudziądzka 22
zaprasza niniejszym ogłoszeniem zainteresowanych do składania pisemnej propozycji zakupu.
* prawa wieczystożytkownika działki zapisanej w księdze wieczystej Nr 25571 położonej Kwidzynie przy ulicy Wiślanej 7, o obszarze 1352 m² uzbrojonej, atrakcyjnie położonej, nadającej się na prowadzenie każdej działalności gospodarczej wraz z nieruchomością znajdującej się na tej działce.
Propozycję zakupu z propozycją ceny należy składać w siedzibie wyżej wskazanej Spółdzielni lub przesałać pod jej adresem w terminie do dnia 25.03.1999 roku.
200055/200053

INFORMATOR KWIDZYŃSKI

DYŻURY APTEK

Od 1.03. do 7.03. dyżuruje apteka „Medica” przy ul. Staszica 22. Od 8.03. do 14.03. dyżuruje apteka „Eskulap” przy ul. Kamiennej 11 F.

LECZNICZA DLA ZWIERZĄT

Rejonowy Oddział Weterynaryjny, Weterynaryjna Inspekcja Sanitarna, Kwidzyn, ul. Warszawska 112, telefon 27931-62. Lecznicza dla zwierząt: ul. Warszawska 112, tel. 27938-61, czynna w godz. 9:00-16:30; 19:00-20:00, w niedziele święta 11.00-14.00ul. Mickiewicza 1 -czynna 16:30-19:00, w soboty 9:00-11.00(również wizyty domowe). Gabinet weterynaryjny - ul. 15 Sierpnia 5 C - czynny: poniedziałek-piątek 17:00-18:00

BIBLIOTEKI GMINNE

Marzec u. Długa 25; tel. 2793332; wtorek, czwartek, piątek 10.00-16.30 sobota 8.00-13.00. wtorek, czwartek, piątek - 11.00 - 17.00, sobota - 10.00 - 15.00. w poniedziałki i środy nieczynna Korzeniewo: wtorek, piątek 10.00-16.00, czwartek 11.00-17.00, sobota 10.00-15.00 Rakowiec, tel. 275 11 85: wtorek, czwartek, piątek 10.00-16.00, czwartek, piątek 10.00-17.00, sobota 11.00-18.00

BIBLIOTEKI MIEJSKIE

Biblioteka Publiczna, ul. Piłsudskiego 21 Wypożyczalnia dla dorosłych czynna: poniedziałek, wtorek, czwartek, piątek 11.00 - 18.00, środa 11.00 - 15.00 Czytelnia dla dorosłych czynna: poniedziałek, wtorek, czwartek, piątek 11.00 - 18.00, środa 11.00 - 15.00 Placówka w budynku pływalni przy ul. Stowackiego 19: poniedziałek, wtorek, czwartek, piątek 11.00 - 18.00, środa 11.00 - 15.00 pierwsza sobota każdego miesiąca 11.00 - 15.00 Wypożyczalnia dla dzieci Czytelnia dla dzieci poniedziałek, wtorek, czwartek, piątek 11.00 - 18.00, środa 11.00 - 15.00

PKPODZIAZY

TORUN 6.37; 10.06(1); 14.30; 15.58; 19.01 GRUZIADZ 6.37; 10.06(1); 12.15 pon.-pt.; 14.30; 15.58; 19.01; 22.26; 23.15 - oprócz sobót i niedzieli MALBORK 5.35 - pon.-sob. 6.43; 8.31; 13.55 - pon.-pt.; 15.20; 17.07; 19.49; 21.25 PRABUTY 5.07; 6.32; 14.20; 16.53; 19.05

PKPPRZYJAZDY

TORUN 8.30; 15.49; 17.06; 19.49; 21.25 GRUZIADZ 4.5(1); 5.34 pon.-pt.; 6.29; 7.25 (pon.-pt.); 8.30; 15.19; 17.06(1); 19.49; 21.25 MALBORK 6.36; 7.41 (pon.-pt.); 10.05(1); 14.29; 15.56; 19.01; 20.17; 23.24 - oprócz sobót PRABUTY 6.20(1); 7.52; 16.41; 18.51; 22.19

PKS PRZYJAZDY

Białogóra 7.45(1); 16.30(1); Ełk 6.00(1); 9.35(1); 17.35(1); Gdańsk 6.00(1); 12.45(1); 15.15(1); Grudziądz 7.30(1); 8.30(1); 10.30(1); Iława 9.00(1); 11.30(1); Malbork 10.50(1); Prabuty 4.15; 6.30; 6.30S; 7.25(1); 7.35S; 8.00A; 8.35F; 9.30A; 10.10(1); F-kursuje w dni robocze odp. do pt. U-niekurs. 25XII, 11 pierwszy Dzień Wielkanocy 8.kurs w dniach szkolnej V-kurs przesp. A.kurs przesp.

CENTRUM KOMPUTEROWO-JĘZYKOWE

Czytelnia Centrum Komputerowo-Językowego jest otwarta od poniedziałku do soboty w godz. 8.00-20.00. Pracownie komputerowe CKJ są dostępne dla dzieci i młodzieży uczących się w dniach poniedziałek - piątek godz. 8.00-20.00 (zazęcia zorganizowane), w soboty 8.00-20.00 (wstęp wolny; zapisy w szkołach).

DYŻURY RADNYCH

Dyżury Prezydium Rady Miejskiej w Kwidzynie czwartek, godz. 15.00-16.00 11 marca Józef Łukasik - zastępca przewodniczącego Rady Miejskiej Dyżury radnych Rady Miejskiej w Kwidzynie środa, godz. 15.00-16.00 10 marca Jerzy Bartnicki Henryk Punczewicz

PROGRAM KINA

3-4 marca „Negocjator” - godz. 17.30 „Ronin” - USA, od 1. 15, godz. 20.00 7 marca „Dawno temu w prawie” - USA, b.o., godz. 16.00 „Ronin” - godz. 18.00; 20.30

WYBRANE POZYCJE TTK NA DUŻYMEKRAJIE

poniedziałek 17.00 Podwieczorek z TTK 17.15 Wiadomości Kwidzińskie 17.30 Temat dnia 17.40 W Punkt 18.10 Sportowy Przegląd Tygodnia wtorek 8.15 Wiadomości Kwidzińskie 10.00 Powtórka programu poniedziałkowego środa 17.00 Podwieczorek z TTK 17.15 Wiadomości Kwidzińskie 17.30 Temat dnia 17.40 Nasz Region (miejscia i ludzie) 18.00 Numerida/Diagram czwartek 8.15 Wiadomości Kwidzińskie 10.00 Powtórka programu środowego piątek 17.00 Zaproszenie na weekend 17.15 Wiadomości Kwidzińskie 17.30 Temat dnia 17.40 Magazyn Rozmaitości TTK 18.00 Koncerty z TTK 18.20 Zarchiwum TTK sobota 8.15 Wiadomości Kwidzińskie 10.00 Powtórka programu piątkowego niedziela 16.30 Wiadomości Kwidzińskie 16.45 Magazyn Kibica

Szczegółową ramówkę programu emitowanego codziennie w godzinach od 8.00 do 23.00 można znaleźć na stronach lokalnej telewizji. Redakcja TTK zastrzega sobie prawo do zmian w programie. Redakcja „KK” nie odpowiada za zmiany w programie.

ZAPRASZAMY DO NOWO OTWARTEGO SKLEPU RITZ TRANINY OBICIOWE PLUSZ FLOK ŻAKARD ARTYKULY TAPICERSKIE Kwidzyn, ul. Kopernika 25 a CENTRUM HANDLOWE „JAMNIK”

„Ronin” W małej knajpie na paryskim Montmarcie zbiera się tajemnicza grupa. Przybyłymi z różnych stron światami... Kwidzyn, ul. Polna 20

WIELKA PROMOCJA montaż podłóg panelowych za darmo! Zadzwoń Sprawdź Warto! 279 16 66

Table with 12 columns and 12 rows of numbers and letters, likely a calendar or puzzle grid.

Litery z pól ponumerowanych od 1 do 21 utworzą rozwiązanie - przysłowie perskie.

Redakcja zespołu redakcyjnego Katarzyna Kaczmarek... Wydział Wydawnictwa Pomorskie

HOROSKOP Horoscope section with zodiac signs and text: Baran (21 marca), Byk (20 kwietnia), Bliźnięta (21 maja), Rak (22 czerwca), Lew (23 lipca), Panna (22 sierpnia), Waga (23 września), Skorpion (23 października), Strzelec (22 listopada), Koziorożec (22 grudnia), Wodnik (20 stycznia), Ryby (19 lutego).

KURIER kwidziński logo and branding.

DZIENNIK POMORSKI

Regionalne Pismo Ziem Północnych

Nr 9 (307) POMORSKIE • POMORSKO-KUJAWSKIE • WARMIŃSKO-MAZURSKIE 4.03.1999 r.

Autostradą przez Pomorze

Przedstawiciele Gdańsk Transport Company uważają, że budowa autostrady A1 z Gdańska do Torunia ruszy wiosną przyszłego roku. Problemem dla inwestorów jest jednak m.in. to, że wciąż trudno określić, ile czasu zajmie nowelizacja ustawy o autostradach płatnych. Ponadto kilka miesięcy zajmie koncesjonariuszowi załatwienie formalności w bankach, przygotowanie do-

kumentacji technicznej i zdobycie pozwoleń.

Zdaniem GTC, państwo będzie musiało bezpośrednio uczestniczyć w finansowaniu autostrady A1. Już teraz rząd mógłby się zdecydować na współfinansowanie projektu, a środki przekazać dopiero za 6-7 lat - uważa kierownictwo firmy. Jego zdaniem, byłoby to gwarancją, że budowa autostrad ruszy z kopyta.

Kupcy w kupie

Jak się okazuje, kojarzenie przez klientów „Zatoki” ze „Społem” miało podstawy. Niedawno doszło do połączenia tych firm handlowych, które już wspólnie planują podbój pomorskiego rynku.

Celem fuzji jest umocnienie pozycji w obliczu konkurencji zachodnich hipermarketów. Nowa firma z siedzibą w Gdańsku ma ponad 40 sklepów (głównie na Wybrzeżu) i ok. 60 stałych klientów. Władze spółki podjęły liczne akcje promocyjne, które sprawiły, że szacunkowy ubytek stałych klientów na rzecz hipermarketów - nie przekroczył 5 procent.

Zapłata zbożem

Rolnicy z Gminnego Związku Rolników Kótek i Organizacji Rolniczych w Stegnie płacić będą zbożem należności z tytułu podatku gruntowego. Trwają gorączkowe poszukiwania dodatkowych ma-

gazynów na przyjęcie ziarna. A może - wzorem pomysłu Nikodema Dyzmy - niech to zboże leży sobie u rolników do czasu, kiedy opróżnią się dotychczasowe magazyny zbożowe?

Kłopoty w aptekach

Od kilku tygodni pacjenci, którzy wykupują w aptekach leki z 30 - procentową zniżką, mają problemy ze zrealizowaniem takiej recepty. Na formularzu powinien znajdować się numer statystyczny lekarza, który wypisał receptę. Pomorskie i warmińskie kasy chorych - jak się okazuje - nie wszystkim lekarzom nadały te numery.

Z bronią w rękę

Na kilkadziesiąt minut przed zamknięciem sklepu w Elblągu, wtargnął do niego mężczyzna z pistoletem i zażądał wydania pieniędzy. Kie-

dy ekspedientki próbowały odwrócić jego uwagę, wyciągnął z kasy 500 zł. Wybiegł na ulicę i zniknął w tłumie. Doład sprawcy nie ujęto.

Elbląski rekord ABB

Najpoważniejszym kontraktem, jaki zawarła polska Grupa ABB w ub.r. było przyjęcie przez elbląski ABB Zamech zlecenia na budowę i wyposażenie za 675 mln zł dwóch stacji kompresorowych na polskim odcinku rurociągu jamalskiego. W sumie ta międzynarodowa firma elektrotechniczna pozyskała w naszym kraju zamówienia za ponad 2,6 mld zł, czyli o połowę więcej niż rok wcześniej. W 50 procentach jest to zasługa fabryki z Elbląga.

Tegoroczne plany ABB w Polsce stać mają pod znakiem kolejnych zakupów i - niestety - dalszej redukcji zatrudnienia w części zakładów.

PONIŻEJ SZELEK

Prawa te mają charakter niezbywalny i uniwersalny. Są zapisane w licznych dokumentach, takich jak: Powszechna Deklaracja Praw Człowieka (ONZ) z 1948 r., Międzynarodowy Pakt Praw Obywatelskich i Politycznych (ONZ) z 1966 r. oraz Międzynarodowy Pakt Praw Socjalnych, Gospodarczych i Kulturalnych z 1966 r. Dokumenty te zawierają także tzw. klauzulę niedyskryminacyjną, to znaczy stwierdzenie, iż zawarty w nich katalog praw i wolności przysługuje każdemu człowiekowi bez względu na płeć, rasę, wyznanie, narodowość i każde inne zróżnicowanie, także wiek.

Dorośli (często nauczyciele) dziwią się, gdy słyszą, że zwracanie się do uczniów w sposób poniżający ich, obelżywy, jest poważnym naruszeniem praw człowieka.

cd. na str. 6

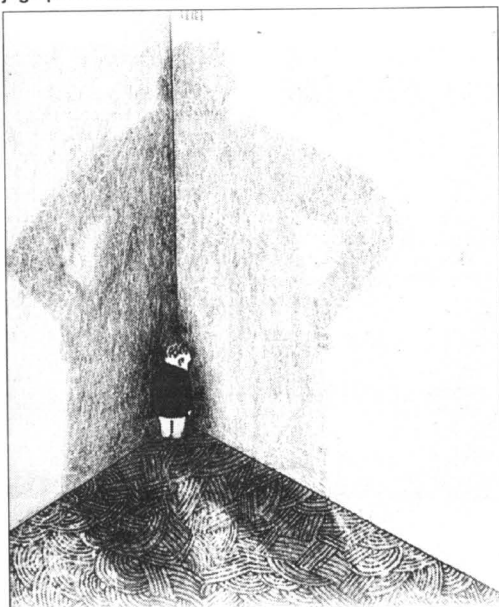

SUZUKI

Twój gdański dealer

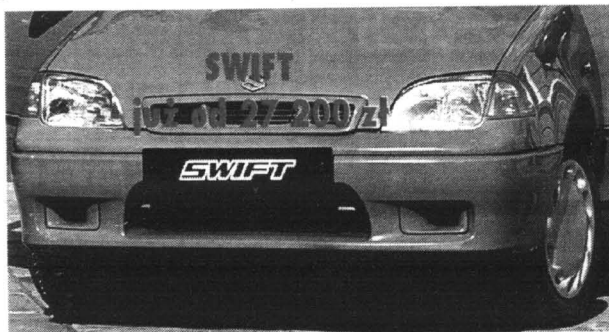

INTERMOTO

Gdańsk,
ul. Matemblewska 2/3

tel. 345 14 54
tel. 347 79 17



CARCADE

GDAŃSK 305 83 02, GDYNIA 699 02 56, ELBLĄG 234 46 39

PROWADZISZ FIRME?!

CHCESZ WYMIENIĆ OBECNY SAMOCHÓD NA NOWY?!

ZOSTAWIAJĄC SWÓJ DOTYCHCZASOWY MOŻESZ MIEĆ NOWY

LEASING - MINIMUM FORMALNOŚCI, MAKSYMUM SATYSFAKCJI

29/71

NIESKUTECZNE INWESTYCJE NA RYNKU ROLNYM

Spadkowe tendencje cen rolniczych, przy rosnących cenach środków produkcji i postępującej inflacji, spowodowały rozwarcie nożyc cen na niekorzyść rolnictwa. Wydaje się, że dotychczasowy system interwencji - wąsko rozumiany jako dokonywanie zakupów interwencyjnych w okre-

sach nadwyżek dla podtrzymania cen rynkowych i sprzedaży interwencyjnej, w okresach niedoborów dla zapobieżenia nadmieremu wzrostowi cen - osiągnął kres swojej skuteczności. Wpłynęło na to przede wszystkim: reorientacja wspólnej polityki rolnej w krajach Unii Europejskiej; niedoskonałości i brak konsekwencji w

dotychczasowym systemie interwencji w rolnictwie; jednocześnie realizowanie przez Agencję Rynku Rolnego dwóch wzajemnie sprzecznych celów statutowych - stabilizacji rynku rolnego i ochrony dochodów z rolnictwa; ograniczenie instrumentarium interwencyjnego ARR wyłącznie do zakupów i sprzedaży

towarów w okresach nadwyżkowych; brak mechanizmów łączących interwencje na rynku wewnętrznym z polityką celną i regulacjami w handlu zagranicznym; brak powiązania celów, które ma realizować ARR, z wielkością środków budżetowych przeznaczonych na interwencje rynkową.

Jubileusz marynarzy

Obradowała Krajowa Rada Związku Zawodowego Polskich Oficerów i Marynarzy. Obrady toczyły się w Domu Marynarza w Gdyni. Spotkanie miało związek z jubileuszami: 80-leciem Polskiego Ruchu Zawodowego Żeglugowców i 8-leciem Związku Zawodowego Polskich Oficerów i Marynarzy. W uroczystości wzięł udział wojewoda pomorski.

Pytania rodem z Arystotelesa

Na zaproszenie duszpasterzy zorganizowano pierwszy, gdański aeropag zatytułowany „Co zmieniają papieskie pielgrzymki”? Spotkanie odbyło się 13 lutego w Ratuszu Staromiejskim. Kolejny aeropag zaplanowano w marcu. Temat marcowego spotkania brzmi: „Czy wierzący może pisać o Kościele”?

Czekając na papieża

W ostatnią sobotę ferii, w Pelplinie spotkali się wykonawcy i sympatycy piosenki religijnej. W sali kinowej „Wierzyca” wystąpiło prawie 70 wykonawców w wieku od 4 do 11 lat. Konkurs pio-

senki „Dzieci Ojcu Świętemu” trwał prawie 4 godziny. Laureaci otrzymali cenne nagrody. Dla najmłodszych uczestników były ogromne, pluszowe zabawki.

Reforma oświaty

W czwartek, 11 lutego, prezydent Aleksander Kwaśniewski podpisał ustawę o reformie oświaty. Uczynił to wbrew apelom Związku Nauczycielstwa Polskiego i członków SLD o jej niepodpisywanie. W związku z tym, na

najbliższej sesji Rady Miejskiej w Tczewie zostanie ostatecznie rozstrzygnięta kwestia struktury szkół podstawowych i gimnazjów tczewskich, a już 1 września tego roku reforma zacznie funkcjonować.

Odliczenie na kasy chorych

Od stycznia obowiązuje nowa ustawa o zryczałtowanym podatku dochodowym od niektórych przychodów osiąganych przez osoby fizyczne. Ustawa ta reguluje opodatkowanie zryczałtowanym podatkiem dochodowym niektórych przychodów osiąganych przez osoby fizyczne prowadzące pozarolniczą działalność gospodarczą oraz przez osoby duchowne.

W zakresie działalności gospodarczej przepisy ustawy mają zastosowanie w stosunku do osób opłacających podatek dochodowy w formie karty podatkowej oraz ryczałtu od przychodów ewidencjonowanych. Przypominamy, że ryczałt od przychodów

ewidencjonowanych w 1999 r. mogą płacić osoby, których przychody z działalności gospodarczej wykonywanej samodzielnie w 1998 r. nie przekroczyły 400 tys. zł.

Przepisy ustawy wprowadzają zmianę w zakresie odliczeń podatkowych, będących konsekwencją wchodzącej w życie od 1 stycznia 1999 r. ustawy o powszechnym ubezpieczeniu zdrowotnym. Odliczeniu od podatku podlegać będą składki na kasy chorych. Ulga ta pomniejsza zarówno ryczałt od przychodów ewidencjonowanych kartą podatkową, jak również zryczałtowany podatek płacony przez osoby duchowne. (INFOR)

Pomoc posta

Wiesław Walendziak, poseł ziemi elbląskiej, po raz kolejny stara się zasłużyć swoim wyborcom, tym razem, ratując bibliotekę. Jego interwencja u ministra kultury i sztuki, Joanny Wnuk-Na-

zarowej odnośnie dofinansowania Wojewódzkiej Biblioteki Publicznej w Elblągu odniosła zamierzony skutek. Ministerstwo Kultury i Sztuki przekazało dodatkowo 1,2 mln złotych.

Na parkiecie

Na warszawskiej giełdzie zadebiutowały kolejne akcje pomorskiej spółki - Polnordu SA z Gdańska. Wartość akcji wyniosła 17 zł. Debiut giełdowy przewyższył cenę emisyjną o 6,2 procent.

Pierwsze mieszkania

W Skarszewach, prezes SMLW „Skarszewianka”, uroczysto wręczył klucze do mieszkań wybudowanych ze środków Krajowego Funduszu Mieszaniowego. Są to pierwsze lokale wybudowane w województwie pomorskim z pieniędzy KFM.

Nowe usługi

Po uruchomieniu centrali cyfrowej Rejon Telekomunikacji w Nowym Dworze Gdańskim oferuje abonentom nowe usługi. Mając aparat z klawiaturą można będzie skorzystać z przekazywania wywołań w przypadku nieobecności lub zajętej linii abonenta, natychmiastowego przekazywania wywołań, ograniczenia połączeń wychodzących, automatycznego budzenia, gorącej linii, połączenia oczekującego i trójstronnego.

„Dziennik” nie dał rady

„Dziennik Pojezierze” zmienił właściciela. Tytuł ten kupiła olsztyńska spółka „Edytor” należąca do niemieckiego właściciela Franza Xawera Hirtraitera. „Dziennik Pojezierze” był ostatnią polską gazetą regionalną.

Nasz człowiek...

Starostwo Powiatowe w Słupsku zgłosiło wójta Ustki do ogólnopolskiego konkursu „Nasz człowiek na urządzenie”. Zamiarem konkursu jest promowanie idei samorządności lokalnej.

Szkola Młodego Menagera

Towarzystwo Naukowe Organizacji i Kierownictwa oraz Powiatowy Urząd Pracy w Gdańsku, realizują Program Edukacji Ekonomicznej Młodzieży, na Polrzeby Pracodawców pt. „Szkoła Młodego Menagera”. Dotychczas programem objęto około 400 osób. Ponad 80 procent absolwentów SMM znalazło pracę, otworzyło własne firmy lub rozpoczęło studia. Warunkiem przyjęcia na SMM jest zdanie matury. Wykładowcami są m.in. profesorowie wyższych uczelni.

Wódka ze wschodu

Nie ma dnia, żeby warmińsko-mazurscy policjanci, celnicy i pogranicznicy nie ujawnili przemytu alkoholu i papierosów w pociągach i samochodach, które przekraczają granicę z Rosją. Poważne przestępstwo zaczyna się jednak wtedy, kiedy przemycony alkohol trafia do hurtowników, a następnie w głąb kraju, gdzie zapelnia półki w sklepach i restauracjach.

Zwinęli przewody pod napięciem

W Wydrzynie złodzieje ukradli przewody linii niskiego napięcia o wadze ponad tony. Pozabawili prądu dwa duże gospodarstwa. Jest to już trzeci w tej okolicy przypadek kradzieży przewodów. Wartość skradzionych drutów szacuje się na 14,5 tys. zł.

Bandyta do aresztu

Policjanci z komisariatu w Dzieżgoniu zatrzymali dwie grupy niebezpiecznych przestępców. Trudnił się napadami i wymuszaniem pieniędzy. Policjanci bardzo szybko ustalili amatorów cudzej własności i ujęli ich. Wobec wszystkich sprawców zastosowano areszt tymczasowy.

Mniej gotówki w obiegu

Do końca bieżącego roku na naszych ulicach będzie ponad cztery tysiące bankomatów. Ponad dwie trzecie z nich należą do czterech banków: PKO BP, Bank PKO SA, EuroNet oraz Bank Śląski.

Największą siecią bankomatów dysponuje PKO BP. Zadno to pocieszenie dla posiadaczy kart PKO Ekspres. Nie mają oni bowiem nadal dostępu do żadnej innej sieci „elektronicznych kasjerów”. Wprawdzie PKO BP czyni wysiłki w kierunku dostosowania własnych bankomatów do współpracy z kartami wydawanymi przez inne banki. Kiedy się z tym upora - nie wiadomo. Wyplata gotówki z bankomatu PKOBP nic nie kosztuje.

Maszyny należące do banków akceptują karty własnego banku oraz najczęściej karty międzynarodowych systemów płatniczych. Na bankomatach tych przyklejony jest symbol danego systemu międzynarodowego. W rzeczywistości więc klient PKO BP, banku, który jest posiadaczem największej liczby „elektronicznych kasjerów”, wca-

le nie jest w sytuacji uprzywilejowanej.

Osoba posługująca się kartą logo Visa lub EuroPay/MasterCard ma do swojej dyspozycji około 2,5 tysiąca bankomatów.

Za korzystanie z bankomatu, który należy do wydawcy karty, nie trzeba nic płacić. Pobieranie gotówki z bankomatów innych banków kosztuje. Ile? Opłaty są zróżnicowane. Jeżeli wypłacimy pieniądze z bankomatu, który należy do PKO SA przy pomocy karty Maestro - nie poniesiemy żadnych opłat. Jeżeli posłużymy się tą kartą w bankomacie należącym do EuroNetu, to zapłacimy prowizję 2,5 proc. (nie mniej jednak niż 4 zł). Jedynie Citibank nie pobiera żadnej opłaty za korzystanie z różnych bankomatów (dotyczy to tzw. Citicard).

Bank PKO SA posiada około 600 bankomatów. Urządzenia te akceptują karty Eurokonta (Maestro, Eurokarty, Visa, Sencarti). EuroNet posiada około 500 bankomatów, Bank Śląski - około 320.

Marian Balcerowski

Życie ze wspomaganiami

Co roku mieszkańcom Pomorza wszczepia się około 500 rozruszników serca. Biorąc pod uwagę panującą u nas epidemię chorób układu krążenia, prawdopodobnie potrzeba będzie ich jeszcze więcej. Zdrowie i życie wielu ludzi zależy więc od sprawności maszyn. A te nie zawsze dobrze pełnią swe zadanie.

Serce prawidłowo pracuje, gdy dobrze funkcjonuje precyzyjny system impulsów elektrycznych, które prowadzą do kurczenia się mięśni i pompowania krwi. Do zaburzeń przewodzenia impulsów może dojść pod wpływem choroby wieńcowej serca, nadciśnienia tętniczego, choroby niedokrwiennej, ostrego zapalenia osierdzia, a także przy różnych wadach serca.

Często występującym zaburzeniem jest tak zwany blok serca, spowodowany upośledzeniem przewodzenia impulsów. Skurcze serca mogą być wówczas zbyt rzadkie. W takich przypadkach dla wielu chorych jedyną możliwością, aby mogli nor-

niu miejscowym, a chory musi pozostać na oddziale szpitalnym 2-3 dni. Obecnie takie operacje przeprowadza się w 52 ośrodkach kardiologicznych w kraju.

W stanach ostrych, między innymi podczas zawału, stymulacja serca jest czasowa, a rozrusznik znajduje się poza organizmem, na przykład przypięty na przegubie ręki. W przypadkach, gdy stymulacja musi być stała, rozrusznik wszczepia się w skórę, najczęściej pod obojczykiem lub na brzuchu, a elektrodę zakłada się przez żyłę, w zależności od wskazań: w prawym przedsionku lub w prawej komorze serca albo w obu jednocześnie. Przy zaburzeniach przewodzenia elektroda jest umieszczana w komorze, a przy „awarii” węzła zatokowego - zwykle w przedsionku.

Chociaż w ciągu ostatnich dziesięciu lat liczba wszczepień rozruszników w Polsce wzrosła trzykrotnie, ciągle jeszcze nie nadążamy za innymi krajami. W Niemczech i we Francji takich zabiegów przeprowadza się dwa razy tyle co u nas.

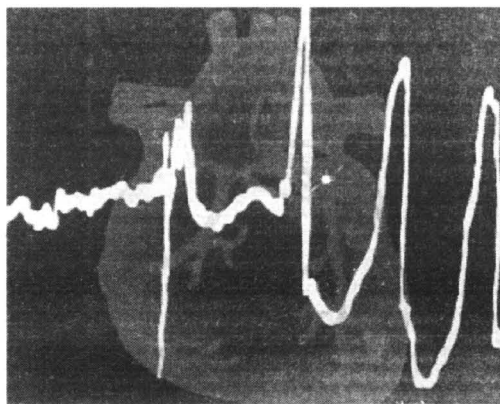

malnie funkcjonować, a nawet żyć, staje się rozrusznik - urządzenie do stymulacji elektrycznej serca, który przejmuje funkcjonowanie uszkodzonego naturalnego systemu.

Wszczepienie rozrusznika pod skórę nie jest zbyt skomplikowane. Wykonuje się je w znieczule-

niu. Na szczęście, z użycia powoli wychodzą przestarzałe stymulatory serca VVI, które powodowały różne niedogodności u chorych, między innymi nieprzyjemne migołanie przedsionków, a także mogły nasilić objawy niewydolności krążenia.

Do niedawna jednak tylko takie były u nas dostępne.

cd. na str. 4

Potężny huk wyrwał ze snu mieszkańców dużego bloku w niemałym mieście pomorskim. Poleciały wszystkie szyby.

W samochodach zaparkowanych przed domem włączyły się alarmy.

Helena T. wyjrzała na zewnątrz i zobaczyła, że na trawniku leżą garnki i rozmaity sprzęt kuchenny, a z mieszkania położonego niżej wiatr wywiewa postrzępione firanki.

Lokatorzy w nocnych strojach wylegli na klatkę schodową. Tylko drzwi mieszkania nr 12 pozostały zamknięte.

DO NIEBA W TOWARZYSTWIE...

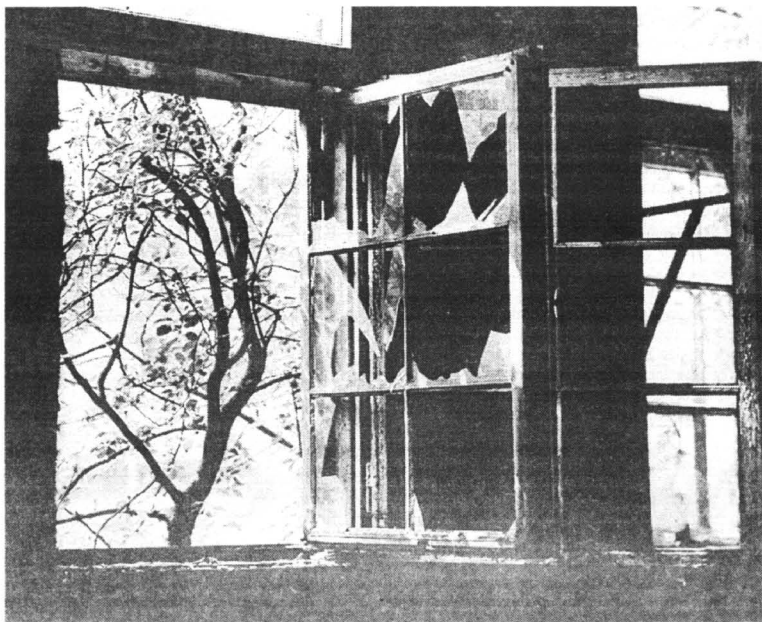

Dariusz H. zastukał. Po 2-3 minutach Stefan O. otworzył drzwi. Włosy miał zjeżone, częściowo jakby stopione. Powiedział, że nie wie dlaczego doszło do niego do wybuchu gazu. Spał. Obudził go huk i ból. Palily mu się włosy i ubranie. Włożył głowę pod kran i ugasił ogień. Ma poparzone ręce i twarz. W domu był sam.

Przybyło pogotowie gazowe, policja i karetka lekarska. Pracownicy gazowni stwierdzili, że instalacja jest sprawna i nie uszkodzona. Przypuszczali, że O. zostawił

na kuchence czajnik z wodą, która gotując się, zalała płomień i gaz zaczął się ulatniać. Do wybuchu mogło dojść np. w momencie włączenia się lub wyłączenia lodówki.

Dariusz H. tymczasem przyglądał się drzwiom od kuchni sąsiada. Zostały oklejone od środka szeroką taśmą - jakby ktoś chciał je uszczelnić. Dariusz H. pomyślał, że taśmę mógł przykleić tylko O. znajdujący się w kuchni i że w takim razie nie był to przypadkowy wybuch, a próba samobójstwa.

Żona niedozległego nieboszczyka pojawiła się w domu o godz.

9.00. Wyjaśniła, że spała u koleżanki, ale nie chciała podać jej adresu. Młodsza córeczka wyjechała z babcią do krewnych za granicę. Jeszcze nie wróciły. Starsza, 10-letnia, za zgodą ojca nocowała u kuzynki. W ten sposób O. został w domu sam. Monika O. nie uprzedziła męża, że nie wróci na noc do domu. Pytana w tej sprawie odrzekła, że jest dorosła i nie musi się nikomu spowiadać.

Sąsiedzi poinformowali policję, że O. byli początkowo idealną rodziną. On wzorowym mężem i ojcem.

cd. na str. 4



Barbara Hucińska
Autoryzowany Dealer



KÄRCHER

OFERUJE UNIERSALNE URZĄDZENIA CZYSZĄCZE

LEASING

Zapewniamy miłą obsługę.

- bezpłatną prezentację,

- serwis wiodący na terenie

Polski Północnej,

- możliwość zakupu na raty i w leasingu.

- dowóz urządzenia do klienta gratis

RATY

Zapraszamy do odwiedzenia Targów Motoexpo do hali nr 01, stoisko nr 15



SALON SPRZEDAŻY I SERWIS:

80-309 Gdansk-Oliwa, ul. Girnowaldzka 481,

tel. fax (058) 552 12 89

e-mail: Hucińska.kar@waw.pl

PUNKTY SPRZEDAŻY:

Starogard Gdański: MOTOBYT, ul. gen. Hallera 19 A,

tel. (058) 562 21 65, fax 562 26 50

Gdynia: AUTO-MOTO-SKLEP, ul. Powstańca styczniowego 23,

tel. (058) 622 35 69

3001700001



Kulikowski

Autoryzowany Dealer Volkswagen

Gdynia ul. Morska 314
tel. 663-99-98

promocja

wielkie obniżki cen...zadzwoń

29/16

Rekomendujemy

Shell

Volkswagen.
Wiesz, co masz.

Życie ze wspomagananiem

cd. ze str. 3

Ze względu na wysokie koszty, tylko około 20 procent wszczepień stanowią rozruszniki bardziej nowoczesne (tak zwane dwujamowe). Takie nowoczesne stymulatory są sterowane rytmem pracy serca pacjenta. Pracują niejako na ządanie - jeżeli liczba skurczów bardzo spada, rozrusznik spada, rozrusznik sam się wyląca. Inne działają także wówczas, gdy tętno pacjenta wzrasta w wyniku wysiłku i są na tyle inteligentne, że wiedzą, kiedy mają się wyłączyć. Dostosowane są do zmian w tętnie człowieka.

Najbardziej nowoczesne rodzaje rozruszników to defibrilatory, które dostosowują się same przy częstoskurczu napaadowym. Jest to prawdziwa rewolucja w sprzęcie medycznym. Takie rozruszniki są coraz częściej używane na świecie. U nas zaczęło się wszczepiać dopiero dwa lata temu. Ze względu na skomplikowane zabiegi oraz koszty, wykonuje się je dopiero w trzech ośrodkach w kraju. Na

razie nosi je jedynie kilkudziesięciu Polaków. Przy odpowiednich środkach finansowych, kardiowertery-defibrilatory będą na pewno przyszłością kardiologii.

• Życie z rozrusznikiem serca nie musi być uciążliwe, chociaż podlega pewnym ograniczeniom. Czas pracy rozrusznika, który wykorzystuje baterie litowe, wynosi 8-10 lat. Kiedy baterie zaczynają się wyczerpywać, spada liczba wysyłanych bodźców - jest ich

na przykład 52-54 zamiast 60 (wykazuje to badanie EKG). Jest to sygnał do wymiany baterii.

Gdy dojdzie do ostrych zaburzeń pracy serca trzeba wymienić rozrusznik.

Kardiolo-

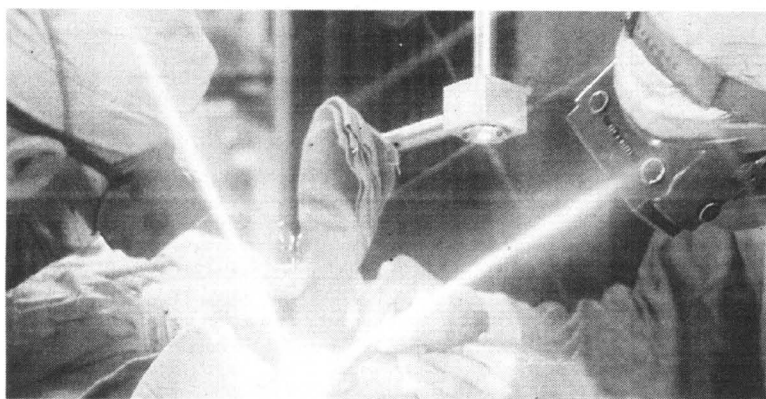

Do zabiegów na sercu z coraz lepszym skutkiem używa się lasera

Uprawnienia niepełnosprawnych

Czas pracy osoby niepełnosprawnej nie może przekraczać 8 godzin dziennie i 40 godzin tygodniowo, chyba że na wniosek pracownika lekarz sprawujący nad nim opiekę wyrazi zgodę na jego przedłużenie.

Osoby niepełnosprawne zaliczane do I lub II grupy inwalidztwa nie powinny pracować dłużej niż 7 godzin dziennie i 35 godzin tygodniowo, chyba że na wniosek pracownika, lekarz sprawujący nad nim opiekę wyrazi zgodę na jego przedłużenie. Niepełnosprawnych nie można zatrudniać w porze nocnej. Do czasu pracy osoby niepełnosprawnej wlicza się 30-minutową przerwę na wypoczynek lub gimnastykę usprawniającą. Natomiast skrócenie czasu pracy nie może powodować obniżenia wysokości wynagrodzenia. Osoba, z I lub II grupą inwalidztwa nabywa, po roku od zaliczenia jej do jednej z tych grup, prawo do dodatkowego urlopu wypoczynkowego, w wymiarze 10 dni roboczych rocznie, przy czym nie przysługuje on osobie, która posiada prawo do urlopu wypoczynkowego dłuższego niż 26 dni. Z kolei zakład pracy zobowiązany jest, nie częściej niż raz w roku, na wniosek lekarza, zwolnić od pracy z zachowaniem prawa do wynagrodzenia osobę niepełnosprawną skierowaną na turnus rehabilitacyjny. Jest także zobowiązany zwolnić niepełnosprawnego od

pracy, z zachowaniem prawa do wynagrodzenia, w celu wykonania przez niego badań specjalistycznych, zabiegów leczniczych lub napraw, jeśli czynności te nie mogą być wykonane poza godzinami pracy. Natomiast obiekty i pomieszczenia zakładu pracy powinny odpowiadać przepisom i normom, a także uwzględniać potrzeby niepełnosprawnych pracowników w zakresie dostępnosci do nich, a pomieszczenia sanitarno - higieniczne i ciągi komunikacyjne powinny posiadać dodatkowe oprzyrządowanie. Zakład powinien także zapewnić niepełnosprawnemu pracownikowi podstawową i specjalistyczną opiekę medyczną, poradnictwo i usługi rehabilitacyjne.

Oprac. B.L.

Nowe wzory deklaracji

Obowiązuje nowe rozporządzenie ministra pracy i polityki socjalnej z dnia 12 listopada 1998 r. w sprawie wzorów deklaracji składanych Zarządowi Państwowego Funduszu Rehabilitacji Osób Niepełnosprawnych przez pracodawców zobowiązanych do wplacania na ten fundusz. Wzory miesięcznych deklaracji DEK-1 dla pracodawców zatrudniających co naj-

mniej 25 pracowników i DEK-II dla prowadzących zakłady pracy chronionej oraz rocznych deklaracji DEK-R-I i DEK-R-II, a także DEK-W dla pracodawców, którzy nie wydzilieli lub nie zorganizowali stanowiska pracy dla pracownika, który w wyniku wypadku przy pracy albo choroby zawodowej utracił możliwość zajmowania dotychczasowego stanowiska pracy.

(INFOR)

Lepsza niż rentgen

Badanie USG spełnia istotną rolę, umożliwiając wykrycie wczesnych postaci raka piersi. Podstawowym badaniem w diagnostyce chorób sutka, w tym raka, jest mammografia. Może ona jednak nie uwidocznić zmian rakowych u kobiet z dużą zawartością tkanki gruczołowej w piersi. Badanie USG sutka (sonomammografia) nie posiada wyżej wspomnianych wad. Poza pełnym bezpieczeństwem dla badanych kobiet pozwala stwierdzić rodzaj klinicznej zmiany w piersi. Pod kontrolą obrazu USG można wykonać biopsję diagnostyczną.

Sonomammografia pozwala również ocenić uciążliwość nieprawidłowych lub podejrzanych zmian w piersiach za pomocą techniki kolorowego Dopplera oraz na zastosowanie tzw. ultrasonograficznych środków kontrastujących, w celu lepszej oceny tegoż uciążlenia.

cd. ze str. 3

Stopniowo jednak pojawiały się rysy na tym obrazku.

- Pół roku temu na pytanie mojej siostry, kiedy Monika wróci z zagranicy, odpowiedział, że już chyba w ogóle do niego nie wróci.

- On dużo czasu spędzał w piwnicy. Jego żona mówiła, że robił tam sobie pętlę, bo chciał się powiesić. Na suficie miał oczko zrobione ze sznura, przez które chciał przerzucić pętlę.

Tak mówili sąsiedzi.

Dwa dni przed wybuchem gazu rodzinę O. odwiedził ojczym Stefana z żoną.

- Synowa powiedziała w trakcie rozmowy, że ona może żyć w trójkącie, na to on zapomniał, czy ma sobie odebrać życie, bo on nie potrafi.

Kiedy wychodziliśmy, syn powiedział do matki:

- Chyba już się więcej nie zobaczymy.

Nie wzięliśmy tego serio. Synowa ma kochanka - jakiegoś Marka. Straszyla starszą wnuczkę, że Marek pośle jej ojca do kryminału.

Stefan O. potwierdził w końcu, że tamtej nocy postanowił definitywnie rozstać się z życiem. Nie widział wyjścia z sytuacji. Monikę poznał, kiedy był uczniem szkoły zawodowej.

Do nieba w towarzystwie...

wej. Ona była dwa lata młodsza. Zamieszkała razem - przy aprobacie jej matki, a sprzeciwie jego rodzicielki oraz ojczyma. Niechęć jego rodziny przeszła dopiero po 10 latach, kiedy starsza córka miała już 4 lata. Dopiero wtedy zalegalizowali swój związek. Dla niego życie bez Moniki nie ma sensu. Ona zaś związała się z tym Markiem i wystąpiła o rozwód.

Po tygodniowym pobycie w szpitalu, Stefan O. napisał do prokuratora, że odwołuje oznaczenia. Nie zamierzał otuć się gazem. To Marek z Moniką chcieli popełnić zbrodnię, pozorując jego samobójstwo. Zakradli się do mieszkania i wykorzystując jego sen, odkreślił kurki z gazem. To oni przyczepili te taśmy przy futrynie. W pierwszym momencie przyznał się do próby samobójstwa, bo chciał ochronić przed odpowiedzialnością Monikę. Teraz jednak doszedł do wniosku, że nie zasługuje na to.

Gdyby niewierna żona i jej amant spędzili fatalną noc razem, zapewne znaleźliby się po owym liście do prokuratora w bardzo trudnej sytuacji. Tak się jednak zdarzyło, że dwa dni wcześniej pokłócili się.

Następnego dnia Marek starał się skontaktować z Moniką telefonicznie w miejscu jej pracy. Usłyszał, że już wyszła, co go zdenerwowało do tego stopnia, że poszedł do pewnego lokalu. Topił swe smutki w alkoholu aż do poranka.

Alibi Marka było tzw. żelazne. Personal lokalu doskonale zapamiętał gościa, który przez całą noc samotnie tkwił przy stoliku zalewając robaka. Monika zdecydowała się ujawnić koleżankę i ta przyznała, że udziela jej od czasu do czasu gościny, kiedy pani O. ma dosyć obu mężczyzn swego życia. Tak właśnie było tamtej nocy. Stefan O. uważał się za pokrzywdzonego i z dużym zdziwieniem przyjął informację, iż stanie przed sądem w charakterze oskarżonego. Mianowicie, przy okazji wybuchu, stworzył się stan zagrożenia życia dla wszystkich mieszkających w bloku lokatorów, nie wspominając o ich mieniu.

Obywatel w naszym kraju może popełnić samobójstwo, jeśli najdzie go taka ochota, ale nie może narażać innych obywateli na to, aby mu w tej ostatniej podróży ewentualnie towarzyszyli. W dodatku bez pytania ich o zgodę. To, oczywiście - i niestety - tylko teoria...

K.

Scenariusz z reguły jest następujący: Telefonistka po wyrecytowaniu radosnej nowiny zaprasza na prezentację i po odbiorze nagrody. Ponadto doradza, aby zabrać ze sobą zabezpieczenie finansowe w wysokości ok. 1 tysiąca złotych, na wypadek, gdyby coś spodobało się nam z ofert firmy. Oczywiście nie przegapimy takiej okazji i udajemy się pod wskazany adres. A atmosfera podczas prezentacji jest gorąca. Przy kawie i dźwiękach muzyki młody mężczyzna rozłącza przed nami wizję spędzenia wakacji na najpiękniejszej wyspie świata. Odnosimy wrażenie, że jesteśmy bardzo ważnymi osobami dla firmy. Nie pytamy o szczegóły, chcemy jak najszybciej podzielić się swoim szczęściem z rodziną i znajomymi. Prezenter proponuje przy okazji wykup karty członka klubu wakacyjnego. Zapewnia przy tym, że jeśli podpiszemy umowę tego samego dnia otrzymamy 25 proc. zniżki. Bez większego zastanowienia podpisujemy umowę i wpłacamy zaliczkę. Pozostałą kwotę będziemy mogli wpłacić w kilku ratach. Pod koniec trzygodzinnego spotkania przypomnieliśmy sobie o wygranej wycieczce. Na naszą prośbę otrzymaliśmy kartę z gratulacjami firmy.

„Wygrali Państwo wycieczkę do Hiszpanii! Spośród wielu tysięcy ankiet wylosowaliśmy dziesięć i los sprawił, że znaleźliście się w gronie szczęśliwców. Nagroda jest do odebrania w siedzibie naszej firmy!” - ta wspaniała wiadomość obwieszczona przez telefonistkę sprawia, że czujemy się wybrańcami świata. Czy na pewno?

CO TO TIMESHARING

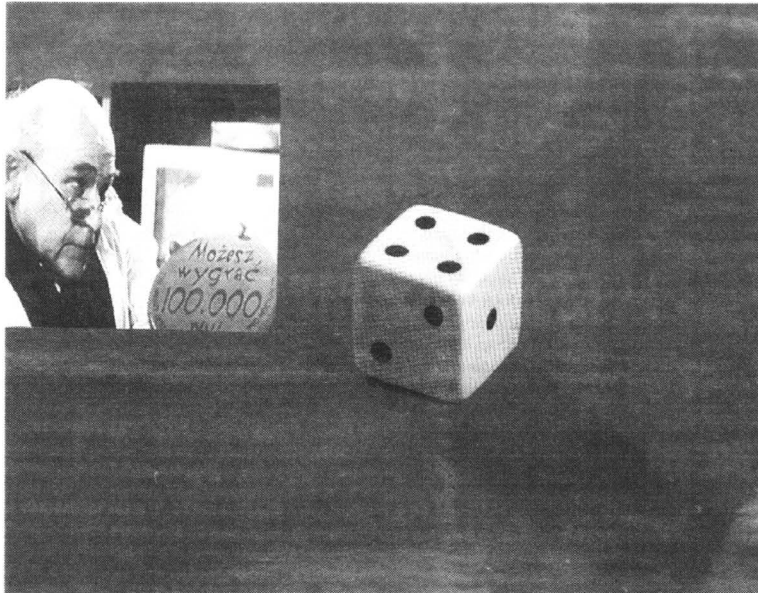

Do domu wróciłem zmęczony, ale jednocześnie dumny z siebie, że „robiliśmy świetny interes”. Radość nie trwa jednak długo. Stępując w domu dokładnie umowę, nie mieliśmy żadnych złudzeń - zostaliśmy oszukani. Postanowienia umowy diametralnie różniły się od zapewnień prezentera. Ponadto regulamin klubu, który otrzymaliśmy dopiero po podpisaniu umowy zawierał klauzule niekorzystne dla nas. 20 tysięcy marek, jakie zobowiązaliśmy się zapłacić to tylko opłata za kartę członkowską klubu wakacyjnego i prawo korzystania przez tydzień w roku z jakiegoś nie do końca określonego apartamentu. Koszty związane z pobytom za granicą obciążają nas dodatkowo. Firma zastrzegła w umowie, że klient może odstąpić od umowy w terminie 3 dni od jej podpisania. Odstąpienie jednak będzie skuteczne po uiszczeniu 25 proc. sumy członkowskiej (kara umowna). Dlaczego podpisaliśmy tak niekorzystną umowę? Ilu z nas zadaje sobie to pytanie...

W Polsce działa kilka spółek oferujących wczas w systemie RCI - Międzynarodowego Konsorcjum Kurortów. Spółki te nie należą do Polskiej Izby Turystyki, nie reklamują się w prasie. Klienci pozyskiwani są przez ankietatorów, którzy krążą po ulicach i zadają z pozoru blahe pytania dotyczące wakacji.

Federacja Konsumentów od paru lat ostrzega konsumentów przed tego typu firmami. Radzimy przed podpisaniem umowy dokładnie zapoznać się z jej treścią. Najlepiej „zabrać” wzorec umowy do domu i dokładnie przestudiować wszystkie postanowienia kontraktu. W przypadku pojawienia się wątpliwości proponujemy skontaktować się z prawnikiem. **cd. na str. 6**



WYŻSZA SZKOŁA ADMINISTRACJI I BIZNESU W GDYNI

*prowadzi zapisy
na dwusemestralne*

STUDIA PODYPLOMOWE
Z ZAKRESU

„ADMINISTRACJI I SAMORZĄDU
TERYTORYALNEGO”

**ROZPOCZĘCIE ZAJĘĆ
- MARZEC 1999 r.**

Szczegółowych informacji udziela Dziekanat
Wydziału Zarządzania i Marketingu
81-303 Gdynia, ul. Kielecka 7,
tel. (058) 661 28 00

29/11/290002



WYŻSZA SZKOŁA ADMINISTRACJI I BIZNESU W GDYNI

- przyjmuje kandydatów

NA STUDIA ZAOCZNE

Nauka w WSAiB trwa 3 lata

**ABSOLWENT UZYSKUJE DYPLOM UKOŃCZENIA
STUDIÓW WYŻSZYCH Z TYTUŁEM LICENCJATA**

Zajęcia prowadzone są na Wydziale Zarządzania i Marketingu
w następujących specjalnościach:

* marketing * zarządzanie gospodarcze * zarządzanie finansami

Studia odbywają się w systemie zjazdów, co dwa tygodnie
w soboty i niedziele.

Rozpoczęcie roku akademickiego - luty/marzec '99.
Liczba miejsc ograniczona.

Wszelkich informacji udziela
Dziekanat Uczelni
81-303 Gdynia, ul. Kielecka 7,
tel. (058) 661 28 00, fax (058) 621 12 70

29/11/290002

Poradnia działa!

Od początku br. ważyły się losy Poradni Mukowicydozy (ciężka choroba genetyczna, prowadząca do marskości wątroby), działającej przy Specjalistycznym ZOZ nad Matką i Dzieckiem w Gdańsku - Oliwie. W walkę o utrzymanie ośrodka zaangażowało się wiele osób, które swymi konsekwentnymi naciskami, apelami i petycjami doprowadziły do szczęśliwego zakończenia tejże sprawy.

- Dzięki ruchowi rodziców chorych dzieci, członków oddziału terenowego Polskiego Towarzystwa Walki z Mukowicydozą, udało się przekonać odpowiednie czynniki, iż poradnia jest niezbędna. Ośrodek będzie funkcjonował tak, jak dotychczas! - informuje Krystyna Bartnicka - Trawińska, szefowa gdańskiej placówki. **R.W.**

W dniach 5-7 lutego 1999 roku, w prawdziwie zimowej aurze, odbył się pod patronatem prasowym Wydawnictwa Pomorskiego i patronatem starosty starogardzkiego, III Ogólnopolski Zimowy Spływ Kajakowy im. Bolesława Białkowskiego na Wdzie. Specjalnie dla Czytelników „Dziennika Pomorskiego” przedstawiamy krótką relację z tego wydarzenia.

ZIMOWA WDA

S pływ zorganizowany przez dwa przyjaźnione kluby ze Świecia i z Czarnej Wody, już w trzeciej edycji stał się największą tego typu zimową imprezą w Polsce. Przypomnijmy, że w pierwszym, w 1997 roku udział wzięło ok. 40, a rok później niespodziewanie już - 114 wodniaków. Zainteresowanie tegorocznym okazało się kolejną niespodzianką i spowodowało niemały kłopot organizatorom. Już na początku stycznia br. lista uczestników została zamknięta po przekroczeniu liczby 140. Gdy po tym terminie zaczęli się zgłaszać kolejni chętni, trzeba było, z wielką przykrością, odmawiać

Na zimowym szlaku

Jak na zimowy spływ przystało, ku szczęściu organizatorów, tego dnia na trasie Bąk - Wojtał był i śnieg, i mróz. W drugim etapie, z Wojtała do Czarnej Wody płynęło się wśród drzew gęsto porastających brzegi rzeki. Silny wiatr i padający w nocy śnieg sprawił, że pnie i gałęzie oblepione były śniegiem tylko z jednej strony, co spowodowało, że płynąc z nurtem czuło się jakby w białym tunelu. Po obejrzeniu się za siebie czar przyskał, wszystko było szare i brązowe. Ostatniego dnia, w niedzielę, pomimo lekkiego mrozu w Zimnych Zdrojach (gdzie kończył się spływ), kajakarze mogli w pięk-



przyjścia (w sumie ponad 70 osobom). Cieszy fakt, że jest coraz więcej ludzi chętnych do aktywnego wypoczynku, nawet zimową porą, czasem w mało sprzyjających warunkach. Wielu jest takich, którzy właśnie na Wdzie postanawiają zapoczątkować swoje zimowe przygody w kajaku.

Jaka na jutro prognoza?

Jeszcze dzień przed rozpoczęciem imprezy niewiele wskazywało na to, że i w tym roku Kociewie zaprezentuje się, przybyłym z różnych stron Polski, zimowym pięknem. W czwartek, 4 lutego, padał deszcz i wiał silny wiatr. Wieczorem tego dnia w Szkole Podstawowej z Czarnej Wodzie, która na cztery dni stała się bardzo gościnną i wygodną bazą, usłyszeć można było wesołe śpiewy. Pomimo niepogody nastroje wszystkim dopisywały.

Następnego dnia rano o godz. 10.30 burmistrz miasta Czarna Woda, Jan Grzonka dokonał uroczystego otwarcia prawdziwie zimowego spływu. Życzenia wspaniałej zabawy złożyli starosta starogardzki, Andrzej Grzyb i wicestarosta, Wiesław Lica. O bezpieczeństwie na wodzie przypomnieli wszystkim wiceprezes Polskiego Związku Kajakowego ds. Upowszechniania Kajakarstwa, Krzysztof Książek.

nym słońcu opalić pobladłe od lata policzki i nosy. Jednym słowem i tym razem kociewska zima nie zawiodła.

Ładowe i wodne zmagania

Nie zawiedli także wodniacy, którzy chętnie i licznie uczestniczyli we wszystkich przygotowanych konkurencjach sportowych tj. w zawodach kreglarskich, turnieju unihokeja, w którym udział wzięło sześć 5-osobowych ekip z różnych klubów oraz w 5-kilometrowym wyścigu kajakowym na trasie II etapu Wieck - Cz. Woda.

Najlepsze wyniki uzyskali:

- w turnieju kreglarskim, wśród mężczyzn Tomasz Bartoszewicz (Cz. Woda), wśród kobiet Anna Kulik (Kwidzyn),
- w turnieju unihokeja zwyciężyła drużyna UKS „Wda” z Cz. Wody,
- wyścig kajakowy rozegrany został z podziałem na trzy kategorie: „dwójki męskie” - gdzie najszybszymi okazali się Waldemar Tomasiński i Jan Łucki z klubu „Delfin” Gdynia, „miksły” - pierwsze miejsce wywalczyła para Grzegorz Nowak i Anna Kulik, „jedyńka męska” - w tej kategorii niepokonanym okazał się Krzysztof Sikora z UKS „Wda”, aż o minutę wyprzedzając następnego zawodnika.

Podczas imprezy prowadzona była klasyfikacja klubowa.

cd. na str. 32

Co to timesharing

cd. ze str. 5

Federacja Konsumentów służy również pomocą - trzeba o tym pamiętać przed zawarciem umowy i wpłaceniem pieniędzy. Po zawarciu umowy bardzo trudno rozwiązać umowę, ponieważ generalnie firma nie wyraża na to zgody.

Z reguły konsument ma prawo odstąpić od umowy w terminie 3 dni, ale wiąże się to z poważnymi konsekwencjami finansowymi.

Jeżeli konsument nie odstąpi od umowy i będzie chciał być członkiem klubu wakacyjnego, powinien mieć świadomość, że jako użytkownik nieruchomości będzie ponosił dodatkowe koszty związane z zarządzaniem apartamentem, obsługą administracyjną, doradcz-

twem prawnym, ubezpieczeniem, remontami i konserwacjami nieruchomości, a także będzie obowiązany płacić podatki. Koszty dojazdów i wyżywienia, a także ubezpieczenia dot. wyjazdu obciążają bezpośrednio klienta.

W polskim ustawodawstwie brak przepisów regulujących zawieranie umów o timesharing. Wskazać trzeba, iż Komisja Kodyfikacyjna Prawa Cywilnego przygotowała projekt ustawy o timesharingu. Należy zatem mieć nadzieję, że wkrótce stanie się on obowiązującym prawem i konsument będzie realnie chroniony niniejszą ustawą.

Regina Domurad
przy wsparciu
Fundacji Bankowej
im. L. Kronenberga

cd. ze str. 1

O wypowiedź na ten temat poprosiliśmy pana Jerzego Sieńczaka, Rzecznika Praw Ucznia przy Centrum Edukacji Nauczycieli w Gdańsku.

- Poniżanie uczniów, obrażanie ich jest w szkołach dość częstym zjawiskiem. Należałoby zadać pytanie, co zrobiliby nauczyciele, gdyby ktoś dorosły powiedział im, że są „tępi”, „glupkowaci”, „nadają się do obory”, że „jedyną szansą dla nich w życiu jest korzystnie wyjść za mąż” - mówi pan Jerzy Sieńczak. - Nie trzeba znowu aż tak bardzo się natrudzić, by znaleźć przykłady na obraźliwe traktowanie uczniów. Wystarczy własne „podwórko”. Nauczycielka w jednej z klas pierwszych, w szkole podstawowej, zwraca się do uczennicy czytającej zadany fragment z elementarza:

- Czytaś, jakbyś siedziała na kiblu.
- Inny przykład. Ta sama nauczycielka

Często w praktyce wygląda to tak, że nauczyciele nagminnie obrażają uczniów, zwracając się do nich słowami powszechnie uznawanymi za obraźliwe lub wręcz wulgarnie. Stały repertuar to: „osioł”, „baran”, „glupia krowa”, „tępak”. Uczniowie ośmieszani są wobec innych. Publicznie poruszane są sprawy dotyczące ich życia prywatnego. Często stosuje się praktyki wymuszające doniesienie. Nauczyciele stawiają oceny negatywne nie za brak wiedzy, lecz za złe sprawowanie, co jest sprzeczne z prawem oświatowym. Stosują zasadę odpowiedzialności zbiorowej.

Zdarzają się przypadki naruszania nieetykalności cielesnej. W ciągu ostatnich dwóch lat Rzecznik Praw Ucznia powiadomiony był o pięciu takich przypadkach na terenie naszego województwa.

- To tylko te „przypadki”, które wyszły na jaw. Nie będę ukrywał, że istnieje też

Poniżej szelek

pod koniec prowadzonej przez siebie lekcji daje się ponieść emocjom. Do źle zachowujących się uczniów zwraca się z krytyką:

- Jeśli się nie uspokojisz, wyrzucę was na zbity łeb!

To tylko jeden z drobnych fragmentów „zdarzeń” szkolnej, codziennej rzeczywistości.

Spółeczność międzynarodowa uchwaliła, że dzieci (osoby poniżej osiemnastego roku życia) powinny być (ze względu na swą niedojrzałość i słabość wobec świata dorosłych) chronione szczególnie. W 1989 r. Zgromadzenie Ogólne ONZ uchwaliło jednomyślnie Konwencję Praw Dziecka. Polska ratyfikowała ją w 1991 r. W kilku artykułach odnosi się ona do sytuacji dziecka będącego w instytucji, placówce oświatowej lub wychowawczej.

Artykuł 28, pkt 2 zobowiązuje państwa - strony do przestrzegania zasady, według której dyscyplina szkolna powinna być realizowana w sposób zgodny z zapisami konwencji i szanująca „ludzka godność dziecka”. Artykuł 19 mówi o prawie dziecka do ochrony przed naruszeniem nieetykalności fizycznej i znęcaniem się, także psychicznym.

Artykuł 4 Ustawy o systemie oświaty z 1991 r. mówi o tym, że obowiązkiem nauczyciela jest dbałość o życie, zdrowie, bezpieczeństwo dzieci i poszanowanie ich godności. Na mocy zarządzenia MEN opracowany został Ramowy Statut Szkół Publicznych. W punkcie mówiącym o prawach ucznia można znaleźć sformułowanie o „zyciowym, podmiotowym traktowaniu ucznia w procesie dydaktyczno-wychowawczym”.

tzw. „ciemna liczba” zdarzeń tego typu.

Zdaniem rzecznika, wielu nauczycieli narusza prawa ucznia, co nie znaczy, że wszyscy. Dlaczego niektórzy nauczyciele stosują wobec swoich wychowanków metody „poniżej pasa”, albo jak to niektórzy określają, jako że chodzi o działwę - „poniżej szelek”?

Odpowiedzi jest kilka. Powielają własne doświadczenia ze szkoły, uważają, że w ten sposób utrwalają swój autorytet (choć jest wręcz przeciwnie). Prześreganie praw człowieka (ucznia), to wytyczenie granic wiedzy - mało kto lubi, gdy ktoś lub ktoś ogranicza mu władzę. Powodem takich zachowań bywa też zły humor nauczyciela lub czynniki osobowościowe (autorytaryzm).

Przestrzeganie praw ucznia nie należy mylić z modnym sformułowaniem „szkoły bezstresowej”. To nie anarchia, brak dyscypliny, pełen luz. Jest to wytyczenie pewnych reguł gry, które dają uczniom pewność i bezpieczeństwo. Na ich ustalenie powinni mieć wpływ zarówno nauczyciele, jak i uczniowie, a także rodzice. Zazwyczaj w szkole jest tak, że gdy uczeń coś „zmaluje”, wzywa się rodziców, obrniża ocenę z zachowania lub usuwu ucznia ze szkoły. Rzadko wyciąga się wnioski z sytuacji, gdy wina jest po stronie nauczyciela.

Każdy, kto podejmuje pracę w szkole, winien zdawać sobie sprawę, że jest ona niezwykle ciężka i nisko płatna. Jest to wybór dorosłego człowieka. Uczeń takiego wyboru nie ma - musi chodzić do szkoły.

T.
Rys. „Politik”

- Panie prezesie, proszę o krótką charakterystykę wizerunku portu gdyńskiego.

- 1997 rok należał do rekordowych w ostatnim dziesięcioleciu pod względem obrotów towarowych i zysków. Ze względu na zmniejszenie dynamiki obrotów polskiego handlu zagranicznego drogą morską i osłabienie popytu na Dalekim Wschodzie, zmalały obroty praktycznie wszystkich grup towarowych. Za 11 miesięcy 1998 roku przeładowano ogółem 6914 tys. ton, z tego: węgiel - 1667, ruda - 57, zboże - 380, drewno - 7, ropa - 379, inne masowe - 538, drobnica - 3886. Jedynie w przeładunkach kontenerów odnotowaliśmy około 20-procentowy przyrost przeładunków w przeliczeniu na standardowe pojemniki. Wszystko to wpłynęło niekorzystnie na wyniki ekonomiczne portu gdyńskiego w porównaniu do roku ubiegłego. Jednakże wynik ekonomiczny działalności gospodarczej spółki Port Gdynia Holding S.A. i całej grupy kapitałowej będzie relatywnie dobry i rok zamknijemy nie najmniejszym zyskiem - za 11 miesięcy ub.r. zysk brutto holdingu wyniósł 32 136 tys. zł, zysk netto - 15 615 tys. zł. Przychody holdingu z działalności gospodarczej za 11 miesięcy 1998 roku wyniosły 642 971 tys. zł.

Port gdyński kojarzony jest jako port drobnicowy i kontenerowy, zapewniający kontrahentom stałe połączenie z dużymi portami oceanicznymi siedem razy w tygodniu. W 1998 roku do portu gdyńskiego zawinęło 2891 statków. W naszym porcie przeładujemy ponad 90 proc. kontenerów dostarczanych do Polski drogą morską i opuszczających nasz kraj. Przez nasz port dociera do odbiorcy polskiego ponad 30 tys. samochodów osobowych i ciężarowych importowanych drogą morską. Jesteśmy właścicielem nowoczesnego terminalu pozwalającego na przeładunek i składowanie różnych gatunków zboża. W mniejszej skali niż inne polskie porty przeładujemy węgiel i koks, paliwa płynne i inne ładunki masowe.

- Jaki będzie port gdyński po dokonaniu prywatyzacji?

- W roku 1998 rozpoczęliśmy proces prywatyzacji

Ogólne wyniki ekonomiczno-eksploatacyjne Grupy Kapitałowej Port Gdynia Holding S.A. wskazują, że w ubiegłym roku w terminalach portu gdyńskiego przeładowano o prawie 1,2 mln ton ładunków mniej niż w roku ubiegłym. Jednak pod względem ekonomiczno-finansowym rok ubiegły uznaje się za udany. Przychody z działalności gospodarczej przekroczyły 709 mln zł i były o ponad 85 proc. wyższe niż w roku 1997.

ROZMOWA Z JERZYM CZARTOWSKIM,
PREZESEM ZARZĄDU I DYREKTOREM NACZELNYM
SPÓŁKI PORT GDYNIA HOLDING S.A.

EFEKTYWNOŚĆ W PORCIE

pierwszej spółki - Portowego Zakładu Technicznego. Będzie to pierwsza sprywatyzowana spółka, w której sprzedamy 60-procentowy pakiet jej udziałów. Następne dwie spółki, to terminale: kontene-

ralistyczne, zwarte, mobilne terminale, które będą zajmować się poszczególnymi grupami ładunkowymi, będziemy mogli mówić o sprzedaży 100-procentowych udziałów w każdym z tych terminali.

tu o takich inwestorów, którzy zagwarantują mu przekroczenie owego wskaźnika 500 tys. ton. Wydaje się, że będzie to stosunkowo łatwe i że terminal ten będzie przynosił zyski.

„Jeśli do tych wszystkich

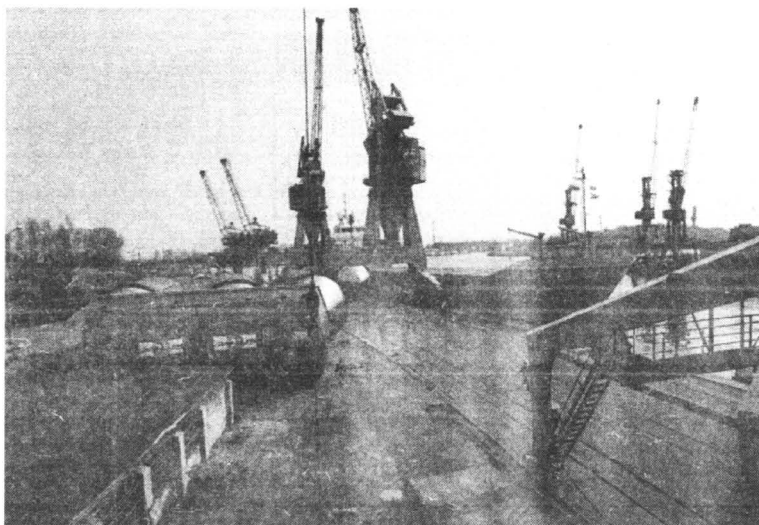

rowy i zbożowy. Pierwszy chcemy prywatyzować w oparciu o kapitał rozproszony, by zachować jego publiczny charakter. Chcemy, żeby inwestorzy, którzy będą angażować się w to przedsięwzięcie, mieli mniejsze pakiety udziałów, ale na tyle duże, by byli gotowi przyjąć do naszego portu. W przypadku terminalu kontenerowego przedsięwzięcia o dużym wskaźniku rentowności, mogącego realizować różnego rodzaju usługi, pragniemy zachować 40-procentowy pakiet. Dopiero, kiedy wykształcą się spe-

- W jaki sposób chcecie sprywatyzować terminal zbożowy?

- Co do prywatyzacji terminalu zbożowego, to mobilność jest duża, ale np. próg rentowności liczony w tonach - stosunkowo niewielki, bo ok. 500 tys. ton. W związku z sytuacją, a także z faktem, że w gdańskim porcie buduje się olbrzymi terminal zbożowy, chcemy właśnie z naszego stworzyć typowy, dedykowany dla jednego, dwóch lub trzech klientów terminal, który relatywnie szybko będzie można sprywatyzować w 100 proc. Chodzi nam

przedsięwzięć zastosować tzw. prywatyzację doktrynalną (tzn. taką, która jest celem samym w sobie), to oczywiście wszystkie procesy można by relatywnie szybko i łatwo zainicjować. Uważamy, że prywatyzacja jest ostatnim kluczowym elementem, umożliwiającym rozwój i zwiększenie efektywności ekonomicznej przedsiębiorstw. Dopiero wówczas, gdy sami nie jesteśmy w stanie poprzez procesy organizacyjne czy kapitałowe zwiększyć efektywności ekonomicznej naszych firm, następuje proces prywatyzacji. Nie możemy

takiego procesu przeprowadzić w stosunku np. do terminalu drobnicowego czy masowego, bo one są akurat w samym centrum przemian organizacyjnych i kapitałowych. Tam ów proces może nastąpić, jak sądzę, dopiero za dwa lata.

- Jakie inwestycje będą realizowane w tym roku?

- Mówiąc o prywatyzacji, trzeba pamiętać o sprawach bieżących. Budujemy grupę, która ma stymulować rozwój gospodarczy portu. Przewidujemy również inwestycje kapitałowe poza portem, by umożliwić one budowanie ładunków transportowych. Tu jednym z ostatnich efektów naszej ciężkiej pracy jest budowa centrum importowo-dystrybucyjnego owoców południowych, takich jak: banany, owoce cytrusowe czy też importowanych z krajów południowoamerykańskich do Polski w coraz większych ilościach np. jabłek i gruszek.

Ponieważ kryzys światowy dotyka i naszą gospodarkę, ten rok pod względem obrotów będzie gorszy niż 1998. Wypracowane przez ostatnie lata finanse pozwalają nam na inwestowanie w okresie dekonjunktury, by w przyszłości można było wykorzystać to, co w tym okresie zostanie zbudowane.

Mamy plany rozwoju nie tylko na najbliższy 1999 rok, ale sięgamy również myślą w XXI wiek. Służy temu rozbudowa i modernizacja terminalu kontenerowego, budowa nowych terminali masowych, utworzenie stanowiska ro-ro, wyznaczenie terenu pod centrum logistyczne. Oprócz przystąpienia do organizacyjnej restrukturyzacji terminali drobnicowego i masowego, przygotowaliśmy do prywatyzacji w roku przyszłym Bałtycki Terminal Kontenerowy i Bałtycki Terminal Zbożowy. Z posiadanych informacji, w przyszłym roku nastąpi realizacja ustawy o portach i przystaniach morskich, poprzez powołanie przez przyszłych właścicieli, Skarb Państwa i gminę Gdynia, nowego organizmu, tj. Zarządu Morskiego Portu Gdynia. Uważamy, iż idea ustawy jest, aby Zarząd Portu stwarzał warunki do rozwoju działalności gospodarczej, co w przypadku portu gdyńskiego dysponującego ograniczoną powierzchnią i zamkniętym akwatorium, ma ogromne znaczenie.

Konkurenci z szarej strefy

Prawie 13 mld zł rocznie - to suma podatków i składek ubezpieczeniowych nie zapłaconych przez osoby i firmy ukrywające przed fiskusem efekty swojej działalności handlowej i usługowej - wynika z najnowszych badań GUS. Szanse właścicieli sklepów, działających w zgodzie z przepisami podatkowymi i celnymi, maleją w konkurencji z handlowcami z szarej strefy, którym dodatkowe pieniądze pozwalają m.in. na obniżanie cen.

Walka z szarą strefą nie jest łatwa, ale też aktywność służb skarbowych, policji i lokalnych władz w tej mierze jest, delikatnie ujmując, niewielka. Pokątny handel kwitnie często pod bokiem komisariatów i nieopodal urzędów gminnych. Widać nie w pełni uświadamiamy sobie, że niniejsze obroty legalnie działających sklepów i przechwytywanie pieniędzy przez konkurentów z szarej strefy - to w efekcie strata także dla lokalnych budżetów. („Detal”)

- Z nieoficjalnych danych wiadomo też, że Pomorze należy do jednego z trzech rejonów Polski, gdzie szara strefa jest szczególnie duża i nie ma tendencji do zanikania.

Rosną wydatki na reklamę

Światowe wydatki na reklamę w prasie, radiu, telewizji, kinie i na reklamę zewnętrzną według szacunków firmy Zenith Media Worldwide, wyniosły w 1998 roku około 300 mld USD, czyli o 3,9 proc. więcej aniżeli w roku 1997. Realny wzrost wydatków na reklamę (po uwzględnieniu stopy inflacji) wyniósł zaś około 1,9 proc.

Największym rynkiem reklamowym na świecie o wartości około 118 mld USD (według szacunków firmy Zenith) także w 1998 roku pozostaje Ameryka Północna. W tym samym okresie wydatki na reklamę w Europie wyniosły około 84 mld USD.

Na tyle też nakłady na reklamę w Polsce wydają się raczej symboliczne. Wartość polskiego rynku reklamy, uwzględniającego radio, telewizję oraz prasę, można bowiem ocenić na około 1,4 mln USD. W europejskim rynku reklamy daje to udział zaled-

wie na poziomie około 1,7 proc.

Pomimo tak nieznacznej roli w rynku europejskim wydatki na reklamę w Polsce wykazują niezwykle wysoką dynamikę wzrostu. W porównaniu do wartości osiągniętych w całym 1997 roku - w ubiegłym wyniosła ona aż 154 proc. Trzeba przy tym pamiętać, że rok 1997 można zaliczyć do „chudych lat” polskiej reklamy. Zanotowano wówczas najniższy procentowy wzrost wydatków na reklamę na przestrzeni ostatnich sześciu lat, wynoszący w stosunku do 1996r. - 25 proc.

Prognozowano w związku z tym, że rynek reklamy czeka u nas w najbliższych latach jeżeli nie regres, to przynajmniej długotrwała stabilizacja. Gwałtowny wzrost wydatków w ubiegłym roku zaskoczył największych optymistów w branży, wyznaczając nowe możliwości rozwoju reklamy w Polsce. („Marketing Serwis”)

BĘDĄ PREMIE TERMOMODERNIZACYJNE

Według Krzysztofa Rusinowskiego z Polskiej Korporacji Termorenowacyjnej, w Polsce na wytworzenie produktu krajowego zużywa się 2-3 razy więcej energii niż w krajach zachodnioeuropejskich.

- Jest to szczególnie widoczne w sferze komunikacyjno-bytowej i w budownictwie. Z budynków ucieka niekiedy 40 proc. ciepła. Zużycie energii w krajowych budynkach wynosi od 120 do 460 kilowatogodzin na metr kwadratowy w skali roku. Tymczasem dla porównania w Szwecji, która ma klimat zbliżony do naszego, ta wielkość waha się między 80 a 120 kilowatogodzinami.

Celem przewlekanej w Sejmie ustawy o wspieraniu przedsięwzięć termomodernizacyjnych jest doprowadzenie do większych oszczędności w zużyciu energii. Określa ona zasady wspierania przedsięwzięć inwestycyjnych i modernizacyjnych w budynkach mieszkalnych, użyteczności publicznej, stanowiących własność gmin lub będących w ich zarządzie, albo lokalnych sieci ciepłowniczych. Z pomocy państwa będą mogły sko-

zystać zarówno osoby prawne, jak i fizyczne.

Instrumentem, który ma zachęcać inwestorów do działań termomodernizacyjnych, jest tzw. premia termomodernizacyjna. Jest ona formą pomocy ze strony państwa i jest przyznawana przez Bank Gospodarstwa Krajowego w wysokości 25 proc. kwoty kredytu wykorzystanego na realizację przedsięwzięcia. Premia termomodernizacyjna stanowi siłą rzeczy kredytu ciągniętego przez inwestora. Oznacza to, że realizując na przykład docieplenie budynku inwestor spłaci 75 proc. kredytu.

Warunkiem przyznania premii jest przedstawienie budynku energetycznego, który powinien wykazać, że przedsięwzięcie jest

opłacalne z energetycznego punktu widzenia. Kredyt udzielony na przedsięwzięcie termomodernizacyjne nie może przekroczyć 80 proc. kosztów, a okres kredytowania - 7 lat. Bank kredytujący przesyła do BGK wniosek inwestora o przyznanie premii termomodernizacyjnej wraz z audytem energetycznym. BGK dokonuje weryfikacji audytu. Jeśli przebiega ona pozytywnie, to zawiadamia bank kredytujący i inwestora o przyznaniu premii i jej wysokości.

Pieniądze zostaną przelane w chwili, kiedy przedsięwzięcie termomodernizacyjne zostanie zrealizowane zgodnie z projektem budowlanym i terminem określonym w umowie. Inwestor musi oczywiście spłacić 75 proc. kre-

dytu wraz z odsetkami.

BGK jest przygotowany do wykonywania obowiązków nałożonych przez ustawę o wspieraniu przedsięwzięć termomodernizacyjnych, czeka jedynie na stosowne rozporządzenie z Ministerstwa.

Z największym utęsknieniem czekają na nie także firmy specjalizujące się w wykonywaniu docieplenia. Znajdują się one w trudnej sytuacji. Do niedawna ich głównymi klientami były spółdzielnie mieszkaniowe, które na termomodernizację dostawały dotacje celowe. Dotacje cofnięto, bo wejść w życie miała nowa ustawa. Jednak na jej efekty przyjdzie jeszcze poczekać co najmniej pół roku.

Rury ogrzewania podłogowego

W jednej z metod wykonywania wodnego ogrzewania podłogowego rury układa się na warstwie izolacji cieplnej odpowiedniej grubości, a następnie przykrywa podkładem z zaprawy cementowej. Zamocowujemy je bądź do specjalnej siatki ułożonej na izolacji, bądź bezpośrednio do niej, za pomocą specjalnych spinów z tworzywa sztucznego wbijanych w izolację.

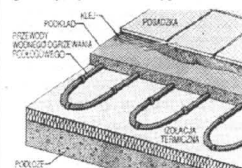

R-M.

DOMEX s.c. PRODUCENT OKIEN PCV

system PANORAMA, REHAU
 dodatkowy mechanizm mikrowentylacji gratis

MALBORK (Piaski), ul. Daleka 117, tel. (055) 272-12-1

Przy zamówieniach do końca kwietnia br. 5% rabatu.

EURODACH
 TECHNIKA OKIENNA I DRZWIOWA

PCW I AL

**POMIARY, PRODUKCJA
 SPRZEDAŻ, MONTAŻ**

(Nowy numer) ☎ (0-89) 648-20-51
 ☎ 14-200 Hawa, ul. Kopernika 6

Nowy SKLEP FIRMOWY
 przy ZPP Czarna Woda
 ul. Mickiewicza 10, 83-262 Czarna Woda,
 tel. (0-58) 587 8214

**MATERIAŁY DLA BUDOWNICTWA, MEBLARSTWA
 ORAZ WYPOSAŻENIA WNIĘTRZ**

⇒ płyty wiórowe ⇒ stolarka budowlana
 ⇒ płyty pilśniowe ⇒ panele podłogowe
 ⇒ postforming ⇒ materiały wykończeniowe
 ⇒ laminaty ⇒ panele ścienne MDF i PCV
 ⇒ blaty kuchenne ⇒ parapety PCV
 ⇒ płyty OSB ⇒ akcesoria meblowe
 ⇒ płyty karton-gips ⇒ farby, lakiery

CENY PROMOCYJNE

Zapraszamy od poniedziałku do piątku od godz. 9.00 do 16.00 oraz w sobotę od 8.00 do 13.00

PRZYJDŹ - ZOBACZ - KUP

"TEZAM" S.A.
 83-110 Tczew,
 ul. 30 Stycznia 32
 centrala (058) 531 01 23
 dział handlowy 531 18 84

Oferujemy:

- **olejowo-gazowe stalowe, żeliwne kotły c.o.**
o mocy 18-100 kW (sprawność pow. 90%, komfort obsługi)
- **węglowo-koksowe kotły c.o.**
o mocy 10-30 kW (najniższe koszty eksploatacji, prostota obsługi)
- **ogrodzenia posesji i balustrady z metaloplastyku**
- **konstrukcje stalowe wg zamówień odbiorców**
- **roboty ogólnobudowlane**
- **cięcie i kształtowanie blach**
o grubości do 10 mm
- **malowanie proszkowe wyrobów**
o długości do 3 m

Pilnie zatrudnimy akwizytorów - atrakcyjne zarobki, uzależnione od efektów sprzedaży.

ALDIS SA NOWOCZESNE SYSTEMY GRZEWCZE elektryczne i gazowe

GDimplex **JUNKERS** **SIEMENS** **Stelrad**

- piece akumulacyjne
- grzejniki konwekcyjne
- kotły c.o.
- taryfy gazowe
- przepływowe ogrzewacze wody
- grzejniki c.o.

**SPRZEDAŻ URZĄDZEŃ, PROJEKTOWANIE
 KOMPLEKSOWA REALIZACJA**

Chętnie nawiążemy współpracę z firmami handlowymi i instalatorskimi.

Aldis SA Sopot, al. Niepodległości 659, tel./fax (058) 551 51 08

EKO - PAL

AUTO NA GAZ
 MONTAŻ, SERWIS, PRZEGLĄDY

RATY

- **SPRZEDAŻ KOMPLETNYCH INSTALACJI DLA WARSZTATÓW I HURTOWNIKÓW**
- **FABRYCZNY PUNKT SPRZEDAŻY ZBIORNIKÓW LPG FIRMY STAKO**

POSIADAMY UPRAWNIENIA DO MONTAŻU INSTALACJI GAZOWEJ W POŁONEZACH NA GWARANCJI

GDANSK - FIROGA
 ul. Szybowcowa 14 k. Portu Lotniczego
 tel. (058) 349 49 40 wew. 29, 0602 354 499

DOM NA SŁOŃCE

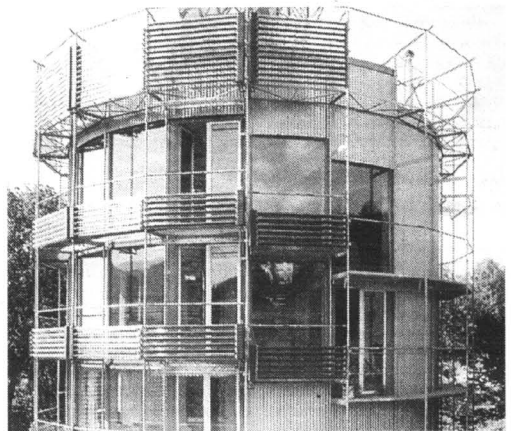

Jeden z domów zasilanych energią słoneczną

Instalacja kolektorów słonecznych na dachach domów pozwala zaoszczędzić ok. 50. proc. rocznego zapotrzebowania na energię zużywaną do podgrzewania ciepłej wody. Na przykład w Niemczech ten sposób podgrzewania wody staje się coraz powszechniejszy w domkach jedno- i wielorodzinnych.

Taki system podgrzewania jest możliwy głównie w miesiącach letnich, gdy nasłonecznienie jest największe. Średnie dzienne promieniowanie całkowite na powierzchnię poziomą w naszych warunkach klimatycznych, w miesiącach od kwietnia do września wynosi od 11 do 20 MJ/m kw. Przez odpowiedni kolektor, którego nachylenie do kąta promieni słonecznych jest korzystniejsze, aż 75 proc. cal-

kowitego promieniowania słonecznego może być przekształcone na ciepło.

Oczywiście kolektory słoneczne w miesiącach zimowych muszą być uzupełniane przez inne niezależne źródło ciepła - z reguły przez olejowo - gazowy kocioł niskotemperaturowy lub jeszcze lepiej - przez kocioł kondensacyjny. Niemniej wykorzystanie promieni słonecznych może w znacznym stopniu przyczynić się do oszczędności w gospodarstwach domowych.

Spośród 8 760 godzin w roku, aż 20 proc. stanowią godziny słoneczne, warto wykorzystywać je do podgrzewania wody. Zmiana energii słonecznej w energię ciepłą pozwala w znacznym stopniu obniżyć zużycie energii cieplnej pochodzącej z innych źródeł, a przez

to stwarza szansę ochrony środowiska naturalnego.

CO TO JEST PROMIENIOWANIE SŁONECZNE

Promieniowanie słoneczne jest to strumień energii wysyłany równomiernie przez Słońce we wszystkich kierunkach. Z tego do atmosfery ziemskiej dociera moc 1,4 W/m kw. Podczas przenikania przez atmosferę ziemską promieniowanie słoneczne osłabiane jest na skutek odbicia, rozproszenia i absorpcji przez cząstki pyłów i gazów. Kolektory słoneczne pozwalają kumulować tą rozpraszoną energię ciepłą.

Pochylenie kolektorów wobec powierzchni Ziemi jest istotne dla ich poboru energii. Optymalny kąt nachylenia za-

leżny jest od pory roku, ponieważ wysokość Słońca zmienia się w ciągu roku. Kąt nachylenia 45 proc. jest idealnym kompromisem między maksymalną wysokością Słońca w lecie (kąt nachylenia 60 st.) i minimalną wysokością Słońca w zimie (kąt nachylenia 30 st.). Ze względu na wysokość Słońca w dzień należy w miarę możliwości ustawić kolektory w kierunku na południe w celu maksymalnego wykorzystania mocy. Odchylenie od kierunku południowego o ok. 20 st. w miesiącach letnich nie ma niemal żadnego wpływu na pobór energii, natomiast w miesiącach zimowych daje różnice wielkości ok. 2 st.

przeplewym bezpośrednim.

Kolektor płaski CalorSol wykonywany jest z miedzi, która absorbuje ciepło słoneczne. W płaskim kolektorze znajduje się miedziana rura absorbująca ciepło. Ona obmywana jest przez czynniki grzewczy, który przejmuje od niej ciepło. Zadaniem obudowy jest minimalizować straty ciepła. Wykonana jest ona ze szkła, z którym niewielka zawartość żelaza obniża straty odbicia. Kolektory tego typu wykonywane są w dwóch wersjach: na dachy płaskie, jako konstrukcje stojące oraz do montażu na dachach spadzistych.

Kolektor DuoSol. W rurze próżniowej wbudowano absorber, przy którym zainstalowano rurę ciepłą. W niej to cyrkuluje mieszanka alkoholowa, która odparowuje podczas ogrzewania, oddaje ciepło przez wymiennik ciepła i ponownie kondensuje. Wymiana ciepła następuje tu bezpośrednio, bez kontaktu pyłów. Służą do tego dwururowe wymienniki ciepła, które całkowicie opłatają kondensator.

cd. na str. 10

GDYŃSKIE PRZEDSIĘBIORSTWO MATERIAŁÓW BUDOWLANYCH

PARTNER Sp. z o.o.

81-061 Gdynia, ul. Hutnicza 42, tel./fax 623-13-42, 664-19-03

Produkcujemy

FASADEX®

Spółka z siedzibą w Gdyni

SYSTEM OCIEPLEŃ BUDYNKÓW

TYNKI AKRYLOWE I MINERALNE ŚRODKI GRUNTUJĄCE I ODKAŻAJĄCE
FARBY I LAKIERY WĘGLA MINERALNA, STYROPIAN
KLEJE I SZPACHLÓWKI NARZĘDZIA I AKCESORIA

Nawiązujemy współpracę z dystrybutorami!

www.fasadex.com.pl e-mail: partner@fasadex.com.pl

CENTRUM DRZWI PRZESUWANYCH

HURTOWNIA PŁYT I AKCESORIÓW MEBLOWYCH

DRZWI PRZESUWANE 60 cm x 260 cm - 150 zł

SPECJALNA OFERTA WSPÓŁPRACY DLA STOLARZY I FIRM

POSZUKUJEMY LOKALNYCH DYSTRYBUTORÓW

rozkrój i przycinanie na wymiar płyt, wstęg, rattanu, luster

PŁYTY LAMINOWANE # 10 mm i # 16 mm - 30 KOLORÓW W SPRZEDAŻY

plyta # 18 mm - biała gładka K 110 SM gat.I - 11,76/m kw.

wstęgi soft, płyty rattan, lustra kryształ, akcesoria meblowe

okleiny, listwy C-18, uchwyty, zawiasy, kosze, drążki, wkręty

elementy drzwi przesuwanych aluminium i stal - 30 typów

Gdańsk - Orunia, ul. Jedności Robotniczej 237

tel./fax (058) 309-02-26, 309-01-83, tel. 306-59-60

gwarancja najniższej ceny i największego wyboru

EURODOM

MOZAIKI	od 17,00 zł/m
PODLOGI PANELOWE ...	od 32,00 zł/m
PARKIETY	od 35,00 zł/m
BOAZERIE PCV	od 13,99 zł/m
BOAZERIE MDF	od 13,90 zł/m
DYWANY	od 38,00 zł/m
WYKŁADZINY	od 17,00 zł/m
DRZWI	od 244,00 zł/szt.

(Ceny zawierają VAT)

Gdańsk Zasp, ul. Kilińskiego 52a
(hanger nr 7), tel. 557 31 25, 557 31 87

ISOLIT® WILGOTNE BUDOWLE

IZOLUJ SWÓJ DOM NIEMIECKIM ORYGINALNYM ŚRODKIEM "ISOLIT" "ISOLIT" usuna wilgoc i grzeje za wszystkich budowl!

- BEZ ROZKOPYWANIA FUNDAMENTÓW
- Ze gipsu i gipsu
- ISOLIT zapewnia 100% izolację

Środek wysyłamy na cały kraj.
Prospekt z ceną bezpłatny.

"ISOLIT" „E” os. Kopernika 15/13
83-200 Starogard Gdański
tel./fax (058) 862 42 19

CENTRUM PROMOCJI BUDOWNICTWA

LAFARGE
CEMENT

NAJLEPSZY
CEMENT
W POLSCE

REVBUD sp. z o.o.

81-061 GDYNIA, ul. Hutnicza 16, tel. (058) 663 15 33; tel. kom. 0501 197 200

STAŁA WYSTAWA BUDOWNICTWA Z MOŻLIWOŚCIĄ
ZAKUPU WYBRANEGO TOWARU



F.B.H. INBUD DORADZTWO

DOM NA SŁOŃCE

cd.ze str.9

Próżniowe kolektory rurowe DuoSol mają lepszą sprawność niż kolektory płaskie, szczególnie w zimie w okresie przejściowym, oblicza się, że są około 15 - 20 proc. bardziej sprawne niż kolektory płaskie.

PRÓŻNIOWE KOLEKTORY RUROWE

Tego typu kolektory wykonywane są z grubościennych rur ze szkła borowo-krzemowego. Straty ciepła są tak niewielkie, że kolektory TurboSol dostarczają również ciepłą wodę przy rozproszonym promieniowaniu słonecznym. Próżniowe kolektory rurowe budowane są głównie na dachach płaskich i na fasadach. Optymalny kąt nachylenia absorbera można nastawić poprzez obracanie rur próżniowych.

Firma Viessmann oferuje kompletne i dopasowane do siebie systemy słoneczne, składa-

jące się z kolektora, zestawu pompowego, modułu słonecznego, modułu regulującego i wymienników ciepła. Wszystkie podzespoły systemu słonecznego są do siebie dopasowane.

PRAKTYCZNE KORZYŚCI

W Niemczech obliczono, że w czteroosobowym gospodarstwie można zaoszczędzić rocznie nawet do 150 DM, używając kolektorów słonecznych. Największe korzyści osiąga się podłączając system rur doprowadzających wodę z kolektora do zmywarki naczyń i pralki. Wiadomo, że tego typu urządzenia zużywają dużą ilość energii elektrycznej do podgrzewania wody. Jeśli podgrzewanie odbywa się dzięki energii słonecznej, oszczędności na prądzie mogą być znaczne.

Dla promieniowania energii słonecznej w gospodarstwach domowych rządy federalne Nie-

miec i wszystkich krajów związkowych oferują atrakcyjne programy pomocowe. Te rodziny, które zdecydują się na zainsta-

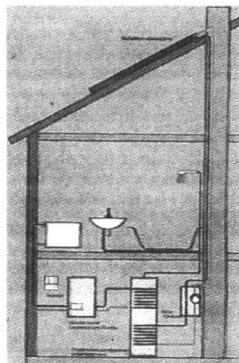

System słoneczny w połączeniu z gazowym kotłem kondensacyjnym i podgrzewaczem

lowanie kolektora słonecznego na swoim dachu mogą liczyć nawet na 30 proc. zwrot kosztów inwestycji. (DTG)

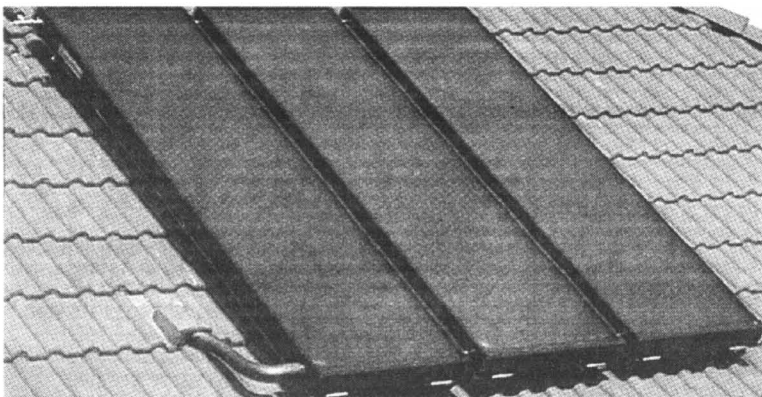

Kolektor płaski CalorSol: laureat tekstu „Najlepsza sprawność” 1996

Po raz pierwszy na polskim rynku pojawiają się kredyty mieszkaniowe powiązane z ubezpieczeniem. Kredytobiorca będzie się mógł zatem zabezpieczyć na wypadek niemożności braku jego spłaty. Tego typu ofertę zapropnuje wkrótce Wielkopolski Bank Kredytowy.

Hipoteczne Ubezpieczenie na

Hipoteka bezpieczniejsza

Życie będzie chronić kredytobiorcę na wypadek śmierci lub całkowitej i trwałej utraty zdolności do pracy. W przypadku zajęcia tych okoliczności suma wyplacona z ubezpieczenia pokryje spłatę kredytu. Nie tylko zatem kredytobiorca, ale jego rodzina nie będą się

musieli martwić, jeśli zajdą te szczególne wydarzenia, o których mowa powyżej.

Połączenie kredytu z nową formą ubezpieczenia zaproponuje za kilkanaście dni jako pierwszy Wielkopolski Bank Kredytowy (WBK). **cd. na str. 11**



Gdynia, ul. Żwirowa 2B
tel./fax (058) 623 63 83
Szczecin, ul. Jagiellońska 69
tel./fax (091) 484 33 82

PRODUKUJEMY:

- ♦ oprawy oświetleniowe do luster
- ♦ lustra kryształowe z oświetleniem lub bez
- ♦ lampy
- ♦ żyrandole
- ♦ kinkiety

„Nasze wyroby posiadają certyfikat”

Zapraszamy do współpracy

bat budownictwa świat

<p>Panele podłogowe - 32,90 zł/m²</p> <p>Panele ściennie - 13,70 zł/m²</p>	<p>Styropian FS 12 (M15) - 71,20 zł/m²</p> <p>Styropian FS 15 (M20) - 92,90 zł/m²</p>
--	---

OFERUJEMY TAKŻE:

- ♦ kostka brukowa firmy B-complex
- ♦ siding i panele PCV zewnętrzne
- ♦ stolarka budowlana
- ♦ blachy trapezowe cięte na wymiar
- ♦ płyty wiórowe, sklejki oraz parapety i blaty z postformingu
- ♦ płyty gipsowe z kompletem profili
- ♦ sieci wodociągowe i kanalizacyjne
- ♦ rury drenarskie z PCV
- ♦ bogaty wybór klinkieru: cegły, płytki, schody, parapety
- ♦ odwodnienia liniowe
- ♦ siatki ogrodzeniowe, ogrodzenia z PCV
- ♦ masy szpachlowe, kleje, pianki, silikon
- ♦ systemy kominowe
- ♦ systemy dociepleń budynków
- ♦ folie budowlane, dachowe, paroizolacje
- ♦ pustaki szklane (luksfery)
- ♦ rynny PCV

<p>SIERAKOWICE ul. Mirachowska 31 tel. (058) 681 63 38 tel./fax (058) 681 69 36</p>	<p>SIERAKOWICE ul. Księdza Zychy tel. (058) 681 68 30</p>	<p>GDAŃSK - KOKOSZKI ul. Nowatorów tel. (058) 349 55 60 tel. (058) 349 56 68</p>	<p>GOWIDLINO tel. 681 65 94</p>	<p>ŁĘBORK ul. Żeromskiego 16 tel./fax (059) 63 14 90</p>
--	--	---	--	---

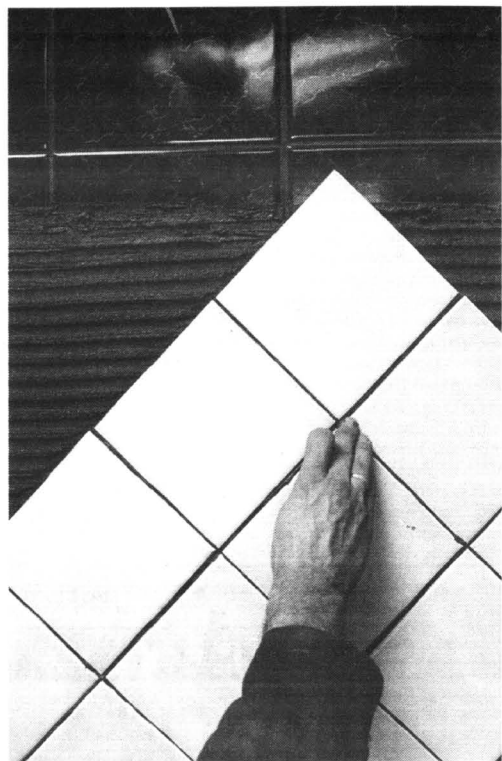

Kafelki na asfalt?

W ubiegłym tygodniu pisaliśmy o naklejaniu płytek ceramicznych na zwykłe podłoże. Niektórzy z Czytelników zastanawiają się nad tym, czy mogą zabrać się do przyklepania płytek na powierzchniach nietypowych, na przykład na płycie paździerzowej, z której postawiliśmy ściankę działową na starej glazurze podłogowej, którą położyliśmy kiedyś w akcie rozpaczy, bo innej nie było. Albo też na drewnianym parapecie lub blacie stołowym. Nie ma powierzchni, do której nie udałoby się przykleić płytek ceramicznych i terakoty. Trzeba tylko wiedzieć, jakich preparatów użyć. Nie oprą nam się płyty gipsowo - kartonowe, wiórowo - ceramiczne, paździerzowe, ani drewnopochodne. Nie straszny będzie asfalt, ani stara mozaika porcelanowa i lastryko. Nie bę-

dziemy musieli zdzierać silnie przylegających do podłogi klejów od wykładzin, ani farb olejnych. Wystarczy zastosować jedną, z dostępnych obecnie na rynku zapraw klejowych - krajowych lub zagranicznych - o zwiększonej elastyczności i przyczepności. Zaprawa taka likwiduje naprężenia podłoża i wyrównuje wahania temperatur. **cd. na str. 11**

FIRMA „MEG”

**BEZPOŚREDNI IMPORTER
SPRZĘTU BUDOWLANEGO**

- ♦ miniładowarki BOBCAT 743
- ♦ sprężarki śrubowe FLOTTMAN
- ♦ piły do asfaltu
- ♦ zagęszczarki gruntu WACKER
- *inne na zamówienie

tel. (058) 562 58 07

PROFILE ŚCIENNO-PODŁOGOWE

W budynku nowo wzniesionym płytki okładzin ściennych i podłogowych mogą odpadać wskutek jego ruchów, spowodowanych osiadaniami. Można temu zapobiec instalując na styku ściany z posadzką odpowiednie kompensacyjne profile ściennie-podłogowe. Dzięki elastycznym

wkładkom mogą one przenosić na-prężenia spowodowane ruchami elementów budynku.

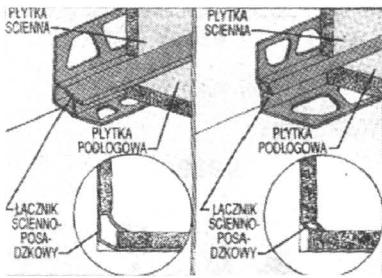

Kafelki na asfalt?

cd. ze str. 10

Odnacza się zwiększoną przyczepnością, jest zazwyczaj wodo- i mrozoodporna, uniwersalna zarówno wewnątrz, jak i na zewnątrz, można ją stosować na ściany i podłogi.

Jeśli zdecydujemy się na preparat krajowy, będzie to zapewne zaprawa klejowa plus, łódzkiej firmy, która specjalizuje się w tego typu specyfikach. Chcąc otrzymać gotowy klej, mieszamy zaprawę w odpowiednich proporcjach z wodą (szczegóły na każdym opakowaniu) i układamy płytki w taki sam sposób, jak opisaliśmy to przed tygodniem. Jedyna różnica polega na tym, iż przed przystąpieniem do naklejania, podłoże należy wyszpachlować cienką warstwą zaprawy.

Zapewni to trwałe związanie glazury z podkładem. I jeszcze jedno. Jeśli układaliśmy posadzkę, pamiętajmy o tym, że musimy tak zaplanować życie rodzinne, aby nie krzyszczać z niej wcześniej niż po 24 godzinach od zakończenia pracy. Chyba, że instrukcja dołączona od specyfiku, którego używaliśmy, mówi inaczej.

Za tydzień zabierzemy się do fugowania naszych świeżo położonych kafelków i płytek, bowiem staranne wykończenie to tak, jak staranna fryzura i elegancki but, które decydują o wyglądzie wytwornej kobiety.

Informacje powyższe podałyśmy za pośrednictwem spółki „Komfort”, posiadającej w Polsce sieć sklepów z materiałami wyposażenia wnętrz.

Zebrała: U.N.

NOWY STARY GDAŃSK



Z zainteresowaniem patrzą mieszkańcy Gdańska - i nie tylko oni - na nowo wybudowany obiekt przy ul. Chmielnej, róg ul. Stągiewnej, na Wyspie Spi-

chrzów (na zdjęciu). Ma on bowiem bardzo ciekawą elewację.

Ten budynek i kilka innych kamieniczek Międzyzakładowej Własnościowej Spółdzielni Mieszkaniowej „Stągiewna”, zdobył także uznanie jury kon-

kursu na najlepszą elewację „Fasada 98”. Wyniki ogłoszono podczas tegorocznych Międzynarodowych Targów Bumed '99 w Poznaniu.

Tekst i zdjęcie: Franciszek Marszałek

Hipoteka bezpieczniejsza

cd. ze str. 10

Ubezpieczenie będzie trwało przez cały okres kredytowania. Będą mogli skorzystać z niego klienci ubiegający się zarówno o kredyt hipoteczny, jak i hipoteczno - budowlany. Te dwa rodzaje kredytów mieszkaniowych oferuje bowiem od 28 stycznia WBK.

Kredyty hipoteczne dotyczą inwestycji zrealizowanych, np. zakupu mieszkania lub domu na rynku wtórnym. Kredyty budowlano - hipoteczne dotyczą natomiast inwestycji mieszkaniowych w trakcie realizacji, np. zakupu mieszkania lub domu, których budowa jest realizowana przez spółdzielnię lub dewelopera.

Udzielone przez WBK tego

typu kredyty wraz z ubezpieczeniem na życie nie będą przez to droższe. Bank negocjuje bowiem z ubezpieczycielem jak najatrakcyjniejsze warunki. Z nieoficjalnych źródeł Gazeta Ubezpieczeniowa dowiedziała się, że firmą, z którą negocjuje WBK jest Commercial Union.

Niewykluczone, że samo ubezpieczenie będzie bonusem ze strony dla kredytobiorcy. Bank pomniejszyłby w tym przypadku swój zysk. Klient w tym przypadku nie tylko by zyskał, ale nawet nic nie stracił.

Kredyty mieszkaniowe udzielane przez WBK można zaciągnąć na okres do 20 lat. Są one oferowane w polskich złotych. Oprocentowanie kredytów jest zmienne i odpowiada

trzymiesięcznemu wskaźnikowi WIBOR powiększonemu 0 4 pkt. procentowe, które są marżą banku. Spłata kredytu następować będzie według systemu rat malejących lub rat okresowo równych. Maksymalna kwota kredytu jaką klient może pożyczyc od banku to 30-krotność miesięcznego wynagrodzenia.

Przypomnijmy, że od stycznia zeszłego roku funkcjonuje w Polsce ustawa o listach zastawnych i bankach hipotecznych. Wprowadzenie tego dokumentu w życie było kolejnym krokiem polskiego ustawodawstwa w wypełnieniu łuki w systemie finansowania budownictwa mieszkaniowego w Polsce.

Do niedawna jeszcze nie wydano jednak żadnej licencji bankowej na prowadzenie działalności hipotecznej. Dopiero 3 lutego br. Komisja Nadzoru Bankowego podjęła uchwałę w sprawie wydania zezwolenia na utworzenie banku hipotecznego pod nazwą Rheinhyp - BRE Bank Hipoteczny SA.

Wiele banków deklaruje gotowość ubiegania się o licencję banku hipotecznego. Niektóre z nich chcą także rozpocząć tego typu działalność. Duże zainteresowanie ze strony banków finansowania budownictwa mieszkaniowego jest związane nie tylko z potencjałem rynku, ale także rosnącym popytem ze strony klientów na tego typu kredyty. Również WBK czyni przygotowania do uruchomienia Banku Hipotecznego, który funkcjonować będzie na podstawie odrębnej licencji.

**BEZPOŚREDNI IMPORTER BRAM
GARAŻOWYCH SEGMENTOWYCH
Z KANADY NAWIĄŻE WSPÓŁPRACĘ
Z PRZEDSTAWICIELAMI HURTOWYMI
I DETALICZNYMI.**

Tel./fax (055) 235 66 66

OFERTA DLA PRODUCENTÓW MEBLI

proponujemy dostawę materiałów niemieckiej firmy

Wieloletni doświadczenia w branży meblowej

- * płyty laminowane gr. 8,10,16,19 mm,
- * blaty robocze gr. 40 mm,
- * MDF gr. od 6 do 38 mm, MDF gięty,
- * obrzeża melaminowe do płyt i blatów z klejem i bez kleju.

jakosc dostaw
cena bardzo atrakcyjna!

pełna gama kolorów

Gdańsk - Orunia, ul. Wschodnia 13

tel. 0-58/309-09-01, 309-41-81

Studio Rustka

IZOLEX
Isolacja na zimno

83-250 Skarszewy, ul. Górna 5

tel. (058) 588 22 24
fax (058) 588 03 22

PRODUCENT MATERIAŁÓW DO IZOLACJI BUDOWLANYCH

produkujemy:

- ➔ asfaltowe masy kauczukowo-żywiczne
- ➔ dysperbit, lepiki

oferujemy:

- ➔ papy tradycyjne, termozgrzewalne
- ➔ materiały budowlane

ZBIJAMY CENY ZAWODOWO!

oferta ważna od 25.02. do 7.03.99 r.

**Tania pomoc
domowa****SUPER-
OFERTA****199⁰⁰**
szt.Odkurzacz
LG V-2 600 E**6¹⁹**
szt.Pronto Soap 500 ml
płyn do drewna**4⁹⁹**
szt.Ajax Floral Fiesta 750 ml
płyn uniwersalny: słoneczny
bukiet, wiosenny bukiet,
bukiet kwiatów**23⁹⁹**
szt.Persil 3,6 kg
kolor i biały**2⁹⁹**
szt.Komplet szufelka
+ zmiotka**22⁹⁹**
szt.

Wiadro Vileda 10 l

19⁹⁹
szt.

Deska do prasowania

Auchan

HONORUJEMY KARTY KREDYTOWE. AKCEPTUJEMY CZEKI ROZRACHUNKOWE

Z kartą stałego klienta możesz
uzyskać do 3% rabatu.
Informacja o karcie
stałego klienta
tel. 307 66 46

zapraszamy:

poniedziałek-sobota od 8.30 do 21.30,
niedziela od 9.00 do 20.00Centrum Handlowe Auchan w Gdańsku, ul. Kartuska
Dojazd autobusami własnymi AUCHAN nr: 01, 60

Dla firm i instytucji oferujemy bony towarowe na zakupy w Auchan o nominalach: 100 zł, 50 zł, 10 zł.

Bony zachowują ważność do 31.01.1999 r. (informacje - tel. 307-66-99, centrala tel. 307-66-00)

Jak się okazuje, miłośnicy Nissana są bardzo czujni. Nie umkną im uwadze model o nazwie r'nessa, który Japonczycy pokazali na jednym z zeszlaczonych salonów motoryzacyjnych a następnie... zgubili. I o ten model pytają nasi Czytelnicy.

Wiele wskazuje na to, że nie może tu być mowy o zgubie, gdyż auto nie tylko przekształcono z prototypu w wyrób seryjny, ale - co ważniejsze - jego produk-

cja już wiele miesięcy temu ruszyła na dobre. Niestety, na razie tylko w Japonii i wyłącznie z myślą o tamtejszym rynku.

A szkoda, gdyż auto to, nie bez powodu zwróciło na siebie uwagę także naszych rodzimych kierowców. R'nessa jest bowiem pojazdem nie tylko bardzo oryginalnym, ale też wszechstronnym i funkcjonalnym. Ma w sobie i coś z vana, i coś z rekreacyjnej terenówki, i coś z eleganckiego kombi na każdą okazję. Przy impo-

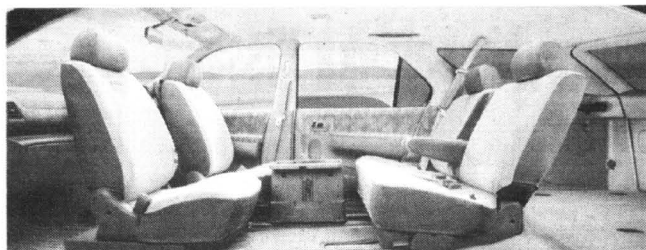

29/10/290021

NIEZWYKŁA SALONKA NISSANA

go punktu widzenia) wysokości - 176 cm, mierząc wzdłuż 470 cm i szerz 171 cm, samochód - co ważne - dysponuje idealnie równą podłogą.

A jest to zaleta bardzo istotna, gdyż dzięki niej można było - w sposób wielce nietypowy, ale i godny polecenia - osadzić na niej cztery fotele. Są one rozkładane, a przednie także obracane, więc w praktyce wnętrze jest niezwykle funkcjonalne. Przewidziano również możliwość zamocowania stolika, a zatem r'nessa można nie tylko wygodnie podróżować, przespaciać się w niej, ale także zorganizować jakąś naradę produkcyjną czy minikonferencję, mając nawet możliwość podania posiłku, który da się spożyć na siedząco, przy stole.

Bagażnik mieści 485 litrów, a po złożeniu tylnych foteli jego pojemność wzrasta aż do 1615 litrów, więc zarazem mamy całkiem pojemną furgonetkę.

Podstawowy model napędzany jest poprzez koła przednie, natomiast bogatsza wersja ma układ 4WD z centralnie umieszczonym sprzęgłem wiskotycznym. Do napędu stosowane są silniki R4 16V 2.0 i 2.4. Pierwszy z nich ma moc 140 KM (w wersji z turbodoładowaniem 200 KM), natomiast drugi - 152 KM.

cd. na str. 22

DODATKI W MODZIE

W Niemczech coraz mniej kierowców decyduje się na zakup auta jedynie z seryjnym wyposażeniem. Młodzi kierowcy najczęściej zamawiają otwierany dach, aluminiowe felgi, elektryczne szyby. Starsi kierowcy preferują automatyczne skrzynie biegów i dodatki, zwiększające bezpieczeństwo i komfort jazdy: ABS, wspomaganie kierownicy, poduszki powietrzne oraz klimatyzację.

IRLANDIA LUBI

Japońskie samochody, biorąc pod uwagę kontynent europejski, najbardziej popularne są w Irlandii, gdzie stanowią 42,5 proc. rynku. Najbardziej odporni na kupowanie japońskich aut są Francuzi i Włosi. W krajach tych jeżdżą nimi odpowiednio 4,4 i 4,9 proc. kierowców.

Szczegóły promocji dostępne u autoryzowanego dealera Nissana Poland.

tel. (058) 345 39 52 do 54
fax (058) 345 40 91
tel. kom. 0501 145 030

Regionale Biuro Handlowe
w Gdańsku,
ul. Parzyantów 74



5
NISSAN
lat
gwarancji

(słownie: trzy+dwa)

Nowy model 1999 r.
PRIMERA
PRIMERA Wagon

Niezawodność samochodów Nissan potwierdza ich 3-letnia gwarancja. Dajemy ją zawsze. Czy można liczyć na jeszcze więcej? Jeśli zdecydujesz się na kupno samochodu w promocji 3+2, będziesz mógł jeździć aż 5 lat lub pokonać 100 000 km nie martwiąc się o nic. Jeśli chcesz, by Twój Nissan miał o 2 lata dłuższą gwarancję, spiesz się, liczba aut objętych promocją ograniczona! A pracownicy naszych stacji serwisowych śpią spokojnie, oni wiedzą najlepiej, że Nissan to dobre auto ...



ZAPRASZAMY DO NASZEGO SALONU NISSANA

81-393 GDYNIA, ul. ABRAHAMĄ 62 (SKRZYŻ. WŁADYSŁAWA IV I ZWIIRKI I WIGURY)
tel. fax (058) 621 90 33, CZĘŚCI+AKCESORIA - tel. (058) 661 62 02
SERWIS+CZĘŚCI CHWAŚCZYNO, ul. MICKIEWICZA 35
tel. fax (058) 562 84 07, tel. (058) 552 83 88

lat **5**
gwarancji

FORD GALAXY dla RODZINY i FIRMY

rocznik 98 - BARDZO WYSOKIE RABATY!!!

- homologacja samochodu ciężarowego
- można odliczyć VAT



Wszelkie szczegóły w salonie

• ilość samochodów ograniczona

29/75/2010203



Fota

Główny Autoryzowany Dealer
Gdynia, ul. Stryjska 24, tel. 622 77 55

Salon sprzedaży samochodów nowych "Ford"
Hurtownia i sklep oryginalnych części zamiennych
Autoryzowana Stacja Obsługi Samochodów

Subdealer: Gołębiowski Starogard Gd. ul. Lubichowska 141, tel. 561 07 66

Niezwykła salonka Nissana

cd. ze str.21

Zapewnia on 1640-kilowemu autu przyspieszenie w granicach 11 s oraz prędkość maksymalną 220 km/h.

Koła mają wymiar 205/60-15, zaś prześwit wynosi 15 cm, co predestynuje ten pojazd do jazdy w terenie, ale i na szosie czy ulicy nie będzie odstawał od kon-

kurentów w swej klasie.

W standardowym wyposażeniu znajduje się m.in. pokładowy system nawigacyjno-informacyjny.

Nie ma jeszcze decyzji o ewentualnym skierowaniu tego nissana także do europejskich salonów sprzedaży, ale ponoć jest to już tylko kwestią czasu.



PODGRZEWACZE PŁYTY

TECHTRANS S.C.
Elbląg, ul. Strażnicza 1
tel./fax (055) 2328949

- dmuchawy ciepłego pow.
- promienniki podczerwieni
- grzejniki elektryczne
- nagrzewnice gazowe
- osuszacze powietrza
- termostaty

MASTER

www.techtrans.com.pl

4638

Organika TRANS

POSZUKUJE KANDYDATÓW NA STANOWISKO
GŁÓWNEGO KSIĘGOWEGO

Wymagania jakie stawiamy kandydatom, to przede wszystkim:

- doświadczenie zawodowe na stanowisku zastępcy lub głównego księgowego w przedsiębiorstwie usługowym,
- szeroka wiedza praktyczna z zakresu przepisów prawa finansowego i rachunkowości,
- znajomość informatycznych systemów finansowo-księgowych,
- wykształcenie minimum średnie,
- dyspozycyjność.

Prosimy o przesłanie CV, listu motywacyjnego oraz referencji w terminie 10 dni od daty ukazania się ogłoszenia pod adresem:

ORGANIKA TRANS Sp. z o.o.
82-200 Malbork, ul. Boczna 10,
tel./fax (055) 272 33 77, 272 33 78, 272 20 38 wew. 201

VECTRA

NOWA VECTRA
DNI OTWARTE
5-7 MARCA '99

DIAMENTOWY KONKURS

Wygraj nową Vectrę
lub brylantową biżuterię.



OPEL

ZAPRASZAMY

VENTUS Sp. z o.o. Teczew, ul. 30 Stycznia 40
tel. (058) 532 08 00

godziny otwarcia salonu
pon.-piątek 8.00-17.00
sob. niedziela 9.00-16.00

TOWARZYSTWO UBEZPIECZEŃ I REASEKURACJI S.A.

WARTA
ROK ZAŁOŻENIA 1920

Towarzystwo Ubezpieczeń i Reasekuracji „WARTA” S.A.
Oddział w Gdyni

w związku z dynamicznym rozwojem zaprasza do współpracy

agentów ubezpieczeniowych
oraz

kandydatów na agentów

z terenu byłego województwa gdańskiego i elbląskiego,
posiadających zezwolenie PUNU lub ubiegających się o nie.

Zapewniamy:

- możliwość zdobycia prestiżowego zawodu,
- profesjonalny program szkoleń podnoszący kwalifikacje zawodowe,
- uzyskanie zezwolenia PUNU na wykonywanie czynności agenta ubezpieczeniowego,
- atrakcyjny system wynagrodzeń prowizyjnych.

Preferujemy:

wykształcenie minimum średnie
łatwość nawiązywania kontaktów
aktywność i dyspozycyjność

Osoby zainteresowane prosimy o składanie pisemnych ofert
pod adresem:

TUIR „WARTA” S.A.
Oddział w Gdyni
Zespół Marketingu i Rozwoju Sieci
ul. Kołłątaja 1
81-332 Gdynia
tel. 621 74 50

Najnowszą trzydrzwiową astrę II 1.6 i 16 V Opel reklamuje jako auto sportowe, zdolne dostarczyć podczas jazdy emocji równych tym, jakie daje opel tигра czy ford puma z silnikami 1.4.

Oj, puma powinna się chyba obrazić, gdyż po pierwsze mało kto widział ją z tak słabym silnikiem, a po drugie jej podstawowa jednostka o pojemności 1600 ccm po-zwa-

drzwi - brakuje natomiast jakichkolwiek zewnętrznych atrybutów samochodu sportowego. Wszy-słko i na zewnątrz i wewnątrz jest bardzo spokojne, aby nie powiedzieć nobliwie i stateczne.

Przewaga nad astrą I przejawia się przede wszystkim wygodniejszą i spokojną jazdą

NOBLIWIE NA SPORTOWO

(dzięki większemu rozstawowi osi) i dobrze wyprofilowanym fotełom.

To wszystko - wraz z niezłym wyposażeniem standardowym, choć mało przyzwoitą ceną (ok. 56 tys. zł) - powinno jednak mimo wszystko sprawić, że także trzydrzwiowa astrą II 1.6 i



Astra II

16V znajdzie w Polsce wielu zwolenników. Przynajmniej do czasu, kiedy na rynku pojawi się zapowiadana już astrą II coupe, z odpowiednio podrasowanym silnikiem.

A oto bliższe dane techniczne:
Silnik/liczba z a w o r ó w na cylinder -R4/4
Pojemność skokowa (cm³)

- 1598
Moc (kW/KM) przy obr./min - 74/100-6000
Moment (Nm) przy obr./min - 150-3600
Di./szer./wys. (cm) - 411/170,9/142,5
Rozstaw osi (cm) - 260,6
Masa własna (kg) - 1100
Pojemność bagażnika (dm³) - 370/1180
Przyspieszenie 0-100 km/h - 11,5
Prędkość maks. (km/h) - 188
Zużycie paliwa EU (dm³/100 km) - 5,9/10/7,4

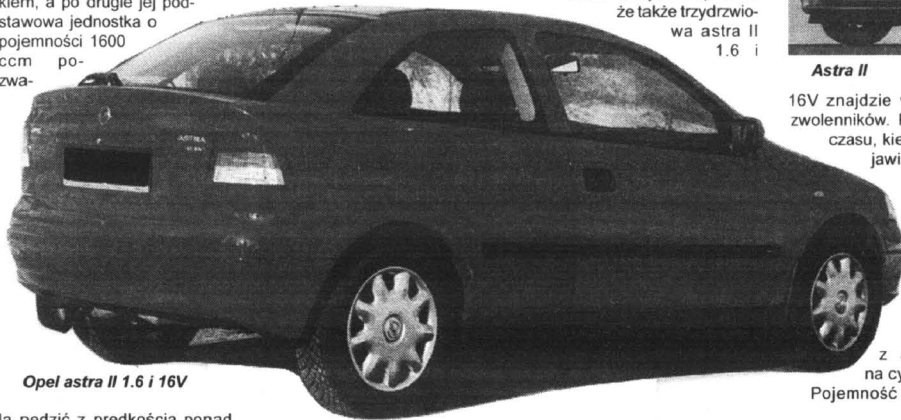

Opel astrą II 1.6 i 16V

ła pędzić z prędkością ponad 200 km/h. Daleko więc do niej trzydrzwiowej astrze II, choć z drugiej strony i ta astrą ma swoje niewątpliwe zalety.

Przede wszystkim jest znacznie wygodniejsza, jeśli chcemy podróżować w więcej niż dwie dorosłe osoby. Godne uwagi jest również zawieszenie astry II, dzięki któremu łatwo i bezpiecznie pokonuje się zakręty, nawet ostre i nawet przy dużych prędkościach. Dobrze też tłumione są wszelkie nierówności drogowe. Astra jest poza tym znacznie cichsza od pumy, a zwłaszcza tigrы, no, ale kto to widział małą czy większą półwysięgówkę, w której nie słyszysz się rónających obrótów silnika.

Astrze II - poza jedną parą

Tłumik doskonały

Firma Walker wyprodukowała tłumik podwójnie zabezpieczony przed korozją, a tym samym znacznie trwalszy. Jego wewnętrzna część wykonana jest ze stali szlachetnej, a zewnętrzną pokryto aluminiową powłoką. Dodatkową zaletą jest to, że nowy tłumik lekko obniżył poziom hałasu. Nowa generacja tłumików Walkera produkowana będzie dla około 1200 różnych modeli samochodów, w tym także do tych najpopularniejszych na polskich drogach.

PEUGEOT W GDYNI

tylko u nas
2 LATA
gwarancji



MODELE '98
5-12% TANIEJ

OFERTA
LEASINGOWA

NAJWIĘKSZA EKSPOZYCJA W TRÓJMIĘŚCIE
PRZYJDŹ - ZOBACZ

Peugeot Partner
za 745* zł
Peugeot 406
za 876* zł
* rata leasingowa netto

AUTORYZOWANY DEALER PEUGEOT
JD - Kulej



81-571 GDYNIA, ul. Chwaszczyńska 178,
tel. (058) 629 72 72, (058) 629 72 73, fax (058) 629 72 28



BORA
NAJNOWSZY PRODUKT



JUŻ
W

SPRZEDAŻY

z silnikiem

1600 cm³ - 100 KM

Groblewski
Gdańsk - Przymorze ul. Jagiellońska 12 A

SUPER CENA
57 800 zł

Pojazdy osobowe (058) 557 55 15 • dostawcze (058) 550 37 38



Toyota RAV-4

Produkowany już hybrydowy prius nie jest jedyną próbą Toyoty w poszukiwaniach alternatywnych źródeł napędzania samochodów. Japończycy - wbrew wcześniej-

bezszelestnie za pomocą 61-konnego silnika elektrycznego z bezobsługowymi akumulatorami hybrydowymi niklowo - metalowymi. Zasięg wynosi 200 km.

Akumulatory ładowane są ze

TOYOTAMI PO WYSPIE

szym sugestiom - wcale nie zrezygnowali z wrażeń od aut seryjnych silników na prąd.

Mimo początkowych niepowodzeń, w swoim ośrodku badawczym na niedużej, ale brytyjskiej wyspie Jersey, doprowadzili do perfekcji i rozpracowali testy z nowym, elektrycznym napędem zastosowanym do toyoty RAV - 4. Auto jednak, twierdzą świadkowie prób - porusza się prawie

zwykłych gniazdek elektrycznych w ciągu 8 godzin.

Na wyspie z aut tych już korzystają turyści, a ostatnio wysoko oceniła ich wyspiarską przydatność policja z Jersey. Wskazuje to także na dobrą jakość techniczną tych elektrycznych toyot, które będą doskonałe jeszcze przez 2-3 lata, zanim zapadnie decyzja czy trafią do produkcji seryjnej.

Pilnowanie auta

Wracamy do niebezpieczeństw czyhających przy kupnie samochodów.

Jazda próbna

Nigdy nie wybieraj się na giełdę sam. Po pierwsze może się zdarzyć, że oszołomiony jakimś szczególnym autem - np. wyjątkowo podobającym się kolorem lakieru lub tapicerką, ulegniesz emocji i nie zwrócisz uwagi na istotne mankamenty towaru. Dobrze, żeby osoba towarzysząca znalazła się na giełdzie samotnie i nie masz komu przekazać pieniędzy, wybierz sam trasę jazdy próbnej. Najlepiej uczęszczanymi ulicami. Pod żadnym pozorem nie wyrażaj zgody, aby zabierały się z wami jakieś nieznanne ci osoby. Zdarzało się, że jazda próbna kończyła się zabraniem pieniędzy potencjalnemu nabywcy i wyrzuceniem go z samochodu.

Po drugie, gdy dojdzie do jazdy próbnej, nie powinieneś wsiadać do cudzego samochodu z kieszeniami wypchanymi pieniędzmi. Jeśli, mimo wszystko, przyszedłeś na giełdę samotnie i nie masz komu przekazać pieniędzy, wybierz sam trasę jazdy próbnej. Najlepiej uczęszczanymi ulicami. Pod żadnym pozorem nie wyrażaj zgody, aby zabierały się z wami jakieś nieznanne ci osoby. Zdarzało się, że jazda próbna kończyła się zabraniem pieniędzy potencjalnemu nabywcy i wyrzuceniem go z samochodu.

Decydujesz się kupić

Musisz spisać ze sprzedającym umowę. Najlepiej skorzystać z druków rozprowadzanych przez organizatorów giełdy. Wtedy umowa na pewno będzie spisana prawidłowo. Obejrzyj do wód osobisty sprzedającego - sprawdź czy nie nosi śladów przerabiania danych lub wymie-

niania zdjęcia.

Jeśli pojazd został sprowadzony z zagranicy w ciągu ostatnich dwu lat, poproś o dokumenty odprawy celnej i opłacenia podatku. **cd. na str. 25**

HURTOWNIA OPOPON

oferuje współpracę wulkanizacją, sklepom wysokie rabaty, terminy płatności, dowóz

Możliwość autoryzacji producentów

Gdańsk-Oliwa, ul. Podhalańska 14 A, tel. (058) 552 07 69, tel./fax 552 06 29, tel. 552 06 11
Gdańsk, ul. Hallera 132, tel. (058) 345 53 10, Gdynia, ul. J.Wiśniewskiego 32, tel. (058) 620 69 71
Łębork, ul. Krzywoustego 7, tel. (059) 662 12 23, Słupsk, ul. Słowackiego 4, tel. (059) 42 36 23

VIVO

PELNA GAMA
OPON DO SAMOCHODÓW

- osobowych
- ciężarowych
- dostawczych

SERWIS OPOPON

astra II sedan

z natury elegancka

OPEL

ZAPRASZAMY

Konocar OPEL DEALER

Gdańsk Wrzeszcz, ul. Grunwaldzka 303, tel. (0-58) 552-34-06
Gdańsk Brzeźno, ul. Łoży 80A, tel. (0-58) 342-76-40

GODZINY OTWARCIA

SALONU	pon - pt	10.00 - 19.00
	sobota	10.00 - 16.00
SERWISU	pon - pt	8.00 - 19.00
	sobota	10.00 - 16.00

SPECJALNA PROMOCJA ZNIŻKA DO 5,4% DLA

- ARCHITEKTÓW
- PRAWNIKÓW
- AGENTÓW UBEZPIECZENIOWYCH
- SIECI DYSTRYBUCYJNYCH

AKUMULATORY

do wszystkich typów pojazdów
polskich i zagranicznych

PROSTOWNIKI OWIEWKI, DYWANIKI KOŁPAKI (WSZYSTKIE TYPY) OLEJE SAM., KOSMETYKI LAMPY, AKCESORIA

Większy prąd rozruchu, dzięki czemu uruchomienie pojazdu jest szybsze i o wiele łatwiejsze. Warto to docenić szczególnie w czasie dużych mrozów i upałów - kiedy zwykle akumulatory często zawodzą.
Nowoczesna obudowa z wygodną i praktyczną rączką.
Przeniesienie akumulatora z jednego pojazdu do drugiego przestaje być problemem.
Nie trzeba dolewać elektrolitu (bezobsługowość wg kryteriów IEC)
Zmniejszona waga, solidna i trwała obudowa.

PIASTÓW
PH „MAKRO”

Licencjonowany Przedstawiciel
na woj. pomorskie

HURTOWNIA Gdańsk-Orunia,
ul. Trakt św. Wojciecha 253
(na terenie Transbudu)

tel./fax 309-00-75, tel. kom. 090 50-93-95
tel. 0601 311 054, 0601 311 056, czynna od 8.00 do 16.00

SKLEPY PATRONACKIE

● Tczew, SKLEP MOTORYZACYJNY ul. 1 Maja 31, tel. 531-00-82 ● Starogard Gd., ZAKŁAD ZAOPATRZENIA ROLNICZEGO, ul. Rolna 1, tel. 56-209-54 ● Słupsk, SKLEP MOTORYZACYJNY Mirosław Knapa ul. Mickiewicza 1 ● Kartuzy, TDERA, ul. Główna 28 ● Koszarzyna, „MASZ-ROL” ul. Przemysłowa 3a, tel. 506-30-58 ● Koszarzyna AUTOCENTRUM, ul. Wejhera 16, tel. 506-33-61 ● Kwidzyn, SKŁADNICA MASZYN ROLNICZYCH I CZĘŚCI WYMIENNYCH, ul. Toruńska ● Wejherowo, Mot-Pol B i C, Kamionki, os. Chopina, tel. 672-10-10 ● Wejherowo, SKLEP MOTORYZACYJNY, ul. Główna 14, tel. 672-55-94 ● Władysławowo, ARTYKUŁY MOTORYZ., ul. Żytnia 25, tel. 6741-404 ● Bytów, ZUPH SKUP SPRZEDAŻ, L. Hering, ul. Tarbaczna 7b, tel. 0593-36-93 ● STACJA PALIW Mierzychowice 1, tel. (0531) 727 03 ● ZAKŁAD MECHANIZACJI POJAZDOWY SPRZĘTU ROLNICZEGO Kosobudy k. Brzeź, tel. (0531) 831 00, ● HELP-ROL, Sopotnia, ul. Siemena 2, tel. (084) 13-87 ● Gdynia MOTPULS, ul. Spokojna 3, tel. 0-502-212-377/MOTPULS, ul. Chybińska 60, tel. (058) 663-10-800 ● Z.P.U.H. „WOJPOL” M. Nowopolska, Peplino, ul. Ks. Szybiły 5

DLACZEGO WARTO POLECAĆ AKUMULATORY AGRO?

Gwarancja 18 miesięcy

cd. ze str. 24

Bywa, że auto jest zarejestrowane, ale nie zapłacono za niego. Gdybyś nabył taki samochód, zapłacisz coś w wysokości trzykrotnej wartości auta. Pamiętaj, że do każdego samochodu muszą być dwa komplety kluczyków. Niestety, czasem bywają trzy. Zwróć uwagę, czy nikt cię nie obserwuje, kiedy odjeżdżasz świeżo nabytym autem. Zdarzało się, że sprzedając miał dodatkowe kluczyki i „odzyskiwał” obiekt sprzedaży zanim nowy właściciel zdążył dotrzeć do domu. Sprawdź, czy poprzedni właściciel wykupił ubezpieczenie OC, które jest obowiązkowe.

Podczas przekazywania pieniędzy powinien uważać zarówno sprzedający, jak nabywca. Są ludzie, którzy tylko czekają na takie okazje. Miejsce dokonywa-

nia transakcji powinno być bezpieczne, ale nie odłudne. Sprzedający też może zostać oszukany. Dlatego nie powinien przyjmować banknotów w paczce lub ruloniu, ale pojedynczo je przeliczyć. Jeśli stwierdzi, że suma jest niekompletna, po uzupełnieniu powinien przeliczyć jeszcze raz.

Ta sama zasada ograniczonego zaufania obowiązuje przy kupowaniu w firmie pośredniczącej. Od kilku lat w Polsce zrodziło się mnóstwo firm typu „ja ze szwagrem”, które nie są przygotowane zarówno pod względem formalnym jak merytorycznym do handlu pojazdami, a chcących na tej działalności zarobić i to szybko. Wszystkie niebezpieczeństwa omówione wcześniej grożą także przy kupowaniu u takich pośredników. W dodatku

niektórzy z nich fałszują dowody odprawy celnej i zapłacenia podatku obrotowego. Jeśli przedstawione dokumenty wydają ci się podejrzanym, sprawdź ich autentyczność w urzędzie celnym, który je wystawił.

Kupujesz za granicą

Niektórzy nasi obywatele uważają, że nie warto dawać zarobić pośrednikowi, skoro można samemu kupić auto (najczęściej używane) za granicą (najlepiej w Niemczech). Najbezpieczniej kupić w wyspecjalizowanej firmie, czyli Auto-Haus. Można też nabyć auto z ogłoszenia: w domu sprzedającego. Lepiej unikać superokazji, a już szczególnie, jeśli propozycja wychodzi od rodaka. Doświadczenie wykazało, że nikt tak nie oszuka nas jak Polako-Niemiec

PILNOWANIE AUTA

rodaka, który przybył z kraju. Najczęściej usiłuje mu wcisnąć pojazd kradziony, lub technicznie felerny. Może być też tak, że sprzedany Ci pojazd będzie chciał odzyskać nieuczciwą metodą. W ten sposób dochodzimy do zagadnienia:

Jak kradną?

Popularną metodą jest ta „na korek wlewu paliwa”. Możliwa jest wyłącznie w odniesieniu do samochodów posiadających jeden klucz do wszystkich zamków - ale takich jest mnóstwo za granicą. Złodziej najpierw kradnie korek i na podstawie wkładki zamka, on lub współpracujący z nim, dorabia kluczyki. Ta

operacja zajmuje specjalistom najwyższe 5 minut. Potem już tylko czekają na sprzyjającą okazję.

Najczęściej stosowana metoda to otwieranie zamków w drzwiach przy pomocy specjalnie wykonanych narzędzi z hartowanej stali. Od sprawności złodzieja i doskonałości narzędzia zależy czy zamek zostanie uszkodzony i w jakim stopniu. Do najprymitywniejszych, ale skutecznych sposobów należy wybić kluczyki z trójkątnych szybek w samochodzie, przez którą wkłada się rękę, aby otworzyć drzwiczki.

Zabezpieczeń doskonałych nie ma. Można tylko zmniejszyć ryzyko, stosując równoległe 2 zabezpieczenia: mechaniczne i elektroniczne. Ponieważ w tej dziedzinie wciąż dokonuje się nowych wynalazków i w ogóle jest to temat rzeka, nie będziemy go rozwijać. Należy udać się po poradę do specjalistycznych firm.

Znakowanie poszczególnych elementów auta nie zapobiega kradzieży, ale ułatwia jego odzyskanie. Poza tym tworzy barierę psychologiczną dla złodzieja - po co kraść pojazd oznakowany, skoro pełno jest nie oznakowanych. Zwiększa bezpieczeństwo pojazdu parkowanie go w garażu (odpowiednio zabezpieczonym) lub na parkingu strzeżonym. Poza tym powinno się zapamiętać kilka zasad:

- nigdy nie zostawiać otwartego pojazdu z włączonym silnikiem - nawet na chwilę,
- nie zabierać przygodnych pasażerów, a już bezwzględnie nigdy nocą, w opustoszałym terenie,
- nie zatrzymywać się na pustych, nieoświetlonych parkingach, szczególnie nocą. Jeśli koniecznie trzeba odpocząć, należy szukać miejsca, gdzie są ludzie i zabudowania,
- dokładnie wiedzieć kto, kiedy i w jakich okolicznościach może zatrzymać samochód do kontroli. **K.**

MEGANE EUROPA**NAJBEZPIECZNIEJSZE MIEJSCE
W EUROPIE za 38 000 PLN****NOWE CENY
MEGANE
LAGUNA
LAGUNA KOMBI
Taniej nawet o 4000 PLN**

Renault Megane - najchętniej kupowany w Europie w pierwszej połowie 1998 roku oraz uznany za najbezpieczniejszy* samochód w klasie średniej. Nowa, limitowana seria Megane Europa seryjnie wyposażona w wspomaganie układu kierowniczego, światła przeciwmgielne oraz lakierowane zderzaki w kolorze karoserii. OC i Zielona Karta bez żadnych dopłat.

Autoryzowani Partnerzy Renault zapraszają:**A. Ossowski**

Elbląg, ul. Nowodworska 28 b
tel. (055) 232 70 75, (055) 232 62 37,
fax (055) 232 61 76

Renobil sp. z o.o.

Gdańsk Przymorze, ul. Dąbrowszczaków 18
tel. (058) 557 05 02, (058) 557 25 47

R. Rybicki

Kwidzyn, ul. Malborska 112
tel./fax (055) 279 31 06

* według niezależnego Instytutu Euro NCAP

Mégane

ROZNY KOSZT
KREDYTU
8⁵⁹
%

RENAULT
Assistance
24 h



RENAULT
TO PEŁNIA ŻYCIA

**„PIĘTROWE”
CZĘŚCI SEATA**

Motor Company otworzyła w Piaślowie koło Warszawy przy ul. Warszawskiej 1, Centralny Magazyn Części Zamiennej Seata. Łącznie ma on powierzchnię 1500 m², w tym 650 m² magazynu wysokiego składowania. Zgromadzono tu ponad 80 tys. części zamiennych na 4200 półkach podzielonych na 7 stref. Magazyn wyposażono w komputerowy system zarządzania firmy Holsoft, a wszystkie zamówienia przekazywane są za pośrednictwem poczty elektronicznej.

AUTO MOTO C AUTO MOTO C AUTO MOTO C AUTO MOTO

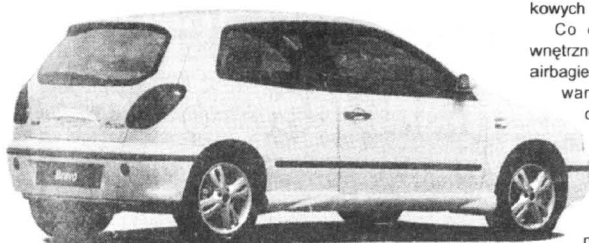

Fiat bravo 2.0 20V

kowych kolorów karoserii.

Co do wyposażenia wewnętrznego, to poza czołowym airbagiem dla kierowcy instalowanym w standardzie, w opcji klienci z przodu i poduszki boczne. Do dyspozycji będzie automatyczna klimatyzacja i radio z autorembersem, RDS i funkcją phone-in.



Fiat brava 1.9 JTD

Wiele wskazuje na to, że porażce (w stosunku do wielkich nadziei Fiata) na polskim rynku modeli Siena i Palio Weekend, Włosi będą chcieli naprawić swój niewłaściwy krok marketingowy,

BRAVA ZA SIĘ

wprowadzając do swoich salonów sprzedaży nad Wisłą szerszą gamę bravo i brava.

W ogóle, trochę należy się chyba dziwić, że Fiat nie próbował zdyskontować popularność tych aut w naszym kraju po roku 1995, kiedy to bravo i brava zdobyły pierwsze miejsce w plebiscycie na najpopularniejszy samochód w Polsce. W efekcie pobili go konkurenci w klasie kompaktowej, wobec których - przy lepszej reklamie - na pewno nie był bez szans.

Odświeżone bravo i brava dotrą do naszego kraju w tym samym czasie, jak do innych krajów. Niestety, nie w pełnej gamie silników, jakie Włosi postanowili wstawiać do tych aut (zabraknie wersji 1.9 JTD). Szkoda, bo przecież nie tyle zabieg kosmetyczny, co właśnie nowe jednostki napędowe mają teraz nieść te samochody do klientów. I tak 1.2 - litrowa 16-zaworowa wersja o mocy 82 KM adresowana jest do młodych użytkowników, zwłaszcza ze względu na sportowe walory i dobre, lepsze niż w modelu 1400, osiągi i umiarkowane zużycie paliwa.

Turbodiesel 1.9 JTD z bez-

pośrednim wtryskiem paliwa Common Rail wyróżnia się spokojem pracy i osiągniętymi, oszczędnie przy tym obchodząc się z paliwem.

Silniki 1.2 16V 82 KM i 1.9 JTD 105 KM dostępne są w obu wersjach nadwoziowych. Ofertę użu-

pełnia sportowe bravo z pięciocylindrowym silnikiem 2.0 20V o większej niż dotychczas mocy 154 KM.

Zmiany stylistyczne - jak już zostało powiedziane - będą raczej nieistotne, gdyż w praktyce ograniczono je do modyfikacji kształtów wlotu powietrza, nowych kół i kolpaków oraz dodat-

SUZUKI PROKAR

NOWY SALON W GDAŃSKU - OLIWIE

Gdańsk - Oliwa, ul. Grunwaldzka 491A, tel. (058) 554 21 47



SWIFT 1,0 GL 3D - już od

28 600 zł

Cena według kursu DM z dnia 10.02.99

PROKAR

Autoryzowany Dealer SUZUKI
SALON GDYNIA, ul. Traugutta 2
tel./fax (058) 621 67 14

- samochody
- części zamienne
- akcesoria



ASO SUZUKI
GDYNIA, ul. Wielkopolska 244
tel./fax (058) 664 77 46
• przeglądy gwarancyjne
• naprawy bieżące

NOWY ROK - NOWE CENY

TERAZ STAŁE CENY W PLN*



CORDOBA od 33 990 zł

AUTORYZOWANY SERWIS, BŁACHARSTWO, LAKIERNICTWO. ZAPRASZAMY 7 DNI W TYGODNIU.



TOLEDO
od 39 990 zł



TOLEDO VAN
od 33 990 zł netto

IBIZA
od 29 990 zł

* dla wybranych modeli

SEAT

Auto-GOSK

GDYNIA, CHWASZCZYŃSKA 72

Salon: tel. 629 40 00

Serwis: tel. 629 45 43

MGŁA NIEWINNA

Wwielkim karambolu, jaki niedawno wydarzył się na jednej z dróg na południu Polski, zniszczeniu uległo kilkadziesiąt pojazdów. Zginęło dwóch kierowców usiłujących, o ironio losu, ostrzec następnych nadjeżdżających przed niebezpieczeństwem.

Karambol uwiódł również kiepski stan co poniektórych żurnalistów, którzy podając własne lub cudze relacje o zbiorowym wypadku ozdabiali je tytułami w rodzaju „Karambol z powodu mgły” itp.

Otóż proszę państwa ośmielać się stwierdzić, powód karambolu jest na pewno inny.

cd. na str. 27

ZAPRASZAMY DO NOWEGO SALONU

Nowe, doskonałe ceny
w kontyngencji 1999r.

RABATY



**SUPER LEASING
KREDYTY**



CITROËN
POLUBISZ KAŻDĄ DROGĘ

KONCESJONER ASO 11

Gdynia - Orłowo, al. Zwycięstwa 175, tel. 622 16 53, 622 13 36

Xsara Break

Poślizg za poślizgiem

Zgroza ogarnia kiedy ogląda się to, co dzieje się na naszych ulicach jeśli tylko popada śnieg lub zapanuje gołoledź. Karambole z udziałem dwóch, trzech i więcej pojazdów są nader częstym widokiem. Niestety, wielu kierowców nie radzi sobie zupełnie w złych warunkach pogodowych. Nie przyjmują bowiem do wiadomości, że styl jazdy w zimie należy dostosować do warunków, czy zmienić nieraz radykalnie. Co należy robić, aby dojechać cało do celu w gołoledź lub pośniegową ślizgawicę?

● Przede wszystkim przed jazdą należy obowiązkowo oczyścić wszystkie szyby w aucie żeby mieć dobrą widoczność.

● Po ruszeniu dobrze jest przeprowadzić próbę hamowania - to da nam pojęcie jaka jest przyczepność auta.

● Zachowujmy bezpieczny odstęp od wozu, za którym jedziemy. Żelazna reguła: odstęp ten powinien wynosić, co najmniej dwa razy tyle metrów ile kilometrów pokazuje szybkościomierz.

● Unikajmy gwałtownego przyspieszenia i nagłych manewrów za kierownicą.

● Hamujemy z dużym zapasem, metodą pulsacyjną. Ów zapas potrzebny jest na ewentualny poślizg.

● Są miejsca bardziej niebezpieczne od innych. Należą do nich odcinki jezdni na mostach i szczytach wzgórz, aleje i drogi z zadrzewionymi poboczymi.

Bardzo groźne, bo z reguły mocno wyślizgane są odcinki przed skrzyżowaniami. Wyjątkowo niebezpieczne mogą okazać się ulice z wyrobionymi koleinami. Zbiera się w nich prawie zawsze woda, która w zimowe noce może zamarać.

NIE LUBIANA CISZA

Zdecydowana większość kierowców nie znosi ciszy podczas jazdy samochodem. Aż 93 procent prowadzących pojazdy pogwizduje, nuci piosenki albo też słucha radia lub magnetofonu. Prawie co trzeci kierowca obserwuje innych użytkowników dróg. Niecały 1 procent goli się lub robi makijaż, 3 proc. ma nadzieję na nawiązanie romansu. Połowa kierowców zwraca uwagę na krajobraz.

O trzy magiczne literki GTI zwykle umieszczane na bagażniku auta było już kilkanaście spraw sądowych. Po raz pierwszy zastosował je Volkswagen dla oznaczenia bardzo udanego modelu, charakteryzującego się znakomitymi osiąganiami.

Nic zatem dziwnego, że wiele innych firm próbowało tych samych literek użyć do przystrojenia własnych produktów, co VW nie mogło się spodobać.

O dziwo, Niemcy jednak na długie lata sami trochę zapomnieli o tej swojej trzyliterowej specjalności. Dopiero teraz postanowili je dokleić do nazwy polo.

Oznacza to zaś w praktyce, że owo pocziwe, spokojne autko raptem dostało przysłowiowej wścieklicy. Jeszcze rzadko spotykane na naszych drogach, ale już

POLO Z WŚCIEKLIĄ



VW polo GTI

całkiem realnie polo GTI napędza

bowiem silnik o mocy 120 KM, zdolny rozpedzić ten zaledwie tonowy pojazd do prędkości 200 km/h. Przy czym „setkę” na liczniku ma się już po 9,1 s.

całkiem odbiegając od praktycznej, a nawet „szpanerskiej” wartości auto.

Polo GTI (z ABS, dwiema poduszkami powietrznymi, elektrycznymi sterowanymi szybami i centralnym zamkiem) miałoby w Polsce kosztować grubo ponad 55 tys. złotych. Konia z rzędem temu, kto by dziś potrafił przewidzieć, czy i ile takich aut uda się VW sprzedać naszym rodakom.

A oto bliższe dane techniczne:

- Silnik - bezn. R4/16V
- Pojemność skokowa (ccm) - 1598
- Średnica x skok (mm) - 76,5x75,6

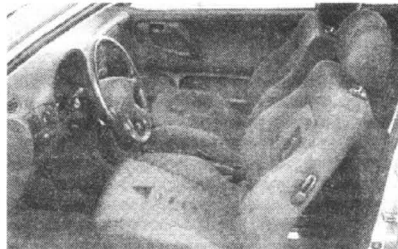

I to wcale nie po wygórowanych kosztach spalania. Średnio bowiem auto zużywa nie więcej niż 7,7 litra na 100 km.

Niestety, poza silnikiem z jego osiąganiami, i to polo nie wyróżnia się niczym specjalnym od aut standardowych. No, może nie licząc

sportowych foteli z... czerwonymi pasami bezpieczeństwa. Rzucą się w oczy także wysokiej jakości wykończenie wnętrza.

Na przyzwoitym poziomie pracuje układ kierowniczy ze wspomaganiem, tyle że mokrej nawierzchni nadmiar krzepy owocuje raz po raz bezproduktywnym mieleniem przez koła powietrza lub piasku. Nie wyeliminowało tej wady nawet, stosowne do mocy silnika, utwardzenie zawieszenia.

Pytanie tylko - po co to wszystko. Wszak dzisiejsza rzeczywistość motoryzacyjna już dawno odrzuciła, jako wręcz nielogiczną, koncepcję małych, ciasnych autek z odrzutowymi silnikami. Choćby z racji na ich cenę,

Stoień sprężania - 10,5.
Zasilanie - wtrysk wielopunktowy.

Moc maks. kW(KM) /obr./min - 88(120)/6200.

Maks.mom.obr. (Nm/obr./min) - 148/3400

Skrzynia biegów - man.5.
Napęd - na przednie koła.

Hamulce przód/tył - tw/tw.
Ogumienie - 195/45 R 15V.

Pojemność bagażnika (l) - 245/975.

Pojemność zbiornika paliwa (l) - 45.

Dł./szer./wys. (mm) - 3715/1655/1420.

Masa własna (ładowność) (kg) - 1005/465.

Masa przyczepy (kg) - 800.

Mgła niewinna

cd. ze str. 26

Mgła jest niewinna. Winni są natomiast wszyscy bez wyjątku kierowcy, którzy najechali na znajdujące się przed nimi pojazdy, obojętnie czy będące w ruchu, czy już rozbite. Jechali po prostu, zbyt szybko.

Kodeks drogowy ustalający reguły jazdy zgodnie z tzw. zdrowym rozsądkiem nakazuje wyraźnie, że każdy kierujący „jest

obowiązany jechać z prędkością, zapewniającą panowanie nad pojazdem, z uwzględnieniem warunków, w jakich ruch się odbywa, w szczególności zaś takich okoliczności jak widoczność drogi.

Krótko mówiąc: im gorsza widoczność, tym wolniej powinno się jechać. A może się nawet zdarzyć tak gęsta mgła, że z jazdy należy w ogóle zrezygnować.

M.

ASO BMW, ROVER, LAND ROVER „KULESZA”
GDYNIA, ul. HUTNICZA 9, tel. 663 47 00

KONTYNGENT '99

LAND ROVER „FREELANDER” od 110 tys. zł

BMW SERII 5 TOURING od 70 225 DM

Poznaj smak przygody

Prawdziwa radość z jazdy

- * Fabryczna homologacja samochodu ciężarowego
- * Zniżkowy pakiet ubezpieczeń OC/AC/NW
- * Ilość samochodów ograniczona

30104/300003

BMW Cerkaski
Dealer BMW od 1980 r.

BMW M5

Zapraszamy na nasze stoisko targowe na Międzynarodowych Targach Motoryzacyjnych **MOTOEXPO '99** (stoisko nr 12/05) w dniach 4-7.03.1999 r. Centrum Targowe, ul. Beniowskiego w Gdańsku.
Zaprezentujemy Państwu nową trójkę i siódmkę.
Salon Sprzedaży - Serwis, Sopot, al. Niepodległości 641, poniedziałek-piątek 8.00-17.00, sobota 9.00-13.00, tel. (058) 551 25 78, 0602 35 48 11, fax (058) 550 39 82.

29/24

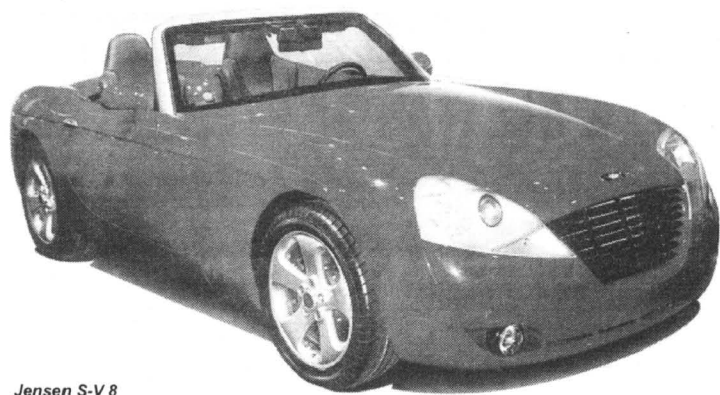

Jensen S-V8

ZA JENSENEM CHĘTNI SZNUREM

Predstawiciele pokolenia tzw. bikiniarzy, czyli małolaty, którzy w latach pięćdziesiątych zaczęli interesować się motoryzacją, zapewne pamiętają tępione przez peerelowskie władze plakaty z brytyjskimi pojazdami dla młodych „burżujów”. Ileż to dzisiaj nobliwych panów - niezadko dosiadających jaguarów i porsche - marzyło o jednym z modeli synnej wówczas firmy Jensen, takich jak „carreropodobny” C-V8 i jego następcą interceptor, nie wspominając już o kabrioletcie, o nazwie healey.

Na początku bracia Jensenowie wykorzystywali do swoich nadwozi silniki innych marek. I tak, na przykład, w roku 1946 zaprezentowali luksusową limuzynę o sportowym charakterze, mającą 5-metrowe aluminiowe nadwozie i napędzaną silnikiem rzędowym o osmiu cylindrach (3860 cm³), pochodzącą z wytwórni Meadows.

Trzy lata później sportowy interceptor debiutował z 4-litro-

wym, 6-cylindrowym silnikiem Austina.

W 1953 r. ukazała się druga generacja tego auta o symbolu 541 - dzięki zastosowaniu plastikowego nadwozia - i znacznie obniżonej masie własnej. Z czasem moc silnika podniesiono do 152 KM, a następnie na bazie tego wozu opracowano model C-V8. Auto o interesującej stylizacji i wyśmienitych osiąгах. Zapewniał je 5,9-litrowy silnik V8 Chryslera. Osiągał on moc 305 KM, a po zwiększeniu pojemności do 6,3 litra, aż 335 KM.

W latach 60. Jensen zaprezentował nowe auto z ABS i napędem 4x4. Wszystkie te pojazdy pod względem konstrukcyjnym wyprzedzały swoją epokę, ale popularność im raczej nie groziła, głównie z uwagi na wysokie ceny.

Niewykluczone jednak, że wraz z nadchodzącą modą na wykupywanie praw do niegdyś renomowanych, ale zapomnianych marek, jenseny znowu pojawią się na drogach, i to być może jako wyroby seryjne. Oto

bowiem nowy właściciel nazwy - firma Creative Group właśnie opracowała roadster o symbolu S-V8, nieco przypominając jensena healeya. Jest to samochód bardzo nowoczesny. Pod aluminiową karoserią kryje się fordowski silnik cobra V8, o pojemności 4,6 litrów i mocy 325 KM. Łatwo można sobie wyobrazić, że przy wadze zaledwie 1250 kg, osiągi samochodu zbliżone są do rakietowych. Szczegóły znane będą jesienią, kiedy pojawi się w sprzedaży.

Model S-V8 ma rozstaw osi 2,4 m, długość 4,16 m, szerokość 1,76 m i wysokość 1,28 m. Prześwit wynosi 13 cm. Tylne koła mają ogumienie 245/45-17, a przednie 225/45-17. Zbiornik mieści 75 dm³ paliwa. Wnętrze, to sam luksus. Najwyższej klasy materiałom wykończeniowym w pełni odpowiada bardzo bogate wyposażenie.

O cenie w ogóle się nie mówi, a mimo tego chętni ustawiają się już w kolejki. Podobno są w niej także Polacy.

Świeca zapłonowa składa się z izolatora z obudową, elektrody środkowej i elektrody bocznej. Elektroda środkowa osadzona jest ściśle w izolatorze, który z kolei zamontowany jest w obudowie. Między elektrodą środkową i bocznią przeskakuje iskra, której zadaniem jest zapłon mieszanek paliwo-powietrznej.

Świece zapłonowe mają

Zadbać o świece

wpływ na uruchomienie silnika, jego pracę w biegu jałowym, przyspieszenie i prędkość maksymalną. Ażeby zapobiec nieprawidłowemu działaniu silnika, należy stosować jedynie świece zalecane przez producenta samochodu.

Oznaczenie świecy zawiera następujące dane, niezbędne dla prawidłowego działania układu zapłonowego. Dla omówienia oznaczeń posłużymy się przykładem liter i cyfr podanych na świecy produkcji firmy Bosch:

Pierwsza litera oznacza gwint świecy: W - gwint M14x1,25 z płaską powierzchnią uszczelniającą. Następująca po niej cyfra jest wskaźnikiem wartości cieplnej. Wartość cieplną mierzy się w skali od 06 („zimna”) do 7 („ciepła”). Wskaźnik „7” w dawniej stosowanym oznaczeniu odpowiada wartości cieplnej 175,6 - 200,5 - 225 itd. Wskaźnik wartości cieplnej określa możliwość obciążenia cieplnego świecy za-

plonowej w silniku przy określonych warunkach eksploatacyjnych.

Świece są dobierane do silnika tak, żeby w maksymalnym stopniu osiągnęły temperaturę samoczyszczenia we wszystkich warunkach pracy. Im niższy wskaźnik wartości cieplnej ma świeca, tym większa jest jej odporność na samozapłon i większa skłonność do zanieczyszczenia. Im wskaźnik jest wyższy, tym mniejsza jest odporność świecy na samozapłon i tym

mniejsza skłonność do zanieczyszczenia.

Po wskaźniku wartości znajduje się litera oznaczająca: A - długość gwintu 12,7 mm, normalne położenie elektrod; B - długość gwintu 12,7 mm, wysunięcie elektrody; C - długość gwintu 19 mm, normalne położenie elektrod; D - długość gwintu 19 mm, wysunięcie elektrody.

Ostatnia litera zawiera informację o materiale, z którego wykonana jest elektroda środkowa. C - warstwowa elektroda środkowa miedziano - niklowa; S - srebrna elektroda środkowa, P - platynowa elektroda środkowa.

Po wyglądzie świecy zapłonowej można wyciągnąć wnioski o pracy silnika. Jeżeli elektrody i izolator są stalowo - szare oznacza to, że świeca zapłonowa działała prawidłowo, a gaźnik jest dobrze wyregulowany. Jeżeli są czarne - mieszanka jest zbyt bogata, jasno - szare - zbyt uboga. Zaoliwione świece świadczą o przerwach w pracy danej świecy lub zużytych pierścieniach tłokowych.

Jak holować samochód

Korzystanie z usług pomocy drogowej zdaje się być zbyt kosztowne dla większości kierowców, najczęściej więc w przypadku awarii korzystamy z uprzejmości znajomego, który pomaga odholować samochód do warsztatu. Ażeby holowanie było bezpieczne trzeba stosować się do kilku zasad.

Linę do obu samochodów należy dokładnie przymocować. Lina holownicza powinna być elastyczna, żeby uniknąć szarpania samochodu holującego i holowanego. Stosować powinno się tylko linki z elastycznymi ogniwami pośrednimi lub linki z tworzyw sztucznych. Zdecydowanie najlepszym jest stosowanie drążka holowniczego.

W samochodzie holowanym należy pamiętać o włączeniu w samochodzie stacyjki, ażeby zapobiec blokowaniu się kierownicy, a także umożliwić włączenie

kierunkowskazu, sygnału dźwiękowego i, w razie potrzeby, wycieraczek.

Bez oleju w przekładni wolno holować samochód tylko z uniesionymi kołami napędowymi. Jeżeli do holowania używa się linki stalowej, należy starać się, aby była ona cały czas napięta. W przeciwnym wypadku gwałtowne szarpnięcia mogą uszkodzić pojazd.

Najczęstszym błędem popełnianym podczas holowania jest włączanie świateł awaryjnych. Tymczasem, zgodnie z obowiązującym prawem, oba samochody powinny stosować się do obowiązujących wszystkich kierowców przepisów. Jazda z włączonymi światłami awaryjnymi może być przyczyną wypadku. Jadący za holowanym pojazdem nie wie, czy zamierza on kontynuować jazdę prosto, czy skręcić w lewą lub prawą stronę.

NIEBEZPIECZNIE

Statystyki wykazują, że co dziesiąty samochód, którego kierowca spowodował wypadek miał jakąś usterkę. W prawie połowie przypadków przyczyną

były „lyse” opony, w jednej trzeciej hamulce. Samochody uczęszczające w wypadkach często są nierregularnie kontrolowane przez swoich właścicieli.

PÓŁNOCNY FUNDUSZ LEASINGOWY

Północny Fundusz Leasingowy Sp. z o.o.
81-840 Sopot, al. Niepodległości 739/1



(058) 55 11 995



UBEZPIECZENIE GRATIS !!!

NIE POBIERAMY KAUCJI !

UPROSZCZONA PROCEDURA DO 10 000 PLN

Leasing środków operacyjny trwałych

Proponujemy atrakcyjne warunki współpracy dla producentów i dealerów z woj. gdańskiego, elbląskiego, bydgoskiego, słupskiego i olsztyńskiego

Elektryfikacja zbyt droga

Po okresie rozwoju zainteresowania wielkich koncernów motoryzacyjnych napędem elektrycznym przyszedł czas na ograniczanie prac nad „elektrycznymi” samochodami. Przyczyną są dwie: po pierwsze, obecne akumulatory są wciąż ciężkie i za mało wydajne, po drugie samo-

chody przystosowane do napędu elektrycznego były kilkakrotnie droższe od tych samych modeli o tradycyjnym napędzie paliwowym. Oficjalnie o ograniczeniu prac nad „elektryfikacją” motoryzacji zakomunikował Ford, który w ciągu ostatnich lat wydał na ten cel ponad 100 mln dolarów.

Felicie w Iżewsku?

Czechy podpisały z Rosją list intencyjny, w którym jest mowa o budowie (kosztem 300 mln USD) montowni škód felicii w Iżewsku. Zakład ma ruszyć za dwa lata i dostarczyć na tamtejszy rynek 80 tys. aut rocznie.



Toyota prius

HYBRYDA ZA CENĘ COROLLI

Wielu specjalistów przywrótuje wielkie nadzieje toyoty - priusa do sieni, która nie spełnia wielkiej nadziei Fiata na zaojowanie światowego i europejskiego rynku aut, zbliżonych do segmentu kompaktów. Czy to oznacza także porażkę priusa?

Otóż takie porównanie jest bardzo balamutne. Prius bowiem tylko z wyglądu ma coś ze sieni. Technologicznie zaś wyprzedza ją przynajmniej o jedną generację. Podstawową zaletą priusa ma bowiem być silnik, a ściślej - napęd hybrydowy, który pozwoli na przejechanie na jednym baku niemal półtora tysiąca kilometrów.

Dotychczas pisaliśmy o priusie jako prototypie. Dziś auta te już jeżdżą w Japonii, a do Europy trafią za rok - półtora. Dlatego warto wiedzieć o nich coś więcej. To, na przykład, że specjalnie dla priusa Toyota opracowała czterocylindrowy 16-zaworowy silnik benzynowy o pojemności skokowej 1,5 l i mocy 58 KM. Prędkość obrotową ograniczono do 4000 obr./min.

Obok zainstalowano silnik elektryczny, który osiąga moc 40 KM.

Obie jednostki napędowe połączone są z przekładnią biegową, która zapewni dobrą współpracę i pozwala na bezstopniowy rozkład mocy. Przy doskonałym współdziałaniu obu silników toyota prius zużywa na dystansie 100 km tylko 3,5 l benzyny.

Praktycznie dzieje się to tak, że po zastartowaniu, w aucie najpierw zaczyna działać napęd elektryczny. Kontrolka na desce rozdzielczej sygnalizuje, że silnik ma dość mocy. Naciśnięcie pedału przyspieszenia i prius rusza

prawie bezszelestnie. Przy prędkości 20 km/h włącza się silnik benzynowy, miękko i bez szarpnięć. W samochodzie jest nadal bardzo cicho.

Dopóki podczas jazdy nie wciśnie się do oporu pedału gazu, silnik benzynowy oddaje część swojej mocy do generatora, akumulatory są wciąż ładowane. Podczas wyprzedzania, przy pełnym przyspieszeniu, pracują oba silniki.

Po zdjęciu nogi z pedału gazu silnik staje się generatorem, ładuje akumulatory. Do tego wykorzystywana jest także energia hamowania. Po zatrzymaniu jednostka benzynowa się wyłącza. Auto rusza z miejsca znowu za pośrednictwem silnika elektrycznego.

Oba te silniki połączone są przekładnią obiegową, która rozdziela prąd bez potrzeby zmieniania biegów - bezstopniowo.

Warto tu jeszcze dodać, że poza tym prius przewyższa (choć trudno tu coś porównywać) wspomnianą na wstępie sienę nie tylko walorami silnika. Auto to bowiem, o długości przewyższającej fiata o kilkanaście centymetrów (4280 mm), należałoby lokować wśród najdłuższych kompaktów o sylwetce hatchbacka. Jest zatem jeszcze bardziej „rodzinne” niż polecana rodzinom siena.

Dotyczy to także możliwości bagażowych. Ciężkie i duże akumulatory - umieszczone pionowo za tylnymi siedzeniami, dzięki czemu bagażnik niczym nie odbiega od kufrów klasycznych aut.

Z najnowszych informacji uzyskanych od przedstawicieli Toyoty wynika, że w Europie (także w Polsce) cena priusa będzie zbliżona do ceny corolli.

Drugi milion Japończyków

Do końca tego wieku i później Japończycy zamierzają sprzedawać w Europie po 2 miliony aut rocznie. Już w roku ubiegłym sprzedali prawie 1,1 mln sztuk (po raz pierwszy przekroczyli milion). Ubiegłoroczna sprzedaż japońskich aut w Europie rosła w tempie przekraczającym 10 proc. a ich udział w tym rynku wzrósł do 12 proc. Obecnie co trzeci japoński samochód sprzedany w naszej części świata został tutaj wyprodukowany. Tendencja ta nasili się po uruchomieniu fabryki Toyoty na północny Francji, gdzie wytwarzany będzie yaris oraz zrealizowaniu planów przez Hondę, która zamierza ulokować na Starym Kontynencie produkcję swojego malucha - Logo.

AUTO EURO
G D A N S K

HURTOWNIA CZĘŚCI SAMOCHODOWYCH

ul. Gdańska, Rusocin k. Gdańska
83-031 Łęgowo, Poland
e-mail: autoeuro@itnet.pl

tel./fax (+48 +58)

682 37 24
683 28 28

także sprzedaż wysyłkowa
Zamówienia złożone do godz. 14.00 realizujemy tego samego dnia

GODZINY OTWARCIA: CODZIENNIE: 8" - 17", W SOBOTY: 8" - 13"

SKLEPY PATRONACKIE

GDAŃSK
AUTO-TABO tel. (0-58) 344 38 07
F.H. NADOLNY tel. (0-58) 346 02 57
MOTO-SKLEP OLAN tel. (0-58) 553 16 52 w.4

WEJHEROWO
PHU K&K tel. (0-58) 672 65 48
SŁAWNO

FHU SŁAWOMIR KALLAUR tel. (0-59) 107 123

MIEJSCE NA TWÓJ SKLEP

PRZYŁĄCZ SIĘ DO SIECI SKLEPÓW PATRONACKICH

29/02/290001

CENTRUM LEASINGU UŻYWANYCH SAMOCHODÓW DOSTAWCZYCH

- SKUP ZA GOTÓWKĘ
- KOMIS NOWYCH I UŻYWANYCH
- SPRZEDAŻ, ZAMIANA
- GWARANCJA LEGALNOŚCI ZAKUPIONYCH AUT
- ATRAKCYJNE WARUNKI LEASINGU
- WSZELKIE FORMALNOŚCI NA MIEJSCU

GDYNIA, ul. Morska 109, tel. 699 02 56

HYUNDAI

ATOS
ACCENT
LANTRA WAGON

oraz
Terenowy GALLOPER
Dostawczy H 100

Atrakcyjne ceny, niezawodne samochody

autoryzowany dealer
MARGO SALON SAMOCHODOWY

Gdańsk, ul. Abrahama 1
tel. 55 23 833

Gdańsk, ul. Nad Jarem 28
tel. 30 33 444

29/84

WSZYSTKO O FUNDUSZACH EMERYTALNYCH

Różnica pomiędzy kapitałem emerytalnym zgromadzonym w I i w II filarze (przystąpienie do funduszu) a kapitałem emerytalnym zgromadzonym tylko w I filarze (nie przystąpienie do funduszu)

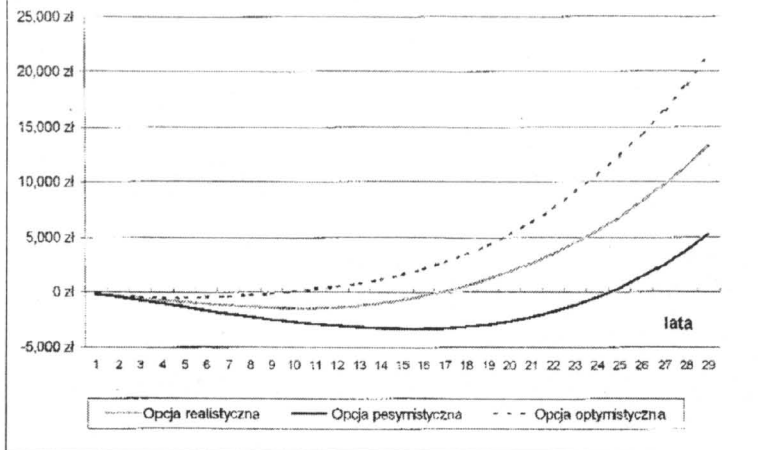

Emerytura z I filaru

Nasze składki wpływać będą na indywidualne konto. Do stanu naszego konta w I filarze dopisana zostanie kwota wynikająca z opłaconych przez nas składek w starym systemie (kapitał początkowy). Kwoty zarejestrowane na naszym koncie będą co kwartał waloryzowane. Waloryzacja stanu konta przeprowadzona będzie na poziomie 75 proc. wzrostu płac. To znaczy, że przy wzroście płac o 4 proc. stan naszego konta powiększy się o 3 proc. W momencie przejścia na emeryturę kwota zapisana na naszym koncie będzie dzielona przez ilość miesięcy jaką średnio żyje osoba w wieku, w którym przeszliśmy na emeryturę (średnie dalsze trwanie życia). Otrzymana w ten sposób kwota stanowić będzie wysokość emerytury.

Emerytura z II filaru

Emerytura z II filaru wypłacana będzie przez fundusz emerytalny, wypłacana zaś przez zakład emerytalny. Wysokość emerytury z II filaru, podobnie jak w filarze I, będzie zależała od kwoty zgromadzonej przez ubezpieczonego w funduszu emerytalnym i od wieku przejścia na emeryturę. Suma wypłat z filaru I i II stanowić będzie naszą emeryturę.

Wpłacane na konto ubezpieczonych składki w II filarze będą pomniejszane o ustaloną przez fundusze opłatę (provizja PTE). Od kapitału zgromadzonego w funduszu pobierane będą również opłaty związane z zarządzaniem kapitałem: opłaty za zarządzanie i opłaty transakcyjne. Kwota zgromadzona na indywidualnym koncie będzie powiększona o kwotę wynikającą ze stopy zwrotu jaką PTE wyprowadzi w efekcie inwestowania

naszych pieniędzy. Od kwoty otrzymanej od funduszu emerytalnego, zakład emerytalny, który wypłacić będzie naszą emeryturę pobierze jednorazową opłatę (opłata zakładu emerytalnego).

Założenia symulacji

Założono trzy warianty: optymistyczny, realistyczny i pesymistyczny. W wariantach optymistycznym wartości wskaźników ekonomicznych odpowiadają sytuacji, w której w okresie najbliższych kilku lat będzie można uzyskać wysokie średnie stopy zwrotu w obu filarach systemu dzięki dobrej kondycji gospodarki i sprzyjającej koniunkturze na rynkach finansowych.

Wariant pesymistyczny odpowiada sytuacji, w której w krótkim okresie możemy mieć do czynienia z załamaniem rynków finansowych. Wariant realistyczny mieści się pomiędzy skrajnymi opcjami.

W naszej symulacji założono też trzy opcje wskaźników makroekonomicznych i mikroekonomicznych na podstawie możliwych scenariuszy rozwoju gospodarczego kraju.

Przyjęto w wersji optymistycznej, że tempo realnego wzrostu płac w latach 1999-2008 wyniesie 3,5 proc. rocznie, w latach 2009-2028 3,5 proc. rocznie i w latach 2029-2049 3,0 proc. rocznie. W wersji realistycznej założono, że w latach 1999-2008 realny wzrost płac wyniesie 3,5 proc., w następnym dwudziestolecu 3,0 proc., a w latach 2029-49 3,0 proc.

Wersja pesymistyczna zakłada 3,25 proc. wzrost płac w najbliższym dziesięcioleciu, 3,0 proc. w następnym dwudziestolecu i 3,0 proc. w latach 2029-49. J.M.

JAKI FUNDUSZ DLA 30-50-LATKÓW

Nowy system emerytalny ustawowo przewiduje, że wszystkie osoby, które urodziły się po 31 grudnia 1968 roku uczestniczyć będą w gromadzeniu kapitału emerytalnego za pomocą filaru I (ZUS) i filaru II (otwarte fundusze emerytalne). Natomiast osoby w wieku 30-50 lat mają możliwość wyboru: albo całą składkę emerytalną gromadzić będą w filarze I, gdzie będzie co kwartał waloryzowana, albo jej część (nieco więcej niż 1/3) inwestować w jednym z wybra-

nych funduszy emerytalnych. Pytanie, co bardziej się opłaca?

Symulacje przygotowane w Biurze Pełnomocnika Rządu ds. Reformy Zabezpieczenia Społecznego pokazują, że osoby po 40 roku życia powinny szczególnie dobrze zastanowić się przed podjęciem tej decyzji. Przystępując do funduszu emerytalnego mogą one zarówno stracić, jak i zyskać.

Od czego zależy wysokość emerytury?

W nowym systemie emerytalnym wysokość emerytury będzie

zależała przede wszystkim od sumy wpłaconych składek, na co wpływ będzie miała ich wysokość i czas opłacania, co wiąże się z wiekiem przejścia na emeryturę. Będzie ona jednak także zależała od wielu czynników, takich jak wzrost płac, opłaty pobierane przez fundusze emerytalne, zyski z inwestycji funduszy. Obecnie trudno jest przewidzieć jak wielkości te będą się kształtowały w ciągu najbliższych kilkudziesięciu lat. Będzie to istotnie wpływało na wielkość emerytury, zwłaszcza osób, którym pozostało tylko kilkanaście lat pracy.

Jednym z istotnych elementów oceny atrakcyjności poszczególnych funduszy emerytalnych, które będą inwestować część składki na rynku kapitałowym, jest wielkość prowizji pobieranych przy wpłatach. Od niej bowiem zależy jaka ilość pieniędzy z naszej składki będzie w rzeczywistości inwestowana.

Z dotychczasowych informacji wynikało, że najwyższa opłata wynosić będzie w pierwszym roku 15 proc., najniższa zaś 7,9 proc. Okazuje się, że względu na konkurencyjne na rynku funduszy emerytalnych zmusiły już niektóre z nich do zmiany pierwotnie podawanych opłat.

Największej obniżki prowizji dokonało towarzystwo emerytalne AIG PTE, którego akcjonariuszem jest znany jako amerykański koncern ubezpieczeniowy Amlico. AIG PTE początkowo zamierzało pobierać w pierwszym roku wpłacania składek 15 proc. ich wartości, a w następnych latach stopniowo obniżać opłatę do 12 proc.

Niższe prowizje

Prezes towarzystwa Tomasz Frontczak powiedział, że sytuacja rynkowa (czytaj - wysokość opłat proponowanych przez inne towarzystwa emerytalne) wymusiła na AIG PTE obniżenie opłaty w pierwszym roku z 15 proc. do 8,5 proc. W ten sposób fundusz emerytalny AIG PTE z najdroższego stał się jednym z najtańszych.

Istotnie obniżyło pierwotnie zakładane prowizje Powołane Towarzystwo Emerytalne PKO/Handlowy. W pierwszym roku uczestnicy funduszu emerytalnego tego towarzystwa mieli wносить opłaty w wysokości 12,9 proc. Obecnie towarzystwo informuje, że w pierwszym roku opłata w funduszu emerytalnym wyniesie 9,9 proc. składki i będzie w ciągu pięciu lat malała do 8,4 proc. Po 240

miesiącach opłata ma wynieść już tylko 2,5 proc., zaś po 300 miesiącach (25 latach) przestanie być pobierana.

Na obniżenie opłaty zdecydowało się także Powołane Towarzystwo Emerytalne DOM.

Z dotychczas opublikowanych informacji wynika, że najniższą opłatę w pierwszym roku wnoszenia składek do funduszy emerytalnych pobierać będzie fundusz emerytalny EGO, oferowany przez PTE BIG Banku Gdańskiego. Wyniesie ona 7,9 proc. składki.

Choć agenci towarzystw emerytalnych zaczęły podpisywać umowy dopiero od 1 marca, konkurencja pomiędzy poszczególnymi PTE wymusza już dziś obniżenie opłat od pobieranych składek emerytalnych. Być może uchroni to nas przed nadmiernymi kosztami inwestowania w przyszłe emerytury.

Jacek Mach

Różnice w wysokości emerytury pomiędzy emeryturą z I i II filaru a emeryturą tylko z I filaru (dla mężczyzny pracującego nieprzerwanie od 21 roku życia i zarabiającego średnią krajową płacę)

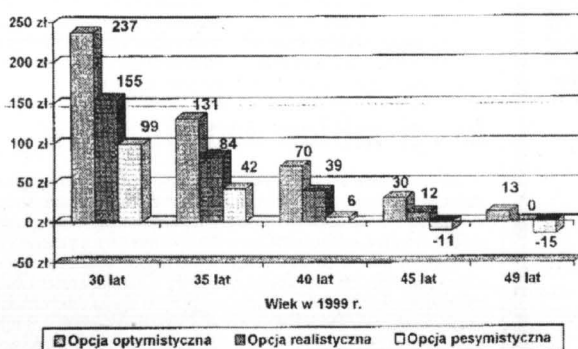

Różnice w wysokości emerytury pomiędzy emeryturą z I i II filaru a emeryturą tylko z I filaru (dla kobiety pracującej nieprzerwanie od 21 roku życia i zarabiającej średnią krajową płacę)

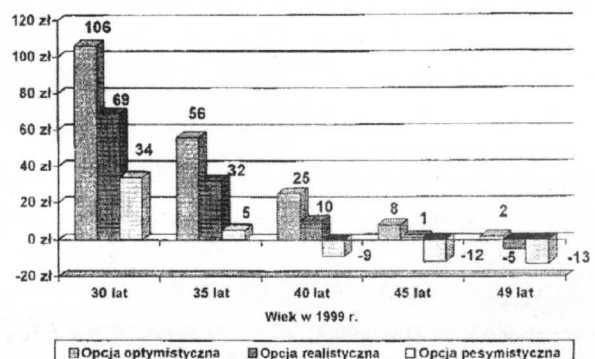

Wykonywanie pomiarów, wbrew pozorom, nie jest rzeczą prostą - zwłaszcza, gdy wymagana jest wielka ich precyzycja, lub warunki są trudne. Niedawny spór o to, czy Mount Everest jest naprawdę najwyższą górą na Ziemi, świadczy o tym najlepiej.

Kiedy lata temu wykonywano pomiary powierzchni naszego kraju, wymagało to zbudowania ogromnej liczby tak zwanych wież triangulacyjnych. Ich szczątki jeszcze do dziś można spotkać na wzniosłych leśnych pagórkach. Trudno sobie wyobrazić ogrom pracy - i czasu - jakich wymagał taki system - ale przecież precyzyjnie wykonane pomiary są nie tylko podstawą do sporządzania map i planów, ale również szacowania bogactw naturalnych, wymierzania podatków rolnych itp.

Można podejrzewać, że wykonane

topografowie uzyskali nowe fantastyczne narzędzie, które umożliwiła im sporządzanie map o nieosiągalnej dotąd dokładności. Co więcej, mogą to być mapy zarówno powierzchni lądów, jak i morskiego dna.

Statki badawcze, wyposażone w akustyczne systemy typu „Seabeam” lub „Hydrosweep”, dokonują swobodnych „fotografii” powierzchni dna, a każdy ruch statku jest dokładnie rejestrowany dzięki „Global Positioning System” (GPS). Nawet z pozornie bezładnych i nieregularnych obrazów można potem, przy pomocy komputera, odtworzyć dokładnie konfigurację podwodnych gór, dolin, rowów itp. Ma to kapitalne znaczenie zwłaszcza przy eksploatacji surowców spod dna morskiego, układu kabli telekomunikacyjnych, poszukiwaniu wraków itp.

System ten, jak już wspominałem, pozwala określić pozycję nie tylko na płaszczynie, ale i w przestrzeni - tak więc, mie-

Wierzyć na słowo

Kosmiczny teodolit

przed laty obliczenia nie były zbyt precyzyjne, bądź się też zdezaktualizowały, skoro trafiają się jeszcze obszary „ziemi niczyjej” czy też - np. w dużych gospodarstwach rolnych - tak zwane lewe hektary.

Precyzyjne dane, dotyczące odległości, wyniosłości, nachyleń mają kapitalne znaczenie przy budowie zbiorników wodnych, kanałów, systemów nawadniających, poszukiwaniach geologicznych, a - na jeszcze większą skalę - przy badaniach tak zwanego dryfu kontynentalnego, czyli przemieszczenia się lądów na powierzchni Ziemi, ruchu lodowców itp.

Podstawą pomiarów są stałe punkty odniesienia, w stosunku do których można dokładnie określić położenie. Dotychczas punkty takie, jak np. wspomniane już wieże triangulacyjne, czy pewne naturalne namierniki (np. szczyty górskie) znajdowały się na powierzchni ziemi, teraz umieszcza się je...na niebie. Są nimi satelity nawigacyjne, umieszczone na wokółziemskich orbitach. Obecnie trwa „montaż” nowego tego rodzaju systemu o globalnym zasięgu. Tak zwany The Navstar Global Positioning System, który będzie gotowy za mniej więcej dwa lata, składać się będzie z 18 satelitów, umieszczonych na wysokości około 20 000 kilometrów nad Ziemią w ten sposób, że z każdego punktu jej powierzchni, w każdym momencie widoczne będą przynajmniej cztery z nich. Przy dokładnie znanych parametrach ich orbity, jak również znanej prędkości fal radiowych możliwe będzie niezwykle dokładne określenie położenia dowolnego miejsca nie tylko na ziemi, ale również na wodzie i w powietrzu.

Wzajemne położenie punktów odległych od siebie nie więcej niż 3-10 kilometrów określić można będzie z dokładnością do niespełna centymetra - i to w ciągu paru zaledwie minut. Przy pomiarach na odległości 100 - 300 km błąd nie będzie przekraczał 3 - 10 cm, a są szanse, iż ten margines uda się jeszcze zmniejszyć.

System satelitarne umożliwiła nie tylko lokalizację stałych punktów, ale również obiektów ruchomych: statków, samolotów, rakiet, samochodów. Geodeci kar-

zyć można wysokość gór i innych obiektów, badać zapadanie się gruntu w wyniku eksploatacji podziemnych, czy podwodnych surowców (szkody górnicze) itp.

GPS oddaje ogromne usługi badaczom obszarów polarnych. Ruch olbrzymich mas lodowcowych na Antarkydzie czy Grenlandii może być śledzony zdalnie, właściwie głównie dzięki satelitom nawigacyjnym, bo skoro cała ogromna masa lodolodu jest w ruchu, to wraz z nią poruszają się również umieszczone na jej powierzchni punkty pomiarowe.

Tak, jak pomiar ruchu lodowców, możliwe jest również śledzenie przemieszczeń całych kontynentów. Wprawdzie prędkość ich dryfowania jest niewspółmiernie mała w porównaniu z ruchami lodów - które mogą pokonywać wiele kilometrów rocznie - niemniej jednak stałe pomiary i to pozwalają na ten ruch rejestrować.

Na Islandii i w kilku jeszcze innych strefach o podwyższonej aktywności tektonicznej dokonywane są obecnie tak zwane „pomiaru zerowe”, które będą stanowiły bazę do porównań. Dzięki nim można będzie śledzić podnoszenie się, czy też opadanie terenu spowodowane ruchami gorotwórczymi.

Oczywiście w erze laserów pomiaru z dokładnością do centymetra nikomu już nie imponują. Wiadomo, że dzięki zwierciadłu, ustawionemu na powierzchni Księżyca przez amerykańskich astronautów, przy pomocy laserowej wiązki światła można było określić odległość między tym satelitą a Ziemią z niesłychaną dokładnością: że dzięki tej samej metodzie na słynnym uskoku tektonicznym San Andreas w Kalifornii, w którym może się zrodzić kataklizm zdolny zniszczyć zachodnie metropolie USA, mierzy się odkształcenia gruntu z dokładnością do ułamków kilometra... To wszystko prawda, niemniej jednak lasery nie wszędzie można - i nie wszędzie trzeba stosować. Zaleta Global Positioning System polega właśnie na jego zasięgu i dostępności - jak Ziemia długa i szeroka, od subtropikalnych dżungli po arktyczne lody, od pustych po oceanu.

Tylko patrzeć jak geodeci zamieniają swoje tyczki i teodolity na satelitarne namierniki.

Jak Państwo wiecie, p. Krzysztof Skiba występował ze swoim zespołem „Big Cyc” w katowickim „Spodku” - a w trakcie występu upewniwszy się głośno, że na sali jest p. Premier z małżonką wypiął w Ich stronę goły tyłek. Pp. Buzkowie opuścili salę, i tak w połowie pustą, i na tym incydent się pozornie skończył.

Było mi nieco przykro - bo prywatnie lubię p. prof. Jerzego Buzka - co, oczywiście, nie znaczy, iż popieram jego działania jako premiera. Lubię też p. Krzysztofa Skibę. Występowałem nawet wraz z Nim półtora roku temu; nagrywaliśmy protest-song o podatkach - i nawet nam się to udało. Artyści - to ludzie o bardzo nierównych charakterach - i jeśli chcemy mieć sztukę prawdziwą, a nie wypracowana szkolnie czytana na estradzie, to musimy pogodzić się z tym, że mają oni nieco nierówno pod sufitem; dlatego właśnie ich produkcje są tak oryginalne...

Jest rzeczą oczywistą, że p. Skiba pokazał goły zadek nie pp. Buzkom - lecz pp. Premierostwo; był to afront nie osobisty - ale polityczny.

Tu od razu drobna uwaga: jeśli ktoś idzie na występ zespołu „Big Cyc” - to doobrownie naraża się na to, że mu ze sceny pokażą choćby wielkiego cyca - albo i wielką pupę. Trudno: nazwa zobowiązuje! W pewnym sensie widzowie, kupujący bilet na zespół o takiej nazwie, tego właśnie oczekują. Są kabarety, gdzie widzów się wręcz obraża, wymyślając im najgorszymi (naprawdę: najgorszymi!) słowami i ludzie na to chodzą i płacą - bo gdyby nie płacili, to by „artyści” nie wymyślali. W ramach równoprawnienia mniejszości, masochiści też mają prawo mieć swoje ulubione kawałki!

Janusz Korwin - Mikke

Skibka tyłka



Stąd prosty wniosek: jeśli nawet p. Jerzy Buzek lubi (bądź lubił) w młodości zespół „Big Cyc” - to jako Premier nie powinien był na jego występ się wybierać! Trudno: noblesse oblige! Trzeba chodzić do opery lub do teatru, popierając sztukę klasyczną. Własne upodobania trzeba, podczas pełnienia urzędu, zawiesić na kołku! Jak mawiał Ludwik XIV do księcia Orleanu podczas obowiązkowego oglądania pługających po łacie „nimf”: „Panie Książę, trudno: nudźmy się razem!” Oczywiście: można na ulubionych artystów undergroundu chodzić incognito. Bez obstawy. Bez żony. Wtedy p. Skiba nie miałby szansy pokazać sempterny Premierowi III Rzeczypospolitej, urażając jej godność (o ile „rzeczypospolite” mają godność - bo dla mnie d***kracj, to dzięki oddające się brudnemu motochowi za pieniądze zwane „dietami poseskim”).

Jeśli dziewczyna idzie sama do lasu z podejrzany typem, to jeśli zostanie zgwałcona - sama jest sobie winna. Jednak tylko Lewica uważa, że to „okoliczności i sama ofiara są winne”; nie: gwałcił też jest winien: jak ktoś nie wie, czy ofiara chce być zgwałcona, to niech nie bierze się za gwałcenie!

P. Skiba najwyraźniej też właśnie granicę przekroczył. Oczywiście: nie jest to tym samym, co obrzucenie jajami Prezydenta Rzeczypospolitej. Prezydent jest jej symbolem - a jajka są ciałem materialnym, powodującym szkody fizyczne. Dlatego u mnie ci, co rzucali jajami w Prezydenta (Zupełnie objętne, z jakiej Partii!) oberwałyby surowe wyroki za crimen laesae Maiestatis. Trudno - nie lubię d***kracj, jednak mam w kieszeni paszport d***kratycznego państwa i rozumiem następująco: skoro Kowalski może znieważać swojego prezydenta, to Smith tym bardziej może go znieważać; jeśli Smith może znieważać Prezydenta Rzeczypospolitej Polskiej - to tym bardziej może znieważać obywatela Rzeczypospolitej (czyli np. mnie). We własnym więc interesie muszę więc podtrzymać autorytet Prezydenta Rzeczypospolitej (acz, nie ukrywam, zarówno te „republik” jak i tyłów w rodzaju pp. Clintona, Jęlcyna czy Kwaśniewskiego mam dokładnie w tym miejscu, które p. Buzkowi pokazał p. Skiba).

Premier III RP niczego nie reprezentuje - jest to zwykły, choć akurat najwyższy, urzędnik, mający pokornie wykonywać to, co jego Suweren - w tym wypadku 40 milionów „obywateli”, w większości pijaków, budasów i zwycajnych poczyźnych głupców po raz piąty głoszących na partię, które ich parę lat temu oszukały - reprezentowany przez tzw. „Parlament”, sobie zażyłczy. Tym niemniej jego polecenia powinny być wykonywane - po to, by w kraju nie zapanował kompletny już chaos. Musi on więc mieć pewien autorytet - i Prawo powinno ten autorytet chronić.

W normalnym państwie (już nie, mówię: w monarchii - ale choćby w liberalnej tyranii typu Singapur) p. Krzysztof Skiba dostałby parę batów na ten sam goły tyłek, który wypiął w kierunku premiera; ale czy my żyjemy w normalnym państwie?! Nie żyjemy! W dodatku: ogromna większość tzw. „obozu solidarnościowego” wręcz przyklaskiwała, gdy „centro-prawicowa” młodzież obrzucała jajkami Prezydenta II Rzeczypospolitej. Ponieważ nie zostali oni ukarani - to tym bardziej nie da się ukarać p. Skiby. Zresztą; kretynska Konstytucja zakazuje kar cielesnych - a z zamknięcia na parę miesięcy w kryminalu p. Skiba urządziłby niezły happening połączony z protest-songami i promocją swoich dzieł... Więc nie radzę...

D***kracja zmierza do nieuniknionego, smutnego końca. Obserwujemy dekadencję, upadek wszelkich autorytetów. Koniec jest już blisko. Mam nadzieję, że go dożyję...

Zresztą; nie musi on być smutny: Karol Marx twierdził, że historia powtarza się jako farsa. Coraz częściej łapie się na tym, że głupawe wypowiedzi d***kratycznych polityków traktuje jako farsę właśnie.

Kto wie, czy p. prof. Jerzy Buzek też w gruncie rzeczy nie śmieje się z tego incydentu?

Następny felieton Jacka Merkela dopiero za dwa tygodnie. Autor przeprasza Czytelników.

ZIMOWA WDA



Tak wioślarze przekąszali...

cd. ze str. 6

Największą ilość punktów i pierwsze miejsce zdobył Uczniowski Klub Sportowy „Wda”, który najliczniejszą ekipą uczestniczył w spływie. Kolejno uplasowały się: Stowarzyszenie Kajakowe „Wodniak” z Gdańska, Klub Turystów Wodnych „Celulozowa” ze Świecia, Klub Turystów Wodnych „Nurt” z Ustki, Klub PTTK z Włocławka, Towarzystwo Turystyczne „Lwia” z Kwidzyna, Uczniowski Klub Sportowy „Smyk” z Małych Łunaw i „Turyści” z Sopotu.

Najlepsze kluby, na uroczystości zakończenia spływu, otrzymały puchary, a zawodnicy

nagrody rzeczowe.

Po emocjonujących zmaganiach był także czas na wypoczynek. W sobotnie popołudnie spływowicze i zaproszeni goście mieli okazję spotkać się przy ognisku, na którym po odegraniu na rogu myśliwskim sygnału, dokonano dzielenia dwóch dzików. Atmosfera była bardzo gorąca, śpiewy i piosny trwały do późna. Dla niektórych okazała się zbyt gorąca - atrakcją ogniska stali się dwaj śmialkowie z Tczewa, którzy postanowili zażyć zimowej kąpieli w rzece (ciarki przechodziły na sam-widok). Po wyjściu wyrazili nadzieję, że może stanie się ona tradycją tego spływu i w

następnym roku znajdzie się więcej chętnych. Byli też tacy, których kąpiel niewątpliwie zaskoczyła - to oczywiście pechowcy kajakowych wywrotek. Wieczorem wszyscy spotkali

gardu Gd., Polbis - dystrybutor armatury sanitarnej z Brzozy k. Bydgoszczy, Impo - nadruki na odzieży z Olsztyna, Powszechnemu Zakładowi Ubezpieczeń ze Starogardu Gd., Hurtowni

Papieru „Papiрус” ze Świecia, bydgoskim browarom „Kujawiak”, a także Starostwu Powiatowemu w Starogardzie Gd., Urzędem Miasta w Czarnej Wodzie i Świeciu, Ośrodkowi Kultury, Sportu i Rekreacji w Świeciu, Jednostce Wojskowej w Świeciu, Stowarzyszeniu Kajakowemu „Wodniak” z Gdańska oraz Wydawnictwu Pomorskiemu z Tczewa.

Wda jest atrakcyjnym szlakiem przez cały rok. Tych, którzy chcą spróbować letniego kajakowania zachęcamy do korzystania z wypożyczalni kajaków w Czarnej Wodzie. A już dzisiaj serdecznie zapraszamy miłośników zimowego kajakowania na przyszłoroczny spływ.

Iza Roman



Nagrody i gratulacje dla najlepszych uczestników spływu

Fot. Roman Sikora

się w restauracji „Kociewska” na karnawałowej zabawie.

Nie jesteśmy zdani tylko na siebie

Wielką radością organizatorów jest nie tylko fakt dużej popularności, jaką zdobyła sobie ich impreza, ale przede wszystkim, obserwowane, coraz większe zaangażowanie w organizację lokalnych środowisk Czarnej Wody i Świecia - osób, które bezinteresownie pomagają w prawidłowym przebiegu spływu oraz zainteresowanie sponsorów, to dzięki nim możliwe było przeprowadzenie imprezy i obdarowanie wszystkich uczestników pamiątką - bluzą sportową.

Są wśród nich tacy, którzy już nie pierwszy raz wspierają inicjatywy aktywnego wypoczynku, w tym i „Zimową Wdę”.

Organizatorzy pragną złożyć podziękowania

firmom: Frantschach ze Świecia, Zakładem Płyt Piłśniowych w Czarnej Wodzie, Bat Forum - producent maszyn pakujących z Sucumina k. Staro-

OKAZJA !!! OBNIŻKA CEN OBUWIA

GDAŃSK-ZASPA
„LOTNIA”

NabStar

GDYŃIA OROWO, ul. Wiskopolska 28, STAROGARD GD.
GRUZIADZ, ul. Wyciągowa 24; DH BIEDRONKA, ul. Chełmińska 85;
TCZEW, ul. Zaborskiego 10; Żwirki 49, Szum ul. Młyńska 1;
WEJHEROWO, ul. 12 Marca 240; SKÓRCZ, FELPLIN, ZBLEWO



MŁYN
NOWA WIEŚ
83-200 Starogard Gd.
ul. Rzečna 18
tel./fax 562 90 86
562 90 87, 563 91 08

POLECAMY
• mąki pszenne i żytnie
• kasze manną
• otręby paszowe



SKUP PSZENICY

PROPONUJEMY:

ŚRODKI DO PRODUKCJI ROLNEJ

- nawozy
- kwalifikowany materiał siewny

ROZLICZENIE BEZGOTÓWKOWE
(TOWAR ZA TOWAR)



83-130 PELPLIN, UL. PODGÓRNA 8

TEL. 536 12 56, 536 12 57

DZIAŁ ZBYTU: TEL. 536 12 58

DZIAŁ MARKETINGU: TEL. 536 36 84



ZAKŁADY MIĘSNE „MICHNA”

Spółka z o.o.

Naszą specjalnością są:

szynka kociewska • pasztetowa wiejska
wędzonka pomorska • krakowska sucha
boczek wędzony ekstra • mielonka podwędzana
bekon grillowy • polędwica sopocka

Księgarnia „Remus”

ul. Sobieskiego 260
84-200 Wejherowo
tel. (058) 672 20 07
tel. kom. 0602 61 97 22 lub 0602 43 44 29

Jesteśmy prywatną firmą działającą od 1990 r.

Oferujemy w ciągłej sprzedaży
ok. 20 tys. tytułów książek.
Przez cały rok sprzedajemy podręczniki
do wszystkich typów szkół.
Zapewniamy kompleksową obsługę bibliotek.
Realizujemy zamówienia
klientów indywidualnych.