

NAJTAŃSZA Z NAJLEPSZYCH

RACOMM ul. Batalionów Chłopskich 25, 82-500 Kwidzyn, tel./fax (055) 279-72-40



AUTOALARMY
BLOKADY SKRZYŃ BIEGÓW
CENTRALNE ZAMKI
MONTAŻ ALIQUO,
ZESTAWÓW GŁOSNOMIOWYCH
MAGNETYZERY
RABATY, ATESTY

Autoryzowany Zakład AUTO SYSTEM
Kwidzyn - Mareca, ul. Długa 29 A
tel. (055) 279-72-82, 0 602 684 011.
Zapraszamy - pnył od 15.30 do 20.00

tel. 279-59-09
www.kwidzyn.com.pl
Zimowa Promocja
Firmowa strona WWW
za jedyne **1 zł**

AUTOALARMY
ZNAKOWANIE POJAZDÓW
AUTORYZOWANY SERWIS
Kwidzyn, ul. 15 Sierpnia 25
Biuro: ul. 15 Sierpnia 32
Tel. 279 9316, 0 602 87 80 51

82-500 KWIDZYN
UL. BRAT NARODÓW 40
TELEFAX 055-2798327
TEL. KOM 0601-630487

!!! UWAGA !!!
TELEKARTY SIMPLUS
TERAZ RÓWNIEŻ
W WYBRANYCH PUNKTACH
NA TERENIE KWIDZYŃA
I PRABUT
ORAZ NA STACJACH
BENZYNOWYCH

TELEX
simplus

KURIER

DZIENNIK POMORSKI
kwidzyński

ROSKK
AUTORYZOWANY DEALER
PROMOCJA

era
GSM

Kwidzyn ul. Targowa 29
tel.-fax (0-55) 279 32 45

KWIDZYN, SADLINKI, GARDEJA, PRABUTY, RYJEWO
ROK VIII • NR 11/402 • TEL./FAX 279-40-63, TEL. 279-22-64, 279-30-59 • 18.03.1999 R • ISSN 1232-0099 • NAKŁAD 8000 • INDEKS 324965 • CENA 1,30 zł

PROMOCJA SYNAK MEBLE
SALON MEBLOWY SPECJALNIE
DLA FIRM I INSTYTUCJI
POWIATU KWIDZYŃSKIEGO
MEBLE Z RABATEM
szczegóły w dzisiejszym wydaniu

Panny w szpilkach

Wybory Miss Dolnego Powiśla i Miss Nastolatek w Kwidzynie już za miesiąc. Trwają intensywne przygotowania do kwietniowego finału.



Kandydatki do tytułu Miss Powiśla '99

Dziewczyny ćwiczą na próbach, które odbywają się popołudniami w teatrze „Kurier Kwidzyński”, który nad wyborami objął patronat prasowy, wybrał się na próbę nastolatek. Na widowni siedzi zaledwie kilka osób, przeważnie rodzice kandydatek. W pierwszym rzędzie najbardziej zaangażowane organizatorki konkursu, Elżbieta Boczkowska i Magda Walenczewska. Naszenie, w takt rytmicznej muzyki, paraduje kilkanaście dziewczyn. Większość ubrana w wygodne sportowe stroje, niektóre w spódniczkach. Wszyskie mają na nogach szpilki. Nastolatki nie są przyzwyczajone do chodzenia w takich butach, co od razu rzuca się w oczy. Jednak to dopiero jedna z ich pierwszych prób, więc nie ma się czemu dziwić. Kandydatki na Miss Nastolatek ćwiczą układ choreograficzny, organizatorki co jakiś czas pokrzykują: biodro, z życiem, nie tak! Trwa to godzinę, potem upragniona przerwa. cd. na str. 12

TRZY GIMNAZJA, PIĘĆ PODSTAWÓWEK Kwidzyn przed reformą oświaty

Radni Kwidzyna przyjęli projekt dotyczący utworzenia w mieście nowej sieci placówek oświatowych. W mieście funkcjonować będą trzy gimnazja i pięć szkół podstawowych. Podczas sesji RM, która odbyła się 27 lutego, wiceburmistrz Roman Borewicz powiedział, że prace związane z utworzeniem nowej sieci szkół trwały od czerwca ubiegłego roku. Opracowano sześć różnych wariantów. - Podział obecnych szkół podstawowych na szkoły podstawowe i gimnazja jest tylko elementem reformy, pewnym narzędziem. cd. na str. 7

Złodzieje na imieninach

Kilkaścianek kurtek, prawa jazdy, kluczyki do samochodów i dowody rejestracyjne skradziono podczas przyjęcia zorganizowanego z okazji imienin Krystyny w jednym z domów przy ul. Warszawskiej w Kwidzynie. str. 3

Przedsiębiorstwo 200355
Auto Van s.c.
SZYBY SAMOCHODOWE. CZĘŚCI ZAMIENNE
Po co jeździć 100 km - u nas kupisz w ceniei troyjejskich firm:
AUTO PARTNER, AUTO EURO, FOTA, AKRA, LUCAS
82-500 Kwidzyn, ul. Kościuszki 49A (naprzeciw Komendy Rejonowej Policji), tel. 279 58 60, tel./fax (055) 279-33-13

WIELKI KONKURS
BRIDGESTONE Firestone
Firma Usługowo-Handlowa **E.J. Cegłowsky**
Wystarczy zakupić co najmniej 2 opony firm BRIDGESTONE, FIRESTONE, EUROPE II
Do wygrania:
→ 3-dniowy, w pełni opłacony wyjazd na Węgry na MISTRZOSTWA FORMUŁY 1, 7% RABAT
→ komplet opon do samochodu osobowego,
→ 2 opony samochodowe, oraz 10 nagród niespodzianek
Kwidzyn, ul. Młynarska 4, tel. (055) 279-73-63, 279 03 33, 090 52 46 93

Powodzi nie było WODA PRZEKROCZYŁA STAN OSTRZEGAWCZY

Poziom wody w Wiśle w Korzeniewie nie przekroczył stanu alarmowego. W momencie przejścia fali kulminacyjnej wodowskaz pokazywał 687 cm, czyli 13 cm poniżej stanu alarmowego.

12 marca o godz. 9.00 w Starostwie Powiatowym w Kwidzynie obradował Rejonowy Komitet Przeciwpowodziowy. Jak poinformował po spotkaniu Arwid Zebrowski, członek Zarządu Powiatu, odpowiedzialny za sprawy związane z bezpieczeństwem, uruchomione zostały całodobowe dyżury. cd. na str. 8

Nagła śmierć w prokuraturze

Prokuratura Rejonowa w Kwidzynie prowadziła dochodzenia w sprawie 32 przypadków nagłych zgonów. Analizowano okoliczności śmierci w okresie od listopada ubiegłego roku do końca lutego tego roku.

Jak poinformował prokurator rejonowy Mirosław Andrykowski, dochodzenie dotyczy wszystkich przypadków, o ile lekarz nie określił przyczyny śmierci. Tym razem starano się ustalić, ile w rejonie kwidzyńskim było przypadków zamarnięć. Po dokładnych dochodzeniach stwierdzono pięć takich przypadków, jednak w żadnym z nich nie chodziło o osoby bezdomne. W czterech przypadkach ustalono, że do śmierci przyczynił się alkohol. Jak poinformował M. Andrykowski, wśród tych 32 przypadków nagłych zgonów były również samobójstwa. W ośmiu przypadkach osoby odebrały sobie życie przez powieszenie. Wśród tych osób było trzech rolników. Prokurator podkreśla, że badanie przyczyn targania się nie w łatwe życie jest trudne. W wielu przypadkach powodem są kłopoty materialne, które często urastają do bardzo dużych rozmiarów. J.K.

Czego oczekujesz od PKP?

Czy zmiana systemu administracji kraju odmieniła los pasażerów Polskich Kolei Państwowych? Jak na razie nie ma możliwości szybkiego dojeżdżania do Gdańska, czyli naszego miasta wojewódzkiego. str. 2

Starówka przed odbudową

Towarzystwo Budownictwa Społecznego w Kwidzynie przygotowuje regulamin sprzedaży działek pod budowę kamienic na Starym Mieście. Wiadomo, że na Starówce będzie mógł zainwestować każdy, jednak pod pewnymi warunkami. str. 8

WSZYSTKO CO NAJLEPSZE
ROSKK Nokia 5110 z aktywacją 199 zł + VAT
Siemens SL 10 z aktywacją za: 999 zł + VAT
Ericsson GH 688 z zestawem głośnomiowym i aktywacją za: 444 zł + VAT
Alcatel One Touch View lub Alcatel One Touch Club lub Alcatel One Touch Club + z aktywacją za 99 zł + VAT
Tvoja era era GSM

TELE-BOX
KARTA + MARSOWY TELEFON JAK OD 199,-
ZŁOŻYŃ NIEZ WAT
TELE-BOX MACIEJ MIKOŁAJCZEWSKI
UL. BRAT NARODÓW 40 KWIDZYN
TEL./FAX 055-279 53 27 TEL.KOM 0601-630 481
Liczba numerów promocyjnych ograniczona. Telefon należy wykupić z kartą aktywacyjną od Plus na
Trzymaj rękę na Plusie

Czego oczekujesz od PKP

Czy zmiana systemu administracji kraju odmieniła los pasażerów Polskich Kolei Państwowych? Jak na razie nie ma możliwości szybkiego dojechania do Gdańska, czyli naszego miasta wojewódzkiego. Pomimo dużego wskaźnika zmotoryzowanych mieszkańców Kwidzyna jeszcze nie każdy posiada samochód i nadal jest uzależniony od powszechnie dostępnych środków komunikacji. Aby znaleźć się w Gdańsku przed południem, trzeba wyjechać z Kwidzyna już przed 7.00 rano i przesiąść się w Malborku.

To, czy coś się zmieni, zależy nie tylko od dyrekcji PKP, ale również od pasażerów. To właśnie oni powinni zgłaszać swoje uwagi na temat funkcjonowania PKP. W Kwidzynie nie ma sekcji przewozów pasażerskich. Naczelniczej sekcji przewozów towarowych w Kwidzynie Marian Bojarmy zapewnił, że wszelkie zgłoszone oczekiwania pasażerów dotyczące zmian w rozkładzie jazdy, proponowane dodatkowe kursy, zostaną przekazane przez pracowników PKP odpowiednim organom. Można też pisać bezpośrednio do naczelnika sekcji przewozów pasażerskich w Malborku Zbigniewa Dopieręły lub do wydziału komunikacji Urzędu Miejskiego w Kwidzynie. Wprowadzenie nowych kursów nie jest tak prostą sprawą jak mogłoby się wydawać. Oczywiście wszystko jest uzależnione od środków finansowych i od tego, czy kurs będzie rentowny.

Aby Państwa listy nie zniknęły w gąszczu korespondencji, proponujemy przysyłać uwagi i oczekiwania wobec PKP na adres redakcji. Żadnamy o to, aby wszystkie listy trafiły w ręce odpowiedzialnych urzędników.

Nasz adres: "Kurier Kwidzyński", ul. Braterstwa Narodów 46, 82-500 Kwidzyn, z dopiskiem PKP. ja

Powiat europejski

Powiat kwidzyński rozpocznie tworzenie specjalnych struktur związanych z integracją z krajami Unii Europejskiej. Stworzenie struktur, jak poinformował starosta Leszek Czarnobaj, jest niezbędnym warunkiem ubiegania się o środki z programów Unii.

W powiecie ma powstać stanowisko ds. integracji. Na razie nie wiadomo, kto je obejmie. Środki, o które może ubiegać się powiat, nie są małe. Są to kwoty rzędu 5 mln euro, czyli ponad 5 mln dolarów. Środki z Unii Europejskiej mogą być przeznaczone na budowę oczyszczalni ścieków czy też na budowę wysypiska odpadów. Niezbędnym warunkiem jest stworzenie w powiecie odpowiednich struktur do integracji z Europą. J.K.

Kwidzyn dofinansuje grudziądzką izbę

Rada Miejska w Kwidzynie wyraziła zgodę na dofinansowanie Izby Wyrzeźwien w Grudziądzu. Rocznie będzie to wydatek około 10 tys. zł.

Izba Wyrzeźwien w Grudziądzu podpisuje każdego roku umowy z gminami na dofinansowanie swojej działalności. Roczny koszt utrzymania izby wynosi około 1 mln zł. Jak podkreślił burmistrz Kwidzyna Andrzej Krzysztofiak, budowa izby w

Kwidzynie przekracza możliwości miasta. W ubiegłych latach Zarząd podpisywał umowy na dofinansowanie Izby, jednak w związku z ustawa o finansach publicznych dokumenty tej sprawy musi mieć charakter uchwały. W ubiegłym roku do Izby

Wyrzeźwien w Grudziądzu trafiło 112 nietrzeźwych mieszkańców Kwidzyna. Koszt pobytu jednej osoby wynosi 294 zł. Dotacja miasta do jednej osoby wynosi 102 zł. Izba Wyrzeźwien w Grudziądzu prowadzi szeroki profilaktykę antyalkoholową. Pracują w niej lekarze, psycholodzy oraz inni specjaliści próbujący pomagać osobom uzależnionym.

Radni jednogłośnie opowiedzieli się za dofinansowaniem Izby. J.K.

Uniwersytet XXI wieku

Jeszcze nie tak dawno studiowanie praktycznie bez wychodzenia z domu zasługiwało na miano futurystycznej wizji. U schyłku naszego stulecia taka forma nauki stała się faktem.

Co więcej, z takiego udogodnienia niebawem będą mogli skorzystać mieszkańcy Kwidzyna. Władze naszego miasta są poważnie i zainteresowane ofertą warszawskiego Instytutu Kształcenia Zawodowego, proponującego studiowanie na Uniwersytecie Wirtualnym. IKZ posiada licencję Ministerstwa Edukacji Narodowej.

Przypominamy, że Uniwersytet Wirtualny pozwala na studiowanie w formatach i marketingu zarządzania oraz integracji europejskiej. Wirtualność uniwersytetu polega na tym, że uczący się pobiera nauki przy wykorzystaniu komputera oraz Internetu. Etap wirtualny trwa trzy semestry, których długość jest określana indywidualnie przez samego studenta. W zamierzeniach powinien on opierać się z tym etapem w ciągu 13 do 18 miesięcy.

Egzaminy semestralne przebiegają jednak w sposób tradycyjny, choć tu nie brakuje istotnych udogodnień. Istnieją bowiem możliwości zaliczenia semestru na miejscu, ponieważ egzaminator może przyjechać do studenta. Po pomyślnym ukończeniu tej części nauki, student otrzymuje tytuł technika danej spe-

cialności. Studentów, którzy pragną kontynuować naukę, czeka typowe studiowanie w systemie zaocznym przez kolejne cztery semestry.

Na Ślad Uniwersytetu trafiłszy podczas konferencji oświatowej w ubiegłym roku - mówi Roman Bera, zastępca burmistrza miasta ds. oświaty, kultury i sportu. W tej chwili z takiej formy kształcenia korzysta około 100 osób w Polsce. Siedzibą będzie najprawdopodobniej Centrum Komputerowo-Językowe. Miasto sfinansuje całą bazę, nie będziemy z tego tytułu pobierać opłat od studenta - wyjaśnia burmistrz R. Bera. Zaznacza jednak, że uczestnik ponosi koszt opłaty licencyjnej. Jeśli uda się zgromadzić 50 użytkowników, to będzie to 6000 zł od całej grupy. Dodatkowe opłaty są związane z zaołożeniem i prowadzeniem konta pocztowego.

W moim przekonaniu jest to bardzo korzystna oferta dla

kogoś, kto nie ma środków finansowych, żeby jechać do Warszawy czy też wynajmować tam mieszkanie. Dodaje też, że rozmawiał z dyrektorem Wojewódzkiego Urzędu Pracy w Gdańsku o możliwości sfinansowania kształcenia osób, które są podopiecznymi Urzędu Pracy. W tej chwili opracowywana jest ulotka informacyjna, która wkrótce trafi do kwidzyńców, aby jak najszybciej można było przeprowadzić nabór i uruchomić uczelnię. Jest to kolejna oferta edukacyjna, z którą miasto zgłasza się do mieszkańców Kwidzyna - podkreśla burmistrz R. Bera. Chciałby, żeby Uniwersytet Wirtualny ruszył najpóźniej we wrześniu. Jeśli zdołamy zebrać chętnych w maju czy czerwcu, to uruchomienie go przed wakacjami, termin jest zupełnie płynny - mówi. Zdaniem R. Bery oferta jest bardzo korzystna, ale wymaga od studenta dużego samozaparcia. Uważa on, że UW ma szansę wypelnic lukę na rynku edukacyjnym. To ogromna szansa zdobycia wykształcenia między innymi dla osób poruszających się na wózku inwalidzkim - uzasadnia. ap

POWIŚLE '99

W tym roku odbędą się II Wystawa Gospodarcza i Targi Konsumpcyjne Powiśle '99. Będą one trwały od 18 do 20 czerwca.

Organizacją targów zajmują się Międzynarodowe Targi Gdańskie S.A., burmistrz Kwidzyna oraz Pomorska Izba Przemysłowa - Handlowa. Wystawa towarzyszyć będzie corocznym Dniom Kwidzyna oraz Jarmarkowi Dolnego Powiśla. Dzięki targom be-

REKLAMA

CERAM
PRAWDZIWI KLINKIER

WALMAR
Baldram 27 k. Kwidzyna
tel. 055 279 24 26, 279 62 39

dziemy się mogli zapoznać z dorobkiem firm całego regionu. Targi są też okazją do promowania rodzimych firm.

Organizatorzy wyrażają nadzieję, że wystawa spełni również ważne zadanie w integracji nowego województwa pomorskiego, którego część stanowią obecnie Kwidzyn i region Powiśla. Zakres tematyczny targów obejmuje: przemysł, produkcję, rolnictwo, przetwórstwo, turystykę, pamiątkarstwo, rzemiosło artystyczne oraz usługi. Stoiska usytuowane będą w pawilonie wystawienniczym, na przeciwko stadionu przy ulicy Sportowej.

W ubiegłym roku wystawa cieszyła się dużym zainteresowaniem zarówno ze strony wystawców, jak i zwiedzających. Namiot, w którym znajdowały się stoiska kilkadziesiąt wystawców, miał powierzchnię 1200 m². Organizatorzy zapraszają firmy do zgłaszania swojego udziału w targach. ja

REKLAMA

Łubiński
Szwajcarskie
NOŻE I SCYZORYKI
wielofunkcyjne

VICTORINOX

NAJWIĘKSZY WYBÓR
Kwidzyn, ul. Braterstwa Narodów 53, tel. 279 62 39

KRONIKA POLICYJNA

Włamanie na Krańcowej

4 marca włamano się do sklepu spożywczego przy ul. Krańcowej w Kwidzynie. Skradziono różne artykuły spożywcze o wartości 71,50 zł.

Złodziej w kwidzyńskim urzędzie

4 marca policja zatrzymała 41-letniego Mirosława J., który z łazienki w Urzędzie Miejskim ukradł suszarkę do rąk. Zatrzymany jest mieszkańcem Kwidzyna.

Na gorącym uczynku

5 marca zatrzymano 32-letniego Jarosława G., który włamał się do sklepu spożywczego przy ul. Malborskiej w Kwidzynie. Sprawcę zatrzymano na gorącym uczynku.

Kradzież na Śliskiej

7 marca włamano się do mieszkańca przy ul. Śliskiej w Kwidzynie. Sprawcy ukradli telewizor oraz wieżę o łącznej wartości około 2550 zł.

Zabrali kasę

8 marca włamano się do sklepu przy ul. Polnej w Kwidzynie. Zabrano papierosy, alkohol i kasę fiskalną. Straty oszacowano na około 6630 zł.

Przyszli po rowery

8 marca policja zatrzymała na gorącym uczynku sprawców włamania do sklepu rowerowego w Kwidzynie. Zatrzymano to 18-letni Tomasz W. oraz 14-letni Zbigniew Z. Straty oszacowano na około 260 zł. Skradzione mienie policja odzyskała.

Włamywacze w skupie

7 marca włamano się do punktu skupcy tytoniu w Sadlnikach. Włamywacze ukradli aparat telefoniczny z faksami i inne przedmioty o łącznej wartości około 1000 zł.

Rabusia w Cyganach

5 marca włamano się do sklepu spożywczo-monopolowego w Cyganach (gmina Gardajewo). Skradziono między innymi alkohol, słodycze, papierosy. Straty oszacowano na około 4000 zł.

Zniknął fiat

9 marca z ul. Baczyńskiego w Kwidzynie skradziono fiata 126p.

Nocne włamanie

10 marca w Kwidzynie dokonano kilku włamań. Włamano się do sklepu przy ul. Korczaka i skradziono papierosy o wartości około 820 zł. Okradziono też sklep bieliźniarski przy ul. Braterstwa Narodów. Straty oszacowano na około 260 zł. Z hurtowni napojów przy ul. Wiślanej skradziono 13 zgrzewek napojów o wartości 117 zł.

STRAŻ POŻARNA

O spokojnym tygodniu mogą mówić strażacy z Kwidzyna - nie było żadnych pożarów.

URZĄD STANU CYWILNEGO

Urodzenia: ogółem zarejestrowano 31 dzieci, w tym 13 dziewczynek i 18 chłopców.
Śluby: zawarto trzy związki małżeńskie.
Zmarli:

Waleria Jabłońska
Agnieszka Jędrzejewska
Alfons Paczkowski
Władysław Wachowicz
Ewa Noga
Aleksandra Kozakiewicz

REKLAMA

STACJA PALIW
"Primo" s.c.
ul. Malborska 14, 82-500 Kwidzyn, tel. fax (055) 279-32-48
SPRZEDAŻ PALIW HURT - DETAL

E 94 P 95 P 98 U 95 ON

Zapraszamy od 6.00 - 21.00 SOBOTY 7.00 - 20.00
NIEDZIELE 8.00 - 18.00

SERWIS OGUMIENIA
PEŁNA GAMA OLEJÓW - WYMIANA GRATIS!
SPRZEDAŻ AKUMULATORÓW

Konkurencyjne ceny miła obsługa

Zapraszamy od 8.00 - 20.00, SOBOTY 8.00 - 16.00

R E K L A M A

francuskie KOMINKI

Kwidzyn, ul. Polna 20 a, tel./fax 055 279 12 22

VENTO

OGRZEWANIE POWIETRZNE
- kominki
- piece kominkowe
- nagrzewnice nadmuchowe przemysłowe i domowe
KLIMATYZACJA WENTYLACJA CENTRALNE ODKURZACZE BEAM

Dziś w Dzienniku Pomorskim m. in.:

- „Z palcem na cynglu” - Pomorzanie się zbroją
- Skłócenie z życiem
- Duński kapitał w BWP
- Popyt na „ubrane”

„G&C”

NIERUCHOMOŚCI HANDEL-ZAMIANA-OBROT
POŚREDNICTWO PRZY ZAWIERANIU UMÓW KREDYTOWYCH NA ZAKUP NIERUCHOMOŚCI

82-500 Kwidzyn, ul. Chopina 21
tel./fax (055) 279-40-32, 279-49-65

Przedsiębiorstwo Prywatne

Elżbieta Kępczowska
82-500 Kwidzyn, ul. Chopina 37
tel. (055) 279-48-48, tel. kom. 0602 733 387

USŁUGI TRANSPORTOWO-SPRZĘTOWE

ROBOTY ZIEMNE
samochodami ciężarowymi marki Kamaz (wyrotki skrzyniowe z przyczepą, 20-tonowe) oraz FADROMA Ł-200

Przewoźny materiałów sypkich: żwiru, węgla, piasku, zboża i innych

POŻAROWY ROK KWIDZYŃSKIEGO REJONU

Mniej pożarów lasów

Kwidzińscy strażacy gasili w ubiegłym roku 278 pożarów. Interweniowali także w przypadku wypadków samochodowych. Pomagali mieszkańcom w kłopotliwych sytuacjach typu zatrzaśnięte drzwi czy ratowanie kota uwięzionego na wysokim drzewie. Ogółem w rejonie kwidzińskim odnotowano 461 zdarzeń. Pożary stanowiły ponad 60% wszystkich działań - mniej niż w roku 1997.

Wśród prawdopodobnych przyczyn pożarów wymienia się podpalenia umyślne. Na ogólną liczbę 278 pożarów ponad 100 spowodowanych było podpaleniami. W porównaniu z rokiem 1997 zanotowano spadek ich liczby.

Gdzie się paliło

W Kwidzynie zanotowano największą liczbę pożarów - 136. Spowodowały one straty w wysokości 57 tys. zł. Pod tym względem rok 1997 był o wiele gorszy, gdyż ogień strawił mienie o wartości około 135 tys. zł. Mimo że największą ilość pożarów zanotowano w Kwidzynie, największe szkody materialne ogień wyrządził w Suszu. Straty ogółem oszacowano na około 223 tys. zł. Równie duże straty zanotowano w gminie Kwidzyn - 165 tys. zł. Trzecie miejsce dane tej smutnej liście zajmują Prabuty. Wybuchy 24 pożary, a straty oszacowano na 139 tys. zł.

Suma strat spowodowanych pożarami wyniosła w ubiegłym roku 834 tys. zł i była nieco wyższa niż w roku 1997.

Niżej podajemy liczbę pożarów i straty w poszczególnych gminach dawnego rejonu kwidzińskiego:

miasto Kwidzyn	- 136 pożarów;	57 tys. zł
gmina Kwidzyn	- 37 pożarów;	165 tys. zł
Susz	- 27 pożarów;	223 tys. zł
Gardeja	- 18 pożarów;	32 tys. zł
Prabuty	- 24 pożary;	139 tys. zł
Ryjewo	- 8 pożarów;	75 tys. zł
Sadlinki	- 14 pożarów;	122 tys. zł

Co się paliło

Większość, bo ponad 89%, to pożary małe. Dużo pożarów związanych jest z wypalaniem pozostałości roślinnych oraz podpalaniem śmieci. Paliły się różne obiekty. Wzrosła liczba pożarów mieszkań. W roku ubiegłym było ich 64. Rok wcześniej zanotowano ich 42. Znaczny spadek pożarów zanotowano w rolnictwie, bo aż o ponad 55%. Mniej pożarów dotknęło w ubiegłym roku lasy. Przyczyniły się do tego, zdaniem strażaków, warunki atmosferyczne. Zanotowano 10 pożarów lasów. Płonęły też samochody, obiekty użyteczności publicznej oraz magazyny.

Przyczyny pożarów

W 71 przypadkach przyczyn pożaru nie ustalono. Wśród przyczyn pożarów wymienia się nieostrożność obchodzenia się osób dorosłych z papierosami i zapalkami, wadliwe funkcjonowanie urządzeń i instalacji elektrycznych, nieostrożne obchodzenie się z substancjami łatwopalnymi czy też niewłaściwą eksploatacją urządzeń grzewczych. Przyczynami pożarów były poza tym niewłaściwe wypalanie pozostałości roślinnych i wyładowania atmosferyczne. W roku ubiegłym miały miejsce 4 pożary wywołane uderzeniem pioruna.

Nie tylko pożary

Strażacy określają inne działania niż gaszenie pożarów jako miejscowe zagrożenia. Mieszają się w tym określeniu wypadki samochodowe. Strażacy nie tylko gaszą pożary, ale również ratują ludzi uwięzionych w zniszczonych w wyniku wypadku pojazdach. W roku ubiegłym strażacy nieśli pomoc ofiarom 56 wypadków drogowych. Liczba tego typu interwencji wzrosła o cztery w porównaniu z rokiem 1997. Strażacy pomagali też w przypadku powalonych przez silne wiatry drzew. W roku 1998 zanotowano 24 takie przypadki.

Kontrola strażacka

Zadania Straży Pożarnej nie ograniczają się tylko do interwencji przy pożarach czy wypadkach drogowych. W roku 1998 strażacy przeprowadzili 260 kontroli sprawdzając 413 obiektów. Skontrolowano 146 obiektów użyteczności publicznej, a w wśród nich urzędy, sale sportowe oraz 129 obiektów produkcyjnych. Stwierdzono ogółem 390 różnych

nieprawidłowości, które miały wpływ na obniżenie stanu bezpieczeństwa pożarowego. Były to różnego rodzaju uchybienia związane między innymi z ewentualną ewakuacją osób z obiektu. W 69 przypadkach stwierdzono braki w wyposażeniu w odpowiedni sprzęt gaśniczy.

W 32 przypadkach wystąpiły problemy z zaopatrzeniem w wodę. Strażacy wystosowali łącznie 88 decyzji do właścicieli lub administratorów obiektów z nakazem usunięcia stwierdzonych uchybień. W 7 przypadkach zastosowano mandaty karno.

Szczególny nacisk strażacy kładli na odpowiednie zabezpieczenia obiektów, w których wycieczki odbyły się. Zwracano też uwagę na pomieszczenia produkcyjno-magazynowe, zwłaszcza o dużej kubaturze. Pod stałą kontrolą Straży Pożarnej były stacje paliw i pomieszczenia produkcyjne, w których występowało zagrożenie wybuchu pyłu.

W tym roku strażacy zamierzają kontrolować dorocznie ośrodki czasowe, pola biwakowe itp. Komendant Powiatowej Państwowej Straży Pożarnej w Kwidzynie, kapitan Leszek Szczepaniak, zapowiada także nasilenie czynności kontrolnych w rolnictwie, ze szczególnym uwzględnieniem budynków należących do dawnych PGR-ów. Obiekty te są obecnie wykorzystywane przez różne podmioty gospodarcze.

Ocalić drzewa

Kwidzińskie koło Polskiego Klubu Ekologicznego złożyło na ręce burmistrza Andrzeja Krzysztofiaka apel o zachowanie drzew i krzewów w planowaniu i realizacji inwestycji w mieście.

Apel skierowany jest do władz miasta, potencjalnych inwestorów, projektantów oraz wszystkich mieszkańców Kwidzyna.

W liście czytamy: Chcemy zwrócić uwagę na fakt, że wycinki drzew w związku z budową nowych budynków, ulic, parkingów, jak również wycinki drzew nad Liwą, czyli w miejscach, gdzie nie są planowane inwestycje. Członkowie koła wnoszą o zwrócenie uwagi na zachowanie istniejących drzew w planowaniu przestrzennym oraz przy sprzedaży terenów komunalnych.

Chcą też, aby były preferowane takie rozwiązania projektowe, które pozwolą na zachowanie istniejących drzew i krzewów. Pomorski Klub Ekologiczny prosi również o promowanie przez władze projektów komponujących się z istniejącym starodrzewem oraz uwzględniających możliwości dodatkowych nasadzeń.

Nasz apel jest tym bardziej uzasadniony, że dla mieszkańców Kwidzyna jednym z ważnych problemów wylonionych w trakcie opracowywania Lokalnej Agendy 21 jest zieleń w mieście. W

myśl założenia Agendy 21 mamy obowiązek zachowania dla przyszłych pokoleń zasobów środowiska w dobrej kondycji. Ponieważ zależy nam na zachowaniu cennego starodrzewia na terenie miasta, pozwolimy sobie wnieść nasze uwagi i opinie na bieżąco. Jednocześnie prosimy o przesłanie decyzji dotyczących usuwania drzew oraz o warunkach zabudowy i zagospodarowania terenu dla inwestycji szczególnie szkodliwych dla środowiska i zdrowia ludzi oraz decyzji dotyczących inwestycji mogących pogorszyć stan środowiska. W świetle Ustawy o ochronie i kształtowaniu środowiska (art. 100 ust. 4) naszej organizacji „przysługuje prawo uczestniczenia na prawach strony w postępowaniu administracyjnym w sprawach związanych z ochroną środowiska”. Apel podpisał w imieniu członków koła jego prezes Ewa Romanow.

Złodzieje na imieninach

Kilka kurtek, prawa jazdy, kluczyki do samochodów i dowody rejestracyjne skradziono podczas przyjęcia zorganizowanego z okazji imienin Krystyny w jednym z domów przy ul. Warszawskiej w Kwidzynie.

Wtamy wczeszli do środka, mimo że w budynku bawilo się ponad 20 osób. Kurtki, które znajdowały się w przedpokoju, zabrano razem z wieszakami. Sprawcy wybiłi szybę w jednym z okien na piętrze budynku, aby prawdopodobnie przyciągnąć do siebie drogę ucieczki.

Kradzież została zgłoszona około godziny drugiej w nocy. Po przeszukaniu pobliskiego terenu udało się znaleźć kilka kurtek, ale złodzieje dokładnie przeszukali kieszenie, zabierając dokumenty oraz pieniądze. Straty trudno oszacować, gdyż kilka osób nie zgłosiło kradzieży. Złodzieje prawdopodobnie wcześniej obserwowali dom. Dotkliwie pobili psa pilnującego posesji, u którego stwierdzono otwarte złamanie kończyny.

ŻEBY NIE ZACHOROWAĆ

Zgodnie z raportem Centrum Kontroli Chorób w Atlancie najczęstszymi przyczynami zgonów są choroby układu krążenia, nowotwory oraz choroby zakaźne. O ile dwa pierwsze powody niktogo nie dziwią, to trzecia pozycja dla wielu wyda się zaskakująca.

Jedną z najbardziej powszechnych chorób zakaźnych, w dużym stopniu podwyższających smutną statystykę, jest wirusowe zapalenie wątroby typu B (WZW-B). Jak podaje Powiatowa Stacja Sanitarno-Epidemiologiczna w Kwidzynie, w województwie pomorskim jest ponad 40 tysięcy nosicieli. Kampanie informacyjne dotyczące tej choroby mogą się przyczynić do zwiększenia świadomości społeczeństwa co do istoty i skutków WZW-B, a to kolei maszansę wpływającą na nasze zachowania zdrowotne, od których w 50% zależy nasz stan zdrowia.

Do zakażenia dochodzi w momencie kontaktu uszkodzonej skóry lub błon śluzowych osoby zdrowej z krwią

lub wydzielinami ustrojowymi osoby zakażonej. Szczególnie sprzyjające zakażeniu sytuacje mają miejsce w placówkach służby zdrowia, gabinetach fryzjerskich, kosmetycznych itp., a także podczas kontaktów seksualnych. Źródła zakażenia to osoby chore na WZW-B oraz nosiciele wirusa. Obecnie ludzkość nie ma skutecznej metody leczenia tej choroby, ale możemy zmniejszać ryzyko złapania wirusa.

W przypadku chorób zakaźnych nasze zdrowie tylko w 10% jest zdeterminowane przez geny, reszta to warunki środowiskowe, działania służby zdrowia oraz nasze własne zachowania zdrowotne. Od wielu lat w Polsce szerepiennym przeciwnikiem WZW-B pod-

dawani są m.in. studenci medycyny, personel medyczny, pacjenci przygotowani do planowanych zabiegów operacyjnych oraz osoby narażone na bliskie kontakty z nosicielami WZW-B. W 1996 roku szerepiennym noworodki i niemowlęta ze wszystkich ówczesnych województw. Działania te przyniosły spodziewane rezultaty. W ciągu czterech lat od roku 1993 wskaźnik zapadalności na WZW-B obniżył się z 34,6 do 12,7 na 100 tysięcy ludności. Jak dowiadujemy się w kwidzińskiej Powiatowej Stacji Sanitarno-Epidemiologicznej, stopniowo wyzerowanie się możliwości państwa w zakresie dalszego postępowania prewencyjnego spowodowało zahamowanie tempa spadku zapadalności na WZW-B w roku ubiegłym. Dlatego, żeby utrzymać tendencję spadkową, społeczeństwo powinno aktywnie uczestniczyć w zapobieganiu wirusowemu zapaleniu wątroby typu B.

Zarząd Powiatu obradował

Zarząd Powiatu zapoznał się z projektem uchwały w sprawie powołania zespołu ekspertów do spraw walki z bezrobociem i aktywizacji zawodowej. Projekt przedstawiony przez wicestarostę Andrzeja Fortunę został po wniesieniu poprawek jednogłośnie zaakceptowany. Trafi do komisji Rady, a następnie będzie przedmiotem obrad Rady Powiatu.

Podczas posiedzenia 3 marca Zarząd podjął uchwałę o udzieleniu członkom Zarządu: Janowi Homie i Karolowi Czystewskiemu pełnomocnictwa do przejęcia inwestycji oświatowych, dróg oraz mienia po byłym Zarządzie Drogowym w Kwidzynie. Karol Czystewski przedstawił protokoły ze stanu realizacji inwestycji oświatowych, w tym sali sportowej dla ILO i adaptacji obiektów pokoszarowych na warsztaty szkolne ZSZ i oraz informację na temat koordynacji przewozów pasażerskich w województwie pomorskim oraz projekt porozumienia z polską Izba Gospodarczą Transportu Samochodowego i Spedycji. Projekt dotyczy koordynacji rozkładów jazdy.

Wicestarosta A. Fortuna poinformował Zarząd o zorganizowaniu spotkania z sołtysami, wójtami i burmistrzami. Spotkanie ma odbyć się 18 marca o godz. 10.00 w sali kameralnej Kwidzińskiego Centrum Kultury.

Kwidzyn w federacji

Kwidzyn przystąpił do Ogólnopolskiej Federacji Młodzieżowych Rad Miejskich. Miasto będzie reprezentował Kwidziński Parlament Młodzieży.

Jak powiedział burmistrz Andrzej Krzysztofiak, Federacja jest swego rodzaju szkołą demokracji. Udział Kwidzyna w pracach Federacji nie wiąże się z żadnymi kosztami.

R E K L A M A



"GREGOR"
ul. Braterstwa Narodów 34,
82-500 Kwidzyn, tel. 055 279 25 09

OKNA PCV i drewniane
DRZWI zewnętrzne i wewnętrzne
- drewniane, PCV, metalowe i aluminiowe
BRAMY GARAZOWE



RATY MONTAŻ SERWIS POMIARY

SPRZEDAŻ OPON UŻYWANYCH

DO SAMOCHODÓW OSOBOWYCH,
LETNIE, ZIMOWE,
RÓŻNE ROZMIARY
ATRAKCYJNE CENY

KWIDZYN, ul. Łąkowa 29 D, tel. 279 32 78
8.00 - 16.00 (automyjni)

ABC GAMMA

Wyposażenie łazienek

Kwidzyn, ul. 11 Listopada 22, tel. 055 279 62 39

Nowoczesne systemy grzewcze

- Miedź - szeroki wybór kształtek
- "Coprax"
RABATY DLA INSTALATORÓW
UPUSTY PRZY ZAKUPACH KOMPLEKSOWYCH!

PIECE - Boretti
GRZEJNIKI - Elektrolux

Duży wybór armatury sanitarnej i grzewczej po atrakcyjnych cenach

RATY

MULTI-SERVICE s.c.
Kwidzyn, ul. Kopernika 25 A (teren byłej jednostki wojskowej).
tel. (055) 279-33-09, biuro (055) 279-61-79
czynne: pon. - piąt. 8.00 - 17.00, sob. 8.00 - 14.00

HAGAR

KASETONY SUFITOWE
OD 3,80 zł/m²

WYKŁADZINY, TAPETY, DYWANY, DRZWI HARMONIJKOWE

Kwidzyn, ul. Toruńska 36, tel. 279 59 39

Sąsiedzka czujność przeciw przestępczości

W Kwidzynie przebywali przedstawiciele Fundacji Rozwoju Demokracji Lokalnej z Białegostoku. Przedstawili program „Dialog”, którego głównym celem jest oddziaływanie na społeczność lokalną w taki sposób, aby zaktywizować ją do uczestnictwa w życiu publicznym.

Program „Dialog” skupia się na takich sprawach jak bezpieczeństwo publiczne, organizacja czasu wolnego dzieci i młodzieży, estetyka i czystość miasta, ochrona środowiska. Działania związane z realizacją tego programu w Polsce rozpoczęły się w 1994 r. Jednym z elementów programu jest „Sąsiedzka czujność”. Jak stwierdził dyrektor Fundacji Janusz Dolecki, „Sąsiedzka czujność” jest doskonałym uzupełnieniem programu „Bezpieczne Miasto”, realizowanego przez policję. W Kwidzynie realizowany jest zmodyfikowany program tego typu pod nazwą „Bezpieczny Kwidzyn”.

Podczas spotkania z przedstawicielami Fundacji wyłoniono grupę inicjatywną, której zadaniem będzie próba wdrożenia programu „Sąsiedzka czujność” w życie. Spotkanie zorganizowane przez Stowarzyszenie Bezpieczny Kwidzyn, kierowane przez Grażynę Krzysztofiak, było poświęcone przybliżeniu programu „Sąsiedzka czujność”, który działa już w kilku miastach w Polsce, miedzy innymi w Sopocie, Olecku, Opolu, Będzinie, Rzeszowie, Kielcach i Białymstoku. Wiadomo natomiast, że w celach programu „Bezpieczny Kwidzyn” znalazł się zapis mówiący o sąsiedzkiej solidarności, która byłaby receptą na ograniczenie przestępczości.

Plan działania. Każdy mieszkaniec może stać się sojusznikiem działań zmierzających do poprawy bezpieczeństwa. Jak powiedział Janusz Dolecki, często

nie zdominowała program. Musimy unikać tworzenia podziałów w społeczeństwie. Janusz Dolecki uważa, że czasem trudno jest przekonać ludzi, iż bezpieczeństwo zależy od nich samych. Dobrym sposobem na to jest prezentowanie statystyk policyjnych ze wskazaniem spadku wykroczeń w miejscach działania „Sąsiedzkiej czujności”.

Podczas spotkania z przedstawicielami Fundacji wyłoniono grupę inicjatywną, której zadaniem będzie próba wdrożenia programu „Sąsiedzka czujność” w życie. Spotkanie zorganizowane przez Stowarzyszenie Bezpieczny Kwidzyn, kierowane przez Grażynę Krzysztofiak, było poświęcone przybliżeniu programu „Sąsiedzka czujność”, który działa już w kilku miastach w Polsce, miedzy innymi w Sopocie, Olecku, Opolu, Będzinie, Rzeszowie, Kielcach i Białymstoku. Wiadomo natomiast, że w celach programu „Bezpieczny Kwidzyn” znalazł się zapis mówiący o sąsiedzkiej solidarności, która byłaby receptą na ograniczenie przestępczości.

Kwidzyn nie zrezygnuje

Kwidzyn nie zrezygnuje z udziału w pracach Stowarzyszenia Polskie Zamki Gotyckie.

Miasto w Stowarzyszeniu będą reprezentowali Bogusław Gajdamowicz i Wiesław Wosiak. Burmistrz Andrzej Krzysztofiak powiedział, że Zarząd zastanawiał się nad celowością uczestnictwa w pracach Stowarzyszenia. Kwidzyn działa w nim już czwarty rok, jednak samorząd krytykował sposób funkcjonowania tej organizacji. Korzyści z udziału miasta w Stowarzyszeniu Polskie Zamki Gotyckie byłyby niewielkie. W tym roku, jak powiedział burmistrz, Stowarzyszenie wyda obszerną publikację na temat kwidzyńskiego zamku. Miasto z tytułu członkostwa w SPZG wydaje rocznie około 10 tys. zł.

SKARBNICY POWOŁANI Spotkanie powiatowe

Dotychczasowy skarbnik miasta Kwidzyna Ewa Bejgrowicz została przez radnych odwołana ze stanowiska. Będzie pracowała w starostwie kwidzyńskim. Jak poinformował burmistrz Andrzej Krzysztofiak, uchwałę w tej sprawie przedstawił radnym nie bez żalu, ale jako mieszkaniec powiatu kwidzyńskiego zgodził się na odejście dotychczasowego skarbnika, dodając, że Ewa Bejgrowicz będzie tworzyła od podstaw finansowe struktury w powiecie.

Na stanowisko skarbnika miasta burmistrz zaproponował Elżbietę Mankiewicz. Powiedział, że pracuje ona zawodowo jako ekonomistka od 1974 r. Pracę w UM rozpoczęła na stanowisku inspektora ds. wymiaru podatków. Od 1 października 1998 r. pracuje jako koordynator zespołu podatków i opłat lokalnych - Pani Ela Mankiewicz była postrachem Kolegium Odwoławczego Sejmiku Samorządowego. Przygotowane przez nią wnioski w zasadzie w 100% (co jest rzadkością) były uznawane - powiedział A. Krzysztofiak. Podkreślił, że jest to osoba bardzo kompetentna. Kandydatką nowego skarbnika wywołała dyskusję, rozpracowała przyśrodkowo Jerzego Sarbickiego, który uznał, że wprawdzie decyzja w tej sprawie należy do burmistrza, ale zażyczył, aby została powołana wójtowa formalny mówiący o wyższym wykształceniu i pięcioletnim stażu pracy. Burmistrz odpowiedział, że wójtowa jest obywatelką, a pracownikom przydzielając czas na ewentualne doświadczenie. Co do stażu pracy - Elżbieta Mankiewicz pracuje jako ekonomista już 25 lat. Mimo wyjaśnień burmistrza radny Jerzy Sarbicki miał w dalszym ciągu wątpliwości. Uznał, że w obradach powinien uczestniczyć prawnik lub w uwagach do projektu powinien dopisać, iż określone wymogi, w tym wypadku dotyczące skarbnika, nie są obligatoryjne i dopuszcza się wyjątki. Burmistrz poinformował, że uchwała została pozytywnie opiniowana. - Przedwzięcie wątpliwości radnych nie można. Prawnik nie może odpowiadać na wszystkie hipotetyczne wątpliwości, które powstają w wyniku zażądania uchwały. Uchwałę jest zgodna z prawem. A Krzysztofiak dodał, że komentarz do ustawy mówiącej o wykształceniu prawników samorządowych mówi jedynie o tym, że pracownikom ze średnim wykształceniem obniża się zasadnicze wynagrodzenie o jedną kategorię. - Nie rozumiem, dlaczego podnosi pan sprawę wyższego wykształcenia, skoro nie jest ono konieczne - pytał radny J. Sarbickiego burmistrz A. Krzysztofiak. Przewodniczący RM Mirosław Potulski powiedział, że sprawa dotyczy jedynie tabeli wynagrodzeń. Radny Marek Sidor uznał, że skarbnik miasta to poważne stanowisko i zaproponował, aby opierać się na formalnej

opini radcy prawnego. Burmistrz podkreślił, że wybór Elżbety Mankiewicz byłego świadoma decyzją, gdyż on i skarbnik miasta obojętnie, a nie Zarząd, odpowiadają za finanse miasta. Przewodniczący Rady M. Potulski zaaplował, by radni nie ingerowali zbytnio w sprawę kluczowych stanowisk w Urzędzie Miasta, których obsadzenie należy do Zarządu. - Na sesjach będziemy debatować jak obsadzać stanowiska kierowników wydziałów czy też inspektorów. Stwierdzenie to wywołało oburzenie kilku radnych. Radny Leszek Plewiński stwierdził, że jeżeli przedstawiano kandydatkę do uchwały, to radni mają prawo do wyrażania swoich opinii i ingerencje w propozycje Zarządu. Przewodniczący Rady Miejskiej uznał, że skarbnik nie musi mieć wyższego wykształcenia i dyskusja w tej sprawie jest bezcelowa. Radny Kazimierz Gorlewicz zaaplował o merytoryczną dyskusję, podkreślając, że powinniśmy dyskusjonować jedynie o wadach i zaletach przyszłego skarbnika. Próba zamknięcia dyskusji przez przewod-

niczącego RM wywołała sprzeciw kilku radnych. Marek Sidor zarzucił przewodniczącemu ograniczanie swobody wypowiedzi. - Nie na tym polega samorządność, że przewodniczący Rady staje się adwokatem Zarządu. Dodał, że nie można odbierać głosu radnym, jeżeli mają coś do powiedzenia. - Pozwólmy swobodnie wypowiadać się wszystkim radnym. Przewodniczący M. Potulski odrzucił zarzuty radnego M. Sidora stwierdzając, że nie jest on adwokatem Zarządu i nie ogranicza swobody wypowiedzi. - Wystąpiłem jedynie w roli adwokata prawdy. Radny Jerzy Sarbicki, który wywołał dyskusję na temat skarbnika, powiedział, że porządek kandydaty, która przedstawi burmistrz, gdyż wieć kim jest główny księgowy dla tego, - Moja wątpliwość dotyczy tylko faktu, czy możemy. Prawnik tej wątpliwości nie rozwał. Kandydatką Elżbietę Mankiewicz na stanowisko skarbnika miasta została poparta przy dwóch głosach wyrażających się. Radny Jerzy Pałk powiedział, iż ma wrażenie, że podczas sesji występują kłopoty z interpretacją samorządności. Dodał, że dostrzega próbę hamowania swobody wypowiedzi radnych przez przewodniczącego Mirosława Potulskiego. - Bardzo przepraszam, jeśli nadużyłem swoich uprawnień i jeżeli idea samorządności ucierpiała w jakiś sposób. Miałyśmy iko i wyłączenie na myśli to, że prawem sfera jest kroczona polityki dotyczącej zatrudnienia - powiedział M. Potulski. J.K.

Wesoła wdówka

Wszyscy amatorzy operetki cieszyć się zapewne na wiadomość, że w Kwidzynie goście będzie opera NOVA z Bydgoszczy. Zaprezentuje „Wesoła wdówka” Franza Lehara. Zapraszamy do teatru 26 marca, na godzinę 19.00. Bilety w cenie od 15 do 35 złotych można kupić w kasie teatru. J.K.

R E K L A M A

Zarząd Miasta Kwidzyna OGŁASZA

drugi przetarg ustny nieograniczony na sprzedaż lokalu użytkowego położonego przy ulicy Zamkowa Góra 4a o powierzchni użytkowej 98,40 m², stanowiący własność miasta Kwidzyna, przeznaczony do adaptacji na lokal usługowo-handlowy lub magazynowy.

Przetarg odbędzie się w dniu 26 marca 1999 roku o godz. 10.30 w sali nr 6 Urzędu Miejskiego w Kwidzynie, ul. Warszawska 19.

Cena wywoławcza wynosi 12 247 zł. Do ceny wycycytowanej zostanie doliczony 22% podatek VAT.

Wadium w wysokości 2 400 zł należy złożyć gotówką lub czekiem potwierdzonym w kasie urzędu, pokój nr 48 w dniu 23 marca 1999 r. do godziny 13.00.

Koszt aktu notarialnego pokrywa kupujący. Blizszych informacji udzielają pracownicy urzędu, pokój nr 1, tel. (055) 279-42-31 wew. 317.

W INDECO

DZIEŃ KOBIET

trwa 24 dni!

Z tej okazji WSZYSTKIM PANIOM składamy gorące życzenia

obniżamy dla nich ceny

8% 8%

Dla wszystkich Pań, które zrealizują zamówienia do końca marca 1999 mamy specjalny prezent: muzykę z filmu "OGNIEM I MIĘCZEM"

INDECO Elbląg

Elbląg, ul. Słowackiego 40, tel. 232-44-31

Elbląg, Hala Ciepła, ul. Świerzyńskiego 2, skł. 3, tel. 239-77-23

Braniewo, ul. Kołłątaja 87, tel. 243-33-14

Pszczyna, ul. 3 Maja 20, tel. 0663 23-45-40

(promocja ważna od 3 do końca marca)

Twój dom z naszych materiałów

Wydymia Materiałów Budowlanych M.Leier

Nadproże do rolet Leier jest jedynym tego typu wyrobem produkowanym w Polsce.

Jest to prefabrykowany element konstrukcyjny, który jednocześnie spełnia funkcję magazynu na roletę zwijaną.

Nadproża produkowane są z betonu lekkiego co pozwala uzyskać korzystny współczynnik przenikania ciepła oraz eliminuje dźwięk przy montażu tych elementów na budowie.

Każde dostarczone na budowę nadproże wyposażone jest w standardowy komplet elementów niezbędnych do zamontowania rolety. Wielkość magazynu w nadprożu pozwala na montaż większości dostępnych obecnie na rynku zewnętrznych rolet zwijanych jak i zarówno w otworach okiennych jak i drzwiowych, stanowiących doskonałe zabezpieczenie antywłamaniowe.

Dzięki specjalnemu elementowi wspornika dostępnemu przy zakupie nadproża istnieje możliwość montażu w jednym nadprożu na przykład dwóch niezależnie pracujących rolet o różnych długościach, przykładowo nad oknem i drzwiami balkonowymi.

Przemysłowa konstrukcja elementu pozwala na zamontowanie rolety na dowolnym etapie budowy po osadzeniu okien, a nawet po zakończeniu budowy dzięki stałemu dostępowi do rolety przez otwór montażowy.

Nadproża do rolet produkowane są w długościach dostosowanych do wymiarów typowej stolarki okiennej o szerokości otworu w świetle muru od 90 do 300 cm.

M.Leier

Kwidzyn, ul. Targowa 16, tel./fax 055 279-72-21

FESTON

KOMPLEKSOWE WYPOSAŻENIE ŁAZIENEK

GRANITOGRESY

„BESTU” M.N.

Tarcica, przecieranie drewna także u klienta traktem przemyślnym, węgiel dachowy, krokwie, murłaty, pławie, łaty, inne. Drewno dla stolarni, usługi stolarskie oraz altany, domy mieszkalne w systemie szkieleto drewnianego (kanadyjski)

82-500 KWIDZYN, ul. Ciałniecki 4 tel./fax (055) 279-43-91 tel. kom. 0603 11 30 63

Siłowniki hydrauliczne

tel. 055-277-32-83

regeneracja, naprawa, wszystkie typy Sztum

ul. Żeromskiego

VOJNO 340 sprzedam

SADLINKI

Zmiana zasad wynagradzania

sołtysów

Sołtysi jako przewodniczący organów wykonawczych jednostek pomocniczych wykonywali niektóre czynności inkasowania należności podatkowych dla gminy - podatek rolny, za posiadanie psów. Otrzymywali za to prowizję, której wielkość była uzależniona od ilości wpłat.

W gminie Sadlinki sołtysi nadal będą wykonywać te czynności inkasentów, ale uchwała RG zmienia zasady wynagrodzenia. Do 10 dnia danego miesiąca sołtysi będą pobierać dietę za poprzedni miesiąc (placa „z dołu”). Diety są zróżnicowane, co wynika z proporcji zadań, jakie dotychczas stały przed sołtysami. Jak nam powiedziano w UG w Sadlinkach, ta forma zapłaty jest zaakceptowana przez zainteresowanych. Tak więc sołtysi sołectw: Białki, Okragła Łąka, Karpiny otrzymywać będą dietę w wysokości po 100 zł miesięcznie. Sołtysi sołectw: Bronisławowo, Głina, Grabowo, Kanczki, Nebrowo Małe, Nebrowo Wielkie, Olszanica, Rusinowo, Sadlinki oraz Wiśliny otrzymają po 125 zł miesięcznie. W przypadku rozpoczęcia sprawowania funkcji w trakcie trwania miesiąca, wynagrodzenie będzie proporcjonalne do okresu sprawowania władzy, natomiast w lutym dieta przysługiwała w pełnej wysokości.

Stracili moc uchwały regulujące dotychczasowe warunki wynagrodzenia sołtysów. **JG**

GARDEJA

Międzywojewódzka liga oldboyów

W ubiegłym sezonie piłkarskim oldboycy z Susza, Prabut, Łasina i Gardei rozegrali turnieje piłki nożnej. W ten sposób, jak pisaliśmy, nie przeszli na piłkarską emeryturę.

Jak powiedział Dariusz Janusiewicz, pierwszy turniej rozegrany w tamtym roku dał nie tylko wiele pozytywnych przeżyć, ale przekołał wszystkich o potrzebie organizowania takich spotkań. Wprawdzie od początku lat 90. rozegrano trzy turnieje, ale zdaniem D. Janusiewicza nie dały one organizatorom pełnej satysfakcji.

21 lutego odbyło się w Gardei spotkanie przedstawicieli drużyn oldboyów Susza, Prabut, Łasina, Sadlink, Świecina n. Osy oraz Gardei. O regulaminie i terminarzu rozrywek mieli rozmawiać także działacze z Melna, Starego Pola, „Rodła” Kwidzyn oraz Rakowca, ale nie odpowiedzieli na zaproszenie. Ostatecznie sześć drużyn reprezentujących województwa: pomorskie, kujawsko-pomorskie oraz warmińsko-mazurskie będzie od 2 maja spotykać się w rozgrywkach co dwa tygodnie. 3 lipca, w przerwie między rundą wiosenną i jesienną, zaplanowano piknik dla zawodników i ich rodzin. Same rozgrywki będą odbywać się zgodnie z regulaminem PZPN - mecz 2x45 minut, tylko jeden zawodnik w drużynie będzie mógł liczyć sobie mniej niż 30 lat. D. Janusiewicz powiedział, że będzie to rygorystycznie sprawdzane, gdyż w tamtym roku pojawił się kilka razy problem udziału w grze zawodników młodszych. Jeśli zdarzą się przypadki przekraczania i postanowien regulaminu, drużynę czeka walkower. **JG**

GARDEJA

Mała rzecz a cieszy (przedszkolaków)

Przedszkole w Gardei jest obecnie jedyną tego typu placówką w gminie. Położone z daleka od głównych dróg, w parterowym pawilonie, wśród zieleni, zwłaszcza latem prezentuje się okazale.



Postacie bajkowe spoglądają z różnych miejsc

To otoczenie sprzyja rozwojowi postrzegania piękna, kształtowania estetyki. Dbają o wychowawczynie, pod okiem których dzieci wykonują różne prace plastyczne.

wy nauczyciel geografii, plastyki, harcerz, turysta. Ku uciesze maluchów wymalował na ścianach przedszkola mnóstwo postaci bajkowych ożywających pomieszczenia. Nie jest to jedne dzieło pana Waldka. Także w mie-

łami mistrzów malarstwa, jednak cieszy oko oglądających. **JG**



Malunki na ścianach uwzględniają wszystkie elementy życia przedszkolaka - mycie zębów też

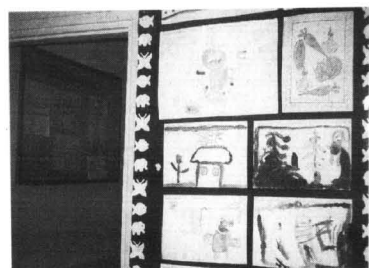

Prace przedszkolaków z Gardei przekonują, że oni też mają zdolności plastyczne

RYJEWO

Dzieci z dworca ZOO

Gminna Komisja Rozwiązywania Problemów Alkoholowych, przy współpracy Towarzystwa Rodzini Przyjaciół Dzieci Uzależnionych „Powrót z U” zorganizowała imprezę artystyczno-dydaktyczną pod tytułem „Dzieci z dworca ZOO”.

Impreza odbyła się w Gminnym Ośrodku Kultury w Ryjewie. Wzięli w niej udział uczniowie siódmych i ósmych klas szkół podstawowych z całej gminy, razem ponad dwadzieścia osób. W pierwszej części odbył się spektakl oparty na książkowych wspomnieniach Christiane F., nastoletniej niemieckiej narkomanki. Bohaterką jest dziewczyna szukająca rozwiązania swoich życiowych problemów. Akcja toczy się w środowisku berlińskich nastolatków, często jeszcze dzieci, które nie potrafią sobie poradzić z otaczającą je rzeczywistością. Spektakl z ujmującą sposobem porusza problem narkotyku i pokazuje następstwa związane z ich zażywaniem. Widowsko wyreżyserował Andrzej Pieczyński, a w rolach głównych wystąpiły Maria Borzyszkowska i Magdalena Smuk.

Pospektaklu na spotkaniu z terapeutą i poradni rodzinną „Powrót z U”, dzieci mogły porozmawiać o swoich problemach związanych z narkotykami i otrzymać odpowiedź na frapujące je pytania związane z tym zagadnieniem. **RaV**

SADLINKI

Przed wyborami uzupełniającymi

Jak już informowaliśmy, w Sadlinkach odbędą się wybory uzupełniające do Rady Gminy. Przewidziano je na 21 marca. W godzinach od 6.00 do 20.00 w Urzędzie Gminy, gdzie znajdować się będzie lokal wyborczy, komisja będzie czuwać nad prawidłowością przebiegu wyborów.

W ustalonym przez prawo terminie zgłosiło się pięciu kandydatów na wakujące miejsce radnego. Pod numerem 1, na liście wyborczej będzie występować Komitet Wyborczy Sadlinki nr 2 - Komitet Wyborczy Jana Piskora, nr 3 Komitet Wyborczy „Przyszłość”, nr 4 - Komitet Wyborczy „Sadlinki '99”, nr 5 - Niezależny Samorządny Komitet Wyborczy. Nazwiska kandydatów będą prezentowane na plakatach wyborczych, a niezależnie od tego kandydaci będą pewnie się prezentować ze swymi programami wyborczymi. **JG**

PRABUTY

Repertuar kina

20-21 marca - „Doktor Doolittle”, film prod. USA, b.o. godz. 16.00.

„Morderstwo doskonałe”, film prod. USA, od lat 15, godz. 18.00.

27-28 marca - „Negocjator”, film prod. USA, od lat 15, godz. 18.00.

3-4 kwietnia - kino nieczynne

10-11 kwietnia - „Ronin”, film prod. USA, od lat 15, godz. 18.00.

17-18 kwietnia - „Książę Egiptu”, film anim. prod. USA, b.o. godz. 16.00.

24-25 kwietnia - „Billboard”, film prod. polskiej, od lat 15, godz. 18.00.

R E K L A M A

Nowość: RATY Z GWARANCJĄ NA DAEWOO absolutna satysfakcja klienta.

Auto System sprzedaje samochody DAEWOO i dlatego w jego ofercie znajdują się wszystkie modele koncernu łącznie z najnowszym przebiegowym i bezkonkurencyjnym MATIZEM. Również bezkonkurencyjna jest oferta Auto Systemu. Wyhodując naprzeciw oczekiwaniom klientów Auto System na najbliższy weekend przygotował znakomitą propozycję promocyjną ofertę polezając za 186 zł miesięcznie. Do podpisania umowy na zakup nowego samochodu wystarczy dowód osobisty i tylko 2% wartości wybranego modelu (Lanos, Nubira, Tico) lub 2,5% (Matiz, Polonez). Natomiast całkowity koszt usługi wynosi załobnie 2,8% rocznie. UWAGA. Najważniejsze jednak w tej ofercie jest to, że jeżeli podpisiesz decyzję w dniach 18.19.20.03 to mimo tak niskiej ceny Auto System zwoła Cię z ograniczonej części kosztów usługi finansowej 12 rat bez kosztów przy zakupie TICO i POLONEZA i aż 15 dla LANOSA i NUBIRY. Nowością Auto Systemu jest Gwarancja Absolutnej Satysfakcji, która potwierdza wyjątkową dbałość o dobro Klienta. Przypominamy zakup samochodu w Auto Systemie DAEWOO to samochód z najlepszą gwarancją i z najlepszym gwarantowanym systemem zapłaty.

Zapraszamy do naszych salonów.

- ◆ CH Gildie Kupców Żuławskich Ełbląg, ul. plk. Dąbka 134 tel. (055) 643 84 38
- ◆ Market ELZAM Ełbląg, ul. Grunwaldzka 2 tel. (055) 239 73 99
- ◆ Centrum Handlowe Kwidzyn, ul. Piłsudskiego 45 tel. (055) 279 39 36



ROLETY

PRODUCENT

P.P.H.U. „GRAFIT”
Ełbląg, ul. Kilińskiego 18
Tel. (055) 233-51-75

OKNA DRZWI i inne elementy PCV i AL OKAZJA w I kw. ceny 1998r RABAT 5%

ARBUD

sp. z o.o.
Ełbląg, ul. Królewicka 95A
tel./fax (055) 234-63-95

osuszanie budynków metodą iniekcji krystalicznej oraz folie antywłamaniowe na szyby

Bora. Nowy VW. Nowa klasa.

Limuzyna obdarzona nieprzeciętnym temperamentem. ABS, dwie poduszki powietrzne, wspomaganie kierownicy, centralny zamek oraz immobilizer w standardzie. Już od 54 580 zł.* Zapraszamy do naszego salonu w dniach 20-21 marca.



wg kursu 1DM = 2:1 PLN

Elmot
Autoryzowany Dealer Volkswagena

82-300 EŁBLĄG, ul. Tysiąclecia tel./fax (055) 232-70-60, tel. (055) 235-10-64



GARDEJA

I Powiatowe Igrzyska Szkół Wiejskich

Gminy Ośrodek Kultury, Sportu i Rekreacji „Kamień” w Gardei rozesłał zaproszenia do szkół podstawowych skupionych w powiecie kwidzyńskim. Zaproszenia dotyczyły udziału w igrzyskach szkół wiejskich.

Ideą tych rozgrywek w konkurencjach: piłka ręczna dziewczęta i chłopcy, tenis stołowy, biegi przełajowe oraz piłka nożna była chęć zapalenia luki w sporcie wiejskim po zmianach organizacyjnych, które nastąpiły w tym roku. Na apel odpowiedziało 20 szkół (spośród 23), ale już teraz wiadomo, że reforma oświatowa spowoduje kilka korekt, ponieważ niektórych z tych szkół zabraknie od 1 września 1999 r.

Organizatorzy opracowali komunikat, który zawiera wykaz szkół, orientacyjny terminarz igrzysk, punktację obowiązującą w rozgrywkach oraz komunikat organizacyjny tenisa stołowego.

Jak powiedzieli Emilian Jaworowicz, dyrektor GOKSiR oraz Jarosław Dubas, odpowiedzialny za obsługę techniczną biura zawodów, organizatorzy poczynią wszelkie starania, aby uatrakcyjnić sportową walizkę, a także dać pełną informację o przebiegu zawodów.

Spośród placówek oświatowych gminy Kwidzyn udział zgłosiło pięć szkół, z gminy Sadlinki - 3, z gminy Ryjewo - 3, 2 zgłoszenia - gmina Prabuty oraz 7 zgłoszeń z gminy Gardeja.

Rozgrywki tenisa stołowego dziewczęta i chłopcy odbędą się w dwóch etapach - eliminacje i finały. W kategorii dziewczęta walizować będzie 14 szkół, chłopcy r. 86 i młodszych - 15 szkół. W tych dniach kończą się rozgrywki eliminacyjne w gminach. Więcej szkół zgłosiło do rozgrywek zawodników i zawodniczek r. 1984/85 - odpowiednio 18 i 15. Do finału awansuje liczba osób według ustalonych limitów na daną gminę (Kwidzyn - 5, Gardeja - 6, Ryjewo, Sadlinki, Prabuty - 5 zawodników i zawodniczek). Liczba miejsc limitowanych wynika z ilości zespołów w 3 grupach eliminacyjnych.

Terminarz rozgrywek

Tenis stołowy dziewczęta i chłopcy r. 1984/85 - eliminacje gminne - do 12 marca, finały do 27 marca w Orlowcu; do 17 marca eliminacje tenisowe dziewczęta i chłopcy r. 1986 i młodszy, finały do 2 kwietnia w Orlowcu. Nowy Dwór Kwidzyński w terminie do 30 maja będzie gościł finałki rozgrywek piłki ręcznej dziewczęta rocznika 1984/85, a w Korzeniewie do 5 czerwca odbędą się finały chłopcy. Eliminacje gminne przewidziano do 5 maja, a półfinały do 20 maja. W Ryjewie do 9 czerwca odbędą się finały mini-piłki ręcznej dziewczęta, a w Sadlinkach do 12 czerwca - chłopcy. Tutaj też przewidziano eliminacje gminne - do 12 maja, oraz półfinały - do 26 maja. Biegi przełajowe, bez eliminacji, odbędą się do 1 maja w Gardei. Udział weźmą dziewczęta i chłopcy rocznika 84 i młodszy. Rozgrywki piłki nożnej chłopcy rocznika 84 i młodszych (po eliminacjach gminnych - do 1 maja oraz półfinałach - do 1 czerwca) zakończą finały w Gardei - do 15 czerwca. Tego dnia zaplanowano festyn podsumowujący igrzyska szkół wiejskich.

JG

RYJEWO

Konkurs rozstrzygnięty

Z okazji ferii Gminny Ośrodek Kultury w Ryjewie zorganizował konkurs plastyczny pod hasłem: „Baw się razem z nami - Ferie na wesoło”. Konkurs cieszył się olbrzymim zainteresowaniem, organizatorzy postanowili więc przedłużyć czas jego trwania. Ostatecznie do konkursu zostało zgłoszonych 60 prac. Nagrody w kategorii klas I-III otrzymały Dorota Bator, Wiktoria Baranowicz i Robert Kowalski. W kategorii klas IV-VI najbardziej podobały się prace Matyldy Kowalskiej, Pauliny Chodkiewicz i Małgorzaty Ostolskiej, a nagrody w kategorii klas VII-VIII otrzymały Sylwia Kowalska i Anna Ostolska.

RaV

NEBROWO WIELKIE

Droższe przedszkole

Doprszkola w Nebrowie Wielkim uczęszczało w lutym tego roku 13 dzieci. Dotychczas odpłatność za świadczone usługi wynosiła 39 zł. Oplata miała pokrywać koszty nauczania i wychowania poza podstawami programowymi wychowania przedszkolnego, a oprócz tego uwzględniała koszty zapewnienia i przygotowania posiłków dla przebywających tu dzieci. Jak powszechnie wiadomo, podwyżki nastąpiły od nowego roku. Wymogły one konieczność nowej kalkulacji cen utrzymania przedszkola. Radni gminy uznali, że 50 zł miesięcznie będzie gwarantowała opłacalność funkcjonowania przedszkola i taką kwotę zawarli w swojej uchwale.

JG

PRABUTY

SONDA

W tym tygodniu zapytaliśmy przechodniów o to co wiedzą na temat reformy systemu emerytalnego i czy wybrali już fundusz w którym się ubezpieczą?

Joanna, ekonomistka:

- Niezbyt wiele wiem o reformie. Dużo się o tym mówi w telewizji, ale na razie nie miałam czasu żeby się nad tym zastanawiać.

Krzysztof, robotnik:

- Nie mam jeszcze trzydziestu lat, więc będę musiał wybrać jakiś fundusz obowiązkowo. Kilku znajomych zajmuję się akwizycją i przekonywali mnie do swoich funduszy, ale na razie nie podjąłem jeszcze decyzji.

Teresa, księgowa:

- Teraz leci dużo reklam w telewizji na ten temat, więc człowiek co nieco się orientuje. Jednak jestem już po czterdzieste i dlatego nie wiem czy warto ryzykować i wybierać jakiś fundusz. Chyba pozostanę w ZUS-ie.

Barbara, sprzedawca:

- Narazie mnie to nie interesuje. Podobno można wybierać do końca roku więc mam jeszcze dużo czasu. Poza tym nie trafił do mnie jeszcze żaden agent ubezpieczeniowy i nie bardzo wiem, który fundusz jest najlepszy.

RaV

NOWA WIOSKA

A jednak się udało

Gdy przed kilkoma miesiącami zrodził się pomysł zorganizowania w kwidzyńskiej chorągwi ZHP konnej drużyny, niewielu mogło sądzić, że to się uda.



Zastęp po zajęciach w ujeżdżeniu

Dziś z całą odpowiedzialnością można stwierdzić, że 13 DH jest drużyną konną, na dodatek pierwszą tego typu w naszym powiecie. Ci młodzi ludzie, wbrew często przyjętemu stereotypowi, że młodzieży najchętniej nie się nie udaje, udowodnili, że warto wierzyć w to, czego chce się dokonać. Kiedy pisaliśmy o nich po raz pierwszy („KK” 51/98), były to tylko drużyna harcerska, składająca się z 14 zapalenców - młodników koni. A dziś? To już nie tylko to zapalenie, ale ci, którzy osiągnęli swój wymarzony cel. Zawiąły ku nim przychylne wiatry, przeszli odpowiednie badania lekarskie, otrzymali zgodę od rodziców i już od zimowych ferii mogą dosiadać koni.

Aby się przekonać, czy to prawda, udaliśmy się do Nowej Wioski. Tam zastaliśmy 2 zastęp w składzie: Justyna Malikowska, Małgorzata Myk, Katarzyna Wojtyła, Tomasz Cichy, Michał Marciniak i Grzegorz Sosna, który pod czujnym okiem instruktora Marcina Pacyńskiego ćwiczył w ujeżdżalni jazdy. Zanim jednak harcerze dosiedli w tym dniu dwa wierzchowce odwiedzających inżynierów Chęka i Kodeks, musieli najpierw je przygotować. Myłliby

się jeden ten, kto sądziłby, iż bycie członkiem konnej drużyny harcerskiej to tylko przyjemność jazdy wierzchem. To szereg innych prac, które trzeba wykonać zanim konia wyprowadzi się z boksu. A po jeździe, zanim konie

hufca Andrzejowi Pliszce, dyrektora Stajni Koni w Nowej Wiosce Andrzejowi Pogońskiemu oraz instruktorowi Marciniowi Pacyńskiemu.

RB



NAJWYŻSZEJ JAKOŚCI OKNA w rewelacyjnie niskiej cenie!

5% rabatu na okna PCV do końca marca!

Okna z drewna klejonego firmy POL-SKONE
(w cenie podstawowej szyba energooszczędna, wypełniona argonem, wsp. K=1,1)

Proponujemy również duży wybór PANELI PODŁOGOWYCH oraz inne wyroby dla budownictwa

PUH LUNAR
Kwidzyn, ul. Żwirowa 10,
tel. (055) 279 63 31, 279 00 58

HURTOWNIA OWOCOWO-WARZYWNA
(Tczew, Malbork, Elbląg)

SAD JUŻ OD 22.03 W KWIDZYNI

ul. Ślepa 6 (100 m od Katedry)
NAJWIĘKSZA I NAJTANŹSZA

Własna produkcja owoców i warzyw
(2000 t jabłek, gruszek, śliwek, orzech i askowy)

Zatrudnimy sprzedawcę - magazyniera: wykształcenie średnie, tel. (058) 532-05-96

OBUWIE

FIRMA IZA

PROMOCJA
Zachowaj paragon! Weźmie on udział w losowaniu atrakcyjnej wycieczki.
Ceny hurtowe importerów i producentów. Obuwie produkcji krajowej - 1 rok gwarancji. **OBUWIE PIERWSZEGO GATUNKU NA GWARANCJI**

DAMSKIE MĘSKIE DZIECIĘCE SPORTOWE

Kwidzyn: ul. Krańcowa 2 A, ul. Grudziądzka 18, ul. Piłsudskiego, Centrum Handlowe - sklep sportowy

Pracownia Inżyniersko-Projektowa Instalacji i Inżynierii Sanitarnej **INEKO**

inż. Jerzy Kujawski 14-200 IŁAWA, ul. Ostródzka 53, tel./fax (089) 648 71 51, 648 76 41

Projektowanie i wykonawstwo instalacji c.o., gazowych i sanitarnych

Sprzedaje urządzenia techniki grzewczej:
* kocioł c.o. Buderus, Vaillant
* stacje uzdatniania wody (dla zakładów przemysłowych i domków jednorodzinnych) Purelite
* materiałów instalacyjnych

Zapewniamy fachowe doradztwo naszych specjalistów z dużym doświadczeniem zawodowym. Serwis gwarancyjny i pogwarancyjny. Zapraszamy do współpracy instalatorów i odbiorców indywidualnych.

UDZIELAMY KORZYSTNYCH RABATÓW

Kwidzyn, ul. Grudziądzka 22 (sklep chemiczny spółdzielni „RODŁO”) tel. 090 510 990

DOMOWE I PRZEMYSŁOWE STACJE UZDATNIANIA WODY

AUTOMATYCZNE FILTRY, ZMIĘKACZACZE I ODŻELAZIACZE usuwają z wody:
żelazo, wapń, chlor, mangan i siarkowodór

Dzięki temu otrzymujemy czystą, smaczną i zdrową wodę pitną oraz przedłużamy żywotność urządzeń.

Cena od 2000 zł + VAT

NIE PŁAĆ WIĘCEJ NIŻ TRZEBA!

WĘGIEL
z kopalni „PIAST”
Najkorzystniejsza cena

ZAPRASZA DEPOZYTOWY SKŁAD KOPALNI "PIAST" w Sadlinkach
Zapewniamy transport i załadunek.
TEL. (055) 275-75-61

JAKA SZKOŁA?

Ósmoklasiści mają coraz mniej czasu na podjęcie decyzji o tym, w której szkole kontynuować naukę. Tym razem przedstawiamy Zespół Szkół Zawodowych Nr 2 w Kwidzynie.

Absolwentom szkół podstawowych ZSZ 2 proponuje naukę w czterech typach szkół: Technikum Spożywczo-Chemicznym, Technikum Ochrony Środowiska, Liceum Technicznym oraz w Zasadniczej Szkole Zawodowej.

Początki szatniałki szkoły przypadają na koniec lat 50-tych. Od dziesięciu lat placówce patronuje Maria Skłodowska-Curie, której dzień obchodzony jest przy okazji święta szkoły. Większość tradycji szkolnych (m. in. chrześcijańskich) przypada na jesień. Klasy pierwsze uczestniczą w corocym konkursie wiedzy o patronce, wszyscy uczniowie biorą natomiast udział w uroczystości związanej z Dniem Patrona, która ma miejsce w teatrze. Chrzest pierwszoklasistów ma charakter zdecydowanie rozrywkowy. Największą imprezą, należąca już do tradycji, jest grudniowy Turniej Specjalizacji. Jedną z nowszych propozycji jest Dzień Pszczoły Miodnej. Gośćmi specjalnymi byli te dni pszczelarze. Po konkursie wiedzy o życiu pszczoł nastąpiła degustacja różnych gatunków miodu.

W Zespole funkcjonuje szesć kół zainteresowań: gastronomiczne, chemiczne, biologiczne, humanistyczne, teatralne oraz sportowe. Zajęcia w-fodują się w czterech zastępczych salach gimnastycznych oraz na boisku asfaltowym. Do dyspozycji sportowców są także siłownia i aula.

Liczebność poszczególnych klas utrzymuje się w granicach 31-35 uczniów. W nadchodzącym roku szkolnym Zespół przyjmie dziesięć klas pierwszych: pięć technikalnych i pięć zasadniczych.

Uczniowie pięcioletniego Technikum Chemiczno-Spożywczego mają do wyboru dwa zawody. Żeby zostać technikiem technologii żywności, trzeba przez pierwsze trzy lata zdobywać wiedzę ogólnospożywczą, a dopiero potem zdecydować się na jedną z czterech specjalności (przetwórstwo mięsne, przetwórstwo owoców i warzyw, przetwórstwo mączne, przetwórstwo mleczarskie). Do klasy kształcącej techników chemików w specjalności technologii celulozy i papieru będą przyjmowani iście chętnie. W szkole tej językiem obcym jest angielski.

Technikum Ochrony Środowiska przygotowuje do zawodu technika ochrony środowiska o specjalności uzdatnianie wody i oczyszczanie ścieków. Język obcy - niemiecki.

Liceum Techniczne o profilu usługowo-gospodarczym przyjme w roku szkolnym 1999/2000 dwie klasy pierwsze. Ta szkoła istnieje w Zespole od roku. Nauka w Liceum trwa cztery lata i obejmuje przedmioty ogólnokształcące, bloki tematyczne kształcenia ogólnozawodowego (przedsiębior-

czość, komputeryzacja, usługi, obsługa firmy, czwówek i higiena, marketing usług, obrót pieniężny), zajęcia fakultatywne (zagadnienia racjonalizacji i wynalazczości, podstawy prawa, przysposobienie czytelnicze i informacyjne, wychowanie sportowo-zdrowotne) oraz dwutygodniowe praktyki w dwóch ostatnich latach nauki. Uczniowie LT wybierają dwa spośród czterech języków obcych (angielski, niemiecki, francuski i rosyjski), przy czym języki zachodnie traktowane są jako wiodące. Operator maszyn i urządzeń przemysłu spożywczego, kucharz, ciastkarz, piekacz to zawody, które zdobyć można w Zasadniczej Szkole Zawodowej. Tajniki tych zawodów uczniowie ZSZ poznają w ciągu trzech lat. W ramach pierwszego z wymienionych zawodów oferowane są dwie specjalności: przetwórstwo zbożowe i przetwórstwo owocowo-warzywne. Na jedną z nich przyszli operatorzy muszą zdecydować się po pierwszym roku nauki. Uczniowie kształcą się w zawodzie kucharz uczą się języka francuskiego. Dla uczniów mieszających poza Kwidzynie ZSZ 2 przygotował 170 miejsc w internacie. **ap**

NASZA SONDA

Zarobki osób pełniących wysokie stanowiska zawsze wzbu- dzają i pewnie będą wzbudzać wiele emocji. Gdy pensja jest wysoka, protestują zwykli ludzie, zarabiający niewiele. Gdy pensja jest niska, głos niezadowolonych odzywa się ze strony samego zainteresowanego. Ile według Państwa powinni zarabiać burmistrz Kwidzyna oraz starosta powiatu kwidzyńskiego?

Angelika - uczennica LO:

- To trudne pytanie. Nawet nie wiem, ile oni zarabiają. Na pewno wysokość pensji uzależniłabym od tego, czy dobrze wykonują swoją pracę. Nie wiem ile, może 3000 zł?

Wiesiek - elektryk:

- Trzeba im dać tyle, żeby dobrze pracowali. W tych czasach tylko pieniądze są motywacją. Dałbym im po 10000 zł. Kiedy jednak coś by zawalił, potrącałbym jakąś część i oddawałbym na przykład biednym dzieciom.

Wiesia - nauczycielka:

- Wiem, że praca burmistrza i starosty jest ciężka. Denerwuje mnie jednak to, że zarabiają kilka razy więcej ode mnie. Ja też ciężko pracuję. Powinni chociaż raz dostać pensję nauczycielską. Ciekawe, czy któryś z nich wyzyliby z tego. Może wtedy zrobiliby coś, żeby poprawić kondycję oświaty i dali podwyżki nauczycielom.

Konrad i Monika - studenci:

- Z tego, co wiem burmistrz zarabia około 6000 zł. Myślę, że nie powinien narzekać. Nikt mu nie kazał zostawać burmistrzem. Starosta powinien zarabiać tyle samo. Według mnie ich praca są podobne.

- Mam takie samo zdanie jak Konrad. Chyba wiedzieli wcześniej, ile zarabia się na tym stanowisku. **ja**

TRZY GIMNAZJA, PIĘĆ PODSTAWÓWEK Kwidzyn przed reformą oświaty

Wiceburmistrz R Bera poparł przewodniczącego Rady Miasta, aby jedną z sesji poświęcić na przybliżenie merytorycznych aspektów reformy oświaty.

Docelowo od 1 września 2001 r. funkcjonować będą w Kwidzynie: Szkoła Podstawowa Nr 2 przy ul. Staszica 16, Szkoła Podstawowa Nr 3 przy ul. Malborskiej 85, Szkoła Podstawowa Nr 4 przy ul. Warszawskiej 13, Szkoła Podstawowa Nr 5 przy ul. Hallera 4 oraz Szkoła Podstawowa Nr 6 przy ul. Grunwaldzkiej 54. Poza tym w 2001 r. w Kwidzynie będą funkcjonowały trzy gimnazja: Gimnazjum Nr 1 przy ul. Chopina 4 (obecnie SP 1), Gimnazjum Nr 2 przy ul. Mickiewicza 54B (obecnie SP 9) oraz Gimnazjum Nr 3 przy ul. Kamiennej 18 (obecnie SP 8).

Od września tego roku szkoły, które będą przekształcone w gimnazja, nie będą przyjmowały uczniów do klas I. Są to: SP 1, SP 8 i SP 9. Placówki te utworzą klasy I w gimnazjum. Pierwszymi gimnazjalistami będą obecni uczniowie klas szóstych oraz uczniowie klas siódmych, którzy nie otrzymają promocji do klasy ósmej. Uczniowie klas pierwszych szkół podstawowych i gimnazjów będzie obowiązywała nowa reorganizacja. Wiceburmistrz Roman Bera podkreślił, że rodzice i uczniowie zachowają prawo wyboru szkoły na dotychczasowych zasadach.

Od 1 września 1999 r. uczniowie, którzy obecnie uczęszczają do klas I-V oraz VII będą kontynuowali naukę odpowiednio w klasach II-VI VIII w tym samym budynku szkolnym. W roku szkolnym 2000/2001 do gimnazjów będzie obowiązywała nauka w klasach I-IV kontynuującą edukację w klasach III-VI w tych samych obiektach. W trzecim roku wprowadzenia reformy, czyli w roku szkolnym 2001/2002 uczniowie obecnych klas I-III, aby kontynuować naukę będą musieli przenieść się do jednej ze szkół podstawowych nr 2, 3, 4, 5 lub 6. Nauczyciele, jak zapewnił R. Bera, będą musieli dołożyć wszelkich starań, aby zmiana szkoły była dla ucznia jak najmniej stresująca, a dzieci czuły się dobrze i bezpiecznie. Po ukończeniu szkoły podstawowej uczniowie ci kontynuować będą naukę w gimnazjum.

Wiceburmistrz zapewnił, że samorząd nadal będzie dbał o bazę placówek oświatowych. Szkoły będą remontowane i modernizowane. Sieć szkół powinna nadążać za rozwojem miasta. Przedstawiając zaakceptowaną przez Radę Miasta sieć szkół wiceburmistrz podkreślił to, że spotkał się w tej sprawie ze wszystkimi zainteresowanymi stronami, w tym z dyrektorami placówek i przewodniczącymi rad szkół.

O ile utworzenie gimnazjów na bazie SP 1 i SP 8 nie wzbudziło sprzeciwu, o tyle SP 9 zdania - jak powiedział R. Bera - były podzielone. Wiceburmistrz nie ukrywał, że duże obawy w związku z reformą mają nauczyciele.

- Ja starałem się wytłumaczyć, że to nie jest tak, iż problem dotyczy wyłącznie nauczycieli nauczania początkowego. W szkołach, które będą przekształcone w gimnazja, nauczyciele ci tracą pracę. My staramy się wspólnie z dyrektorami szkół szybciej wskazać naukowcom przyszłe miejsca pracy.

W tym roku pracy straci 10 nauczycieli nauczania początkowego. Na dzień dzisiejszy pracy brakuje dla dwóch nauczycieli, a pozostali znajdują zatrudnienie. W szkołach podstawowych, jak powiedział wiceburmistrz, część nauczycieli będzie musiała w przyszłości zmienić pracę. Z wyliczeń wynika, że będzie to około 12,5% nauczycieli.

- Ja deklaruje, że zrobię wszystko, aby pomóc nauczycielom w tych trudnych chwilach.

Radni podczas sesji mieli wątpliwości związane z nową siecią szkół. Dyskusja dotyczyła między innymi Szkoły Podstawowej Nr 9, w której ma być gimnazjum. Według wymogu Ministerstwa Edukacji Narodowej, co podkreślił wiceburmistrz R. Bera, gimnazja mają być tworzone w obiektach o lepszej bazie dydaktycznej. Roman Bera stwierdził, że jest to kwestia dyskusyjna, ale taki jest wymóg. Powiedział też, że przy tworzeniu sieci szkół brano pod uwagę między innymi różniomierne rozmieszczenie placówek oświatowych w mieście oraz bezpieczeństwo związane z dojeżdżaniem do szkoły. Na najbardziej ruchliwych ulicach zamontowana zostanie sygnalizacja świetlna.

Wszelkie informacje związane z reformą edukacji można otrzymać w sekretariatach szkół. Informacji telefonicznie udziela również pełnomocnik burmistrza ds. oświaty - tel. 279 42 31 w. 336. Uruchomiono także bezpłatną infolinię - nr 800 150 058. Na powtarzające się pytania wiceburmistrz ds. oświaty udzielił odpowiedzi poprzez media. **J.K.**

Ogłoszenie o konkursie na stanowisko dyrektora zespołu szkół na terenie gminy Kwidzyn.

Zarząd Gminy Kwidzyn ogłasza konkurs na stanowisko dyrektorów Zespołu Szkół w Liczu i Nowym Dworze Kwidzyńskim na okres do 31 sierpnia 2001 roku.

Kandydat na stanowisko dyrektora powinien spełniać wymogi określone w rozporządzeniu Ministra Edukacji Narodowej z dnia 15 lutego 1999 roku (Dz. U. Nr 14 pozycja 126):

- 1) posiadać wyższe wykształcenie magisterskie lub wyższe wykształcenie zawodowe, z przygotowaniem pedagogicznym oraz posiadać kwalifikacje do zajmowania stanowiska nauczyciela gimnazjum,
- 2) posiadać co najmniej pięcioletni staż pracy pedagogicznej,
- 3) w okresie pięciu lat bezpośrednio przed ogłoszeniem konkursu uzyskał co najmniej dobrą ocenę pracy w szkole,
- 4) posiadać warunki zdrowotne niezbędne do zajmowania stanowiska nauczyciela gimnazjum.

Oferty kandydatów powinny zawierać:

- 1) uzasadnienie przystąpienia do konkursu wraz z koncepcją pracy na stanowisku dyrektora,
- 2) wypełniony kwestionariusz osobowy wraz ze zdjęciem,
- 3) dokumenty potwierdzające posiadane kwalifikacje,
- 4) orzeczenie lekarskie stwierdzające warunki zdrowotne do zajmowania stanowiska nauczyciela,
- 5) odpis oceny pracy z ostatnich pięciu lat.

Zarząd Gminy informuje, że powierzenie obowiązków dyrektora nastąpi z chwilą wygraną konkursu, a objęcie stanowiska z dniem 1 września 1999 roku. Oferty należy składać do dnia 31 marca 1999 roku w Urzędzie Gminy w Kwidzynie, ul. Grunwaldzka 30, pokój nr 14, do godz. 15⁰⁰ w zamkniętych kopertach opatrzonej napisem "konkurs na stanowisko dyrektora Zespołu Szkół w" oraz nazwiskiem, imieniem i dokładnym adresem kandydata.

Każdy kandydat może złożyć tylko jedną ofertę. O terminie konkursu kandydat zostanie powiadomiony pisemnie lub telefonicznie.

Zakład Budżetowy „POMEZANIA” 82-420 Ryjewo, ul. Lipowa 1 ogłasza przetarg nieograniczony na wykonanie nw. prac:

- 1) nadzór inwestorski przy realizacji prac remontowo-budowlanych (wynagrodzenie procentowe),
- 2) wykonywanie prac remontowo- elektrycznych (czynniki cenotwórcze),
- 3) usługi remontowe-ogólnobudowlane (czynniki cenotwórcze),
- 4) usługi remontowe-hydrauliczne (czynniki cenotwórcze).

Termin wykonania robót - 1999 r.

Szczegółowych informacji dotyczących ww. robót można uzyskać w Zakładzie Budżetowym „Pomezania” w Ryjewie, ul. Lipowa 1, pokój nr 20, tel. 277-42-87. Oferty należy składać do dnia 25.03.1999 r. do godz. 11.00 w pokoju nr 20 w siedzibie zamawiającego. Wymagane jest składanie ofert oddzielnie na każdy przedmiot zamówienia. Postępowanie będzie prowadzone z zastosowaniem preferencji krajowych. W postępowaniu mogą uczestniczyć oferenci, którzy spełniają wymogi określone w art. 22 Ustawy o zamówieniach publicznych.

MÓJ BIZNES

Mickey & Donald

Marek Sroka prowadzi działalność gospodarczą od połowy ubiegłego roku. Jego firma Fest-mar organizuje plenerowe imprezy sportowo-rekreacyjne, a także festyny dla dorosłych i dla dzieci.

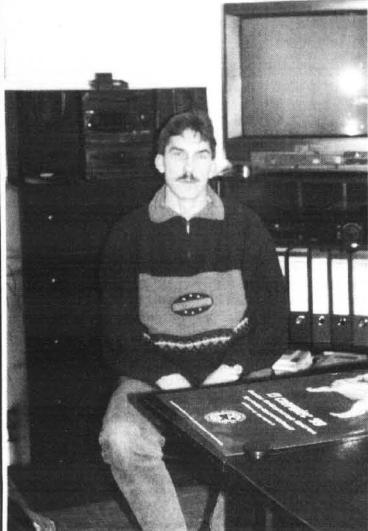

Marek Sroka żałuje, że festyny nie są jeszcze u nas zbyt popularne

Tego typu przedsiębiorstwo przy naszym klimacie działa jedynie przez około 3-4 miesiące w roku, od czerwca do września. W marowym sezonie pan Marek po prostu zawieszka działalność. Chciałby to jednak zmienić, przygotowując imprezy nie tylko w okresie letnim, ale też na przykład podczas

Gwiazdki. Próbował zrealizować taki pomysł w ubiegłym roku, ale najbardziej odpowiedzialna na tę imprezę sala przeżyła wówczas remont.

Prywatna działalność M. Sroki, którą traktuje on bardziej jak sezonowy hobby niż źródło zarobkowania, jest pokrywana jego pracy wykonywanej na co dzień w Kwidzyńskim Centrum Sportu i Rekreacji. Dzięki temu w organizowaniu festynów może wykorzystywać swoje wieloletnie doświadczenie. Jak mówi, Fest-mar powstał przez przypadek. Marek Sroka od dłuższego czasu nosił się z zamiarem stworzenia takiego przedsiębiorstwa, ale dopiero, gdy dowiedział się, że jeden z kwidzyńskich zakładów pracy poszukuje firmy, która podjąłaby się przygotowania festynu z okazji Dnia Dziecka, ruszył do dzieła.

W związku z tym, że większość organizowanych przez Fest-mar imprez to festyny plenerowe, największym spóźnieniem, ale jednocześnie wrogiem pana Marka jest pogoda. To, czy impreza będzie udana w znacznej mierze zależy właśnie od niej. Ładna pogoda daje 80% gwarancję, że festyn uda się - mówi M. Sroka. Żeby pozostałe 20% również zakończyło się sukcesem, w tym już jego głowa, a zapewnia, że zawsze stara się zapiać wszystko na ostatni guzik. Program każdej imprezy dostosowuje do oczekiwań zgromadzonej publiczności. Ma wykaz rozmaitych konkurencji sportowo-rekreacyjnych. W wykazie widnieją m.in. takie pozycje, jak rzut beretem lub, jak ktoś woli, walkiem do ciasta na odległość. Potrafi załatwić i bryczki, i samochoziki dla dzieci, i akrobata w na szczydach i jeszcze kilka innych atrakcji, tworzących atmosferę imprezy. Fest-mar prowadzi także księgę rekordów kwidzyńskich. Można więc porównać, jak daleko nam jeszcze do rekordzistów świata w rzucaniu na odległość winogronem. Z każdym festynem M. Sroka wprowadza nowe gry i niespodzianki, żeby Fest-mar nie kojarzył się z monotonią. Gdy przygotowuje zabawę dla dzieci, bazą są stanowiska rekreacyjne. Wszystkie przybiera formę zabawy, gdyż właściciel Fest-maru uważa, że w imprezach dla najmłodszych konieczna jest rezygnacja ze współzawodnictwa. Jego zdaniem nie ma sensu niepotrzebnie stresować dzieci. Mają one przysiąć, pobawić się, zrelaksować, otrzymać jakieś nagrody, żeby to była fajna zabawa, po której pozostała miłe wspomnienia - podkreśla. Dzieci mają dosyć stresu w szkole - argumentuje. Marek Sroka potrafi również przygotować imprezy łączone, na których świetnie bawią się nie tylko dzieci, lecz również dorośli. Fest-mar ma krótką historię, ale w ciągu tych kilku miesięcy swojego istnienia zorganizował prawie dziesięć imprez. Największą z nich był chyba Philips Day, na którego przygotowanie firma pana Marka poświęcała szczególnie dużo czasu. Najważniejsze jest bowiem dla niego zadowolenie uczestników festynu i zgromadzonej publiczności. Jeżeli ludzie są zadowoleni, to i ja mogę być zadowolony, a mam nadzieję, że dołączy do nich wszyscy byli zadowolonymi - mówi.

Marek Sroka snuje teraz plany na przyszłość związane ze sprowadzeniem strojów a la Disneyland. Wykorzysta je potem w imprezach dla maluchów, żeby mogły uświetnić ręce Myszkę Mickey czy Kaczora Donalda nie wyjeżdżając z Kwidzyna. Żałuje, że festyny nie są u nas zbyt popularne, ale ma nadzieję, że czas największego powodzenia tego typu imprez ciągle jeszcze przed nami. Według niego ślepa pogoń za pieniądzem z czasem minie i ludzie zaczną korzystać z rekreacji.

Starówka przed Powodzi odbudową nie było

Towarzystwo Budownictwa Społecznego w Kwidzynie przygotowuje regulamin sprzedaży działek pod budowę kamienia na Starym Mieście. Wiadomo, że na Starówce będzie mógł zainwestować każdy, jednak pod pewnymi warunkami.

Jak twierdzi prezes TBS Elżbieta Wietecha, regulamin ma być tak skonstruowany, żeby umożliwić kontrolę nad inwestycjami podczas całego cyklu budowy. Grunt, który zostałby zakupiony, miałby formalnie przejść na własność kupującego dopiero po zakończeniu budowy. W planach jest wybudowanie 25 kamienic. W tym roku, jak twierdzi E. Wietecha, nie można liczyć na to, że budowa się rozpocznie. Kamienice mają powstać według różnych projektów, uwzględniających koncepcje rekompensacji Starego Miasta. Ta różnorodność nie oznacza jednak dowolności.

Zainteresowanie inwestowaniem na Starówce jest - według E. Wietechy - duże. Nie obawia się ona, że nie będzie chętnych do budowy kamienic, mimo wysokiej kosztów, szacowanych na około 2500 zł za 1 m². Koncepcja budowy kamienic zakłada, że parter ma być przeznaczony na działalność usługową, handlową czy rzemieślniczą. Wszystko ma służyć stworzeniu określonego klimatu. Prezes TBS uważa, że budowa kamienic może przebiegać dość szybko. Świadczą o tym inne inwestycje prowadzone w Kwidzynie.

J.K.

Powodzi nie było

Strażnicy walili oraz dołatkowe grupy osób kontrolowały stan wód. Nie było przesieków, które mogłyby zagrozić przetrwaniu walu. Co dwie godziny prowadzono pomiary poziomu wody. 11 marca stan wody w Wiśle przekroczył stan ostrzegawczy, wynoszący 610 cm, o 52 cm. Fali kulminacyjnej spodziewano się 13 marca, jednak już 12 marca kierownik nadzoru wodnego w Korzeniowie, Paweł Jezierny, informował, że w Tonniu woda opadała o 5 cm, a w Korzeniowie przybierała o 13 cm w ciągu dwóch godzin. Oznaczało to, że fala kulminacyjna nadchodzi. Woda podniosła się do 687 cm. Po kilku godzinach woda zaczęła opadać. Rano 15 marca poziom wody w Wiśle w Korzeniowie wynosił już tylko 623 cm i chociaż stan ostrzegawczy był przekroczony o 13 cm, zagrożenie powodzią w powiecie kwidzyńskim po raz kolejny minęło. J.K.

Baw się z Zieloną

Zielona, jak już zapewne wiecie, to imię małej gąsienicy. Jest ona bohaterką konkursu przygotowanego przez Centrum Edukacji Ekologicznej oraz „Kurier Kwidzyński”.

Co tydzień Zielona zaprasza Was do przeczytania jednej ze swoich przygód. Oto kolejna.

Grzesiu i Zielona postanowili wyruszyć na małą wyprawę wzdłuż rzeki Liwy.

Gąsieniczka wskoczyła do kieszonki kurtki Grzesia i wyruszyła przed siebie. Przyłączyła się do nich jeszcze Kasia.

- Ale ta rzeka szybko płynie! - dziwił się chłopiec.

- Zgadza się - odezwała się Kasia - wiosną zawsze jest więcej wody w rzekach, ale mnie martwi co innego. Zauważyłcie te śmieci zgromadzone w zarosłach przy brzegu?

- Skąd się ich tutaj aż tyle wzięło? Worki, puszki, butelki... Zielona z uwagą zaczęła się przyglądać śmieciom. Ojej! - krzyknęła - przecież tu leży nasza stara znajoma - plastikowa butelka. Wygląda na jeszcze smutniejszą niż była na jej zamieszaniu.

- Ty tu jeszcze leżysz? - Jak widać leżeć będzie jeszcze długo leżeć. Zauważyliście chyba, że jednak zmieniłam miejsce. Wiatr mnie zepchnął do wody. Jak widać nie tylko mnie.

- Zauważyliśmy. Dużo was tu leży, pełno niepotrzebnych plastików, puszek po napojach - dziwił się dzieci.

- Tak, tak. Już z nas nie będzie pożytku - zaśliła się butelka.

- A właśnie, że będzie! - zdenerwowała się Zielona. Musisz znaleźć się w odpowiednim pojemniku przeznaczonym do plastikowych śmieci. Resztę wytłumaczają ci dzieci.

Pytanie: W jakim celu należy segregować śmieci? Jak można wykorzystać zebrany plastik? Czy macie swoje ulubione miejsca nad Liwą? - Zachęcamy do rysowania!

Prace przesyłajcie na adres: Centrum Edukacji Ekologicznej, ul. 11 Listopada 13, 82-501 Kwidzyn 3. Można też przysłać je osobiście. Uwaga: nadesłanie pracy jest traktowane jednoznacznie ze zgodą na opublikowanie i zrzeczeniem się rozszereżenia do wynagrodzenia. ja

REKLAMA

AUTOELEKTRYK
Mieczysław Żebrowski
Kwidzyn, ul. Hallera 28 a,
tel. (055) 279 41 23, 279 36 44

**PRZEGLĄDY
REJESTRACYJNE
samochodów
do 3,5 t**

WYMIANA OLEJU GRATIS!
USŁUGI ELEKTRODIAGNOSTYCZNE

8.00-16.00
Montaż automatycznego
włącznika światła
do jazdy dziennej
dla zapominalskich

HANDEL OPAŁEM

FALKOWSKI - KIELAR
KWIDZYN, ul. Łąkowa - tel. 279 48 74

WĘGIEL - KOKS - MIAŁ - TARCICA
RATY BEZ PORĘCZYCIELA

CZYNNY: **poniedziałek-piątek 7.00-15.00**
sobota 8.00-13.00

KOPALNIA „PIAST”
ZAPRASZAMY

PRZEDSIĘBIORSTWO HANDLOWO-USŁUGOWE

„BUDO-OPAL” sp. z o.o.

Kwidzyn, ul. Łąkowa 44, tel. 279-32-33
(teren starej gazowni i skupu złomu)

OFERUJEMY:
OPAL
węgiel miał koks podpałka

MATERIAŁY BUDOWLANE NAWOZY

Na terenie Kwidzyna
transport dla ludności gratis.

CZYNNY CODZIENNIE 7.00-17.00

10 lat gwarancji

STANLEY

SYSTEMY ZABUDOWY WNEK
Kwidzyn, ul. Czerwonogonego Kapturka 32, tel. 055 279 48 59

Zarząd Miasta Kwidzyna ogłasza

drugi przetarg ustny nieograniczony
na sprzedaż lokalu użytkowego położonego przy ulicy Piłsudskiego 51 o powierzchni użytkowej 13,30 m²,

stanowiący własność miasta Kwidzyna, przeznaczony do adaptacji na lokal usługowo-handlowy.

Przetarg odbędzie się w dniu 26 marca 1999 roku o godzinie 10.00 w sali nr 6 Urzędu Miejskiego w Kwidzynie, ul. Warszawska 19. Cena wywoławcza wynosi 6 727 zł. Do ceny wylicytowanej zostanie doliczony 22% podatek VAT.

Wadium w wysokości 1 300 zł należy złożyć gotówką lub czekiem potwierdzonym w kasie urzędu, pokój nr 48 w dniu 23 marca 1999 roku do godziny 13.00. Koszty aktu notarialnego pokrywa kupujący. Bliższych informacji udzielają pracownicy urzędu, pokój nr 1, tel. (055) 279-42-31 wew. 317

200077

Zarząd Miasta Kwidzyna OGŁASZA

drugi przetarg ustny nieograniczony na
sprzedaż lokalu użytkowego położonego przy ulicy Zamkowa Góra 4 o powierzchni użytkowej 69 m², stanowiący własność miasta Kwidzyna, przeznaczony do adaptacji na lokal usługowo-handlowy lub mieszkalny

Przetarg odbędzie się w dniu 26 marca 1999 roku o godz. 10.30 w sali nr 6 Urzędu Miejskiego w Kwidzynie, ul. Warszawska 19.

Cena wywoławcza wynosi 48 300 zł. Do ceny wylicytowanej zostanie doliczony 22% podatek VAT. Wadium w wysokości 9 600 zł należy złożyć gotówką lub czekiem potwierdzonym w kasie urzędu, pokój nr 48 w dniu 23 marca 1999 r. do godziny 13.00.

Koszty aktu notarialnego pokrywa kupujący. Bliższych informacji udzielają pracownicy urzędu, pokój nr 1, tel. (055) 279-42-31 wew. 317.

200074

INFORMATOR MEDYCZNY

GABINETY ALERGOLOGICZNE	GABINETY INTERNISTYCZNE	GABINETY NEUROLOGICZNE	lek. med. Paweł Maciejewski pediatra specjalista medycyny rodzinnej tel. 0 601-628-682 lub tel. 279-42 39 Kwidzyn, ul. Korczaka 12 B/2	lek. stom. Zenon Sachanowicz Kwidzyn, ul. Grunwaldzka 50 C (obok ronda) tel. 279-27-54 wtorki i czwartki 16.00 - 18.00 rejestracja telefoniczna na poniedziałki i środy 16.00 - 18.00
lek. med. Barbara Przedwojska-Szwarc specjalista chorób płuc i alergicznych Kwidzyn - pawilon przy szpitalu: wtorki, czwartki 16.30 wizyty domowe, tel. 278-23-38	lek. med. Helena Koroluk specjalista reumatolog-internista Kwidzyn, ul. Podgórna 9 tel. 279-31-31 poniedziałki, wtorki, środy, czwartki 16.00 - 17.00	lek. med. Regina Szofkiewicz specjalista neurolog Kwidzyn, ul. Piłsudskiego 22 (wejście od ul. Chopina), tel. 0601-647-199 przyjmuje: wtorki, środy, II i IV piątek miesiąca 14.00-18.00	lek. med. Jerzy Malinowski specjalista chorób dziecięcych Kwidzyn tel. 279-22-62 wizyty domowe	lek. stom. Maciej Sachanowicz Kwidzyn, ul. Odrowskiego 7 przyjmuje: poniedziałki i środy 16.00-18.00
GABINETY CHIRURGICZNE	lek. med. Zofia Kozłowska specjalista chorób wewnętrznych Kwidzyn, ul. Willowa 27 tel. 279-45-81 poniedziałki i piątki 16.30 - 18.00 wizyty domowe, EKG	GABINETY OKULISTYCZNE	lek. med. Elżbieta Barejka pediatra, specjalista medycyny rodzinnej Kwidzyn, ul. Gębika 7/1 tel. 279-18-26 wizyty domowe	lek. stom. Joanna Zienkiewicz Kwidzyn, ul. Staszica 22 przyjmuje: poniedziałki, środy, piątki 16.00-18.00 tel. gabinet 279 09 03 tel. domowy 279 64 15
lek. med. Krzysztof Marek Malec lekarz chirurg Kwidzyn, ul. Sikorskiego 7 przyjmuje: wtorki i czwartki: 16.00 - 17.00 wizyty domowe tel. 279-29-59	lek. med. Jerzy Pałak choroby wewnętrzne Kwidzyn, ul. Kochanowskiego 42 przyjmuje: od poniedziałku do piątku 16.00 - 17.30 wizyty domowe tel. 279-41-13, 0601652478	lek. med. Barbara Dziurkowska specjalista chorób oczu Kwidzyn, ul. Spółdzielcza 12 tel. 279-32-77 wtorki i czwartki 15.30 - 17.00	lek. med. Anna Łagowska-Wichowska pediatra wizyty domowe tel. 279-16-84 refundacja recept, umowa z Pomorską Kasą Chorych	GABINETY UROLOGICZNE
lek. med. Zdzisław Żywicki specjalista chirurg Kwidzyn, ul. Staszica 5 poniedziałki 16.00 - 18.00 środy 16.00 - 18.00 piątki 16.00 - 18.00 tel. 279-21-61, 0 602 733 218	lek. med. Mirosława Pietkiewicz lekarz chorób wewnętrznych Kwidzyn, ul. Orła 24, tel. 279-35-05 przyjmuje: wtorki, czwartki 16.00 - 17.00	okulista Maria Kowalczyk gabinet okulistyczny Kwidzyn, ul. 11 Listopada 20 od poniedziałku do piątku godz. 8.00 - 14.00 oraz poniedziałki i środy godz. 16.00 - 18.00 umowa z kasą chorych tel. 279-30-84, 279-99-33 0602-653-836	GABINETY STOMATOLOGICZNE	lek. med. Miroslaw Górski specjalista urolog tel. 279 36-48 Kwidzyn, ul. Piłsudskiego 29 (PKO I p.) poniedziałki godz. 15.30-17.00 bez skierowania oraz w inne dni po poprzedniej telefonicznej rejestracji
GABINETY DERMATOLOGICZNE	lek. med. Małgorzata Płoskońska lekarz chorób wewnętrznych Centrum Usług Medycznych LANCET przyjmuje: poniedziałki i czwartki 16.00-18.00 wizyty domowe (EKG) tel. 279-22-29	lek. med. Regina Pietrzak okulista Dom Błogosławionej Doroty poniedziałek, środa: 15.00-17.00 czwartek: 18.00-19.00 piątek 15.00-17.00 sobota: 10.00-12.00 komputerowe badanie wzroku Kwidzyn, ul. Targowa 7	lek. stom. Andrzej Alтын Kwidzyn, ul. Żeromskiego 62 rejestracja telefoniczna tel. 279-41-36	lek. stom. Jerzy Stępniewicz specjalista urolog tel. 279-68-79 Kwidzyn, ul. Brat. Narodów 52 (za apteką) przyjmuje: środy 15.30 - 17.00
lek. med. Hanna Horyd specjalista dermatolog-wenerolog Kwidzyn, ul. Piłsudskiego 29 (PKO I p.) wtorki, środy: 16.00 - 17.00 tel. 279-42-76 Kwidzyn, ul. Królowej Jadwigi 9 czwartki 17.00 - 18.00	lek. med. Stanisław Ślawek specjalista chorób wewnętrznych Kwidzyn, ul. Piłsudskiego 29, (PKO I p.) przyjmuje: wtorki, piątki 16.00 - 17.00	GABINETY ORTOPEDYCZNE	lek. stom. Elżbieta Augustynowicz Kwidzyn, ul. Wybickiego 18 przyjmuje: poniedziałki, środy, czwartki 17.00 - 19.00 rejestracja telefoniczna 279-49-48	GABINETY USG
lek. med. Eliza Rutkowska dermatolog choroby skóry i weneryczne Kwidzyn, ul. Braterstwa Narodów 52 (apteka Św. Damiana, Kosmy) poniedziałki: 17.00 - 19.00 czwartki: 16.00 - 18.00 tel. domowy 279-29-98	lek. med. Tomasz Stasiuk specjalista chorób wewnętrznych Kwidzyn, ul. Piłsudskiego 29, (PKO I p.) przyjmuje: środy 16.00 - 17.00 wizyty domowe tel. 279-69-63 badania kierowców, EKG	dr. n. med. Zbigniew Fesser specjalista chirurgii urazowej i ortopedii Kwidzyn, ul. Braterstwa Narodów 52 (apteka "Św. Damiana i Kosmy") środy 15.00-19.00 Grudziądz, ul. Dwyżajonu 303 10 wtorki, czwartki 15.00 - 17.00 Centrum Leczenia i Diagnostyki Osteoporozy "DEXAMED" Badanie gęstości kości, leczenie osteoporozy Centrum Usług Medycznych "Lancet" ul. 11 Listopada 20 tel. (055) 279-30-84 Przy pierwszym badaniu porada lekarska gratis	lek. stom. Jacek Bolałek Kwidzyn, ul. Krańcowa 17 rejestracja telefoniczna: 279 - 47 14	lek. med. Małgorzata Pytel specjalista radiodiagnosta tel. 279-47-14 Kwidzyn, ul. Krańcowa 17 wtorki i piątki 15.00 - 18.00 soboty 9.00 - 10.30
GABINETY GINEKOLOGICZNE	GABINETY KARDIOLOGICZNE	lek. med. Andrzej Madej gabinet ortopedyczny środa godz. 18.00 - 19.00 Kwidzyn, ul. Targowa 7 (Dom Bł. Doroty) Prabuty 278-20-09	lek. stom. Ewa Demko Kwidzyn, ul. Piłsudskiego 22 I p. przyjmuje: poniedziałki, wtorki, środy 15.00 - 18.00 tel. 0 601 23 28 69	LEKARZE DOMOWI
lek. med. Józef Kozłowski specjalista ginekolog - położnik Kwidzyn, ul. Willowa 27 tel. 279-45-81, wtorki, środy, czwartki: 16.30 - 18.00 w lutym gabinet nieczynny	lek. med. Waldemar Templin specjalista kardiolog-internista tel. dom. (055) 279-48-30 Kwidzyn, ul. Piłsudskiego 45, II p., pok. 9 bez rejestracji: wtorki i czwartki 16.00-17.30 w pozostałe dni wyłącznie po telefonicznym uzgodnieniu terminu wizyty tel. (055) 279-47-98 rejestracja codziennie 8.00-9.30	lek. med. Andrzej Marek Fanslau specjalista psychiatra Kwidzyn, ul. Mickiewicza 40 (Przychodnia nauczycielska) piątki godz. 16.00 - 19.00 tel. 0 601-219-874	lek. stom. Andrzej Melkowski chirurg stomatologiczny Kwidzyn, ul. Kościuszki 6/2 wtorki i czwartki 13.00 - 15.00; 18.00 - 20.00 rejestracja telefoniczna 279-32 05	lek. med. Czesława Jaremkó specjalista medycyny rodzinnej, pediatra tel. 279-45-05 wizyty domowe
lek. med. Edmund Nowak specjalista ginekolog - położnik Kwidzyn, ul. Korczaka 7 tel. 279-25-98 przyjmuje: wtorki, piątki 16.00 - 18.00	lek. med. Mirosław Grabarek laryngolog Kwidzyn, ul. Braterstwa Narodów 52 poniedziałki 14.00-17.00 wtorki, piątki 15.00-18.00 Prabuty, ul. Łąkowa 10 środy 16.00 - 18.00	GABINETY PSYCHIATRYCZNE	lek. stom. Katarzyna Olszewska-Gajko tel. dom. 279-72-24 lek. stom. Jolanta Samborska tel. dom. 279-06-00 Kwidzyn, ul. Warszawska 1A/1 (przy PBS) tel. gabinetu 279-51-88 czynny od poniedziałku do piątku w godz. 16.00-18.00	GABINETY REHABILITACYJNE
lek. med. Leszek Plewiński specjalista ginekolog - położnik Kwidzyn, ul. Braterstwa Narodów 52 (apteka "Św. Damiana i Kosmy") poniedziałki: 18.00 - 20.00, środy: 15.00-18.00 Prabuty: poniedziałki, czwartki: 16.00 - 18.00, tel. 279-72-50 lub 0 601-652-476	lek. med. Grzegorz Myszkowski otolaryngolog przyjmuje w poniedziałki - godz. 16.00 i czwartki - godz. 13.30 Kwidzyn, ul. Piłsudskiego 22 (wejście od ul. Chopina)	lek. med. Marek Lech Marczyk lekarz psychiatra Kwidzyn, ul. Braterstwa Narodów 52 (apteka "Św. Damiana i Kosmy") czwartki godz. 16.00 - 18.00 tel. 272-79-84	lek. stom. Andrzej Nowakowski czynny od poniedziałku do piątku w godz. 10.00 - 19.00 Kwidzyn, ul. Braterstwa Narodów 44 tel. 279 58 61 tel. domowy (055) 279 47 84	INNE USŁUGI MEDYCZNE
lek. med. Jolanta Turon ginekolog - położnik tel. 279-30-94, 090 541 581, 0602 666 307 Kwidzyn, ul. Kościuszki 7 m. 1 przyjmuje codziennie 16.00 - 18.00 badania profilaktyczne pracowników: wstępne i okresowe	lek. med. Alina Stasiuk laryngolog Kwidzyn, ul. Piłsudskiego 29 (PKO I p.) przyjmuje: poniedziałki, piątki 16.00 - 17.00 wizyty domowe tel. 279-69-63 badania wstępne i okresowe pracowników	GABINETY PNEUMONOLOGICZNE	lek. stom. Maria Kamecka Kwidzyn, ul. Kopemilka 6/2 przyjmuje: poniedziałki, piątki 9.00 - 14.00 wtorki, czwartki 15.00-20.00 tel. 279-53 53	GABINET PSYCHOLOGICZNY Kwidzyn, ul. 11 Listopada 14 mgr Wanda Masalska Szymanek psycholog kliniczny Pomoc psychologiczną w kryzysach osobistych, małżeńskich, rodzinnych oraz konsultacje i diagnozy. Praktyka prywatna: środa: 16.00 - 18.00 tel. (055) 279-28-37
lek. med. Edward Zieliński specjalista ginekolog - położnik Kwidzyn, ul. Toruńska 8 m. 1 przyjmuje: poniedziałki, środy, piątki od 16.00 do 18.00 tel. 279-39-42 lub 0 601-652-480	GABINETY NEUROLOGICZNE	lek. med. Janusz Grzona specjalista chorób płuc - internista Kwidzyn, ul. Radzińska 16 b poniedziałki, czwartki 18.00 - 20.00 wizyty domowe codziennie tel. (055) 279 60 70 tel. 0-601-62-29-26	lek. stom. Krzyszta Krajewska Kwidzyn, ul. Ziemowita 7 (os. Piastowskie - "kanadyjki") przyjmuje: poniedziałki, środy, piątki 16.00 - 19.00 tel. 279-33-97	ECHOKARDIOGRAFIA/ DOPPLER/USG
	lek. med. Elżbieta Żak - Maciejewska specjalista neurolog tel. 279-42-39 Kwidzyn, ul. Piłsudskiego 29 (PKO I p.) poniedziałki 16.00 - 18.00 czwartki 16.00 - 18.00	GABINETY PEDIATRYCZNE	lek. stom. Jadwiga Prawdź-Malec tel. 279-29-59 Kwidzyn, ul. Sikorskiego 7 przyjmuje: wtorki i czwartki 17.00 - 19.00	lek. med. Z. Gutowski spec. chorób wewnętrznych Kwidzyn, ul. Piłsudskiego 22 piątki od 16.00
		lek. med. Danuta Fortuna-Sachanowicz specjalista chorób dziecięcych i neonatologii Kwidzyn, ul. Grunwaldzka 50 c, tel. 279-27-54 tel. kom. 0-603-166-595 wizyty domowe.		lek. stom. Stanisław Pietrzak specjalista medycyny przemysłowej, badania pracowników wstępne i profilaktyczne oraz kierowców Kwidzyn, ul. Targowa 7 (Dom Bł. Doroty) poniedziałki 15.00-17.00 piątki 15.00-17.00
				Prywatny Gabinet Lekarski Cecylia Danielał Tychynów 19 (Odrob Zdrówia Tychynów) poniedziałki, środy, piątki godz. 15.00-17.00 wizyty domowe tel. 275-12-92
				Centrale Laboratorium Analiz Medycznych przy szpitalu w Kwidzynie tel. 279-37-41 wew. 390 Ofertuje po przystępnych cenach szeroki zakres badań analitycznych bez skierowań. Badania: morfologii krwi, nerkowe, sercowe, kostne, ogólne, miazdzykowe, trzustkowe i inne. Krew do badań pobierana jest codziennie, również w niedziele, od 7.00 do 20.00 Wyniki w ciągu 2 godz. Badania wykonywane są na sprzecie wysokiej jakości.

PRZEDSZKOLNY ANGIELSKI

W repertuarze znalazły się przeróżne wiersze, piosenki i wyluczanki. Dzieci, niektórzy straszeni, inni wesołi!

W Kwidzynie odbył się I Międzyprzedszkolny Konkurs Wiersza i Piosenki w Języku Angielskim. Wzięły w nim udział dzieci z siedmiu przedszkoli. Organizatorami byli: Przedszkole „Chatka Puchatka”, Kwidzińskie Centrum Kultury, Centrum Komputerowo-Językowe oraz Towarzystwo Pomocy Dzieciom w Wiekui Przedszkolnym.

Piosenka „Hello, how are you” w wykonaniu zespołu złożonego z dzieci uczęszczających do przedszkola „Chatka Puchatka” przywitała wszystkich zebranych.

Dzieci z klasy zerowej Szkoły Podstawowej w Sadlinkach przystąpiły do występu Wisława Marecka. Wychowanków Niepublicznego Przedszkola Nr 3 i Nr 4 przygotowała Katarzyna Olchownik. Anna Dąbrowska i Ewa Pawłowska pracowały nad występem dzieci z Przed-

szkole Prywatnego im. J. Korczaka. O występie dzieci z Przedszkola Prywatnego „Radość” zadbała Anna Kwiatkiewicz, natomiast Przedszkola Niepublicznego Nr 8 - Anna Cichońska. Dzieci z Przedszkola Integryacyjnego przygotowały się pod kierunkiem Małgorzaty Magdy. Występ oceniali jury pod przewodnictwem nauczycielki języka angielskiego z Centrum Komputerowo-Językowego, Oлены Dubrowskiej. W skład jury weszły również: Joanna



Przedszkolaki z „Chatki Puchatka” przywitały zagranicznych gości

Nojek - dyrektor Przedszkola Niepublicznego „Chatka

Puchatka” oraz Jadwiga Piotrowska - pełnomocnik burmistrza ds. oświatowych.

swobodnie, doskonale prezentowały się na scenie. Ich popisom przyglądali się zgro-



Od lewej: Joanna Nojek, Olena Dubrowska, Jadwiga Piotrowska

madzone na sali dzieci, wychowawcy oraz rodzice. Niestety, ze względu na wczesną porę i roboczy dzień, w którym odbywał się konkurs, nie wszyscy rodzice mogli przyjść i zobaczyć swoje pociechy. A szkoda, bo było co podziwiać.

Za najlepszych uznano Hanię Soldat z Przedszkola Integryacyjnego, Emilię Marynięwską z Przedszkola Pry-

Piotra Palczewskiego z Przedszkola Niepublicznego Nr 3. Każdy przedszkolak otrzymał dyplom oraz ilustrowany słownik angielsko-polski.

Gratulujemy wszystkim dzieciom z pewnością przygotowani do występu kosztowały wiele pracy, a samo wyjście na scenę wymagało ogromnej odwagi.

Rok chopinowski

Zapraszamy Państwa na koncert fortepianowy, który odbędzie się 22 marca o godzinie 17.00 w szkole muzycznej przy ulicy Chopina.

Koncert zainauguruje obchody roku chopinowskiego. Wykonawcami będą prof. Anna Prabucka-Firlej oraz Marcin Firlej. Słowo wiazące wygłosi dziekan wydziału instrumentalnego Akademii Muzycznej w Gdańsku, prof. Krzysztof Sperski. Anna Prabucka - Firlej jest absolwentką AM w Gdańsku w klasie fortepianu. Debiutowała w wieku 11 lat grając z orkiestrą koncert fortepianowy D-dur J. Haydna. Na swoim koncie ma występy solowe (w recitalach i koncertach symfonicznych) oraz kameralne w większości ośrodków muzycznych w kraju i za granicą. Występowała w takich krajach jak: Finlandia, Szwecja, Wielka Brytania, Niemcy, Islandia, Włochy, Austria, Grecja, Czechosłowacja, Węgry, Rosja, Bułgaria, Holandia, Belgia, Szwajcaria oraz Chile. Anna Prabucka-Firlej jest członkiem Trina Gdańskiego, z którym brała udział w wielu znaczących festiwalach muzycznych. Jako doskonała akompaniatorka towarzyszyła najwybitniejszym artystom współczesnego świata muzycznego. W VIII Międzynarodowym Konkursie Pianistycznym im. R. Schumann'a w Zwickau wyróżniono ją dyplomem honorowym. Aktualnie prowadzi klasę muzyki kameralnej w Akademii Muzycznej w Gdańsku. Od lat jest zapraszana na kursy mistrzowskie i seminaria w Niemczech, Grecji, Finlandii i Szwajcarii. Nagrała szereg audycji radiowych i telewizyjnych, a także 3 płyty CD. Drugi z wykonawców, Marcin Firlej ukończył studia wyższe w Akademii Muzycznej w Gdańsku w klasie fortepianu. Już jako nastolatek brał udział w licznych koncertach. W czasach studenckich uczestniczył w kursach mistrzowskich w Polsce i RFN, pracując pod okiem wybitnych pedagogów. Jako solista oraz w duecie ze swoją mamą, Anną Prabucka-Firlej dał wiele koncertów w kraju i za granicą (Rosja, RFN, Szwajcaria, Grecja). Na kwidzińskiej scenie słuchaliśmy Marcina Firleja wielokrotnie, zarówno jako solistę, jak i w zespolech kameralnych AM w Gdańsku. Obecnie Marcin Firlej mieszka w Kwidzynie, gdzie pracuje jako pedagog i akompaniator w Państwowej Szkole Muzycznej.

W programie znajdzie się koncert fortepianowy G-dur nr 1 cz. I oraz utwory F. Chopina: wariacje D-dur na cztery ręce, ballada As-dur op. 47, Impromptu cis-moll op. 66, mazurki cis-moll op. 39. W imieniu organizatorów koncertu zapraszamy Państwa do szkoły muzycznej. Wstęp jak zawsze jest bezpłatny.



Trzyosobowe jury wręczyło nagrody wszystkim uczestnikom konkursu

Przedsiębiorstwo Państwowej Komunikacji Samochodowej 82-500 Kwidzyn, ul. Konopnickiej 10 A, tel. (055) 279-23-58

OGŁASZA przetarg ofertowy na sprzedaż:

- 1) ciągnika rolniczego Ursus C-355 nr rej. ELC - 6154, nr podwozia 213029, nr silnika 208028, rok produkcji 1974;
- 2) przyczepę 6t HW, 60.11, nr rej. ELZ-8376, nr podwozia 208321, rok produkcji 1987

Oglądanie sprzętu na parkingu PPKS Kwidzyn przy ul. Konopnickiej 10A, codziennie w godz. 8.00 - 15.00. Oferty należy składać w sekretariacie przedsiębiorstwa, ul. Konopnickiej 10A, w zalakowanych kopertach. **Komisyjne otwarcie kopert nastąpi w dniu 1.04.1999 r. o godz. 10⁰⁰.** Zastrzega się prawo wycofania z przetargu bez podania przyczyn.

82-500 Kwidzyn, ul. Kamienna 11B, tel./fax (055) 279-40-34

PHU IWA

OKNA SZUKASZ? CZEMU DO NAS NIE ZAPUKASZ?

OKUCIA ROTO Profil: roplasto aluplast

FACHOWY MONTAŻ

5 lat gwarancji aluplast **RATY**

ZAKŁAD Handlowo-Usługowy TAR-MAL SKLEP

z artykułami drewnianymi

KWIDZYN ul. Braterstwa Narodów, tel. 279 39 98

- sklejki, pilśni
- deski podłogowe
- podłogi do samodzielnego ułożenia bez kleju typu "Hajnowka"
- podłoga "szwedzka" od 36,90 zł/m²
- panele ściennie od 14,90 zł/m²
- listwy konstrukcyjne
- boazeria drewniana
- listwy wykończeniowe (duży wybór)
- impregnaty, lakiery

rabaty - niskie ceny

SKARB PAŃSTWA Nadleśnictwo Kwidzyn OGŁASZA

pisemny przetarg oferta na sprawowanie profilaktycznej opieki zdrowotnej nad pracownikami Nadleśnictwa Kwidzyn w Kwidzynie, ul. Braterstwa Narodów 67

Wymagane kwalifikacje oraz zakres opieki zdrowotnej określa Rozporządzenie MZiOs z dnia 30.05.1996r. oraz „Szczegółowe warunki przetargu”. Oferty z dopiskiem „Opieka zdrowotna”, należy składać w terminie 14 dni od daty ukazania się ogłoszenia w prasie.

Komisyjne otwarcie ofert nastąpi w dniu 26.03.1999r., o godz. 13⁰⁰ w świetlicy Nadleśnictwa Kwidzyn.

Oferta powinna zawierać:

- informacje o ofercie z udokumentowaniem kwalifikacji,
- ofertową cenę,
- oświadczenia stwierdzające zapoznanie się oferenta ze „szczegółowymi warunkami przetargu”.

Zastrzegamy sobie prawo do swobodnego wyboru ofert, jak również prawo do odstąpienia od przetargu bez podania przyczyn. Ze szczegółowymi warunkami przetargu można zapoznać się w biurze Nadleśnictwa Kwidzyn, pokój nr 9 w godz. od 10⁰⁰ do 13⁰⁰ od poniedziałku do piątku włącznie.

ma Wex

MALBORK, ul. Kochanowskiego 106, tel. (055) 272-51-28

zapraszamy od 9.00 do 17.00

sprzedaż hurtowa i detaliczna nowych i używanych opon samochodowych prod. zachodniej i krajowej wulkanizacja i komputerowe wyważanie kół

Przy zakupie opon montaż gratis!

SONIK

sklep meblowy

Największa ekspozycja i studio kuchenne w naszym regionie **2 000 m²**

zapraszamy przez **7 dni** w tygodniu

Elbląg, ul. Grunwaldzka 60-66, tel. (055) 233 99 85

Sztuka dla sztuki

Od 7 lutego właściciele psów ras ujętych w ministerialnym wykazie powinni posiadać zezwolenie na posiadanie groźnego psa. W naszym mieście w wnioskiem o wydanie takiego dokumentu wystąpiły 43 osoby.

Z całą pewnością nie są to wszyscy właściciele psów ras niebezpiecznych w Kwidzynie. Trudno jednak wymagać od ludzi, by postępowali zgodnie z ustawą, gdy nikt nie wie, co jest celem ustawodawcy. Rozporządzenie ministra spraw wewnętrznych i administracji z 15 grudnia ubiegłego roku nie zawiera bowiem przepisów mówiących o karach za nielegalne posiadanie psa z „czarnej listy”. Niema w nim również mowy o warunkach, od których uzależnione jest wydanie stosownego zezwolenia. Właściciele rottweilerów i owczarków kaukaskich, bo właśnie te rasy spośród wymienionych jedenaście występują w Polsce najczęściej, nie wiedzieli, czy zezwolenie powinni ubiegać się jedynie posiadacze psów z rodowodem, czy także ci, których pupile nie są tak szlachetnie uro-

dzeni. W związku z tym do gospodarza miasta, przyjmującego wnioski o wydanie zezwolenia, zgłaszali się właściciele czworonogów o mniej lub bardziej wątpliwym pochodzeniu. Dochodziło nawet do takich sytuacji, że o zezwolenie ubiegali się ludzie, których psy z całą pewnością nie reprezentowały żadnej z jedenaście ostrych ras. Poza tym, nie powołano nikogo, kto byłby na tyle kompetentny, by ocenić, czy dany pies jest przedstawicielem określonej rasy, czy też tylko się pod nią podkłada. Zresztą nie ustalono kryteriów, według których przebiegała taka ocena. Bez przesyłu błędne koło. Ponad czterdzieści osób zarejestrowało w Kwidzynie swoje psy, ale nikt nie wie w jakim celu. Sztuka dla sztuki?

Czy placówki handlowe przestrzegają zakazu sprzedaży alkoholu niepełnoletnim?

Tej treści pytanie zostało zadane 100 mieszkańcom Kwidzyna. Sondaż przeprowadzono próbą losową i reprezentatywną. Ograniczenie możliwości nabycia napojów alkoholowych przez niepełnoletnich jest jednym z najważniejszych elementów działalności profilaktycznej. Jednak końcowy efekt w znacznej mierze uzależniony jest od placówek handlowych prowadzących sprzedaż tych wyrobów. Chcieliśmy dowiedzieć się od kwidzińskich, czy ich zdaniem placówki handlowe przestrzegają zakazu sprzedaży alkoholu.

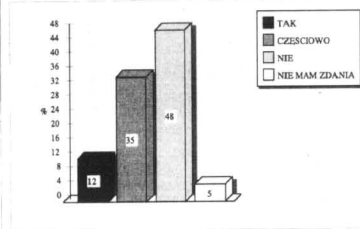

Analizując badania szczegółowe postanowiliśmy przybliżyć zdanie kobiet. Panie są bardziej wrażliwe na tego typu zjawiska. Wykres przedstawiony poniżej pokazuje placówki handlowe w bardziej negatywnym świetle niż mogliśmy je oceniać w wynikach ogólnych.

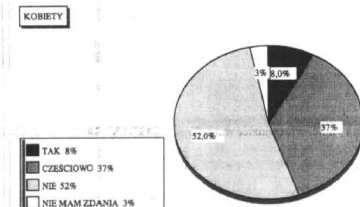

Po takiej informacji pozostaje nam żywić nadzieję, że upoważnione służby (pod egidą samorządu) wyciągną stosowne wnioski i uporają się już z nie małym problemem, o czym chcieliśmy jak najszybciej naszych Czytelników poinformować.

Służba nie drużba

Chyba każdy z nas jechał kiedyś pociągiem. Są tacy, którzy jeżdżą nim nawet kilka razy dziennie - dojeżdżają do pracy, szkoły. Czy zastanawiali się Państwo, kto czuwa nad bezpieczeństwem pasażerów?



Krystyna Bojaryn kieruje ruchem pociągów

Kto decyduje o tym, na który tor wjedzie pociąg? Osoba, dzięki której podróżni mogą czuć się bezpiecznie, to dyspozytor ruchu. Rozmawialiśmy z dyspozytorką kwidzińskiej stacji PKP, Krystyną Bojaryn. Żeby dostać się na tak zwany grzyb, czyli miejscopracy dyspozytorski, trzeba pokonać 63 stopnie. Warto tam wejść, chociażby dla samego widoku. Widać stamtąd, przy dobrej pogodzie, terytory nad Wisłą. Na środku pomieszczenia stoi duża pulpita z pulpitami stacji. Pełno na nim guzików i kolorowych światełek. Krystyna Bojaryn zna się jednak na tym doskonale.

Czasem może na przykład zabraknąć prądu - wtedy włącza się agregat. Gdy jednak agregat nie



Z okna wieży widać cały teren stacji

zadziała, to trzeba wziąć korbę i iść ręcznie przestawić rozjazd.

„KK”: Czy nie przeszkadza Pani praca wysoko nad ziemią? Pod nogami przecież nie ma.

K.B.: Właściwie nie ma potrzeby, żeby było to tak wysoko. Całość pracy polega praktycznie na obsłudze pulpity. Jeżeli wszystko działa jak należy, to nawet nie ma potrzeby wyglądania przez okno. Widok jest jednak ładny. Patrzę z góry na ludzi jak sobie chodzą. Zardzewieć im, bo ja tu muszę siedzieć 12 godzin - tyle trwa służba. A pracować trzeba i w dzień i w nocy, w soboty i święta.

„KK”: Do czego służy pomarańczowa chorągiewka, z którą stoi pani w oknie, kiedy przejeżdża pociąg? W nocy natomiast jest skierowany na tory reflektor. Po

co to wszystko? K.B.: Są to przybory sygnałowe, które zawsze mam pod ręką. Obserwując pociągi i jeżeli zauważę coś nieprawidłowego, to mogę dać sygnał i od razu zatrzymać pociąg. Mam też radiotelefony.

„KK”: Czy zdarzył się jakiś wypadek, kiedy Pani miała służbę? K.B.: Pracując na tym stanowisku już 28 lat. Mam takie szczęście, że żadne wypadki na mojej służbie się nie zdarzały. Odpukać w niemalowane - żadnej awarii ani wypadku nie było jak najlepiej. Dotarło do mnie tak naprawdę za co odpowiadają dopiero wtedy, kiedy jechał kolonijny pociąg wypełniony dziećmi. Dzieciaki miały do mnie. Pomyślałam wtedy, że miałabym ogromne wyrzuty sumienia, gdyby coś się stało. Sama nie chciałabym, żeby coś z tego przysądziło się moim dzieciom.

„KK”: Co czuje się będąc sama, tyle metrów nad ziemią? K.B.: Cały czas jestem sama, ale nie mam czasu o tym myśleć, ani się nudzić.

Okna PCV



Nie zapomnij o oknach!



UWAGA!

NOWY ADRES:

KWIDZYN, UL. ŻEROMSKIEGO 14, TEL. 279 75 08, tel.kom. 0 601 62 86 87

Producent okien na licencji **decamnick**

SNY O MEBLACH ZAMIENIAMY W RZECZYWISTOŚĆ



MEBLE ZOSTAJĄ W RODZINIE

SYNAK
MEBLE
SALONY MEBLOWE

Kwidzyn
ul. Toruńska 36
tel. (055) 279 50 39

Szanowni Państwo
W okresie od 31 marca do 31 grudnia 1999 r. za pośrednictwem kierowników i przedstawicieli handlowych naszych placówek wprowadzamy promocyjne ceny na meble dla firm i instytucji.
Aby skorzystać z naszej PROMOCJI wystarczy zgłosić się do najbliższego salonu meblowego Synak Meble i złożyć zamówienie, dołączając do niego ulotkę z kuponem rabatowym.

ZIEŁONE DLA FIRM I INSTYTUCJI



Panny w szpilkach

Wybory Miss Dolnego Powiśla i Miss Nastolatek w Kwidzynie już za miesiąc. Trwają intensywne przygotowania do kwietniowego finału.

tylko dla zabawy. Próby przed występem finałowym odbywają się raz w tygodniu. Dwa lata temu odbywały się częściej, ale teraz też zajmują nam dużo czasu -



Kandydatki do tytułu Miss Powiśla '99



Dziewczyny traktują udział w wyborach jako świętą zabawę

Większość dziewczyn startuje w wyborach po raz pierwszy, ale jest wśród nich i taka, której urodę jury konkursowe ocenić będzie już trzeci raz.

Najmłodsze mają po 15 lat, najstarsze zaledwie po 18. Postanowiły spróbować swoich sił w konkursie piękności, żeby, jak mówią, zobaczyć jak to jest, jak to się odbywa.

Chciałam się zabawić - mówi Kaśka. Ja już brałam udział w konkursie dwukrotnie i spodobało mi się - dodaje Karolina. Każda z nas wiąże jakieś nadzieje z tym konkursem, chociaż najmniejsze, ale każda - mówią jedna z nastolatek.

Jej koleżanka ma odmienną zdanie: Nie wiąże z tym żadnych nadziei, biorę udział



O tytuł najpiękniejszej nastolatki Powiśla ubiega się 15 dziewczyn

twierdzi jedna z dziewczyn. Zdaniem kandydatek konkurencja jest duża. Mimo to w grupie nie wyczuwają rywalizacji. Jest wiele ładnych dziewczyn, jury będzie miało trudny wybór - mówią nastolatki.

Według nich wszystkie dziewczyny są ładne, każda na swój sposób. Część z nich traktuje wybory jak zabawę, a przynajmniej tak twierdzą. Inne liczą po cichu na coś więcej.

Moja siostra startowała w wyborach i potem przyjechał do niej jakiś pan z agencji reklamowej, zrobił kilka zdjęć, ale więcej się nie pojawił - opowiada potencjalna Miss Nastolatek. Przede wszystkim dziewczyny pragną sprawdzić swoje możliwości, odwagę, zobaczyć na ile je stać.

Na razie uczą się chodzić w szpilkach. Zapytane o to, jak im to idzie, odpowiadają, że nie najgorzej. Jednak niektóre załamują się, powtarzają, że chyba nigdy nie nauczą się ładnie chodzić w takich butach. Cóż, chce się być piękną, misisz cierpieć.

OGŁOSZENIA DROBNE EKSPRESOWE

Domy

SPRZEDAM dom wolno stojący - w Kwidzynie. (055) 279 46 86, po 18.00. K03/14/1.03.

SPRZEDAM domek w Kwidzynie, ul. Lubawska 1, koło kościoła św. Brata Alberta. Tel. 279 76 67. K03/11/15.03.

Działki

SPRZEDAM działki ogrodnicze na ul. Zielnej. Informacja: tel. 279 71 27 Kwidzynie. K03/02/3.03.

SPRZEDAM działkę rolną 1,86 ha. Tel. (055) 279 72 68. K03/17/8.03.

SPRZEDAM działkę budowlaną 11 arów. Kwidzyn - Korzeniewo. Tel. 275 74 48. K03/01/12.03.

SPRZEDAM działki letniskowe k. Prabut, przy lesie, nad jeziorem. Tel. (055) 278 12 46. K03/13/15.03.

SPRZEDAM działkę budowlaną 700 m2. Informacja Kwidzyn tel. 279 19 59. K03/25/15.03.

SPRZEDAM działki budowlane o pow. 13,5 ara. Kwidzyn tel. 279 62 22. K03/02/16.03.

Kupno

KUPIE; rower górski męski. Kwidzyn tel. 279 62 14, po 17.00. K03/01/10.03.

Lokale

SPRZEDAM 2-pokojowe mieszkanie w Kwidzynie. (056) 659 08 44. K03/07/15.03.

SPRZEDAM mieszkanie 43,4m2 w Tychnowach, przy trasie Kwidzyn-Sztum. Tel. 275 10 28. K03/15/1.03.

KWIDZYN - sprzedam mieszkanie M-2 dwupokojowe, 34 m2. Tel. 279 68 19; 0 601 923 187. K03/01/3.03.

SPRZEDAM mieszkanie 50 m2, stare budownictwo (piec), w Kwidzynie. Wiadomość: Bądk4. K03/01/4.03.

SPRZEDAM mieszkanie 47 m2. Stan b. dobry. Tel. (055) 279 53 25. K03/10/8.03.

MIESZKANIE spółdzielcze 68 m2 w Sadlnikach odstąpię. Tel. 275 76 72, po 17.00. K03/02/10.03.

3 POKOJE, 62 m2 w Sztumie, I piętro, środkowe, nad jeziorem, własnościowe - sprzedam lub zamienię na

podobne albo 2-pokojowe w Kwidzynie. Tel. po 18.00/279 44 66. K03/08/15.03.

MIESZKANIE - 3 pokoje, 50 m2, III piętro, os. Hallera - 59,000 - Kwidzyn 279 2062. K03/16a/15.03.

ZAMIENIĘ mieszkanie spółdzielcze na os. Piastowskim - 54 m2 - na mniejsze (parter lub I piętro). Tel. 279 73 38. K03/04/15.03.

SPRZEDAM kawalerkę. Tel. 279 47 53, po 15.00. K03/27/15.03.

SPRZEDAM kawalerkę 29 m2 w Kwidzynie. Tel. (055) 279 57 70. K03/26/15.03.

Motoryzacyjne kupno
AUTA powypadkowe kupię. (055) 279 59 20. K03/09/15.03.

VW golf I - stan obojętny, zarejestrowany w Polsce. Kwidzyn 279 99 04. K03/23/15.03.

Motoryzacyjne
AUTO-złom - części, opony używane. (055) 279 09 47. 180027a

Motoryzacyjne sprzedaż
FORD fiestanowy model 1,3 i, rok pr. 1996/97, cena 22.300 zł. Tel. (055) 261 05 35 po 16.00. K03/03/15.03.

FIAT 126p r. pr. 1992, cena 4800. Tel. 279 30 40. K03/20/15.03.

STAR oplandekowany, skrzynia wywrotka 3 strony, cena 10 tys. - do uzgodnienia. Tel. (055) 279 41 51 po godz. 15.00. (055) 275 18 86 do godz. 16.00. K03/01/11.03.

FORD escort kombi 1,3 rok 1982/83, czerwony, cena 4,4 tys. Tel. (055) 279 41 91. K03/03/12.03.

HONDA accord 93, bogate wyposażenie. (055) 279 33 49. K03/06/15.03.

FORD fiesta model 81, poj. 1,0. (055) 279 59 20. K03/09/15.03.

VW vento 1,8 i GL 1992 r. lub zamiana na golf III. (055) 279 14 47. K03/10/15.03.

FIAT 126p, pr. 1987. Tel. 0 603 741 191. 180032b

FIAT duetto 94/95 - 33.000. (055) 261 08 79. K03/16/15.03.

VOLKSWAGEN passat kombi pr. 1989, autoalarm, immobiliser, znakowany. Tel. 0 603 741 191. 180032a

FIAT 126p 1992 - zadbane; cena ok. 5.300 zł. Kaniżki k. Kwidzyna, tel. 0 603 252 680. K03/18/15.03.

FIAT cinquecento, autoalarm, immobiliser, znakowany, pr. 1996. Tel. 0 603 741 191. 180032

VW passat '92, limuzyna, tanio. Tel. (055) 279 75 21; 0 602 747 825. K03/22/15.03.

SAAB 9000i 2,3 16 V, pełne wyposażenie, pr. 1991. Tel. 0 603 741 191. 180032c

GOLF 83 r. 1,3 cm3 na białych. Kwidzyn 279 99 04. K03/23a/15.03.

FIAT cinquecento czerwony, bezwypadkowy, pr. 1994. Tel. 0 603 741 191. 180032d

126p 91 r. 3700 zł. Kwidzyn 279 99 04. K03/23b/15.03.

Nieruchomości

TANIO sprzedam 6 ha ziemi k. Sadlniek. Wiadomość: sklep Wiślin. K03/14/15.03.

BUDYNEK parterowy o pow. 70 m2 na działce 11 arów. Wiadomość: sklep Wiślin, gm. Sadlniki. K03/14/15.03.

Praca

POWSZECHNE Towarzystwo Emerytalne „Epoka” zatrudni przedstawicieli handlowych z terenu Kwidzyna i Prabut. Atrakcyjne wynagrodzenie, także dla pracujących. Zgłoszenia po godz. 19.00 tel. 279 62 04. K03/17/15.03.

Różne

ALOE-VERA Prezentacja produktów na bazie aloesu w twoim domu. Tel. 602 62 95 po 20.00. K03/11/8.03.

Sprzedaż

MOTOCYKLE crossowy - włoski - zdziękcy 6-13 lat; cegła dziurawka 1500 szt. 0 602 800 901. K03/02a/12.03.

SPRZEDAM używane solarium 28/1. (055) 261 01 01. K03/07/15.03.

STÓŁ (3,5 x 0,90) - do ciastek, piekarni, patelnia elektryczna. (055) 279 68 35. K03/12/15.03.

SPRZEDAM wyposażenie sklepu mięsnego. Wiad. 261 01 84. K03/19/15.03.

SOLARIUM 7-lampowe - 500 zł; przyczepa kempingowa 3,5 x 2 - 2500 zł. Tel. 279 20 57 - 8 00 - 15 00. K03/21/15.03.

SPRZEDAM segment pokojowy - kolor mahoni, komplet wypoczynkowy i lodówkę. Tel. 279 01 20. K03/02/15.03.

Sprzet rolniczy

SPRZEDAM kombajn Bizon rekord Z 058, ze stołem do rzepaku, r. pr. 1989. Tel. (055) 275 1222. K03/03/15.03.

KUPIE koparkę elewatorową. Tel. 275 11 07. K03/24/15.03.

Usługi

KAFELKI - remonty. (055) 279 30 15. 180021

CYKLINOWANIE - panele podłogowe. 0 603 252 676. 180024

STANTEK - kominki, grille ogrodowe, aranżacja wnętrz. 279 09 47. 180027

Wynajem

ODDAM w najem mieszkanie - Kwidzyn. Tel. 275 17 38. K03/13/8.03.

DO wynajęcia kawalerka. Tel. (055) 279 23 83. K03/16/8.03.

DO wynajęcia mieszkanie 2-pokojowe w Kwidzynie. Tel. 603 113 102. K03/18a/8.03.

ODDAM w najem lokal w centrum Kwidzyna na biuro, działalność usługową lub mieszkanie. Tel. 0 601 650 479. K03/03/10.03.

LOKAL do wynajęcia w dobrym punkcie Kwidzyn. Tel. 279 92 95; 279 34 22. K03/26/15.03.

Zdrowie

OPIEKA nad chorym w domu - pielęgniarka i siostra PCK. (055) 279 30 15. K03/09/8.03.

Garaże

GARAŻ do wynajęcia - ul. Kopernika 32/5. 82-500 Kwidzyn. K03/01/15.03.

Zarząd Miasta Kwidzyna OGŁASZA

drugi przetarg ustny nieograniczony na sprzedaż lokalu użytkowego położonego przy ulicy Braterstwa Narodów 47 o powierzchni użytkowej 19,80 m², stanowiący własność miasta Kwidzyna, przeznaczony do adaptacji na lokal usługowo-handlowy.

Przetarg odbędzie się w dniu 26 marca 1999 roku o godz. 10.00 w sali nr 6 Urzędu Miejskiego w Kwidzynie, ul. Warszawska 19.

Cena wywoławcza wynosi 19 800 zł. Do ceny wylicytowanej zostanie doliczony 22% podatek VAT.

Wadium w wysokości 3 900 zł należy złożyć gotówką lub czekiem potwierdzonym w kasie urzędu, pokój nr 48 w dniu 23 marca 1999 r. do godziny 13.00. Koszt aktu notarialnego pokrywa kupujący. Bliższych informacji udzielają pracownicy urzędu, pokój nr 1, tel. (055) 279-42-31 wew. 317.

HURTOWNIA MATERIAŁÓW BUDOWLANYCH

PRE-MAT-BUD DOMBUD

ul. Toruńska 21c,
tel./fax 279 40 76, tel. 261 12 33

TAKICH CEN JESZCZE NIE BYŁO!

NORGIPS PŁYTY KARTONOWO-GIPSOWE

PŁYTA	GRUBOŚĆ	ROZMIAR	CENA brutto
ZWYKŁA	12,5	1,2 x 2,8 m	15,97
ZWYKŁA	9,5	1,2 x 2,8 m	15,21
WODOODPORNA	12,5	1,2 x 2,8 m	20,85

KKOBUD STYROPIAN

FS - 12 (M.15)	CENA brutto za m ² z transportem
FS - 15 (M.20)	96,00
FS - 20 (M.30)	126,00

PROPONUJEMY RÓWNIEŻ

- GAZOBETON
- NADPROŻA
- CEMENT
- SCHODY
- STRYCHOWE
- OKNA DACHOWE
- OSIECZNICE
- CEKLIK
- GLAZURA
- PAPA

ORAZ WIELE INNYCH MATERIAŁÓW BUDOWLANYCH

RATY

DZIENNIK POMORSKI

ISSN 1232 - 3713

Regionalne Pismo Ziem Północnych

Nr 11 (309) - POMORSKIE • POMORSKO-KUJAWSKIE • WARMIŃSKO-MAZURSKIE 18.03.1999 r.

Dorywczo i legalnie

Nadal niełatwo jest przekonać Polaków, że dorywcze zajęcia też ma swoje zalety. Wśród ofert nadal więc dominują propozycje pracy stałej, jednak coraz więcej jest ofert krótkoterminowych.

Dotyczą one, zwłaszcza, możliwości dorobienia za grani-

cą. Z rejonu dawnych województw gdańskiego, elbląskiego i słupskiego, „za chlebem” wyjeżdżało dotąd corocznie ponad 70 tys. osób, z czego tylko co trzecia legalnie. Już w tym roku odsetek pracujących „na czarno” ma jednak systematycznie maleć.

Kto dofinansuje zęby?

Tylko nieliczne, prywatne przychodnie stomatologiczne na Pomorzu zawarły umowy z kasą chorych. Pozostałe wahają się, gdyż - podpisując umowy - decydują się dopłacać do swych usług, ponieważ to kasa sfinansuje tylko świadczenia podstawowe. Ubezpieczonym przysługuje prawo do czterdziestu bezpłatnych świadczeń stomatologicznych, przy wykonywaniu których może być użytych dziesięć różnych rodzajów świadczeń. Świadczenia i materiały - tylko podstawowe, bo tylko takie kasa chorych może finansować w ramach ubezpieczenia. Tymczasem zab powinien być leczony przy użyciu najlepszych urządzeń i materiałów, czyli ponadstandardowo.

Na gruzach Unimoru

W pomieszczeniach, których właścicielem był znany niegdyś producent telewizorów z Wybrzeża - Unimor, rozpoczął działalność oddział szwedzkiej firmy Qcom, który zainwestował ponad

500 tys. zł w adaptację pomieszczeń. Ulokował w nich urządzenia produkujące podzespoły elektroniczne do aparatów telefonicznych GSM i automatyki przemysłowej.

Najpierw - po pontonach

Budowę mostu na Wiśle w okolicy Kwidzyna poparł wojewoda pomorski. Przedtem ma powstać most pontonowy, który byłby testem sprawdzającym intensywność ruchu w tym rejonie. Most stały prawdopodobnie stanie w Janowie. Kiedy, na razie wciąż nie wiadomo. Wybudowanie mostu skróciłoby drogę z Trójmiasta na Powiśle o około 40 km. Most to także dodatkowe, już wręcz niezbędne połączenie dwóch części województwa pomorskiego.

**SZYBKO I SKUTECZNIE
UZYSKASZ ŚWIADCTWO
SZKOŁY ŚREDNIEJ**

**KURS EKSTERNISTYCZNY
2 SEMESTRY**

Gdańsk	302 98 88
Reda	678 35 29
Tczew	531 55 16
Kościerzyna	686 35 89
Sztum	277 22 46

23/31

1,62 od wypadku

Sejm obniżył składkę na ubezpieczenie wypadkowe z 2,03 proc. do 1,62 proc. Prawo zadziała wstecz, gdyż stawka będzie obowiązywać począwszy od 1 stycznia 1999 r. Płatnicy będą mogli potrącić tę nadpłatę w przyszłości - obiecuje ZUS.

„Rozmowy” kontrolowane

Weszło w życie rozporządzenie ministra sprawiedliwości w sprawie szczegółowych warunków i sposobu dokonywania badań oskarżonego oraz osoby podejrzanej. Jest to akt wykonawczy do art. 74 par. 4 Kodeksu postępowania karnego. Rozporządzenie bardzo szczegółowo określa warunki i sposób przeprowadzania badań oskarżonego oraz osoby podejrzanej. Przeprowadza się ją na pisemne polecenie organu prowadzącego postępowanie karne. Polecenie to w szczególności powinno zawierać dane, niezbędne do identyfikacji badanego oraz wskazywać przedmiot i zakres badania.

cd. na str. 2

Stolica województwa pomorskiego znajduje się na trzecim miejscu w kraju pod względem... uzbrojenia mieszkańców. Pozwolenia na broń posiada ponad 20 tys. osób. Lepiej uzbrojeni są tylko warszawiacy (prawie 90 tys. zezwoleń), katowiczanie (48 tys.) i poznańcy (26 tys.).



Coraz częściej sięgnięcie do torebki po broń powoduje gwałtowną reakcję napastnika, który nie ma już dylematu: zabić czy oszczędzić. Przeważnie nie oszczędza...

Z PALCEM NA CYNGLU

Charakterystyczne, że najmniejsze potrzeby w tym względzie zgłaszają mieszkańcy kulturalnych ośrodków kraju. Krakowianie, na przykład, wręcz wyzbywają się broni. Ilość zezwoleń jest tam obecnie o prawie tysiąc mniejsza niż w roku 1997 i wynosi niespełna 18 tys.

cd. na str. 3

 **SUZUKI** Twój gdański dealer



INTERMOTO

Gdańsk, ul. Matemblewska 2/3,
tel. 345 14 54, 347 79 17

SERWIS GWARANCYJNY I POGWARANCYJNY.
NAPRAWY POWYPADKOWE, LAKIERNIA - 24 MIESIĄCE GWARANCJI



**PROWADZISZ FIRME?!
CHCESZ WYMIENIĆ OBECNY SAMOCHÓD NA NOWY?!
ZOSTAWIAJĄC SWÓJ DOTYCHCZASOWY MOŻESZ MIEĆ NOWY
LEASING - MINIMUM FORMALNOŚCI, MAKSYMUM SATYSFAKCJI**

CARCADE

GDAŃSK 305 83 02, GDYNIA 699 02 56, ELBLĄG 234 46 39

23/71

ŚWIATOWY DZIEŃ PRAW KONSUMENTÓW

W tym roku po raz szesnasty obchodzimy Światowy Dzień Praw Konsumenta. Został on ogłoszony w 1983 r. przez międzynarodową organizację związków konsumenckich - znaną pod nazwą Consumers International i skupiają obecnie 245 organizacji konsumenckich (w tym i Federację Konsumentów) ze 110 krajów świata. Ustanowiono go na pamiątkę wystąpienia prezydenta Johna F. Kennedy'ego, rekomendującego Kongresowi Stanów Zjednoczonych ustawę o prawach konsumenta. Wydarzenie to miało miejsce 15 marca 1962 r. i otworzyło nowy etap w ochronie praw konsumentów na całym świecie. Jednak początki jej dynamicznego rozwoju sięgają gwałtownych procesów uprzemysłowienia z drugiej połowy XIX w.

Pierwsza w świecie organizacja konsumencka - Liga Konsumentów (Consumers League) powstała w Nowym Jorku, w 1891 r. Rozpoczęła swą działalność od propagowania sklepów, które miały dogodne dla konsumentów godziny pracy i odpowiednie warunki sanitarne. Wkrótce jej idee przejęły szybko powstające ligi w innych miastach Stanów Zjednoczonych. W 1899 r. stworzyły one Narodową Ligę Konsumentów (National Consumer League) - pierwszą w świecie organizację konsumencką ogólnokrajową (funkcjonującą nieprzerwanie do dziś!).

Pierwszy w świecie akt prawny dotyczący ochrony interesów konsumenta został uchwalony w 1902 r. w Stanach Zjednoczonych. Była to ustawa o czystości żywności i lekarstw (Pure Food and Drugs Act).

W Europie, szczególnie w Wielkiej Brytanii i Francji - droga do ochrony konsumentów wiodła przez ruch spółdzielczy. Pierwsza brytyjska spółdzielnia konsumencka powstała w 1844 r. w Rochdale i była formą obrony ludności ubogiej przed nadużyciami producentów i dostawców. W 1903 r. było już prawie 1500 takich spółdzielni.

Ustawę o sprzedaży dóbr wprowadzono w życie w 1893 r., choć uprawnienia z niej wynikające mają już ponad sto lat, nadal są aktualne. Zgodnie z tą ustawą konsument ma prawo żądać, aby produkty i usługi, które kupuje:

- były dokładnie takie, jak je opisuje i zachwala sprzedawca;
- odpowiadały obowiązującym na rynku standardom jakości;
- były tak wykonane, by dokładnie odpowiadały celom, którym z założenia mają służyć;
- były sprzedawane bez długiego łańcucha pośrednictwa, a które zwykle podwyższa cenę, a często obniża jakość.

We Francji pierwsza spółdzielnia konsumencka powstała w Lyonie w 1835 r., a w 1910 r. w Paryżu powołała Ligę Konsumentów.

Inną historię ochrony konsumentów mają kraje skandynawskie, w których państwo tradycyjnie ingeruje w życie gospodarcze. Pierwszym krokiem w kierunku ustanowienia instytucjonalnych form ochrony konsumentów było powołanie w Szwecji w 1809 r. komisarza parlamentarnego - ombudsmana, który z czasem stał się faktycznym rzecznikiem praw konsumentów.

Jeśli chodzi o naszą część Europy, to tematyka ochrony konsumentów ma, z przyczyn osobistych znacznie krótszą historię. Pierwszą - i przez wiele lat jedyną organizacją konsumencką w Europie Centralnej i Wschodniej była, zarejestrowana 7 lipca 1981 r., nasza Federacja Konsumentów. Od samego początku zasady jej działalności były i są tożsame z tymi, którymi kierują się organizacje konsumenckie w krajach gospodarki rynkowej.

Kończąc tę powtórkę z historii powróćmy na chwilę do 1962 r. i praw konsumenta przedstawionych 15 marca przez Johna H. Kennedy'ego. Zostały one uzupełnione przez międzynarodową organizację związków konsumenckich i tworzą obecnie uniwersalny katalog, będący podstawą kreowania polityki konsumenckiej, a także działalności

organizacji konsumenckich. Warto ów katalog w Światowym Dniu Praw Konsumenta przypomnieć i prosić o chwilę refleksji nad stopniem praktycznego wprowadzenia go w życie. Analiza sytuacji konsumentów i odpowiedź na pytanie: ochrona konsumentów - gdzie jesteśmy?, to sens tego rocznych obchodów. Zgodnie z międzynarodowymi standardami konsument ma prawo do:

- zaspokajania podstawowych potrzeb konsumenckich;
- wyrażania opinii o polityce konsumenckiej państwa oraz działaniach producentów i handlowców;
- pozytywnego załatwienia uzasadnionych reklamacji;
- edukacji konsumenckiej;
- życia w zdrowym środowisku naturalnym.

Jeśli wynik Państwa analizy nie jest szczególnie pozytywny nie pozostawiajcie bierni. Domagajcie się wprowadzenia należnych wam praw w życie pamiętając, że prawa konsumentów są integralną częścią praw człowieka i obywatela.

Małgorzata
Niepokulczycka

Konsumentenckie nastroje

Z badań nastrojów konsumenckich w styczniu 1999 r. wynika, że stopień pesymizmu w ocenie kondycji własnych gospodarstw domowych pogłębia się. Gwałtownie wzrosły obawy przed inflacją i bezrobociem, konsumentom - ich zdaniem - żyje się teraz gorzej niż rok temu, rosną obawy i strach przed przyszłością, a co najważniejsze - negatywna jest ocena sytuacji ekonomicznej Polski.

Pesymistyczne są także przewidywania co do przyszłości: coraz mniej rodzin spodziewa się poprawy własnej kondycji gospodarstwa domowego, coraz więcej rodzin czarno widzi przyszłość polskiej gospodarki.

Pozostaje oczywiście pytanie, w jakiej mierze te nastroje odzwierciedlają realne pogorszenie kondycji polskich gospodarstw domowych, w jakiej zaś są wynikiem udzielających się obaw wynikających z wdrażania reform, czy też trudności, jakie dotknąć mogą polską gospodarkę w związku z integracją z Unią Europejską?

Zachowania społeczne rządzący swoimi prawami i jest przewidziane, że wszelką niepewność

czy zapowiedź zmian ludzie bardziej odczuwają jako zagrożenie niż szansę. Trudności gospodarki rynkowej nie maleją, ale zmieniają charakter. Pojawiają się nowe problemy, często niejasne dla konsumentów, ale - na ich wyłączenie - nie prowadzące do radykalnej poprawy ich sytuacji bytowej. Te mechanizmy współprzyczyniły się w styczniu 1999 r. do pogorszenia nastrojów konsumentów.

Skala przyrostu pesymizmu stanowi jednak - nawet przy uwzględnieniu wyliczonych uwarunkowań psychologicznych - wyraźne ostrzeżenie dla polityków. („Nowe życie gospodarcze”)

Ból a płęć

W czasopiśmie „Nature Medicine” ukazał się artykuł stwierdzający, że leki przeciwbólowe są skuteczniejsze w przypadku stosowania ich przez kobiety, niż kiedy stosują je mężczyźni. Badaniem objęto 28 mężczyzn i 20 kobiet w wieku dwudziestu kilku lat. Po usunięciu badanym osobom zębów mądrości, każdej podano taki sam lek przeciwbólowy. Okazało się, że u kobiety działał on mocniej niż u mężczyzny. Dlaczego tak jest? Otóż prawdopodobnie drogą przewodzenia w mózgu różnią się w zależności od płci. Może być to również zasługa hormonów płciowych, które wspomagają lub zmniejszają działanie leków przeciwbólowych.

(mic)

Kredyty kupieckie

W połowie kwietnia br. odbędzie się zorganizowane przy współpracy Pomorskiej Izby Przemysłowo - Handlowej w Tczewie i Euro Brokers w Starogardzie Gdańskim seminarium na temat ubezpieczenia kredytów kupieckich „Europolisa”, adresowane do „małych” eksporterów z terenu województwa pomorskiego. Wszyscy zainteresowani udziałem w seminarium proszeni są o zgłoszenie swoich ofert pod numerem telefonu: 531-34-44, lub 532-16-19.

Tylko na wynos

Na Wybrzeżu gdańskim (być może przy obwodnicy trójmiejskiej) powstanie druga w Polsce restauracja typu delivert unit. Wybuduje ją PepsiCo. Ten nowy typ restauracji Pizza Hut (znanych dotychczas tylko w USA), to sprzedaż na wynos i dostawa na telefon. Nie ma w niej żadnego miejsca do siedzenia. Pewne zmiany w wystroju i logo różnią się od „klasycznych” punktów Pizza Hut. Jeżeli delivery unit przyjmą się w Polsce, zostaną wprowadzone w Europie Środkowej i Zachodniej. Nowe typy restauracji PepsiCo są związane z projektowaną zmianą nazwy i wielką kampanią promocyjną nowej firmy w rok 2000. Rozpocznie się ona w Stanach Zjednoczonych i wybranych krajach europejskich, w tym w Polsce. Powodem wyboru naszego kraju jest kariera sieci na polskim rynku: w ciągu czterech lat zajęła drugą pozycję za McDonald'em - rzecz nie notowana na żadnym rynku PepsiCo Restaurant.

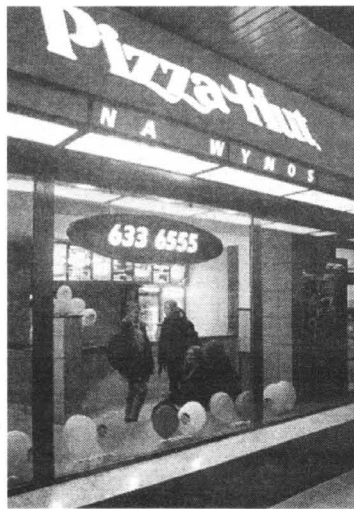

Piwo do smażonego

Mięso podczas procesu smażenia wydziela rakotwórcze substancje. Okazuje się, że wcale nie musimy zmieniać przyzwyczajzeń kulinarnych i przechodzić na dietę wegetariańską, lub unikać smażonego. Piwo bowiem może osłabić działanie rakotwórczych substancji zawartych w smażonym mięsie.

Zdaniem zespołu naukowców z Wydziału Nauk Farmaceutycznych na Uniwersytecie Okayama w Japonii, wysmażone mięso zawiera substancję zwaną TrpPNHOH, która uszkadza kwas dezoksyrybonukleidowy (DNA) w komórkach, co czyni je podatnymi na raka. Badano, czy piwo potrafi skutecznie zwalczać tę substancję. Okazuje się, że tak, gdyż zawiera odmianny związek chemiczny o nazwie polifenol, który osłabia działanie TrpPNHOH. Czy piwo jest mniej podatny na raka? Możliwe, że tak, jednak by to stwierdzić, należałoby porównać dane dotyczące rozwoju nowotworów u piwoścy i u ludzi niepijących piwa.

(mic)

„Rozmowy” kontrolowane

cd. ze str. 1

Może ono także zawierać pytania do przeprowadzającego badanie, a ponadto wskazuje czynu zarzuconego oskarżonemu lub okoliczności jego popełnienia.

Organ polecający przeprowadzenie badania zapewnia w trakcie tej czynności odpowiednią asystę, jeżeli jest to niezbędne dla zapewnienia prawidłowego jego przeprowadzenia lub na wniosek przeprowadzającego badanie, zwłaszcza gdy zachodzi potrzeba zastosowania wobec badanego przymusu bezpośredniego. Zastosowanie takiego przymusu podlega odnotowaniu w dokumentacji sporządzonej w wyniku badania.

Badania lekarskie i psychologiczne przeprowadza się w warunkach zapewniających badanemu bezpieczeństwo i swobodę wypowiedzi. W uzasadnionych przypadkach, na wniosek przeprowadzającego badanie, organ polecający zapewnia właściwie zabezpieczone pomieszczenie.

Dla niektórych życie oznacza bunt. Życ, to znaczy być prawdziwie wolnym. Życ, to wreszcie „czuć” miłość jako tchnienie śmierci, przy którym zamiera serce. Ludzie, którzy tak pojmują miłość, najczęściej cierpią. Miłość niszczy ich, doprowadza do wyobcowania, wyalienowania. Gdy więc osoba, którą obdarzyli miłością, nie odwzajemnia tego uczucia, stają przed życiowym dylematem - mówi doktor Jacek Wrzosek, z wojewódzkiej poradni zdrowia psychicznego w Gdańsku. - Innymi słowy: zaczynają też brać pod uwagę samobójstwo.

Skłóceni z życiem

Poznali się latem na obozie językowym we Władysławowie. Grzesiek zakochał się w niej od pierwszego wejrzenia. Zobaczył ją, gdy wykonywała na scenie krótką etiudę w języku niemieckim. Potem minęło jeszcze sporo czasu, zanim poznali się bliżej. Wkrótce okazało się, że wiele ich łączy: słuchają podobnej muzyki, lubią tych samych poetów.

Dla Anity znajomość z Grzegorzem nie była niczym wyjątkowym. Wiedziała, że po powrocie do swojego rodzinnego miasteczka na pewno będzie na nią czekał Piotr, z którym co prawda przed wyjazdem nieco się posprzeczała, ale i tak była pewna, że choćby zatelefonuje. Dla Grzegorza przyjaźń z Anitą była czymś zupełnie nowym. Nigdy nie był jeszcze prawdziwie zakochany i miał wrażenie, że przeżywa prawdziwą miłość.

cd. na str. 5

cd. ze str. 1

Wszędzie natomiast, jak Pomorze i cały kraj nasz długie i szerokie, bardzo szybko wzrasta zapotrzebowanie na wszelkie drobne urządzenia służące do samoobrony. W niemal 85 proc. w ich posiadanie wchodzi kobiety - tak jest np. w rejonie trójmiejskim i słupskim, gdzie idą jak przysłowiowa woda pistolety i pojemniki gazowe oraz elektryczne paralizatory.

Ale nie tylko. Przedstawiciele obu płci coraz chętniej kupują „wyjące” teczki. Ostatnio informację o wyposażeniu w nie listonoszy opublikowała poczta. Ukradzione doręczycielom torby będą nie tylko wyły, ale też nieodwracalnie zapalą zawartość, m.in. banknoty.

Producenci tych przedmiotów obrony osobistej prześcigają się zresztą w pomysłowości i czynieniu swej oferty dostępnej niemal dla każdego. W gdańskich czy elbąskich sklepach bez trudu można kupić już za kilka złotych pojemniczki zawierające wyciąż z żywicy czerwonej papryki lub pieprzu. „Psiknięcie” prosto w oczy takim „aerolem” powoduje krótkotrwałe oparzenie twarzy. Bardziej finezyjne aerole kosztują około 25 złotych i mogą występować w zgrabnych formach wiecznych piór, długopisów czy ołówków. Po jednorazowym użyciu nadają się do wyrzucenia.

Taksówkarze pod fotelami wożą klucze francuskie. Kierowcy autobusów miejskich nie są wyposażeni przez pracodawcę w żadną broń, choć napady na nich zdarzają się często. W ich szoferkach można więc znaleźć kije lub zapalniczki z gazem łzawiącym.

Motorniczowie, którzy na odludnych pętach również bywają ofiarami ataku, trzymają w kabinach długie, metalowe drągi służące do przedstawiania zwrotnic.

Sprzedawczynie z peryferyjnych dzielnic wracają do domów z odważnikami w kieszeniach. Małgorzacie K., pracującej na obrzeżach, półkilogramowy ciężarek uratował życie, gdy na przystanku autobusowym zo-

Z PALCEM NA CYNGLU

stała napadnięta przez dwóch chuliganów.

● Prokuratorzy, sędziowie, po-

licjanci czy inne osoby, które z różnych powodów czują się zagrożone, mogą ubiegać się o pozwolenie na broń ostrą lub gazową. Nie wystarczy jednak



Pokłosie jednej tylko rewizji w garażu w jednym z miast Wybrzeża. Tym razem odkrycie „arsenału” było efektem operacyjnych działań policji rozpracowującej grupę przestępczą



„Wyjąca walizka” za ok 2 tys. zł

samo subiektywne poczucie zagrożenia. Trzeba umieć wykazać, że nasza profesja rzeczywiście naraża nas na niebezpieczeństwo. Kłós, kto chce być uzbrojony, musi się liczyć z tym, że policjanci przeprowadzą dokładny wywiad środowiskowy, skierują zainteresowanego na badania lekarskie. Potem jest egzamin. Zaś na pięćset podchodzących pierwszym razem zdaje jedna osoba.

Wśród pistoletów gazowych najlepszą opinią cieszy się broń niemiecka. Ceny od 350 do 4500 złotych, w zależności od rodzaju użytego materiału i renomy firmy. Mało kto kupuje broń włoską.

Najtańsze pistolety na ostrą amunicję kosztują 450 złotych. Broń z komisu jest jeszcze tańsza. Nie każda amunicja, nawet ostra, zabija. Andrzej Puchalski, którego firma zajmuje się importem i dystrybucją sprzętu obronnego, bardziej wrażliwym poleca zakup pocisków o wadze do dwóch gramów (standardowy waży cztery-krotnie więcej). Ich zasięg to 8-10 metrów. Można też kupić amunicję śrutową, bardzo drobną, która rani, ale nie zabija. Podobnie, jak woreczki z ołowiem - ich siła uderzenia potrafi człowieka zebrać, ale nie spowoduje śmierci.

- Sprzedaż rośnie nam o 30 procent rocznie - chwali się Krzysztof Krajczyński, dyrektor jednej z firm, zajmujących się produkcją walizeczek, które powalają prądem każdego, kto będzie chciał je ukraść.

Teczki, które przeraźliwie wyją i obezwładniają wszystkie mięśnie złodzieja, kupowane są głównie przez firmy ochroniar-skie, przewożące pieniądze. Taki wydatek opłaci się - ostatnio jeden z urzędników państwowych w Trójmieście „zaoszczędził” w ten sposób 50 milionów złotych przygotowanych na wypłaty dla personelu. Zaatakowana kasjerka wcisnęła alarm, gangsterzy padli jak nieżywi.

● Wszystkie te innowacje mają jeden cel - ochronić zdrowie i życie ludzi.

cd. na str. 6



Bora. Nowy VW. Nowa klasa.

Nieprzeciętna limuzyna,
nieprzeciętne wyposażenie,
nieprzeciętna oferta dla naszych klientów.

Drzwi Otwarte

Serdecznie zapraszamy w dniach 20-21 marca
Prezentacja, jazdy próbne, wiele atrakcji.



Kulikowski
Autoryzowany Dealer Volkswagen

Gdynia, ul. Morska 314
tel. 663-99-98



Od 1992 roku Agencja Własności Rolnej przejęła ok. 207 tys. ha gruntów w województwie elbląskim i 105 tys. w gdańskim. Z blisko 313 tys. ha gruntów, 269 tys. stanowiły użytki rolne. Co trzeci hektar użytków w Gdańsku i co drugi w Elbląsku stał się własnością Skarbu Państwa. Do tego doszło 18 tys. ha jezior, z czego tylko 169 ha leżało na terenie województwa elbląskiego.

Gospodarowanie tak ogromnym majątkiem łączyło się z wieloma problemami. Na wiele z nich Agencja nie miała większego wpływu. Brak rozstrzygnięć kwestii reprivatyzacji oraz podstaw prawnych do redukcji zadłużenia często uniemożliwiał rozpoczęcie procesu restrukturyzacji. Dodatkową komplikacją były braki w dokumentacji geodezyjnej i księgach wieczystych.

Tymczasem rosła presja społeczna i polityczna. Wśród pracowników byłych PPGR rosło bezrobocie, a rolnicy indywidualni niecierpliwie domagali się ziemi. Jednak zastany przez Agencję rozgół byłych PPGR determinował kierunek zmian. Wielusethektarowe kompleksy gruntów skupione wokół nielicznych, ale łączących w sobie rozliczne funkcje ośrodków zabudowy ograniczały możliwość podziału ziemi. W efekcie z całości wyłączały zwykłe jedynie periferijne działki, kupowane na ogół jedynie na powiększenie istniejących gospodarstw, a nie na tworzenie nowych. Pozostała część arealu byłego PPGR oferowana była w całości, ewentualnie podzielona na dwie lub trzy części.

Piszemy o byłych PPGR, chociaż Agencja zajmowała się nie tylko tym majątkiem. Ponad 24 tys. ha trafiło do Zasobów Skarbu Państwa z Państwowego Funduszu Ziemi.

100 GMIN

Na przejętych gruntach powołano 237 gospodarstw Skarbu Państwa, z tego w Elbląsku 149 i 88 w Gdańsku, stanowiących przejściową formę w procesie rozdysponowywania i zagospodarowywania mienia. Gospodarstwa powstały na terenie 100 gmin i czterech rozciągających się od siebie okręgów podatkowych. 100 gmin, to 100 lokalnych stawek podatkowych. To także 100 partnerów o często diametralnie odmiennych orientacjach społecznych i politycznych. Współpracę z lokalnymi samorządami przedstawiciele Agencji określają jako „trudną, ale dobrą”.

W ciągu 6 lat elbląski Oddział AWRSP ogłosił blisko 2 tysiące przetargów, na których zaferowano do sprzedaży lub dzierżawy łącznie 377 tys. ha gruntów. Z tego do sprzedaży zaferowano 96 tys. ha, a do dzierżawy 280 tys. ha. W wyniku przetargów zawarto 9 140 umów (5 360 umów dzierżawy i 3 780 umów sprzedaży) sprzedając 86 808 ha i wydzierżawiając 231 539 ha ziemi.

W tym samym czasie ok. 6 tys. gruntów wróciło do Zasobów i mniej więcej tyle samo Agencja przekazała nieodpłatnie, głównie na rzecz Kościoła (3 624 ha). W

Rok 1989. Tzw. transformacja ustrojowa rodzi nadzieje na godniejsze i dostatniejsze życie. Wśród oczekujących lepszego jutra znajduje się ogromna rzesza mieszkańców i byłych pracowników Państwowych Przedsiębiorstw Gospodarki Rolnej (PPGR). Wkrótce jednak okazało się, że są to problemy znacznie trudniejsze do rozwiązania, niż się początkowo wydawało.

Od 1 stycznia 1992 roku obowiązuje ustawa o gospodarowaniu nieruchomościami rolnymi Skarbu Państwa. Na jej mocy powołano Agencję Własności Rolnej Skarbu Państwa, by sprawowała władzę nad nieruchomościami rolnymi po likwidacji byłych PPGR. W skład Agencji weszło 16 Oddziałów Terenowych. Jednym z nich jest elbląski Oddział Terenowy Agencji Własności Rolnej Skarbu Państwa, obejmujący zakres działania byłego województwa gdańskie i elbląskie.

AWR SP - dziedzic PPGR

SZEŚĆ LAT DLA WSI

chwili obecnej praktycznie zakończone zostały procesy likwidacyjne. Grunty we wszystkich 237 gospodarstwach Skarbu Państwa zostały sprzedane lub wydzierżawione. Pozostały jedynie najsłabsze lub marginalne grunty, które mimo kilkunastu przetargów nie znalazły nabywcę. Część z nich jest przekazywana Lasom Państwowym pod zalesienie, bądź, jak w przypadku gruntów nad Nogatem dla stworzenia ekologicznej strefy ochronnej, czyli po prostu naturalnego rozlewiska dla rzeki.

NOWE GOSPODARSTWA

W wyniku działań Agencji powstały kilkusethektarowe zorganizowane gospodarstwa, najczęściej przekazywane osobom fizycznym lub prawnym w dzierżawę. Część ziemi zasila gospodarstwa indywidualne, najczęściej powstające jako areal już istniejących gospodarstw. Nie oznacza to zakończenia procesu prywatyzacji, a bliższe prawdy byłoby mówienie o procesie, który się dopiero rozpoczyna. Warto bowiem uzmysłowić sobie, że objęto nim kształtowaną przez blisko pół wieku strukturę agrarną nie przystającą do wymagań gospodarki rynkowej. Biorąc pod uwagę brak systemowych rozwiązań, skalę zadań, jak i wiążące się z nimi zagrożenia społeczne, 6 lat to bardzo krótki okres na tak skomplikowane zadanie. Z problemem, których nie udało się rozwiązać, do poważniejszych należy zadłużenie, które obciąża przejęte do Zasobu mienie. Inym trudnym problemem jest bezrobocie. Jest to problem nie tylko ekonomiczny, ale także społeczny. Bardzo wielu mieszkańców wsi pozostaje bez pracy. Wśród nich znajdują się pracownicy byłych PPGR, zwolnieni w związku z restrukturyzacją i prywatyzacją gospodarstw. Elbląskie należy do tych województw, gdzie bezrobocie szczególnie mocno dotknęło mieszkańców wsi. W tym rolniczo-przemysłowym rejonie zabrakło dla pracowników byłych PPGR alternatywnych miejsc pracy. Oddział elbląski Agencji przejął 11 211 pracowników, w tym 6 707 w Elbląsku i 4 504 w Gdańsku. Wśród działań mających na celu złagodzenie dotkliwości bezrobocia warto wymienić utworzenie Funduszu Aktywizacji Bezrobot-

nych (FAB), dzięki któremu stało się możliwe uruchomienie 800 miejsc pracy, najwięcej w gminach: Braniewo, Sztum, Malbork, Kwidzyn, Starogard Gdański, Wejherowo i Tczew.

Niejednokrotnie nowi właściciele lub dzierżawcy przejmując we władanie gospodarstwa zachodzących byłych pracowników. Tak np. stało się w Słuszewie, Kłonówce, Wielbarku, Baranówce, Pieniężnie II i Pieniężnie II.

Zmienia się też rola Agencji. Coraz częściej odstępuje ona od bezpośredniego zarządzania podmiotami gospodarczymi, przechodząc do sprawowania nadzoru właścicielskiego. W ramach nadzoru Agencja kontroluje wykonywanie umów dzierżaw, w których zawarte są zasady wykorzystania mienia oraz wysokości czynszów i spłat za wykupione mienie.

MAJĄTEK I DŁUGI

Osobnym tematem jest przejęty przez Agencję majątek trwały, obrotowy, a także długi. Wartość majątku trwałego (nie licząc gruntów) wyceniono na 541 mln zł (elbląskie 341, gdańskie 200 mln zł). Przejęto m.in. 533 obiektów produkcyjne, w tym 23 gorzelnie, 9 masarni i rzeźni, 91 suszarni zbożowych, 12 szusarni zielonki, 60 mieszalni pasz, 3 tartaki, 5 chłodni, 111 kotłowni, 226 magazynów zbożowych i jedną mleczarnię. Do tego doszedł majątek obrotowy o wartości 84 mln zł (elbląskie 45, gdańskie 39 mln zł). Jednocześnie Agencja przejęła zobowiązania ciążące na byłych PPGR. Ich wartość wynosiła 194 mln zł (elbląskie 140, gdańskie 54 mln zł).

Oznacza to, że wraz z każdym przejętym hektarem przejmowano majątek obrotowy o wartości 300 zł, ale jednocześnie przejmowano ponad dwukrotnie większe zobowiązania (692 zł na hektar). Przy czym znacznie gorzej przedstawiała się ta sytuacja w Elbląsku, gdzie zobowiązania przewyższały wartość majątku obrotowego 3-krotnie, podczas gdy w Gdańsku tylko 1,5-krotnie.

Największymi wierzycielami Zasobu byli: Zakład Ubezpieczeń Społecznych, Bank Gospodarki Żywnościowej i Zakłady Energetyczne. Z ZUS w grudniu 1994 roku wynegocjowano pierwsze zasady i terminy spłaty zadłużenia. W przypadku BGŻ i Zakładów Energetycznych zamieniono długi na nieruchomości. BGŻ stał się

właścicielem Gospodarstwa Rolnego SP Nowy Dwór Gdański, a Zakłady Energetyczne GRSP Bielnik.

Różne formy zaspokajania żądań stosowano wobec lokalnych samorządów - przypomnijmy - 100 gmin. Do tej pory trwają negocjacje z Urzędami Skarbowymi.

W rozmowach z innymi wierzycielami Agencja najczęściej osiągała rezygnację z naliczania odsetek, a dług główny spłacany jest gotówką lub, podobnie jak w przypadku BGŻ i ZE, w drodze zamiany na nieruchomości. Obecnie wartość zobowiązań ciążących na gospodarstwach zmalała do kwoty 40 mln zł.

ZASOBY MIESZKANIOWE

Szczególnym zadaniem dla Agencji stały się przejęte zasoby mieszkaniowe. Łącznie przejęto 26 654 mieszkań, których zagospodarowaniem zajmuje się powołany 1 stycznia 1998 roku na bazie Zasobów Mieszkaniowych, Zakład Gospodarki Mieszkaniowej, Handlu i Usług. W ramach Zakładu utworzono 13 Rejonów Mieszkaniowo-Usługowych, w tym 8 w województwie elbląskim i 5 w województwie gdańskim.

Obecnie Zakład obsługuje 467 miejscowości w 70 gminach (34 w Elbląsku i 36 w Gdańsku).

Zakład oprócz mieszkań przejął także 34 obiekty handlowe i usługowe oraz 14 obiektów społecznych i sportowych. Część z nich przekazano gminom, inne znajdują się nadal w administracji Zakładu.

Z dużą troską podchodzi Agencja do pozyskiwania gospodarzy dla obiektów zabytkowych. Zakład Gospodarki Mieszkaniowej przejął 68 takich obiektów, w tym cenne zespoły dworsko- i pałacowo-parkowe. Bardzo dobrych gospodarzy udało się znaleźć np. dla obiektów w Drulitach i Kwitajnach, ale pałace w Karkajnach, Rudowie, Barzynie, Jodłowie, ofycyna w Słobitach, baszta Grzmaly, dworek w Ułowie czy domy podcieniowe w Orłowie i Szaleńcu nadal czekają na troskliwego nabywcę.

Przejęto także infrastrukturę służącą ludności, w tym 88 hydrofornii, 76 oczyszczalni ścieków, 83 kotłowni, 22 stacje transformatorowe i 346 bezodpływowych zbiorników ścieków. Zakład posiada ponad 19 km linii ciepłowniczych,

26 km linii wodno-kanalizacyjnych i 31 km linii elektrycznych.

MIESZKANIE NA SPRZEDAŻ

Zakład do tej pory rozdysonował 22 105 mieszkań, czyli 82 proc. przejętych do Zasobu. W 1 589 nieruchomościach sprzedano wszystkie mieszkania. Co ciekawe, sprzedając mieszkania uzyskano jedynie 35 proc. wartości mieszkań wycenionej przez rzeczoznawców. Jest to efekt zastosowania ulg prawnych, z których mogą korzystać kupujący mieszkania należące do byłych PPGR.

Na bazie mieszkań dotychczas powstało kilkanaście Spółdzielni Mieszkaniowych, które zarządzają i administrują swoimi nieruchomościami.

Obecnie w administrowaniu Rejonów znajduje się 2 101 małych Wspólnot Mieszkaniowych powstałych na bazie nieruchomości nie przekraczających 10 lokali mieszkalnych. W sumie małe Wspólnoty zawiadują liczbą ok. 8,5 tys. mieszkań. Powstało też 281 dużych Wspólnot Mieszkaniowych, powstałych na bazie nieruchomości powyżej 10 lokali mieszkalnych. Zarządzają one ponad 4 tysiącami mieszkań.

WSPÓLNOTY MIESZKANIOWE

Zgodnie z ustawą, w nieruchomości, w której sprzedano choćby jedno mieszkanie, musi powstać Wspólnota Mieszkaniowa. Zarządzanie we Wspólnotach małych stanowią wszyscy właściciele lokali, zaś we Wspólnotach dużych wybierane są Zarządy na zebraniach Wspólnoty.

Niestety, nie wszędzie powołano takie Zarządy. W 39 Wspólnotach powołano Pełnomocników, w kolejnych 15 nie udało się powołać Zarządów, gdyż właściciele odmówili dokonania wyboru. Większość Wspólnot chciała powierzyć Zarząd Rejonom, na co jednak nie zgodził się Zakład Gospodarki Mieszkaniowej, Handlu i Usług.

Nie ma jednak przeszłości w wykorzystaniu przez Wspólnoty kadry administracyjnej Rejonów. Obecnie aż w 1 049 Wspólnotach administrowanie powierzono fachowej kadry z Rejonów. Tylko w 220 Wspólnotach właściciele sami administrują i dokonują wszelkich rozliczeń.

Wspólnoty są dla wielu mieszkańców byłych PPGR formą trudną do przyjęcia. Od dziesięcioleci ludzie ci przyzwyczaili się, że właścicielem jest ktoś inny, w dodatku bardziej anonimowy niż konkretny. Teraz przyszedł czas, by poczuć się jednocześnie właścicielem i współnikiem. Proces przekazywania mieszkań Wspólnotom ma wymiar społeczny, edukacyjny, ale także i ekonomiczny.

Poswięćmy mu kilka kolejnych tekstów przygotowanych we współpracy z Zakładem Gospodarki Mieszkaniowej, Handlu i Usług w Elblągu.

JW, DB
58/21/58002/798 -
- tekst
sponsorowany

cd. ze str. 3

Ostatniego dnia pobytu na obozie wymienili się adresami, przyrzekli sobie, że jedno do drugiego napisze i pozegnali się. Na peronie, zgodnie z przewidywaniami Anity, czekał Piotr.

Grzegorz tymczasem, po powrocie z wakacyjnych wojaży stał się, ku zaskoczeniu rodziców, zagadkowo milczący. O znajomości z Anitą wspominał rodzicom jedynie w przyplwywie dobrego humoru. Ale potem sam był zły na siebie, że niepotrzebnie tyle opowiada. Pisał do Anity długie, liryczne listy. Ona odpowiadała krótko, sucho, nie podejmując w ogóle wątku dalszego kontynuowania ich związku. Kiedyś w końcu odważyła się i wspomniała o Piotrze. Ale to nie zraniło Grzegorza. Pisał, że wszystko rozumie, że przeprasza, ale chce się dalej przyjaźnić. Anita zaakceptowała to. Było tak przez rok - wiele listów i zaledwie parę spotkań. Gdy nadeszły kolejne wakacje, dziewczyna nagle zerwała z nim kontakt.

Minęły dwa lata. Oboje już studiowali. Zupełnie przypadkowo spotkali się w pociągu. Okazało się, że uczęszczają do szkół w tym samym mieście. Grzegorz zaproponował spotkanie. Zgodziła się. Anita zerwała z Piotrem, od dawna nie byli już razem. Grzegorz udawał

współczucie, ale w duszy cieszył się. Po kilku miesiącach zaproponował jej, aby została jego dziewczyną. Nie zgodziła się. Tym razem on zerwał znajomość.

Po dwóch miesiącach pojawił się u niej w akademiku. Był w strasznym stanie: wychudzony, blady, milczący.

- Kocham cię - wyszeptał, nie zwracając w ogóle uwagi na zakłopotanie współlokatorki. Ta, zmieszana, szybko wyszła. Gdy wróciła, Grzegorza już nie było. Zastała jedynie zupełnie wyprawioną z równowagi Anitę.

- Czy ja mu coś obiecałam? Dlaczego mnie prześladuje? Mieśliśmy się jedynie przyjaźnić! Mam tego dosyć! - wykrzykiwała górczkowo, chodząc po pokoju. - Czuję się okropnie!

Przez kolejny miesiąc Grzesiek nie pojawiał się. Anita co chwilę odbierała głuche telefony.

- Prawie jak w filmie - skomentowała sytuację koleżanka z pokoju.

Niespodziewanie cała sprawa ucihła. Grzesiek nie pojawiał się, milczał też telefon. Anita odczekała z ulgą. Zaczęła spotykać się z innymi chłopakami i wydawało się, że wszystko wraca do równowagi.

Aż nagle pewnego dnia otrzymała wiadomość od Grzeska, że ma przyjść pod podany adres, o

wyznaczonej godzinie. Zaniepokojona, podzieliła się obawami z Bartkiem - swoim nowym chłopakiem. Ugodnili wspólnie, że pójdzie na spotkanie.

W przytulnej kawiarence Grzesiek znów wyznał jej miłość i zaproponował chodzenie. Kategorie odmówił. Nie wytrzymał, uderzył ją w twarz.

- Ciągłe nie ja, nie ja!

Dziewczyna szybko wstała i wyszła. Został sam.

rana „sceneria” to piwnica, strych, korytarz - 20 przypadków. Tylko 1 przypadek samobójstwa w bieżącym półroczu odnotowano na drodze, 3 - na kolei, 7 - na terenie parku, lasu. Znacznie mniej samobójstw notuje się w takich miejscach, jak: szpitale, sanatoria, jednostki wojskowe, zakłady pracy. W przypadku rolników, częstym miejscem są zabudowania gospodarze - 5 samobójstw, wszystkie przez powieszenie.

przez powieszenie - 67 przypadków, rzucenie się z wysokości - 10, po 3 przypadki utopienia. Mniej osób wybiera śmierć przez otrucie gazem, zażycie trucizny, uszkodzenie układu krwionośnego, zastrzelenie się.

Najwięcej osób w ostatnim półroczu odbierało sobie życie we wtorek - 23, środy - 19. Wielu desperatów decyduje się na zamach również w poniedziałki - 15, piątki - 13, niedziele - 13. Najmniej sa-

Skłócenia z życiem



mobójstw, według statystyki, jest w soboty.

- Na podstawie różnych badań stwierdzono, że samobójstwa są częściej popełniane przez ludzi, u których w rodzinie ktoś odebrał sobie życie - mówi psychiater, psychoterapeuta Piotr Morawski z II Kliniki Chorób Psychicznych AMG. - To jedna z podstawowych wiadomości wyuczonych reakcji na sytuację kryzysową. Istnieje wiele populacji (np. Węgrzy, Japończycy), w których ten sposób rozwiązywania

problemu jest akceptowaną społecznie. Zgodny jest on bowiem z kulturowo przekazywanymi przyzwoleniami.

Wielu samobójców to osoby ze skłonnością do chorób afektywnych, depresji, którym towarzyszą urojenia potępienia wiecznego, nicości, samooskarżenia, poczucia bezwartościowości, ogromnej winy wobec najbliższych, zagrożenia, lęku. To objawy depresji endomorficznej - psychozy. Człowiek chory nie spostrzeże rzeczywistości takiej, jaka ona jest. Jeżeli stan ten trwa bardzo długo, pacjent cierpi i planuje, jak sobie odebrać życie. Zabija się, bo cierpi i jest przekonany o tym, że nie ma dla niego ratunku.

Równie tragiczny koniec często występuje u alkoholików, którzy po odstawieniu alkoholu, cierpią na chorobę alkoholową. Miewają oni wówczas halucynozę alkoholową - tzw. delirium.

Innym typem psychozy jest schizofrenia. Człowiek chory doznaje omamów słuchowych. Jest np. przekonany, że ktoś go śledzi. Choroba często ma przebieg długotrwały, na przemian z okresami polepszeń i pogorszeń. Okresowe zaostrzenia są szczególnie niebezpieczne. Występuje wówczas np. poczucie napiętnowania, niezrozumienia, wyizolowania.

Wtedy najczęściej chory nie wytrzymuje i popełnia samobójstwo. KJ

Minął miesiąc, znów bez przerwy głuche telefony. Była na granicy załamania nerwowego, robiła sobie wyrzuty, że niepotrzebnie ludzka go tym, iż kiedyś będą parą. Wmawiała sobie, że rozkochana go w sobie, dla własnej satysfakcji, pychy, próżności kobiecej. Obwiniała się tym, że zlamala mu życie. Stała się płacziwa, drażliwa, czuła jakąś litość do niego, a do siebie - wstręt.

W końcu odważyła się i zadzwoniła. Rozmowa trwała krótko. Treść jej pozostanie tajemnicą. Po tym telefonie Grzesiek wyszedł z domu i już nie wrócił. Anita zaś nie chce o tym wszystkim w ogóle rozmawiać.

W Polsce co roku śmiercią samobójczą ginie kilkaset osób. W ciągu pierwszych dwóch kwartałów 1996 roku w województwie gdańskim na swoje życie targnęło się 105 osób. Prób samobójczych zakończonych powodzeniem było aż 98. W roku 1998 było jeszcze gorzej. Podobne proporcje występują w Śląskiem, Elbląskiem, Grudziądzkiem.

Najczęściej miejscem czynu samobójczego jest mieszkanie - tu przyszli samobójcy czują się najbezpieczniej, mają pewność, że w zaplanowanej śmierci nikt im nie przeszkodzi - ogółem 48 przypadków. Inna, najczęściej wybie-

Samobójstwo odsłania jeszcze inny aspekt - konflikt między dynamiką życia wewnętrznego, a regułami życia społecznego. Ludzie wrażliwi żyją w dwu światach: w świecie społecznym, określonym przez reguły etyczne i we własnym świecie. W tej drugiej „jaźni” poszukują egzystencjalnej prawdy, próbują odnaleźć prawdziwe „ja”.

Często samobójstwo jest wyzwoleniem od świata zewnętrznego, miakowości, „przeciętności” uczuć, od racjonalnego, konwencjonalnego porządku społecznego. To wyzwolenie od mierności. Samobójca liczy na to, że odnajdzie się w hermetycznym świecie własnych imaginacji, któremu ufa i w którym wierzy, iż będzie szczęśliwy.

Aż w 19 przypadkach samobójstw osób dorosłych, nie sposób było określić przyczyny desperackiego kroku. Częstym powodem jest choroba psychiczna - 18 przypadków. Inne to: przewlekła choroba - 6 przypadków, nieporozumienia rodzinne - 16, zawód miłosny - 2, problemy szkolne - 2, nagła utrata zatrudnienia - 2, warunki ekonomiczne - 5, dokonane przestępstwo - 1. Z powodu choroby AIDS i trwałego kalectwa w tym półroczu nie było zamachów samobójczych.

Najczęstszym sposobem popełnienia samobójstwa jest śmierć



WYŻSZA SZKOŁA ADMINISTRACJI I BIZNESU W GDYNI

*prowadzi zapisy
na dwusemestralne*

STUDIA PODYPLOMOWE

Z ZAKRESU

„ADMINISTRACJI I SAMORZĄDU

TERYTORIALNEGO”

**ROZPOCZĘCIE ZAJĘĆ
- MARZEC 1999 r.**

Szczegółowych informacji udziela Dziekanat
Wydziału Zarządzania i Marketingu
81-303 Gdynia, ul. Kielecka 7,
tel. (058) 661 28 00

AUCHAN PO ROKU

Z ALAIN BAUDIMONT,
DYREKTOREM AUCHAN POLSKA W GDAŃSKU,
ROZMAWIA JACEK MACH

- Co w roku 1998 było najważniejsze dla Auchan Polska w Gdańsku i hipermarketu, którym pan kieruje?

- W roku 1998 postawiliśmy sobie trzy cele do osiągnięcia. Pierwszym - było otwarcie w terminie naszego hipermarketu. Dokonałiśmy tego na wiosnę ubiegłego roku i choć zawsze można twierdzić po czasie, że coś dałoby się zrobić lepiej, uważamy osiągnięcie tego celu za sukces.

Drugim naszym celem było osiągnięcie handlowego sukcesu w okresie wzmocnionych zakupów przed świętami Bożego Narodzenia. Sukces ten był widoczny, zważywszy na liczbę klientów, którzy w tym czasie odwiedzili Auchan. Tylko w grudniu kasy nasze wydały 500 tysięcy paragonów, co znaczy, że nasz hipermarket odwiedziło co najmniej 1,5 miliona klientów.

Trzecim celem, który realizowaliśmy przez cały rok, było osiągnięcie przez całą liczącą blisko 800 osób, załogę Auchan w pełni profesjonalnego poziomu obsługi. Myślę, że ten cel osiągnęliśmy, choć nigdy nie bywa tak, żeby wszyscy klienci byli w pełni zadowoleni, i by nie można było jeszcze czegoś poprawić. Ale patrząc z perspektywy początku obecnego roku jestem bardzo zadowolony z tego, co udało nam się zrobić w roku ubiegłym.

- Czego spodziewa się pan w roku 1999?

- Rok 1999 będzie dla nas rokiem nowych wyzwań, którym trzeba będzie sprostać. Myślę, że weszliśmy na polski rynek na kilkaset lat i dlatego co roku chcemy poprawiać naszą działalność. Tym bardziej, że konkurencja nie śpi, powstają nowe hiper i supermarkety, które też zabiegać będą o gdańskich klientów. Przed świętami otwarto hipermarket Geant, wie pan zapewne, że w tym roku na Morenie pojawi się Real, być może na Chelmie HIT, prawdopodobnie obok Ikea otwarte zostanie Tesco, a w pobliżu Wrzeszcza Leclerc. To wszystko stworzy klientom większe możliwości wyboru. A dla nas oznacza konieczność doskonalenia oferty, by klienci wybrali właśnie nas. Dla mnie najważniejszym zadaniem jest stałe podnoszenie profesjonalizmu młodej ekipy pracującej w Auchan tak, by zwiększać zadowolenie klientów. Będzie my organizować jeszcze więcej szkoleń dla pracowników, będziemy dążyć, by każdy z nich był jak najbardziej samodzielny i jak najlepiej potrafił zaspokoić oczekiwania klientów. Każdy nasz handlowiec musi stać się perfekcjonistą w zakresie rynku, towarów i sposobu ich prezentacji. Klienci są co-

raz bardziej wymagający, wraz ze zwiększającą się liczbą konkurencyjnych marketów te wymagania będą rosły. A my musimy im sprostać.

Musimy zwiększyć możliwość wyboru towarów, jakie oferujemy klientom. W naszym hipermarkecie oferujemy obecnie około 35 tysięcy towarów. We francuskich hipermarketach klient ma do wyboru 80-90 tysięcy asortymentów. To wskazuje, ile musimy jeszcze włożyć wysiłku, by osiągnąć ten poziom. To też kwestia różnorodności produktów z polskich przedsiębiorstw, opłat celnych przy imporcie, a także logistyki.

- Kiedy nastąpi otwarcie kolejnej części hipermarketu Auchan?

- Mam nadzieję, że do nowej części Auchan będziemy mogli zaprosić klientów w końcu marca lub w pierwszej połowie kwietnia. Do ich dyspozycji otworzymy około 30 placówek handlowych i gastronomicznych, a także kilka wielkich sklepów o powierzchni 1000-2000 metrów. Tuż przy wejściu znajdzie się będzie charakterystyczne dla hipermarketów Auchan forum otoczone frontonami gdańskich kamieniczek.

- Ilu klientów odwiedziło w ubiegłym roku Auchan w Gdańsku?

- Kasy nasze wydały około trzech milionów paragonów. Ale ponieważ najczęściej klienci nasi przychodzą całymi rodzinami, można mówić, iż odwiedziło nas kilka milionów osób. Obroły przekroczyły nasze oczekiwania, choć ich wielkość jest oczywiście tajemnicą handlową.

- Czy struktura zakupów w Polsce jest zbliżona do francuskiej?

- Generalnie - tak. Oczywiście są różnice wynikające z przyzwyczajeń konsumpcyjnych. Francuzi kupują więcej win i serów. Natomiast w dziedzinie artykułów trwałego użytku struktura polskich zakupów przypomina francuskie.

- Jak pan ocenia jakość polskich produktów?

- Warto podkreślić, że staramy się, by udział polskich produktów w ofercie naszego hipermarketu był jak największy. Oczywiście, pod warunkiem spełnienia wymagań jakościowych. W sferze artykułów spożywczych mamy grupę bardzo dobrych dostawców, oferujących doskonałe towary. Od pięciu lat, odłąk przyjechałem do Polski, obserwuję olbrzymią poprawę jakości produktów krajowych.

cd. na str. 7

Z palcem na cynglu

cd. ze str. 3

Pracownik wyposażony w taki system zabezpieczenia może oddać złodziejowi transportowane mienie.

W te supernowoczesne zabezpieczenia wyposażono pocztowców w Niemczech, Holandii i Szwajcarii. Polscy listonosze, nie wszyscy, dysponują elektrycznymi paralizatorami. Ich wadą jest konieczność dotknięcia napastnika. Na lepsze, działające na odległość, poczty nie stać.

Jeśli ktoś chce czuć się bezpiecznie, może kupić kamizelkę kuloodporną - w zależności od wersji, kosztuje od tysiąca do trzech tysięcy złotych. Cieszą się

ogromnym wzięciem.

S.S. - S.G.

Ceny lepszego samopoczucia:

Broń gazowa:

- Gazy Izawiące w areozolach - od 20 do 120 zł
- Pistolet gazowy RG - od 350 do 700 zł
- Rewolwer GEKO P217 - 970 zł

Broń ostra:

- Pistolet TT, kaliber 7,62 mm - od 62 do 550 zł
- Pistolet Makarow, kaliber 9 mm - 80 zł
- Rewolwer HW 38 - 950 zł
- Pistolet P83, kaliber 9 mm -

-950 zł

- Pistolet NZ - 1500 zł
 - Pistolet CZ 75 - 1850 zł
 - Pistolet SIG SAUER - 6000 zł
- Broń elektryczna:**
- Ręczny paralizator elektryczny - 480 zł
 - Paralizator z dwutlenkiem węgla - 1300 zł
 - Paralizator kontaktowy - 550 zł
 - Pałka elektryczna - około 400 zł
 - Walizka z paralizatorem elektrycznym i sygnałem dźwiękowym - od 1590 do 2000 zł
 - Kufer na kasy do bankomatów - ok. 2000 zł
 - Walizka samoniszcząca się - od 4,5 do 12 tys. zł.

TOWARZYSTWO UBEZPIECZEŃ I REASEKURACJI S.A.

WARTA
ROK ZAŁOŻENIA 1920

Towarzystwo Ubezpieczeń i Reasekuracji „WARTA” S.A.

Oddział w Gdyni

w związku z dynamicznym rozwojem zaprasza do współpracy

agentów ubezpieczeniowych

oraz

kandydatów na agentów

z terenu byłego województwa gdańskiego i elbląskiego, posiadających zezwolenie PUNU lub ubiegających się o nie.

Zapewniamy:

- możliwość zdobycia prestiżowego zawodu,
- profesjonalny program szkoleń podnoszący kwalifikacje zawodowe,
- uzyskanie zezwolenia PUNU na wykonywanie czynności agenta ubezpieczeniowego,
- atrakcyjny system wynagrodzeń prowizyjnych.

Preferujemy:

wykształcenie minimum średnie
łatwość nawiązywania kontaktów
aktywność i dyspozycyjność

Osoby zainteresowane prosimy o składanie pisemnych ofert na adres:

TUIR „WARTA” S.A.
Oddział w Gdyni
Zespół Marketingu i Rozwoju Sieci
ul. Kołłątaja 1
81-332 Gdynia
tel. 621 74 50

Duński kapitał w BWP

Bank Własności Pracowniczej S.A. osiągnął porozumienie z grupą zagranicznych inwestorów odnośnie dokapitalizowania banku. Inwestorem strategicznym z 34-procentowym udziałem podniesionym kapitale banku został drugi pod względem wielkości bank w Danii - Unibank A/S. Pozostałymi akcjonariuszami są International Finance Corporation (Bank Światowy) i Danish Investment Fund for Central and Eastern Europe. Kapitał wzrósł o około 31,5 mln PLN. Obecni akcjonariusze banku, do których zaliczają się znane przedsiębiorstwa przemysłowe pozostały akcjonariuszami.

BWP zalicza się do kategorii małych banków regionalnych. Obsługuje on znaczącą liczbę dochodowych stałych klientów zarówno prywatnych, jak też instytucjonalnych. W skład tej ostatniej grupy wchodzi małe i średnie przedsiębiorstwa polskie.

- Dokapitalizowanie umożliwi BWP zarówno rozszerzenie działalności kredytowej, jak też polepszenie serwisu usług bankowych - powiedział Kazimierz Głowacki, prezes zarządu Banku Własności Pracowniczej. - Dzięki wzrostowi kapitału, BWP pozyska również nowych klientów. Ponadto, przy ścisłej współpracy z Unibankiem, wprowadzi wiele nowych produktów, zwłaszcza w dziedzinie międzynarodowych transakcji bankowych. Przewiduje się również, iż nowy inwestor strategiczny pomoże BWP w stałym podnoszeniu jakości usług i we wprowadzaniu bardziej złożonej techniki komputerowej, wliczając w to elektroniczną bankowość dla klientów banków i międzynarodowe zarządzanie go-

tówką. Unibank posiada swe przedstawicielstwo w Warszawie, od 1990 będąc jednym z pierwszych zagranicznych banków obecnych na rynku polskim. Dotychczas biuro zajmowało się głównie doradztwem odnośnie handlu i możliwościami inwestycyjnymi dla firm skandynawskich w Polsce. Agenda Unibanku w Polsce rozwijała również kontakty z bankami polskimi w celu finansowania szczególnie dla środków kapitałowych trwałych z krajów skandynawskich.

- W ostatnich latach Polska bardzo dynamicznie rozwija handel i prowadzi inwestycje z krajami skandynawskimi: Danią, Norwegią, Szwecją i Finlandią - powiedział Flemming B. Petersen, główny reprezentant Unibank A/S w Polsce. - Unibank zatem dostrzegł w Polsce nowy rynek operacji bankowych, jako logiczną kontynuację swej obecnej strategii również w Polsce. Obecnie w Polsce różnorodną działalność prowadzimy w ponad 1500 firmach skandynawskich. Firmy te (z racji swoich narodowych powiązań), są potencjalnymi klientami banku. Wiele z tych przedsiębiorstw poszukuje kontaktów z bankiem, który jest w stanie zaoferować im usługi i produkty o standardzie zbliżonym do znanego im ze swoich krajów rodzimych.

Dzięki Unibankowi, BWP może uzyskać przewagę nad konkurencją przy pozyskiwaniu firm skandynawskich, jako klientów. Aby obsługiwać firmy skandynawskie, jak też małe i średnie przedsiębiorstwa polskie w Warszawie, planuje się w bieżącym roku otworzyć oddział BWP w stolicy.

Urszula Niewiarowska

Ministerstwo Transportu i Gospodarki Morskiej zapowiada nowelizację ustawy o płatnych autostradach. (Chodzi o budżetowe wspomnienie koncesjonariuszy). Zakłada ona, że państwo będzie uczestniczyć w finansowaniu kosztów budowy, ale i w zyskach z eksploatacji autostrad.

GRPD „MIESZA” W AUTOSTRADACH

Minister Tadeusz Syryjczyk uważa, że państwo być może zagwarantuje koncesjonariuszowi określone natężenie ruchu. Jeśli przez pewien okres będzie ono niższe, budżet zwróci posiadaczowi koncesji różnicę w dochodach, wynikającą z faktycznego, a nie planowanego natężenia ruchu.

Z kolei firmy budowlane oczekują zmian. Np. Gdańskie Przedsiębiorstwo Robót Drogowych, które przedstawiło własny projekt nowelizacji przepisów, proponuje zmianę 18 rozporządzeń wykonawczych.

Zdaniem Waldemara Kozłowskiego, wiceprezesa GRPD dysponującego koncesją na budowę autostrady A1 budżet może albo bezpośrednio dotować autostrady, albo skupować (na preferencyjnych zasadach) obligacje emitowane przez koncesjonariusza. Skarb Państwa mógłby również emitować papiery dłużne i wpływy prze-



znaczać na wspomaganie budowy płatnych tras. Według zarządu GRPD, państwo powinno też zagwarantować koncesjonariuszom odszkodowania, jeśli na przykład budowa opóźni się nie z ich winy. Zdaniem Agencji Budowy i Eksplo-

atacji Autostrad, prawo nie może dawać przywilejów żadnemu koncesjonariuszowi, bo „ustawę o autostradach nowelizuje się natychmiast dla publicznego dobra, a nie wygodę jednego podmiotu” - twierdzi Krzysztof Link z ABIEA.

cd. ze str. 6

Dotyczy to także wyboru, opakowań i ceny. Dobrą jakość mają zarówno wyroby lokalne, jak i te które produkowane są w Polsce przez filie zagranicznych koncernów. Np. jogurty Bakomy w Polsce są identyczne jak we Francji. Wysoką jakość mają polskie wyroby wędliniarskie. Większa różnica jest w dziedzinie artykułów przemysłowych, choć i tu zmiany następują szybko i np. lodówki czy pralki Polaru czy Amiki nie ustępują zagranicznym.

- Czy dostawy artykułów rolno-spożywczych odbywają się też bez pośredników, prosto np. od hodowców?

- Bardzo często tak. Choć

Auchan po roku



nie zawsze możemy zaspokoić nasze zapotrzebowanie. Mamy wciąż za mało np. kurczak do pieczenia. Zamawiamy często 1000 sztuk, a dostajemy 800. I potem klienci narzekają, że pod wieczór brakuje. Gdybyśmy mieli zapewnić dostawy o odpowiedniej jakości, potrzebowalibyśmy co najmniej 2000 kurczaków dziennie. To jest 60 tysięcy miesięcznie. I musimy ten problem współpracy z polskimi hodowcami rozwiązać. Podobnie jest z innymi lokalnymi dostawami. Chłonność naszego hipermarketu bywa wyższa niż możliwości dostawców. Wierzę jednak, że uda się wkrótce poprawić logistykę dostaw, z korzyścią dla naszych klientów i samych producentów.

Naczelnik Urzędu Skarbowego w Malborku ogłasza licytację w dniu 23.03.1999 r. o godz. 12.00 nw. ruchomości:

1. Kombajn do zbioru zbóż "BIZON SUPER" - szt. 1 wart. szac. 16 700 zł
2. Kombajn do zbioru zbóż "BIZON SUPER" - szt. 1 wart. szac. 15 600 zł
3. Przyczepa wywrotka - szt. 1 wart. szac. 3 000 zł
4. Przyczepa niskopodwoziowa - szt. 1 wart. szac. 3 800 zł
5. Ładowacz chwytakowy "CYKLOP" - szt. 1 wart. szac. 3 200 zł
6. Kombajn do zbioru buraków "NEPTUN" - szt. 1 wart. szac. 6 100 zł
7. Kombajn do zbioru buraków "NEPTUN" - szt. 1 wart. szac. 6 300 zł
8. Prasa zbierająca - szt. 1 wart. szac. 8 700 zł

należących do Spółdzielni Usług Rolniczych w Nowym Stawie. Licytacja odbędzie się w siedzibie SUR Nowy Staw, ul. Lipowa.

1. Samochód ciężarowy "JELCZ" - 1 szt. wart. szac. 8 000 zł
2. Samochód ciężarowy "JELCZ" - 1 szt. wart. szac. 4 000 zł
3. Samochód ciężarowy "JELCZ" - 1 szt. wart. szac. 7 200 zł
4. Samochód osob. "PEUGEOT" - 1 szt. wart. szac. 8 000 zł
5. Koparka samoj. "KASTOR" - 1 szt. wart. szac. 7 000 zł

Należących do pana Zygmunta Kotlewskiego, zam. Dzierżogó, ul. Reja 11. Licytacja odbędzie się w Dzierżogoniu przy ul. Zawadzkiego 61.

Poszczególne ruchomości można oglądać w dniu licytacji od godz. 10.00 do 11.00 w ww. miejscach. Cena wywołania wynosi 3/4 ceny szacunkowej. W przypadku nie dojścia do skutku pierwszej licytacji, druga odbędzie się 30 marca 1999 roku w tych samych miejscach o godz. 12.00. Naczelnik Urzędu Skarbowego zastrzega sobie prawo przerwania licytacji bez podania przyczyny.

Dodatkowe informacje, tel. (055) 272 73 73 Malbork

AGROCENTRUM Sp. z o.o.

Narkowy k.Tczewa, 83-120 Subkowy
tel./fax (058) 536-86-31

ZAPROSZENIE

Firma „Agro Centrum” sp. z o.o. oraz Grupa GRENE, mają zaszczyt zaprosić Państwa na pokaz pracy siewników mechanicznych i pneumatycznych, duńskiego producenta FIONA, w programie także pokazy ciągników rolniczych SAME oraz pokaz orki pługiem obracającym GREGOIRE - BESSON.

Serdecznie zapraszamy w dniu 19.03. 1999 r. (piątek), pokazy rozpoczną się od godz. 10.00 do 17.00.

Pokaz odbędzie się w siedzibie naszej firmy w Narkowach.



BORGA

Producent blach dachowych

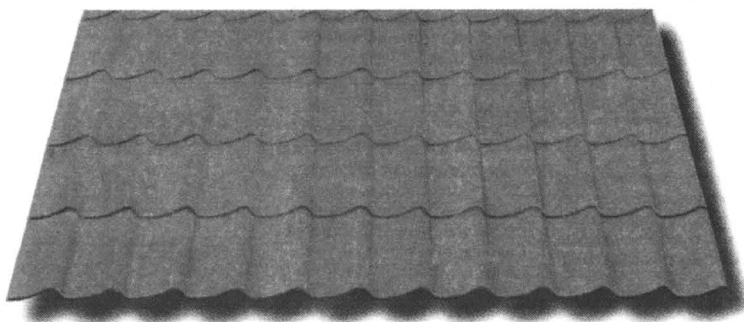

Borga jest szwedzkim producentem kompletnych systemów dachowych z blach powlekanych, o ponad dwudziestopięcioletniej tradycji. Dynamiczny rozwój koncernu skandynawskiego, uruchomienie głównej produkcji w Gdyni oraz nawiązanie współpracy z profesjonalnymi dealerami na terenie Polski, stwarza możliwość sprawnego dostarczenia pokryć dachowych w całym kraju. Wieloletnie doświadczenie, aprobaty techniczne oraz pisemne gwarancje dają klientom firmy Borga poczucie bezpieczeństwa i komfortu. Estetyka oraz konkurencyjne ceny w pełni usatysfakcjonują najbardziej wymagającego klienta.

BORGA sp. z o.o.
81-577 Gdynia, ul. Rdestowa 41
tel. (058) 629-94-44, fax (058) 629-93-03

Autoryzowani dealerzy:

WINPLAST s.c.
80-788 Gdańsk, ul. Mostowa 14
tel./fax (058) 301 67 12

BALNORD Sp. z o.o.
80-299 Gdańsk, ul. Kielnieńska 183
tel./fax 552 88 47

Dane statystyczne wskazują na systematyczny wzrost w Polsce liczby mieszkań oddawanych do użytku. W I kwartale 1998 r. przekazano 14,2 tys. lokali, czyli o 8,1 proc. więcej niż

MIESZKAŃ PRZYBYWA

w analogicznym okresie 1997 r. Przedsiębiorcy z optymizmem patrzą w przyszłość, choć podkreślają, że kredyty na mieszkania są zbyt drogie.

Większość przedsiębiorców uważa jednak, że rozwój budownictwa mieszkaniowego nadal hamują zbyt drogie kredyty.

- Kredyty staniały, ale jeszcze są zbyt drogie. Myślę, że siła nabywcza społeczeństwa jest narazie zbyt niska, aby spodziewać się szybkiego wzrostu budownictwa mieszkaniowego - twierdzą developerzy.

Około 95 proc. ich klientów kupuje mieszkania za gotówkę. Wybór kredytów wydaje się szeroki, ale warunki stawiane przez banki są mało korzystne - twierdzą w firmach developerkich.

Niektórzy przedsiębiorcy zaznaczają jednak, że ta forma sprzedaży nabiera coraz większego znaczenia. Coraz więcej sprzedaje się mieszkań na kredyt. Zmieniło się też podejście banków do kredytowania mieszkań. Kiedyś było tak, że to my

musieliśmy szukać banku, który udzieliłby kredytu naszym klientom, teraz to banki same zgłaszają się z ofertami do developerów. Na rynku pojawiają się też banki zachodnie, które mogą przedstawić bardziej interesujące warunki i wtedy zainteresowanie kredytami wzrośnie.

cd. na str. 10

**Efektywnie
zbudowana Dum-
ba coraz popular-
niejsza**



EURODOM

MOZAIKI	od 17,00 zł/m
PODŁOGI PANELOWE ...	od 32,00 zł/m
PARKIETY	od 35,00 zł/m
BOAZERIE PCV	od 13,99 zł/m
BOAZERIE MDF	od 13,99 zł/m
DYWANY	od 38,00 zł/m
WYKŁADZINY	od 17,00 zł/m
DRZWI	od 244,00 zł/szt.

(Ceny zawierają VAT)

Gdańsk Zasp, ul. Kilińskiego 52a
(hangar nr 2), tel. 557 31 25, 557 31 87

ISOLIT®
WILGOTNE BUDOWLE

IZOLUJ SWÓJ DOM NIEMIECKIM ORYGINALNYM ŚRODKIEM "ISOLIT"
"ISOLIT" ususza wilgoć i grzyb ze wszystkich budowli!

- BEZ ROZKOPYWANIA FUNDAMENTÓW
- 2x pomalować i gotowe
- ISOLIT zapewnia 100% izolację.

Środek wysłany na cały kraj.
Prospekt z ceną bezpłatny.

"ISOLIT" - E" os. Kopernika 15/13
83-200 Starogard Gdański
tel./fax (058) 562 42 19

CENTRUM DRZWI PRZESUWANYCH HURTOWNIA PŁYT I AKCESORIÓW MEBLOWYCH

DRZWI PRZESUWANE 60 cm x 260 cm - 150 zł

SPECJALNA OFERTA WSPÓŁPRACY DLA STOLARZY I FIRM

POSZUKUJEMY LOKALNYCH DYSTRYBUTORÓW

rozkroj i przycinanie na wymiar płyt, wstęg, rattanu, luster

PŁYTY LAMINOWANE # 10 mm I # 16 mm - 30 KOLORÓW W SPRZEDAŻY

płyta # 18 mm - biała gładka K 110 SM gat.I - 11,76/m kw.

wstęgi soft, płyty rattan, lustra kryształ, akcesoria meblowe

okleiny, listwy C-18, uchwyty, zawiasy, kosze, drażki, wkrety

elementy drzwi przesuwanych aluminium i stal - 30 typów

Gdańsk - Orunia, ul. Jedności Robotniczej 237

tel./fax (058) 309-02-26, 309-01-83, tel. 306-59-60

gwarancja najniższej ceny i największego wyboru

EURODACH

TECHNIKA OKIENNA I DRZWIOWA



PCW I AL

POMIARY, PRODUKCJA
SPRZEDAŻ, MONTAŻ

(Nowy numer) ☎ (0-89) 648-20-51

✉ 14-200 Iława, ul. Kopernika 6

DOMEX I.C. PRODUCENT OKIEN PCV

system PANORAMA, REHAU
dodatkowy mechanizm mikrowentylacji gratis

MALBORK (Piaski), ul. Daleka 117, tel. (055) 272-12-13

Kupon rabatowy do 30.04.1999 r. 5% rabatu



NOWOCZESNE SYSTEMY GRZEWCZE
elektryczne i gazowe

DCDimplex

- piece akumulacyjne
- grzejniki konwekcyjne

JUNKERS

- kufy c.o.
- termy gazowe

SIEMENS

- przepływowo ogrzewacza
wody

Stelrad

- grzejniki c.o.

SPRZEDAŻ URZĄDZEŃ, PROJEKTOWANIE
KOMPLEKSOWA REALIZACJA

Chętnie nawiążemy współpracę
z firmami handlowymi i instalatorskimi.

Aldis SA Sopot, al. Niepodległości 659, tel./fax (058) 551 51 08

EKO -



AUTO NA GAZ
MONTAŻ, SERWIS, PRZEGLĄDY

RATY

- ☐ SPRZEDAŻ KOMPLETNYCH INSTALACJI
DLA WARSZTATÓW I HURTOWNIKÓW
- ☐ FABRYCZNY PUNKT SPRZEDAŻY
ZBIORNIKÓW LPG FIRMY **STAKO**

POSIADAMY UPRAWNIENIA DO MONTAŻU INSTALACJI GAZOWEJ
W POLONAZACH NA GWARANCJI

GDĄSK - FIROGA
ul. Szybocowa 14 k. Portu Lotniczego
tel. (058) 349 49 40 wew. 29, 0602 354 499

CENTRUM PROMOCJI BUDOWNICTWA



RYNNY
I ODWODNIENIA
Z PCV

REVBUD sp. z o.o.

Pożyczki gotówkowe - na miejscu

STAŁA WYSTAWA BUDOWNICTWA Z MOŻLIWOŚCIĄ
ZAKUPU WYBRANEGO TOWARU

81-061 GDYNIA, ul. Hutnicza 16, tel. (058) 663 15 33; 663 65 70, tel. kom. 0501 197 200

NOWOŚĆ
ODWODNIENIA BASENÓW
PROMOCJA

ZAPRASZAMY DO WSPÓŁPRACY
tel. (058) 302 98 12

Przed tygodniem pisaliśmy o fugowaniu, czyli wypełnianiu spoin między płytkami ceramicznymi. Dzisiaj będzie o profilach i listwach wykończeniowych, które są na naszym rynku dostępne od pewnego już czasu i ze wszelkich miar zasługują na uwagę. Są bowiem łatwe w zastosowaniu, a efekt osiągnięty dzięki nim zadowoli największego nawet estety. Informacje podajemy za pośrednictwem spółki „Komfort”, posiadającą sieć sklepów z materiałami wyposażenia wnętrz.

W sklepach można kupić kilka rodzajów - zarówno profili, jak i listew w zależności od ich przeznaczenia. Produkuje się je albo z tworzywa PCV, albo z materiału - mosiądzu lub aluminium. Można zatem dostosować je do stylu swojego balkonu, łazienki czy kuchni. Jeśli gramy we wne-

trzu kolorem, zdecydujemy się na plastik, bowiem barwiony jest na wiele rozmaitych możliwości i znakomicie można dopasować listwy do kolorystyki płytek i fug; jeśli stawiamy na nowoczesność - pasować będzie aluminium, jeśli mamy stylowe kinkiety - użyjemy mosiądzu.

Teraz słów kilka o zastosowaniu owych profili i listew oraz ich zaletach dla nas, którzy wzięliśmy kafelkowanie w swoje ręce. Listwę - zamiast fugi - o wiele wygodniej jest zastosować wszędzie tam, gdzie płytki stykają się pod pewnym kątem. Na przykład w wewnętrznych narożnikach ścian, także przy wykonywaniu wszelkiego rodzaju półeczek, przy obudowywaniu rur. W tej sytuacji listwa po pierwsze pozwala na równe przyklejanie kafelków i dzięki niej o wiele łatwiej zachować pion, a po drugie jej

LISTWY DOBRE NA WSZYSTKO

„kólnierzyk” ukrywa wszelkie nierówności krawędzi płytek, nie musimy zatem mozolnie ich szlifować. Jeśli obudowujemy wannę, brodzik czy okno, zastosowanie specjalnej listwy zapewni nam całkowitą szczelność połączenia, znacznie skróci czas pracy.

Inny rodzaj (profile krawędziowe stopni) stosujemy przy wykończeniu schodów, jeszcze inny (profile podłogowe) będzie nam potrzebny wszędzie tam, gdzie powierzchnia wyłożona płytkami styka się z inną powierzchnią na tym samym poziomie, na przykład z parkietem czy wykładziną dywanową. Wreszcie znajdujemy i takie, które zostały skonstruowane jako ograniczenie krawędzi balkonu, tar-

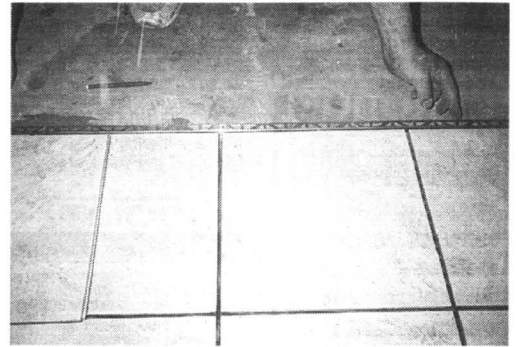

su lub jako cokolik.

Zalety użytkowe listewek wykończeniowych docenia się przez cały okres użytkowania glazury.

Są one bowiem antypoślizgowe i dobrze widoczne, co w wypadku stopni i schodów zapobiega wypadkom. **cd. na str. 11**

Mieszkań przybywa

cd. ze str. 9

Dla zachodnich developerów działalność w Polsce jest na razie mało atrakcyjna, ponieważ cechuje się niską stopą zysku. Z biegiem czasu będzie jednak pojawiać się ich coraz więcej.

Największą popularnością, ze względu na niższe ceny, cieszą się mieszkania położone na obrzeżach miast. Poza tym w centrach jest coraz mniej wolnych terenów pod zabudowę.

Zarazem jednak utrzymuje się duży popyt na mieszkania w samych centrach dużych miast.

KOMINKI
BRAMY GARAZOWE
PRZEMYSŁOWE I WJAZDOWE
PEŁNA AUTOMATYKA
SAUNY
SYSTEMY CENTRALNEGO ODKURZANIA

cumulus

82-300 Elbląg, al. Odrodzenia 37, tel. (055) 235 66 66

83-250 Skarszewy, ul. Górna 5
tel. (058) 588 22 24
fax (058) 588 03 22

IZOLEX
Isolacja na czasie

PRODUCENT MATERIAŁÓW DO IZOLACJI BUDOWLANYCH

produkujemy:
➔ asfaltowe masy kauczukowo-żywiczne
➔ dysperbit, lepiki

oferujemy:
➔ papy tradycyjne, termozgrzewalne
➔ materiały budowlane

FIRMA „MEG”
BEZPOŚREDNI IMPORTER
SPRZĘTU BUDOWLANEGO

♦ sprężarki elektr. i spalinowe
♦ zagęszczarki stopowe i płytowe
♦ płyty do asfaltu
♦ stamper budowlane rurowe
♦ inne na zamówienie

tel. (058) 562 58 07

bat budownictwa świat

Materiały termoizolacyjne

OFERUJEMY TAKŻE:

- ♦ kostka brukowa firmy B-complex
- ♦ siding i panele PCV zewnętrzne
- ♦ stolarka budowlana
- ♦ blachy trapezowe cięte na wymiar
- ♦ płyty wiórowe, sklejki oraz parapety i blaty z postformingu
- ♦ płyty gipsowe z kompletem profili
- ♦ sieci wodociągowe i kanalizacyjne
- ♦ rury drenarskie z PCV
- ♦ bogaty wybór klinkieru: cegły, płytki, schody, parapety

Złoty środek Gullfiber

- ♦ odwodnienia liniowe
- ♦ siatki ogrodzeniowe, ogrodzenia z PCV
- ♦ masy szpachlowe, kleje, pianki, silikon
- ♦ systemy kominowe
- ♦ systemy dociepleń budynków
- ♦ folie budowlane, dachowe, paroizolacje
- ♦ pustaki szklane (luksfery)
- ♦ rynnny PCV
- ♦ panele podłogowe i ściennie
- ♦ styropian FS 12 (M15), FS 15 (M20)

SIERAKOWICE	SIERAKOWICE	GDĄSK - KOKOSZKI	GOWIDLINO	LĘBORK
ul. Mirowska 31 tel. (058) 681 63 38 tel./fax (058) 681 69 36	ul. Książka Sychty tel. (058) 681 68 30	ul. Nowatorów tel. (058) 349 55 60 tel. (058) 349 56 68	tel. 681 65 94	ul. Żeromskiego 16 tel./fax (059) 63 14 90

MAM

Gdynia, ul. Żwirowa 2B
tel./fax (058) 623 63 83
Szczecin, ul. Jagiellońska 69
tel./fax (091) 484 33 82

PRODUKUJEMY:

- ♦ oprawy oświetleniowe do luster
- ♦ lustra kryształowe z oświetleniem lub bez
- ♦ lampy
- ♦ żyrandole
- ♦ kinkiety

„Nasze wyroby posiadają certyfikat”

Zapraszamy do współpracy

GDYŃSKIE PRZEDSIĘBIORSTWO MATERIAŁÓW BUDOWLANYCH

PARTNER Sp. z o.o.

81-061 Gdynia, ul. Hutnicza 42, tel./fax 623-13-42, 664-19-03

Produkujemy

FASADEX®

Aprobata Techniczna AT-15-3129/98
SYSTEM OCIEPLEŃ BUDYNKÓW

TYNKI AKRYLOWE I MINERALNE
FARBY I LAKIERY
KLEJE I SZPACHLÓWKI
ŚRODKI GRUNTUJĄCE I ODKAŻAJĄCE
WELNA MINERALNA, STYROPIAN
NARZĘDZIA I AKCESORIA

Nawiązemy współpracę z dystrybutorami!

www.fasadex.com.pl e-mail: partner@fasadex.com.pl

Wkwiaciarniach mamy dziś ogromny wybór kwiatów doniczkowych, kuszących swą urodą. Niezmiennie jednak dużą popularnością cieszą się gatunki najłatwiejsze w uprawie - twierdzą autorzy „Kwietnika” w publikacji przygotowanej dla czytelników „DP” (szerzej w najnowszym numerze tego pisma). Przeważnie pochodzą one z tych rejonów świata, gdzie roślinom trudno żyć, dlatego na drodze ewolucji wykształciły sposoby na przetrwanie. Nasz przegląd zaczniemy od roślin, które najlepiej się czują w lekkim oddaleniu od okna, umiarkowanie podlewane. Zaliczamy do nich zielistki (Chlorophytum), sansewierie (Sansevieria), aglonemy (Aglaonema), kurkuligo (Curculigo recurvata), aspidistrę zwaną żelaznym liściem (Aspidistra), klawie (Clivia), draceny (Dracena), a z pnączy - cissusy (Cissus) i scindapsusy (Epipremnum).

Rośliny te mogą stać w odległości 1-2 m od okna, czyli w miejscach dość ciemnych - intensywne słońce może im wręcz zaszkodzić. Gatunki z tej grupy najlepiej sadzić w żyznej próchniczej ziemi z dodatkiem torfu i piasku. Rośliny przesadzamy tylko wtedy, gdy ich korzenie zaczęły „wychodzić” z doniczki.

Podlewamy je umiarkowanie, dopiero gdy ziemia w doniczce lekko przeschnie, a nawozimy raz w miesiącu (od marca do października).

Wymienione rośliny są w większości ciepłolubne, dlatego zimą nie trzeba wynosić ich do chłodnych pomieszczeń. Optymalna temperatura to 15-18 stopni C, chociaż aspidistra i sansewieria znoszą jej spadek nieco poniżej 10 stopni C.

Drugą grupę stanowią gatunki, które najlepiej rosną „plywając” w słońcu. Są to głównie kaktusy i inne sukulentki: gasterie (Gasteria), haworsje (Haworthia), wilczomleczki (Euphorbia), aloesy (Aloe), grubsze (Crassula), żyworódka (Kalanchoe daigremontiana), agawy (Agava) oraz noliny (Nolina).

Wspólną cechą tych roślin jest zdolność magazynowania wody w tkance mięsistej. Można je uprawiać na parapetach południowych i zachodnich okien, gdzie latem bywa bardzo gorąco (tuż przy szybie okiennej temperatura może przekraczać 40 stopni C), powietrze jest suche, a światło intensywne. Zdarza się, że upał dokuczy również sukulentom, co objawia się czerwienieniem ich liści i pędów. Starajmy się wtedy zapewnić roślinom nieco przewiewu. Jeśli coś im

ROŚLINY POD KAŻDY DACH

naprawdę może zaszkodzić, to z pewnością częste podlewanie, a także pobyt w zacienionym miejscu, gdzie szybko się wyciągają. Pamiętajmy też, że latami nie przesadzane i nie nawożone, kiedyś stracą swą urodę.

Sukulentki wymagają mieszanki gruboziarnistego piasku i gliniastej ziemi ogrodowej, bez dodatku torfu (chłonie on dużo wilgoci), koniecznie z warstwą drenażu na dnie. Wybieramy doniczki szerokie i płytkie, koniecznie z otworem odpływowym. Podlewamy je dopiero wtedy, gdy ziemia w doniczce wyschnie, nawozimy zaś raz na miesiąc lub dwa, od marca do września. Zimą powinniśmy zapewnić sukulentom warunki do odpoczynku, dlatego ustawiamy je w miejscu jasnym, ale chłodnym (10-15 stopni C) i prawie ich nie podlewamy.

Na parapetach południowych i zachodnich okien - chociaż nie na silnym słońcu - możemy też ustawić rośliny z rodziny ananasowatych, zwane bromeliadami. Szczególnie łatwa w uprawie jest bilbergia, która dobrze znosi brak wody.

W lutymowym numerze „Kwietnika” ponadto: czy klonik i lipka to drzewka pokojowe naszych



babek; co zrobić, gdy diffenbachia zbyt szybko wyrosnie; nowości doniczkowe; stojaki do doniczek;

przełożyć podłoży i nawozów oraz z czego i jak ułożyć ogrodowe ściętki.

Uprawnienia urbanistyczne

Obowiązuje już nowe rozporządzenie Rady Ministrów z 28 stycznia 1999 r. w sprawie uprawnień urbanistycznych.

Zgodnie z nowymi przepisami

o uzyskanie uprawnień urbanistycznych mogą ubiegać się osoby posiadające wyższe wykształcenie o kierunku architektura i urbanistyka oraz gospodarka przestrzenna. Warunek odpowiedniego wyższego wykształce-

nia spełniony jest także w przypadku ukończenia innych studiów, na których zagadnienia z architektury, urbanistyki czy gospodarki przestrzennej były realizowane w wymiarze 90 godz. Lub też ukończenia studiów podyplomowych o powyższej specjalności. Ponadto do uzyskania uprawnień urbanistycznych konieczne jest odbycie 2-letniej praktyki zawodowej oraz pozytywny wynik egzaminu kwalifikacyjnego. Konsekwencją wprowadzenia tych przepisów będzie skrócenie wymaganego okresu praktyki zawodowej dla osób ubiegających się o uprawnienia urbanistyczne do 2 lat.

Beton komórkowy także z Sieradza

Po uruchomieniu, trzy lata temu, swojej pierwszej fabryki w Polsce (pod Ostrołką), międzynarodowy koncern przemysłowy Ytong rozpocznie wkrótce swojej kolejnej wytwórni betonu komórkowego tym razem - w Sieradzu.

Pod względem technologicznym będzie to najnowocześniejsza fabryka betonu komórkowego na świecie. Oprócz elementów do budowy ścian, zamierzamy w niej produkować element do konstrukcji stropów i dachów - zapewnia Lech Misiewicz, dyrektor spółki Ytong Ostrołęka.

Ytong jest jedynym producentem w Polsce, mającym atest techniczny na tabliczki do murowania cienkospoinowego.

- Jest to technologia, której nie mają polscy producenci, dlatego z ich strony grozi nam konkurencja. Inne firmy zagraniczne jakoś nie kwapią się do produkowania w Polsce. Mamy obecnie 3-proc. udział w rynku materiałów ściennych, za to w produkcji betonu komórkowego - 8,9 proc. Nasza technologia cieszy się coraz większym powodzeniem. Widać to również w przychodach ze sprzedaży. W pierwszych dwóch miesiącach tego roku wzrosły one o 30 proc. - wyjaśnia dyrektor Misiewicz.

Listwy dobre na wszystko

cd. ze str. 10

Kompensują także naprężenia powstające na skutek połączenia ścian lub podłogi z glazurą, a zatem minimalizują ryzyko odpadania kafelków.

A zatem listwa jest dobra na wszystko, trzeba tylko wiedzieć jaki jej rodzaj jest nam potrzebny. Fachowy personel w sklepie oraz katalogi, których powinniśmy nauczyć się domagać od każdego, kto chce uchodzić za rzetelnego sprzedawcę - powinniśmy pomóc w podjęciu decyzji.

Zebrała U.N.

BOLIX system

- tynki akrylowe
- tynki mineralne 1,10 zł/kg (kornik)
- preparaty gruntujące
- kleje do systemów ociepleń
- posadzki samopoziomujące
- spoiny

■ **BOAZERIA PCV**
zew., wew.

■ **PODŁOGA PANELOWA**
W3

■ **BOAZERIA wew. MDF**

■ **SIDING** od 13,96 zł/m²

■ **PARAPETY PCV** wew., zew.

POSZUKUJEMY REGIONALNYCH ODBIORCÓW

Spiti s.c. Gdańsk, ul. Kołobrzeska 30
tel./fax (058) 557 26 15 wew. 314
tel. kom. 0501 105 624

OFERTA DLA PRODUCENTÓW MEBLI

proponujemy dostawę materiałów niemieckiej firmy

HELLMANN & CO.®

- * płyty laminowane gr. 8,10,16,19 mm,
- * blaty strobce gr. 40 mm,
- * MDF gr. od 6 do 38 mm, MDF gięty,
- * obrzeża melaminowe do płyt i blatów z klejem i bez kleju.

Gdańsk - Orunia, ul. Wschodnia 13

tel. 0-58/309-09-01, 309-41-81

jakość doskonała
cena bardzo atrakcyjna!

pełna gama
kolorów



Studio Rustika

ZBIJAMY CENY ZAWODOWO!

WIELKA AKCJA
"STARE NA
NOWE"
18.03. - 3.04.1999 r.

*Sprzedaj Auchan
stary sprzęt TV za 100 zł
i duży AGD za 150 zł.*



Auchan

**OTWARCIE 24 MARZEC.
NOWE SKLEPY W GALERII HANDLOWEJ.**

Auchan Gdańsk - ul. Kartuska

I Elbląski Rajd Renault

Na najbliższą, pierwszą wiosenną niedzielę, 21 marca, zaplanowano I Elbląski Popularny Rajd Samochodowy Renault, którego organizatorami są elbląski Koncesjoner Renault - Andrzej Ossowski wespół z Automobilklubem Morskim i Automobilklubem Elbląskim.

Zgłoszenia zawodników będą przyjmowane w godz. 8.30 - 9.15, na parkingu salonu Renault przy ul. Kazimierzowa 7a w Elblągu, po czym nastąpi badanie regulaminowe samochodów. Start przewidziano na godz. 10.00, a ogłoszenie wyników - po I i II etapie oraz próbach sportowych - na godz. 15.45.

Samochody uczestniczące w rajdzie zostaną podzielone na klasy według pojemności skokowej silnika: do 1150 ccm i powyżej 1150 ccm, w tym oddzielnie sklasyfikowane zostaną samochody marki Renault oraz załogi kobiece. Do rajdu dopuszczalne będą załogi zgłoszone z kierowcy i pilota. Oczywiście, kierowcy muszą posiadać aktualne prawo jazdy i dokumenty dopuszczające do ruchu auto. Pozostałe informacje - na miejscu.

Skoda na izu

W tym roku w fabryce w Izewsku rozpocznie się produkcja samochodów Skoda. Najpierw będą to modele Felicia. Rocznie będzie tu wytwarzanych około 80 tys. sztuk aut, ale przewiduje się zwiększenie produkcji do 170 tys. aut rocznie. Inwestycja będzie kosztować około 500 mln marek.

Jednym z największych sukcesów Forda - jak piszą niektórzy dziennikarze - jest uzmysłowienie Volkswagenowi, że... nie ma wiecznych liderów. Łatwość, z jaką Focus pobit golfa IV długo była nie do przyjęcia przez kierownictwo VW, które nawet oficjalnie publikowało wypowiedzi, iż najlepszym samochodem osobowym w swej klasie - bez względu na międzynarodowe opinie - i tak pozostanie golf. No, cóż, przegrywać z klasą też trzeba się nauczyć...

Na szczęście (dla przyszłości tego modelu i jego zwolenników), Niemcy pogodzili się ostatecznie z rzeczywistością. A ta - jak zawsze - wykazuje, że nie wystarczy systematycznie doskonalić swoje auta, aby zapewnić sobie pozycję najlepszego. Trzeba też nie zapominać, iż konkurencja nie zasypiająca gruszek w popiele i mogą pokazać, że stać ich na jeszcze więcej.

Ta świadomość - póki co - zaowocowała uznaniem wyższości Forda Focusa w roku 1999, ale zarazem zapowiedzią nowego, jeszcze lepszego golfa.

Na razie jednak, jeśli ma on pokazać swoją klasę, to najlepiej na tle bardziej równorzędnego rywali. Na przykład - Forda Escorta CLX. W tej klasie VW golf 1.6 bawarczy nie wypada najgorzej i może grać na

MARZENIA O LIDEROWANIU

swoich ambicjach jednego z najlepszych aut osobowych tego segmentu.

Gdyby nie zdołałoby się doścignąć, można by więc, na przykład, z tym samym sumieniem powiedzieć, że zdecydowanie najsilniejszym punktem golfa IV jest układ jezdny, a dokładnie: zawieszenie i układ kierowniczy. Wyczuć granicę możliwości zawieszenia jest wyjątkowo łatwe. Równocześnie układ kierowniczy jest niezwykle dokładny, samochód daje się kontrolować z ogromną precyzją.

Prawie równie mocno stroną golfa jest wysoki komfort jazdy.



rownica i trudno zamykając się tylna klapa.

Ze słabych stron golfa trzeba wymienić w pierwszej kolejności silnik 1.6. Rozczarowuje on głównie kulturą pracy. Osiągi także nie są najlepsze.

Niemal niemożliwa do osiągnięcia fabrycznie podawana prędkość maksymalna 188 km/h i podane na wyrost przyspieszenie (12,5 s), przy

raczej mało imponującej elastyczności i słabych hamulcach (41,1 m) nie może skutecznie przeciwdziałać się możliwościom 16-zaworowego silnika escorta 1.6 CLX.

Cieszyć może natomiast bogate wyposażenie standardowe: ABS, poduszka powietrzna kierowcy, poduszka powietrzna pasażera, immobiliser, wspomaganie układu kierowniczego.

To wszystko za cenę ok. 55 tys. zł. Dopłacić trzeba za boczne poduszki powietrzne, centralny zamek, elektrycznie sterowane szyby, elektrycznie sterowane lusterka, klimatyzacja i radioodtworacz.

Dane techniczne:

Silnik: benzynowy, rzędowy, czterocylindrowy, umieszczony poprzecznie z przodu. Jeden wałek rozrządu. (OHC). Dwa zawory na cylinder. Wielopunktowy wtrysk paliwa. Katalizator. Średnica skok 81,0 x 77,4 mm. Stopień sprężania 10,2. Pojemność skokowa 15959 ccm. Moc maksymalna 74 kW (100 KM) przy 5600 obr./min. Maksymalny moment obrotowy 145 Nm przy 3800 obr./min.

cd. na str. 22



BH Barbara Hucińska Autoryzowany Dealer KÄRCHER OFERUJE UNIERSALNE URZÄDZENIA CZYSZÄCÄE

LEASING

Zapewniamy miłą obsługę, bezpłatną prezentację, serwis wiodący na terenie Polski Północnej, możliwość zakupu na raty i w leasingu, dowóz urządzenia do klienta gratis.

RATY



SALON SPRZEDAŻY I SERWIS:

80-309 Gdańsk-Oliwa, ul. Granwaldzka 181, tel./fax (058) 552 12 89

e-mail: Hucińska.Karther@worldcom.gda.pl

PUNKTY SPRZEDAŻY:

Starogard Gdański: MOTOZBYT, ul. gen. Hallera 19 A, tel. (058) 562 21 65, fax 562 26 50
Gdynia: AUTO-MOTO-SKLEP, ul. Powstańca Styczniowego 23, tel. (058) 622 35 69

BMW Cerkaski

Dealer BMW od 1980 r.



SZEROKI WYBÓR MODELI. SAMOCHODY COMBI Z HOMOLOGACJÄ OSOBOWO-CIÄZAROWÄ
Salon Sprzedaży -Serwis, SÖPÖT, al. Niepodległości 641, poniedziałek-piątek 8.00-17.00, sobota 9.00-13.00, tel. (058) 551 25 78, 0602 35 48 11, fax (058) 550 39 82.

przestronność wnętrza. Szczególnie na przednich fotelach w golfie jest dużo miejsca i niewiele jest samochodów w tej klasie, które mogą z nim się równać pod tym względem.

Wysokogatunkowe materiały używane do produkcji chociażby deski rozdzielczej robią dobre wrażenie. Ogólną ocenę psuje skrzypiąca kie-

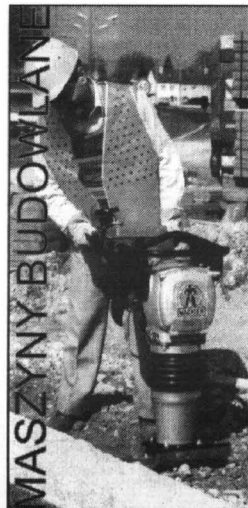

TECHTRANS S.C.
Elbląg, ul. Strażnicza 1
tel./fax: (055) 2328949

- zagęszczarki
- stopy ubijające
- przecinarki
- wibratory
- zacieraki
- młoty • walce
- tarcze diamentowe
- agregaty prądowórcze
- silniki przemysłowe
- pompy wodne i szlamowe
- silniki zaburtowe 2-130 KM
- wykasarki (4-suw)
- kosiarki • odśnieżarki

WACKER HONDA
www.techtrans.com.pl

„GARBUS” PO AMERYKAŃSKU

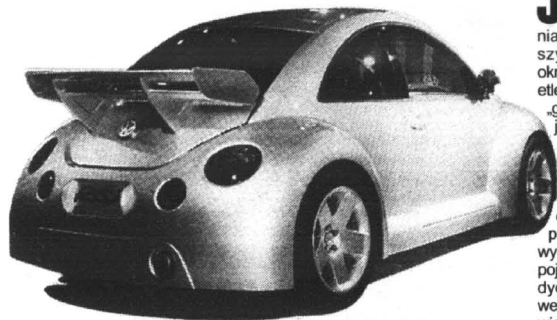

Skoda popularna

W ciągu ub.r. Skoda sprzedała ok. 370 tys. samochodów osobowych, a więc o 11,1 proc. więcej niż w analogicznym okresie 1997 r. Wpływ na to miało zwiększenie zamówień z zagranicy, szczególnie w Niemczech, we Włoszech i Wielkiej Brytanii. W Europie Zachodniej, od stycznia do października ub.r. firma sprzedała 144 tys. samochodów, a więc o 41,2 proc. więcej niż przed rokiem. Natomiast w Europie Środkowej i Wschodniej sprzedaż spadła o 2,9 proc., do 146 tys. samochodów (włącznie ze sprzedażą krajową).

Tymczasem w ciągu ub.r.

sprzedaż krajowa Skody spadła o 17,5 proc. w porównaniu z ub.r. Mimo to czeski producent jest liderem na swoim rynku. Nabywców znalazło tam w tym okresie 68 560 samochodów tej firmy. Skoda próbuje podtrzymać dotychczasowy poziom sprzedaży, oferując specjalne zniżki na poduszki powietrzne i inne elementy wpływające na bezpieczeństwo, jak również poprzez darmowe roczne ubezpieczenie.

Łączną roczną sprzedaż czeskiej firmy szacowano pod koniec ub. roku na ok. 400 tys. samochodów, co oznaczałoby łączny wzrost o 19 proc. w stosunku do 1997 r.

Jubileusz rzeczoznawców

W grudniu ubiegłego roku swoje 50-lecie świętowało Stowarzyszenie Rzeczoznawców Techniki Samochodowej i Ruchu Drogowego. Powstało jako biuro porad przy Automobilkłobie Polski i zajmowało się początkowo głównie ekspertyzami powojennego parku maszynowego oraz poradnictwem eksploatacyjnym. Przez wiele lat Organizacja Rzeczoznawców działała jako automatyczna jednostka Polskiego Związku

Motorowego, a od 1990 roku jest niezależnym stowarzyszeniem - członkiem rzeczywistym PZM i członkiem Międzynarodowej Federacji Ekspertów Samochodowych (od 1957 r.). Z okazji jubileuszu ukazało się specjalne wydanie biuletynu szkoleniowo-informacyjnego w całości poświęcone prezentacji historii i dnia dzisiejszego stowarzyszenia oraz sylwetek zasłużonych rzeczoznawców i władz organizacji.

Marzenia o liderowaniu

cd. ze str. 21

Napęd na koła przednie, skrzynia 5-biegowa. Przełożenia: I 3,45 II 1,94 III 1,37 IV 1,03 V 0,85 R 3,17. Przełożenie główne 4,25.

Układ jezdy: Niezależne zawieszenie kół. Z przodu trójkątne wahacze poprzeczne, sprężyny śrubowe, amortyzatory. Z tyłu wahacze wleczone, sprężyny śrubowe, amortyzatory, stabilizator.

Układ kierowniczy ze wspomaganiami. Dwuobwodowy układ hamulcowy ze wspomaganiami. Hamulce tarczowe, z przodu wentylowane. Obręcz kół 6 J 14. Opony 175/80 R 14 T.

Nadwozie. Pięciodrzwiowy, pięciomiejscowy hatchback. Masa własna nominalna od 1130 kg. Pojemność bagażnika 330/1185 l. Poj. zb. paliwa 55 l. Rozstaw osi 2510 mm. Rozstaw kół przód/tył 1510/1490 mm. Dł./szer./wys. 4149/1735/1437 mm.



MALUCH TYLKO Z ZAGŁÓWKIEM

Fiaty 126 od początku roku muszą mieć zagłówek na tylnej kanapie. Obowiązek instalowania zagłówków wprowadzono od początku 1996 r., lecz maluchy były z niego tymczasowo zwolnione. Zwolnienia nie przedłużono. Dodanie zagłówków i zmiany w sposobie naliczania akcyzy spowodowały wzrost ceny najtańszego na rynku nowego samochodu łącznie o ok. 3,6 proc. do 11 950 zł.

ZNIWELUJĄ RÓŻNICE PODATKOWE?

Koncerny motoryzacyjne oczekują, że państwa Unii Europejskiej zniwelują różnice w podatkach. Znaczne różnice między państwami członkowskimi Unii

prowadzą do zniekształcenia cen detalicznych. Po wprowadzeniu wspólnej waluty euro różnice te są bardzo wyraźne. Producenci gotowi są ujednolicić ceny swoich aut na różnych rynkach, ale w ślad za tym politycy powinni zmniejszyć dysproporcje w skłach podatkowych członków Unii.

MOSTY OD RĘKI

Minister transportu zdobył z rezerwy budżetowej państwa pieniądze na budowę dodatkowej przeprawy w Sandomierzu dla pielgrzymów, którzy przybędą tam w czerwcu tego roku, aby spotkać się z papieżem na tzw. Rybitwach, u stóp sandomierskiej skarpy wiślanej. Dotychczasowym mostem nie zdołalyby przepłynąć w krótkim czasie setki tysięcy zmotoryzowanych pielgrzymów.

Nową przeprawę zbudują żołnierze z jednostki w Nisku, a drogowcy zmodernizują drogę. I tak, dzięki papieżowi, Sandomierz w pół roku otrzyma „dwupasówkę” z dwoma mostami dla każdego kierunku ruchu.

Bora. Nowy VW. Nowa klasa.

Zapraszamy na drzwi otwarte
w dniach 20-21 marca.



GAJOS

Autoryzowany Dealer Volkswagena
81-856 Sopot, ul. Kasztanowa 4
tel. 551 33 17, 551 68 54, 551 65 90
internet: www.gajos.com.pl





Bez komentarza

POPYT NA „UBRANE”

W samochodzie za 400 tysięcy jest wszystko co wymyślono, by poprawić bezpieczeństwo i wygodę jazdy. Kiedy jednak mamy pieniędzy dziesięć razy mniej, trzeba wybierać między potrzebą a możliwościami. Dlatego, czytanie list wyposażenia dodatkowego aut przyprawia nas z reguły o stresy.

Standardowe wyposażenie zależy od klasy i ceny samochodu.auta takie mają je skromne, zbliżone do minimum określone przepisami. Taka jest prawidłowość i nie należy się sugerować długością listy wyposażenia

standardowego zamieszczonej w ofercie handlowej. Producenci, by zachęcić klientów, umieszczają w niej również elementy wymuszone technologią produkcji pojazdu lub przepisami homologacyjnymi. W spisach widnieją więc często boczne wzmocnienia drzwi, ogrzewana tylna szyba, trzecie światło stop, zagłówki na tylnych siedzeniach, katalizator, czyli elementy, bez których nie można sprzedać i zarejestrować współcześnie produkowanego auta.

W ostatnim czasie zmieniają się samochodowe gusta Polaków. Zaczynamy kupować auta większe i nie tak „gole”, jak przed kilkoma laty. Coraz bardziej cenione są dodatki, zarówno uprzyjemniające jazdę, jak i czyniące ją bezpieczniejszą.

Co z tego wybrać? Decyzję warto podjąć przed zamówieniem auta, gdyż fabryczne wyposażenie dodatkowe wrosło w dziesięć procent. Należy też pamiętać, że przy sprzedaży nie „odzyskuje się” z reguły nakładów na dodatkowe wyposażenie pojazdu.

● Inwestycje w samochód można podzielić na: dla życia, dla zdrowia i dla przyjemności. Jeśli mamy ograniczoną kwotę, wydajmy ją na urządzenia poprawiające bezpieczeństwo. Najważniejsze z nich to pasy z napinaczami, poduszki powietrzne i układ ABS.

Działanie napinaczy polega na szybkim skróceniu pasa bezpieczeństwa i przytwierdzeniu ciała do fotela. Dzięki temu podczas wypadku jest ono mniej narażone na obrażenia. Napinacze, stosowane niegdyś tylko w luksusowych autach, obecnie w większości produkowanych są wyposażeniem standardowym. Wyjątkiem na rynku jest maluch, w którym nie tylko nie ma mowy o napinaczach, lecz nawet za przednie pasy bezwładnościowe trzeba zapłacić dodatkowo 230 złotych, bo standardem są nie spotykane już gdzie indziej pasy statyczne. Także w sienie występuje ono jako opcja i można je kupić tylko wraz z poduszką powietrzną dla kierowcy. Inwestycja ta kosztuje 1400 złotych.

Poduszka w kierownicy, chroniąca podczas wypadku głowę, również staje się elementem montowanym seryjnie. Mają go, na przykład, wszystkie sprzedawane w Polsce renaulty i peugeoty, ale nie wszystkie ople astry. Poduszki dla pasażerów należą jednak do wyposażenia dodatkowego. Jest to wydatek zbędny, jeżeli auto eksploatuje głównie jedna osoba.

W nowych modelach aut produkowanych przez Daewoo, poduszki kierowcy są wyposażeniem dodatkowym (poza leganiami mającymi je w standardzie). W lanosach kosztują 1200 złotych, w nubirach 800 złotych.

cd. na str. 24

Dni Otwarte Renault 20-21 marca

Zadbaj o siebie

3 Nowe Renault Mégane do wygrania!

4 poduszki powietrzne i ABS w standardowym wyposażeniu!!! W swojej klasie tylko Nowy Renault Mégane może zapewnić Wam tak wysoki poziom bezpieczeństwa!

Zapraszają Autoryzowani Partnerzy Renault :

A. Ossowski
Elbląg, Kazimierzowo 7A
tel. (055) 232 70 75, (055) 232 62 37,
fax (055) 232 61 76

R. Rybicki
Kwidzyn, ul. Malborska 112
tel./fax (055) 279 31 06

RENAULT
TO PEŁNIA ŻYCIA

Popyt na „ubrane”

cd. ze str. 23

Jeżeli jednak kupujący lano-
sa zdecydował się na dwie pod-
uszki, zapłaci za nie 2000 zło-
tych. Zamówienie pasażerskiej
poduszki do nubiry kosztuje
1800 złotych.

Układ ABS, zapobiegający
blokowaniu się hamulców i chro-
niący przed wpadnięciem w po-
ślizg, jest urządzeniem bardzo
drogim i w autach klas średnio-
niższej oraz średniej najczęściej
występuje jako opcja. W samo-
chodach „Daewoo lanos” za ABS
trzeba zapłacić 1800 złotych, a
w nubirach 2300. W fiatach ma-
rea urządzenie to kosztuje 3540
złotych, w punto, bravach i sie-
nie - 3300 złotych, natomiast w
alfach romeo 145 i 146 - 4300
złotych. W renault megane za ten
układ płaci się 3800 złotych.

Kupno obu poduszek oraz
ABS jest już poważnym wydat-
kiem. Warto więc szukać wozu,
w którym jedna poduszka jest „z
urzędu”, a do tego założyć dru-
gą. Są też zwolennicy innego
rozwiązania - poduszki to urzą-
dzenia „jednorazowe”, a więc
bardziej opłaca się ABS, kosz-
tem airbagu dla pasażera.

Wiele elementów wyposaże-
nia poprawia warunki prowadze-
nia samochodu i podróżowania.
Wspomaganie układu kierowni-
czego staje się po trochu stan-
dardem, choć na przykład w fia-
cie siena trzeba za nie zapłacić
1350 złotych, a za regulację wy-
sokości kierownicy jeszcze 310.
Na ten sam „mebel” w fordach
escort i mondeo trzeba przezna-
czyć około 600 złotych.

Jak przydatne są elektrycz-
nie regulowane lusterka i szyby,
wie każdy, kto z nich korzystał.
Za elektryczny podnośnik szyb
w fiacie marea trzeba zapłacić
525 złotych, w citroenie xsara
takie urządzenie kosztuje 1400
złotych, a w fordzie escort 2244
złotych.

Klimatyzacja, ciągle u nas
uważana za luksus, jest prawie
we wszystkich autach wyposa-
żeniem dodatkowym. Wyjątkiem
na rynku jest kia clarus, mający
w tańszej wersji standardowo kli-
matyzację, natomiast bez podu-
szek i ABS. Coraz bardziej do-
ceniają ją jednak alergicy, któ-
rym zapewnia w samochodzie
odpowiedni mikroklimat.

Za klimatyzację w daewoo la-
nos trzeba dopłacić 2000 zło-
tych, natomiast w nubirze i le-
gancie - po 2400 złotych. W peu-

Lubliny a rdza

Od początku roku lubliny są
lepiej zabezpieczone przed koro-
zją, malowane nowymi lakierami,
mają nowe resory i zmodyfikowa-
ny układ chłodzenia. Te i inne
wprowadzone modyfikacje spo-
wodowały nieznaczny wzrost cen
tych samochodów o 3-5 proc.

geotach jest to wydatek do 3949
złotych w modelu 106, do 5602
złotych w modelu 406, w renault
megane - 5000 złotych, a w ci-
troenie xsara 5134 złote. Jeżeli
nie stać nas na instalację klima-
tyzacyjną, możemy zdecydować
się na kosztujący mniej szyber-
dach. W polonezie caro trzeba
za niego zapłacić 510 złotych.
Natomiast montowanie obu
urządzeń jest już finansową roz-
rzutnością.

Na elementy upiększające
samochód też można wydać
sporo pieniędzy. Lakier, jeśli de-
cydujemy się na metalik, wyma-
ga dopłaty. W przypadku peug-
eotów są to kwoty od 1001 zło-
tych (model 106) do 1302 zło-
tych za model 406 i 406 coupe.
Metalizowany lakier w alfach ro-
meo 145 i 146 kosztuje 1101 zło-
tych, a w alfiie 156 - 1080 zło-
tych. Choć jest to wydatek nie-
mały, korzyści z takiego lakieru
widać w wyglądzie auta po kilku
latach eksploatacji.

Tapicerka ze skóry kosztuje
- w alfach romeo od 3920 do
4000 złotych, w peugeotach od
4417 złotych (model 106) do
8703 złotych w modelu 605. Alu-
felgi, czyli obręcz kół z lekkich
stopów kosztują w xsarze 3100
złotych, w sienie 840 złotych, w
alfach romeo 145 i 146 - 1800
złotych, a w modelu 156 - 1760
złotych.

Nawet dzielona tylna kana-
pa, umożliwiająca powiększe-
nie powierzchni bagażowej w
niektórych autach wymaga do-

płat - w citroenie xsara 1050
złotych, w alfach romeo 145 i
146 - 680 złotych. Za wnękę na
narty w alfiie 156 płaci się 195
złotych.

Dopłat związanych z wyposa-
żeniem samochodu może być
jeszcze więcej. Przykłady poka-
zują, jak bardzo może się róż-
nić cena podstawowego mode-
lu - ta, którą najczęściej chwala

się importerzy i producenci sa-
mochodów, od kwoty, którą
przyjdzie rzeczywiście zapłacić,
gdy model ten zostanie wzboga-
cony. Dlatego, wybierając auto,
trzeba wcześniej porównać nie
tylko osiągi silnika czy wymiary,
ale również wyposażenie i ceny
wszystkich dodatków.

Listę wyposażenia należy
zresztą czytać uważnie, by

sprawdzić, czym można wzbog-
ać samochód. Może się bo-
wiem okazać, że tak zwana
kompletacja nie przewidywane
przykład montowania elektrycz-
nej regulacji lusterek czy zało-
żenia ABS. Producenci uważa-
ją bowiem, że klient mający wię-
cej pieniędzy powinien kupić
auto z klasy wyższej.

J.K.

HURTOWNIA OPON
oferuje współpracę wulkanizacją, sklepem
wysokie rabaty, terminy płatności, dowóz

Możliwość autoryzacji producentów

Goodyear DEBICA MICHELIN PIRELLI DUNLOP Firestone KLEBER CEAT

Gdańsk-Oliwa, ul. Podhalańska 14 A, tel. (058) 552 07 69, tel./fax 552 06 29, tel. 552 06 11
Gdańsk, ul. Hallera 132, tel. (058) 345 53 10, Gdynia, ul. J. Wiśniewskiego 32, tel. (058) 620 69 71
Łębork, ul. Krzywoustego 7, tel. (059) 662 12 23, Słupsk, ul. Słowackiego 4, tel. (059) 42 36 23

VIVO

**PELNA GAMA
OPON DO SAMO-
CHODÓW
osobowych
ciężarowych
dostawczych
SERWIS OPON**

SUZUKI PROKAR
Autoryzowany Dealer SUZUKI
NOWY SALON W GDAŃSKU - OLIWIE
Gdańsk - Oliwa, ul. Grunwaldzka 491A, tel. (058) 554 21 47



SWIFT 1,0 61 3D
od **29 000 zł***

*Cena według kursu 1 DM = 2,20 zł

SALON GDYNIA
GDYNIA, ul. Traugutta 2
tel./fax (058) 621 67 14

- samochody
- części zamienne
- akcesoria

ASO SUZUKI
GDYNIA, ul. Wielkopolska 244
tel./fax (058) 664 77 46
• przegląd gwarancyjno
• naprawy bieżące

30/03/300002
LITIA GWARANCJA
PAKIET AC OC IAW SPECYJALNY
24h ASYSTANCJA SUZUKI

AKUMULATORY

do wszystkich typów pojazdów
polskich i zagranicznych

PROSTOWNIKI OWIEWKI, DYWANIKI KOŁPAKI (WSZYSTKIE TYPY) OLEJE SAM., KOSMETYKI LAMPY, AKCESORIA



AGRO 195 AT
150 000 ZAP
BY 75A IEC
BEZOBŁUDY

Gwarancja 18 miesięcy

DLACZEGO WARTO POLECAĆ AKUMULATORY AGRO?

- Większy prąd rozruchu, dzięki czemu uruchomienie pojazdu jest szybsze i o wiele łatwiejsze. Warto to docenić szczególnie w czasie dużych mrozów i upałów - kiedy zwykłe akumulatory często zawiodą.
- Nowoczesna obudowa z wygodną i praktyczną rączką.
- Przeniesienie akumulatora z jednego pojazdu do drugiego przestaje być problemem.
- Nie trzeba doładować elektrolitu (bezoobsługowość wg kryteriów IEC)
- Zmniejszona waga, solidna i trwała obudowa.

ZAP

PIASTÓW PH „MAKRO”

Licencjonowany Przedstawiciel
na woj. pomorskie

**HURTOWNIA Gdańsk-Orunia,
ul. Trakt św. Wojciecha 253
(na terenie Transbudu)**

tel./fax 309-00-75, tel. kom. 090 50-93-95
tel. 0601 311 054, 0601 311 056, czynna od 8.00 do 16.00
SKLEPY PATRONACKIE

- Tczew, SKLEP MOTORYZACYJNY, ul. 1 Maja 31, tel. 531 00 62
- Tczew, ul. Armii Krajowej 86A, SKLEP MOTORYZACYJNY
- Starogard Gd., ZAKŁAD ZADOPATRENIA ROLNICZEGO, ul. Rolna 1, tel. 56 289 54
- Kartuszy, 1 DERA, ul. Gdańska 28
- Kościerzyna, „MASZ-ROL”, ul. Przemysłowa 3a, tel. 586 39 56
- Kościerzyna, AUTOCENTRUM, ul. Wejhera 16, tel. 586 33 61
- Kwidzyn, SKŁADNICA MASZYN ROLNICZYCH I CZĘŚCI WYMIENNYCH, ul. Toruńska, os. Chopina, tel. 672 10 10
- Wejherowo, SKLEP MOTORYZACYJNY, ul. Gdańska 14, tel. 672 55 84
- Władystawowo, ARTYKUŁY MOTORYZACYJNE, ul. Zytńska 25, tel. 674 14 84
- Bytów ZUPH SKUP SPRZEDAŻ, L. Hering, ul. Tartaczna 7b, tel. 0593 36 93
- ZAKŁAD MECHANIZACJI POJAZDÓW SPRZĘTU ROLNICZEGO, Kosobudy k. Brus, tel. (0531) 831 00
- HELP-ROL, Sopot, ul. Siemna 2, tel. (084) 13-87
- Gdynia MOTPULS, ul. Spokojna 3, tel. 062 212 377, MOTPULS, ul. Chyłofska 60, tel. (058) 663 18 88
- Niestępowo, ul. Raduńska 9, STACJA PALIW, T. Cirocki
- Lubna 35, ul. Królowej Jadwigi 6, PPH „ANTOM”, tel. (0531) 84 456
- Elbląg, ul. Grunwaldzka 61, PPKS, tel. (055) 233 65 65.

AUTO MOTO ○ AUTO MOTO ○ AUTO MOTO ○ AUTO MOTO

Kiedy spotyka się go (coraz częściej!) na drodze, ma się z początku wrażenie, że nadjeżdża piętrowy autobus. Dopiero po chwili orientujemy się, że to tylko proporcje są zbliżone. Wymiary bezwzględne hyundaia atosa - bo o nim tu mowa - są bowiem dużo, dużo mniejsze, jak przystało na

małe auto osobowe, wszelako najnowszej generacji.

Za cenę ok. 27 tys. złotych otrzymujemy z pozoru niewielkie auto. Świadczyć o nim mogą choćby podstawowe dane tego auta. Przypomnijmy je w przypadku wersji 1.0 12 V:

Silnik/liczba zaworów na cylinder - R4/3

KOSZYKARSKIE PARAMETRY MALCA

Pojemność skokowa (ccm) - 999
Moc (kW/KM) przy obr./min - 43,5/59-5500
Moment (Nm) przy obr./min - 82,4-3100
Napęd/przekładnia - P/5
Liczba drzwi/miejsc - 5/5

Di./szer./wysł (cm) - 349,5/149,5/161,5
Rozstaw osi (cm) - 238
Masa własna (kg) - 810-864
Pojemność bagażnika (dm³) - 263
Przyspieszenie 0-100 km/h (s) - 15,1
Prędkość maks.

szerne wnętrze i funkcjonalny niemały bagażnik, dynamiczny silnik, łatwy dostęp do wszystkich foteli i zakamarków, bardzo dobrą widoczność także odporne na drobne uszkodzenia „pumowe”

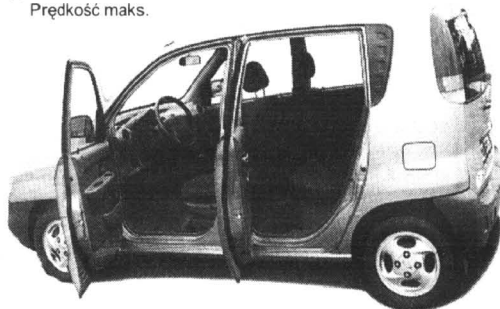

(km/h) - 142
Zużycie paliwa EU (dm³/100 km) - 5,4/8
Pojemność zbiornika paliwa (dm³) - 35
Pod tymi suchymi cyframi kryją się jednak zalety rzadko spotykane w tej klasy autach. Do ważniejszych zaliczyć trzeba stosunkowo ob-

zderzaki. Dotychczasowe obserwacje, dotyczące wad atosa pozwalają w zasadzie wymienić tylko trzy mankamenty: brak podświetlenia niektórych przełączników, brak dzielonej tylnej kanapy oraz trudności w regulowaniu lusterek zewnętrznych. **cd. na str. 28**



GAJOS

Sopot, ul. Kasztanowa 4
INTERNET: www.gajos.com.pl



Audi

OFERTA WIOSENNA

od 15.03 do 30.04.1999 r.

10% RABATU NA CZĘŚCI I AKCESORIA



(058) 551-33-17, (058) 551-65-90

WIOSENNA PREMIERA NISSANA PRIMERA

20-21 MARCA



wytnij

KUPON WART

WAŻNY TYLKO 20,21.03.1999 R

2000 PLN

PRIMERA



5 lat gwarancji

NISSAN

EDMUND LEWAŃCZYK
AUTORYZOWANY DEALER

tel. (058) 345 39 52 do 54
fax (058) 345 40 91
tel. kom. 0501 145 030

Regionalne Biuro Handlowe w Gdańsku, ul. Partyzantów 74

FUTURA LEASING SA

TWOJ BEZPIECZNY ROZWÓJ



Wiosna tuż tuż Nissan wita ją otwartymi drzwiami. Primera o 2000 PLN taniej lub z dodatkowym wyposażeniem czeka na Ciebie. W prezencie także pełne ubezpieczenie. Zamrożone ceny, 5 lat gwarancji. Pokaz Micry ANDES w gorących kolorach lata. Wiosna jest piękna.

ZAPRASZAMY DO NASZEGO SALONU NISSANA

81-353 Gdynia, ul. ABRAHAM A 62, ISKRZYŻY, WŁADYSŁAWA IV I ZWIŹKI I WIGURY
tel./fax (058) 621 99 33 CZĘŚCI+AKCESORIA - tel. (058) 661 62 02
SERWIS+CZĘŚCI CHWAŚCZYNO, ul. MICKIEWICZA 35
tel./fax (058) 552 84 07 tel. (058) 552 83 88

ZAPRASZAMY DO NOWEGO SALONU

Nowy Berlingo

stworzony przez Ciebie

20 i 21.03.1999
konkurs do wygrania nowy Berlingo



CITROËN

POLUBISZ KAŻDĄ DROGĘ

KONCESJONER ASO 11

Gdynia - Orłowo, al. Zwycięstwa 175, tel. 622 16 53, 622 13 36

JESZCZE NIE FRUWA

Niewątpliwie należy do tego rodzaju pojazdów, które kupuje się niemal wyłącznie po to, żeby przyozdobić nimi marmurowe garaże przycupnięte u boku ekskluzywnych rezydencji. Teoretycznie da się nimi jeździć - i to nieźle! - ale praktycznie nie ma dla nich odpowiednio prostych i pustych dróg publicznych, poza tym, jeśli kogoś stać na jednorazowy wydatek w granicach 5,5 mln zł (bo tyle auto kosztuje), to zazwyczaj ten ktoś ma już okazały brzuszek, który bardzo przeszkadza przy zajmowaniu miejsca w samochodzie, wymagającym sprawności wprost cyrkowych.



Mowa o mercedesie CLK-GTR, czyli najdroższym obecnie, seryjnie produkowanym samochodzie świata w wersji ulicznej.

Nieco szokować może fakt, że popyt na ten pojazd znacznie przekracza podaż. Wyprodukowano dotychczas w sumie 25 egzemplarzy, a chętnych było ponad dwustu! Mercedes nie ujawnił, kto w pierwszej kolejności dostąpił zaszczytu posiadania tego auta.

Litery GTR oznaczają w tym przypadku: absolutne minimum miejsca dla załogi, a ponadto 612 KM i wprost niewiarygodne 775 Nm momentu obrotowego. Daje to przyspieszenie w 3,3 s do „setki”, w 9,9 s do „dwusetki” i możliwość rozpędzania się do 320 km/h - na każdym etapie w hałasie zagłuszającym wszystko poza własnymi myślami.

Jak pisze dziennikarz Auto-Bild, który miał niezwykłą okazję testować tę rakietę, nawet ruszenie nią z miejsca wymaga najwyższej koncentracji, ponieważ wyścigowe sprzęgło działa gwałtownie. Do zmiany biegów służą dwie „kołyski” za kierownicą. Po prawej w górę, po lewej w dół. Na wyświetlaczu pojawia się informacja o tym, która para kółek zębatych akurat przenosi napęd.

Mercedes bezbłędnie trzyma się drogi. Niemniej zawrotne prędkości na zakrętach są dla umysłu normalnego kierowcy niewyobrażalne. Instykt samoczynowy każe nagle powędrować do pedału hamulca albo przynajmniej lekko unieść nogę z pedału gazu, a do granic możliwości mercedesa CLK-GTR jeszcze daleko.

Blisze dane techniczne:
Monocoque wykonany z włókien węglowych ze zintegrowaną stalową klatką bezpieczeństwa. Nadwozie z włókien węglowych.

Silnik benzynowy, dwunastocylindrowy, widlasty, umieszczony przed tylną osią. 48 zaworów. Pojemność skokowa 6898 ccm. Moc 450 kW (612 KM) przy 6800 obr./min. Maksymalny moment obrotowy 775 Nm przy 5250 obr./min. Napęd

na tylne koła. ASR. Sześciobiegowa przekładnia wyścigowa. Sprzęgło z włókien węglowych. Niezależne zawieszenie wszystkich kół.

cd. na str. 27



OC z plusem
tylko w WARCIE



WARTA MOTO - ASSISTANCE

Ubezpieczając w WARCIE samochód (OC lub AC), w prezencie otrzymujesz teraz dodatkowy całodobowy serwis WARTA MOTO -ASSISTANCE. Rzadko się zdarza, że obowiązek niesie ze sobą aż tyle *plusów*.

- + **WYSTARCZY JEDEN TELEFON**
a otrzymasz wszystkie potrzebne informacje i fachową pomoc.
- + **JESTEŚMY PRZY TOBIE**
w razie potrzeby nasz przedstawiciel pospieszy Ci z pomocą.
- + **ZAPEWNIAMY BEZPŁATNE HOLOWANIE**
wszystkich uszkodzonych w wypadku pojazdów.
- + **GWARANTUJEMY SPRAWNY SERWIS**
minimum formalności, szybka naprawa.

Nasze usługi WARTA MOTO-ASSISTANCE możesz również wykupić, będąc ubezpieczonym w innym Towarzystwie.

SAMOCHÓD LEPIEJ UBEZPIECZONY

TOWARZYSTWO UBEZPIECZEŃ I REASEKURACJI S.A.

WARTA
ROK ZAŁOŻENIA 1920

Oddział w Gdyni
ul. Kollataja 1,
81-332 Gdynia
tel. (058) 620-84-56,
fax 620-69-70

Filia w Gdańsku
ul. Chmielna 26,
tel. (058) 305-75-03,
fax 305-75-02

Filia w Elblągu
ul. Hetmańska 26,
tel. (055) 232-49-94,
fax 232-41-28

PRZEDSTAWICIELSTWO
w Starogardzie Gd.
ul. Niepodległości 4,
tel. (058) 561-30-64,
fax 561-30-66



Jeszcze nie fruwa

cd. ze str. 26

Regulowane stabilizatory. Cztery perforowane, wentylowane hamulce tarczowe. ABS. Opony z przodu 295/35 ZR 18, z tyłu 345/35 ZR 18.

Wymiary długość/szerokość/

wysokość 4855/1950/1164 mm. Średnica zawracania 15 m. Pojemność bagażnika 153 l. Pojemność zbiornika paliwa 90 l. Średnie zużycie paliwa 21,6 l/100 km. Gwarancja: rok bez limitu kilometrów.



american auto parts
WIEŚLAW MILINKIEWICZ
CHRYSLER FORD GENERAL MOTORS
Sprzedaż: ● części, akcesoria
● części na zamówienie
● wycena i informacja
Gdańsk, ul. Nad Stawem 7
tel./fax 344 40 87, 344 38 21
tel. kom. 0601 611 071
e-mail: aap@fs-samba.com.pl

Delphi się trzyma

Wartość światowej produkcji części i akcesoriów samochodowych szacuje się na 500 mld USD rocznie. Największym koncernem jest Delphi Automotive, którego roczna sprzedaż przekracza 30 mld USD.

OD LEASINGU DO CLIFINGU

Na rozliczne trudności, spowodowane brakiem jasnych przepisów dotyczących leasingu samochodów w Polsce (jedynym europejskim kraju, gdzie niekorzystny jest leasing aut osobowych!), zwraca uwagę w Pulsie Biznesu Artur Niewrządowski - leasing, jako pojęcie prawne, wciąż nie funkcjonuje. Umowy leasingu zostały zaliczone do tzw. umów nie nazwanych. Mimo to za jego pośrednictwem finansuje się około 8 proc. ogółu inwestycji w kraju. Samochód jest najbardziej popularnym, a zarazem kontrowersyjnym podmiotem przedmiotem transakcji leasingowych. W pierwszej połowie 1998 roku ponad 58 proc. wyleasingowanych przedmiotów stanowiły środki transportu drogowego, natomiast leasing samochodów osobowych kształtował się tylko na poziomie jednego procenta.

Przepisy podatkowe czynią leasing samochodów osobowych nieopłacalny. Dlatego przedsiębiorstwa leasingowe i koncerny motoryzacyjne w celu zwiększenia sprzedaży samochodów i ich leasingu przerabiają auta osobowe i homologują je na ciężarowe. Uzyskanie wymaganej prawem 500 kg ładowno-

ści odbywa się kosztem utraty tylnych miejsc. Dzięki takiemu zabiegowi przedsiębiorca może korzystać ze wszystkich zalet leasingu operacyjnego.

Zachodnie prawodawstwo sprzyja leasingowi samochodów osobowych, które stanowią tam około 60 proc. ogółu leasingowanych aut.

Od dłuższego czasu hitem leasingowym, nakręcającym obrót samochodami osobowymi, jest wymyślony przez centrum Leasingu i Finansów, Clifing. Umowa clifingu pozwala na zapisanie w koszty uzyskania przychodu wszystkich wydatków związanych z leasingiem samochodu o wartości 10 tys. ecu. Polega to na tym, że w koszty uzyskania wlicza się opłatę wstępną, będącą obsługą finansową leasingu oraz raty miesięczne, składające się z kosztów obsługi finansowej i wartości samochodu równej amortyzacji.



Niedoskonałości obowiązujących w Polsce przepisów podatkowych przyczyniły się do wzrostu zainteresowania samochodami kombi.auta kombi są dla przedsiębiorstw leasingowych wyjątkowo atrakcyjne, gdyż przystosowanie ich do warunków stawianych samochodom ciężarowym nie powoduje

zmniejszenia ilości miejsca oraz liczby osób, które mogą nimi podróżować. Analitycy rynków motoryzacyjnych szacują, że sprzedaż tych aut w tym roku w całej Europie wyniesie ponad 800 tys. marek.

W Polsce inwestycje w samochodach finansowane za pomocą leasingu mogłyby wynieść ponad 8 mld zł rocznie, a regulowanie kwestii leasingu samochodów osobowych zwiększyłoby wielkość inwestycji finansowanych przez leasing do ponad 11 mld zł - pisze Niewrządowski.

W Europie Zachodniej i USA założycielami przedsiębiorstw leasingowych są głównie banki oraz instytucje finansowe koncernów samochodowych. Drobni biznesmeni, którzy kilka lat temu zakładali u nas małe przedsiębiorstwa, zajmujące się przede wszystkim leasingiem samochodów, obecnie natrafili na silną konkurencję ze strony spółek leasingowych, należących do koncernów samochodowych, które np. niedawno powołały dodatkowo Związek Przedsiębiorstw Finansujących obrot pojazdami. Jego działalność ma się przyczynić do sprawnego i szybkiego pokonywania trudności hamujących sprzedaż aut.

HYUNDAI
ATOS
ACCENT
LANTRA WAGON
oraz
Terenowy GALLOPER
Dostawczy H 100
Atrakcyjne ceny, niezawodne samochody

MARGO SALON SAMOCHODOWY
Gdańsk, ul. Abrahama 1 tel. 55 23 833
Gdańsk, ul. Nad Jarem 28 tel. 30 33 444

AUTO EURO
G D A N S K
HURTOWNIA CZĘŚCI SAMOCHODOWYCH
ul. Gdańska, Rusocin k. Gdańska, 83-031 Łęgowo, Poland, e-mail: autoeuro@itnet.pl
tel./fax (+48 +58)
682 37 24
683 28 28
także sprzedaż wysyłkowa
Zamówienia złożone do godz. 14.00 realizujemy tego samego dnia
GODZINY OTWARCIA: CODZIENNIE: 8⁰⁰ - 17⁰⁰, W SOBOTY: 8⁰⁰ - 13⁰⁰
SKLEP FIRMOWY - Gdańsk-Oliwa tel. (0-58) 552 49 62; SKLEPY PATRONACKIE - AUTO-TABO Gdańsk tel. (0-58) 344 38 07; F.H. NADOLNY Gdańsk tel. (0-58) 346 02 57; MOTO-SKLEP OLAN Gdańsk tel. (0-58) 553 16 52 w.4; PHU K&K Wejherowo tel. (0-58) 672 65 48; FHU SŁAWOMIR KALLAUR Sławno tel. (0-59) 107 123

PÓŁNOCNY FUNDUSZ LEASINGOWY
Północny Fundusz Leasingowy Sp. z o.o.
81-840 Sopot, al. Niepodległości 739/1
(058) 55 11 995

UBEZPIECZENIE GRATIS !!!

NIE POBIERAMY KAUCJI !

UPROSZCZONA PROCEDURA DO 10 000 PLN

Leasing operacyjny środków trwałych

Proponujemy atrakcyjne warunki współpracy dla producentów i dealerów z woj. pomorskiego, kujawsko-pomorskiego i warmińsko-mazurskiego.



Koszykarskie parametry malca

cd. ze str. 25

Szkoda też, że w najtańszej wersji zrezygnowano z wycieraczki na tylnej szybie, która szybko „zarzucana” jest błotem.

Na zewnątrz atos - poza proporcjami rzuca się w oczy dzięki oryginalnej urodzie i dużym, owalnym reflektorom, wysoko umieszczonym ponad światłami

ponuje sporym rozstawem osi, który sprawia, że sprawnie pokonuje się nim przynajmniej po-przezne garby i „tradycyjne” drobniejsze wertepy uliczne. A w razie czego - zawsze można to auto sprawnie zatrzymać, dzięki skutecznym hamulcom (tarcze z przodu, bębny z tyłu).



z tyłu oraz „odbojowymi” zderzakami. Wnętrze, niestety, w pełni wynika ze stosunkowo niskiej ceny. Wiele w nim, aby nie rzec - zbyt wiele, szarości i tandetnego plastiku, który jednak - trzeba to przyznać - zewnętrznie przekształcono w dobrej jakości wykończenie całej kabiny podróżnych. Jeżeli czegoś brakuje, to przede wszystkim podręcznych schowków, gdyż szufladki pod fotelami nie załatwiają sprawy.

Radzić też trzeba tym wszystkim, którzy planują wypadki autem w pięć dorosłych osób, aby nie były to przejażdżki zbyt długie. Choć bowiem atos przeznaczony jest na pięć osób, tylko czterem zapewnią względne wygody.

O czterocylindrowym silniku tego auta można powiedzieć tyle, że dając - z 1 litra pojemności - moc prawie 60 KM, zapewnia godną pochwały dynamikę i przyzwoite pozostałe osiągi. Niestety na nie najwyższy komfort jazdy wyraźnie wpływa zbyt miękkie zawieszenie (z przodu kolumny Mc Phersona, z tyłu oś skrętu z wahaczami wzdłużnymi i sprężynami śrubowymi), które - przy sporym „wzroście” atosa miotają podróżnymi na boki przy każdym bardziej energicznym manewrze.

Całe szczęście, iż auto dys-

DOSKONALSZE BERLINGO

Na naszych drogach pojawiły się już pierwsze egzemplarze nowego citroëna berlingo multi-space z odsuwanymi drzwiami bocznymi. Na razie są to auta z fabryki w Hiszpanii, ale od kwietnia br. ruszyć ma montaż tego

berlinga również w Nysie, gdzie starsze wersje furgonetek Citroëna (w tym popularne C-15 składane są już od pięciu lat.

Nowy citroën berlingo oferowany jest z silnikiem benzynowym o pojemności 1,4 l i mocy 75 KM oraz z silnikiem wysoko-

prężnym 1,9 l i mocy 71 KM.

Zapewne jeszcze poprawi on ogólny wynik sprzedaży Citroëna w Polsce. Przymiemy, że w ub.r. w nyskiej montowni powstało ogółem 2,4 tys. sztuk berlingo i 3,4 tys. sztuk C-15.

cd. na str. 29

ASTRA CLASSIC

TAKIE UBEZPIECZENIE PIECHOTĄ NIE CHODZI

Pierwszy rok dwuletniego pakietu ubezpieczeniowego: OC, AC/KR, NN i WataAssistance, na koszt firmy Opel.

Drugi rok - preferencyjna składka płatna w dwóch równych ratach; ewentualna szkoda nie zmniejsza sumy ubezpieczenia.



OPEL

ZAPRASZAMY

Konocar OPEL DEALER

Gdańsk Wrzeszcz, ul. Grunwaldzka 303, tel. (0-58) 552-34-06
Gdańsk Brzeźno, ul. Łoży 80A, tel. (0-58) 342-76-40

GODZINY OTWARCIA

SALONU	pon - pt	10:00 - 19:00
	sobota	10:00 - 16:00
SERWISU	pon - pt	8:00 - 19:00
	sobota	10:00 - 16:00

SUPEROKAZJA !!!

WIELKA OBNIŻKA CEN CZĘŚCI !!!

Promocja obejmuje ok. 140 pozycji blacharsko-elektryczno-mechanicznych.

Dla odbiorców indywidualnych rabaty od 7%,

dla odbiorców stałych i hurtowych upusty do 20%

29/25

FORD GALAXY dla RODZINY i FIRMY

rocznik 98 - BARDZO WYSOKIE RABATY!!!

- homologacja samochodu ciężarowego
- można odliczyć VAT



Wszelkie szczegóły w salonie

29/75/2010203



Fota

Główny Autoryzowany Dealer
Gdynia, ul. Stryjska 24, tel. 622 77 55

Salon sprzedaży samochodów nowych "Ford"
Hurtownia i sklep oryginalnych części zamiennych
Autoryzowana Stacja Obsługi Samochodów

Subdealer: Gołębiowski Starogard Gd. ul. Lubichowska 141, tel. 561 07 66

• ilość samochodów ograniczona



montowane w pojeździe. W przypadku kradzieży, system automatycznie alarmuje policję i zaczyna nadawać sygnały pozwalające na zlokalizowanie. Alarm jest „cichy” i złodziej w ogóle nie ma pojęcia, że zaczął działać.

Nie koniec na tym! Poprzez satelitę, śledzący skradzione

Strzeżony przez satelitę

Kiepska wiadomość dla złodziei samochodowych. System satelitarnego nadzoru aut, znany dotychczas w Kalifornii, już w tym miesiącu ruszy w Europie: na początek w Niemczech. Nazywa się „toto” „Skeye” - od połączenia dwóch słów „sky” (niebo) i „eye” (oko). Polega na tym, że ruch pojazdu może być śledzony z pomocą satelity: możliwe jest ustalenie okolicy, w której wóz się znajduje, z dokładnością mniejszą niż 100 metrów!

Namierzenie auta jest możliwe dzięki sygnałom wysyłanym przez specjalne urządzenie za-

auto mogą wysłać rozkaz unieruchomienia silnika. Ponadto może on się też automatycznie wyłączyć po wjechaniu w strefę „zakazaną” (np. poza miasto), określoną przez właściciela.

Na początek przystąpienie do systemu satelitarnego strzeżenia samochodu zainteresuje wyłącznie posiadaczy luksusowych aut. Miesięczny abonament kosztuje bowiem 240 marek.

„Skeye” nie jest jednak - przynajmniej na razie - doskonały. Nie namierzy samochodu, jeśli schowano go w podziemnym garażu...

Doskonalsze berlingo

cd. ze str. 28

Na rok bieżący zaplanowano produkcję 5 tys. sztuk Citroena berlingo w kilku wersjach nadwoziowych, w tym wersję z bocznymi odsuwającymi drzwiami. Dodatkowo drzwi będą dostępne tylko w

wersji osobowo-towarowej, przeznaczonej do przewozu 5 osób (z klapką z tyłu). Nie wiadomo jeszcze, o ile droższa będzie ta wersja od dotychczasowej, tym bardziej, że konieczne były także pewne zmiany we wnętrzu auta.

NOWA GWIAZDA STARA

Do sprzedaży trafił najnowszy model rodzinnej ciężarówki - stara. Oznaczono go symbolem 12.155. Nie ma on zbyt wiele wspólnego ze swoim poprzednikiem, starem 1142, choćby dlatego, że większość osprzętu nowego auta pochodzi z importu, głównie z firmy MAN, z którą wspólnie konstruowano ten pojazd.

Zacząć by wypadało od tego, że właśnie weszliśmy w 50. jubileuszowy rok starachowickiej fabryki ciężarówek, w którym postanowiono wprowadzić na rynek dwa zupełnie nowe modele. Są to 7,5-tonowa ciężarówka o symbolu 8.125, przeznaczona do transportu ładunków na krótkich dystansach. Wyposażona jest w nowy czterocylindrowy turbodiesel MAN o pojemności 4580 ccm i mocy 125 KM.

Wspomniany na wstępie 12-tonowy star 12.155 przeznaczony jest na średnie dystanse. Napędzany jest tym samym silnikiem, tyle że ustawionym na 155 KM. W obu modelach zastosowano nowoczesne zawieszenia na resorach parabolicznych i układ kierowniczy ze wspomaganie hydraulicznym. Star 12.155 ma też układ ABS.

W nowoczesnej kabinie (wytworzonej na licencji Steyera w Starachowicach) komfortowo podróżować mogą 2 lub 3 osoby. Oferuje ona kierowcy znacznie lepsze warunki pracy dzięki wygodniejszej poźycyji za kierow-

nicą i lepszej widoczności.

A tak w ogóle, to niemiecki MAN zainteresowany jest montażem w Polsce ciężkich ciężarówek oraz produkcją wiązek elektrycznych.

Wracając zaś do jubileuszu półwiecza, warto przypomnieć, że pierwszy star zjechał z taśm fabryki w grudniu 1948 roku. Przez 50

lat produkcji, bramy zakładu opuściło ponad 640 tysięcy ciężarówek. Pierwszym modelem był star 20, później powstawały kolejne konstrukcje. Samochody ze Starachowic cieszyły się ogromnym powodzeniem także poza granicami naszego kraju. W szczytowym okresie produkowano ok. 25 tys. samochodów rocznie.



CHAMPION HURTOWNIA MOTORYZACYJNA

STOMIL PIASTÓW

BIG MOT®

CZĘŚCI I AKCESORIA FIAT-VW-FORD-OPEL-MERCEDES

ARTYKUŁY ZIMOWE

jacky SUPERCENA!

THE LEADER

LUK
SPRZĘT SERWISOWY I INSTRUMENTY

ZAPRASZAMY
pon.-pt. 7.00 - 16.00,
sob. 8.00 - 13.00

Pruszcz Gd., ul. Sikorskiego 6a
tel./fax (058) 682 22 24 wew. 19,50

JAN MOR FILTRON ARGO

FOMAR ROULONDS FRENOS ICER BRAKES

30167/300174

CENTRUM LEASINGU UŻYWANYCH SAMOCHODÓW DOSTAWCZYCH

- SKUP ZA GOTÓWKĘ
- KOMIS NOWYCH I UŻYWANYCH
- SPRZEDAŻ, ZAMIANA
- GWARANCJA LEGALNOŚCI ZAKUPIONYCH AUT
- ATRAKCYJNE WARUNKI LEASINGU
- WSZELKIE FORMALNOŚCI NA MIEJSCU

GDYNIA, ul. Morska 109, tel. 699 02 56

29/22

BORA

NAJNOWSZY PRODUKT

JUŻ OD

54 579 zł

Zapraszamy na prezentację

20-21 marca DRZWI OTWARTE

Pojazdy osobowe (058) 557 55 15 • dostawcze (058) 550 37 38

29/02

PO PIĘCDZIESIĄTKĘ BEZ DYLEMATÓW

W najlepszej sytuacji są ci, co skończyli 50 lat. Nie mają problemów wyboru I i II filara, nie muszą się martwić, z którym funduszem emerytalnym zawrzeć umowę. W najtrudniejszej sytuacji jest około 6 milionów osób w wieku 30-50 lat. Przed tygodniem staraliśmy się być emocji zastanowić nad przesłankami wyboru: z drugim filarem, czy bez. Na szczęście, co najmniej dla połowy osób z tej grupy podjęta decyzja nie będzie owocowała wielkimi różnicami. Jeżeli się ma 10-15 lat do emerytury, różnice pomiędzy wpłatami jedynie do I filara (ZUS), a oszczędzaniem w obu będą niewielkie.

Dziś chcemy przedstawić Państwu garść informacji na temat funduszy emerytalnych, zasad inwestowania przez nie naszych składek, kosztów i kryteriów oceny. A przy tym wszystkim raz jeszcze chcemy podkreślić: nie ma powodów do pośpiechu z podejmowaniem decyzji co do wyboru funduszu emerytalnego. Spróbujmy rozważyć różne „za” i „przeciw” odnośnie poszczególnych funduszy, spróbujmy przecząć ile się da na ich temat, nie oszczędzmy czasu na rozmowy z agentami. Im jesteśmy młodszy, tym większe mamy szanse, by dobry wybór zaowocował znaczącym przyrostem naszych kapitałów.

Dla uczestników otwartych funduszy emerytalnych sprawą najważniejszą będzie szybkość, z jaką na koncie powiększać się będą wpłacane składki. Ale tzw. wysokość stopy zwrotu z włożonego kapitału zależy będzie od polityki inwestycyjnej, prowadzonej przez poszczególne fundusze emerytalne.

Polityka inwestycyjna poszczególnych funduszy może być różna, bardziej i mniej ryzykowna, z preferencją do inwestycji w akcje lub w bezpieczne instrumenty finansowe, jak obligacje.

Podstawowym celem działalności funduszy emerytalnych jest bezpieczne inwestowanie zgromadzonych pieniędzy. Idealnie była-

lecz dopuszczonych do publicznego obrotu;

- 10 proc. aktywów - w akcje Narodowych Funduszy Inwestycyjnych;

- 10 proc. aktywów - w certyfikaty inwestycyjne emitowane przez fundusze inwestycyjne, zamknięte i mieszane;

- 15 proc. aktywów - w jednostki uczestnictwa zbywane przez fundusze inwestycyjne otwarte oraz specjalistyczne fundusze inwestycyjne otwarte;

- 15 proc. aktywów - w obligacje i inne dłużne papiery wartościowe emitowane przez gminy, związki komunalne lub miasto stołeczne Warszawa, które zostały dopuszczone do publicznego obrotu;

- 5 proc. aktywów - w obligacje i inne dłużne papiery wartościowe

by uczestnicy funduszy emerytalnych przekonał się, że środki wniesione do II filara, powiększają się systematycznie. Można się więc spodziewać, że w początkowym okresie akcje w portfelach inwestycyjnych towarzystw emerytalnych stanowią będą mniej niż dopuszczalny poziom zaangażowania.

Malejąca inflacja i spadek stóp procentowych powodować będzie coraz niższy zwrot kapitału z tzw. bezpiecznych inwestycji w obligacje czy bony skarbowe. Z drugiej strony, przy inwestycjach długofalowych maleje ryzyko zakupu akcji, zwłaszcza spółek renomowanych, o silnych podstawach fundamentalnych i dużej płynności. Można się spodziewać, że inwestycje funduszy emerytalnych wywrą korzystny wpływ na rynek pieniężny i kapitałowy. Wstępne analizy wykazują, że tylko w 1999 roku suma aktywów zgromadzonych przez fundusze emerytalne wyniesie około 4 miliardów złotych. W latach następnych będzie się ona zwiększać i sięgnie 50 miliardów w 2005 roku. Będzie to miało niemały wpływ na stabilizację popytu i poprawę płynności na rynku papierów dłużnych i akcji.

Dodatkowym zabezpieczeniem przed stratami będzie obowiązywanie wszystkich funduszy emerytalnych tzw. minimalna stopa zwrotu. Po raz pierwszy, po dwóch latach inwestowania, w kwietniu 2001 roku stopa zwrotu obliczana będzie jako średnia ważona ze stóp zwrotu uzyskanych przez wszystkie działające na rynku otwarte fundusze emerytalne.

Obowiązkiem każdego funduszu emerytalnego będzie osiągnięcie minimum 50 proc. tej średniej stopy zwrotu lub najwyższej o 4 punkty procentowe mniej niż wynosi średnia. Jeżeli któreś PTE nie osiągnie takiego wyniku, będzie musiało wyrównać uzyskaną stopę zwrotu do poziomu minimalnej. O ile nie pozwoliła na to środki własne PTE, Skarb Państwa gwarantuje wyrównanie aktywów funduszu do poziomu minimalnej stopy zwrotu. Można jednak przypuszczać, że takie towarzystwo emerytalne nie utrzyma się długo na rynku i albo upadnie, albo będzie musiało połączyć się z silniejszym partnerem.

Jaśk
Mach

W co będą inwestowane składki?

by stała, długoterminowa stopa zwrotu kapitału, powiększająca systematycznie wpłacane przez kilkadziesiąt lat składki. Ale zarządzający funduszami emerytalnymi są tylko ludźmi i w dążeniu do uzyskania korzystnej stopy zwrotu z kapitału, co czyniłoby dany fundusz szczególnie atrakcyjnym na rynku, mogliby prowadzić nadmiernie ryzykowną politykę inwestycyjną. Żeby uchronić przed tym uczestników funduszy ustawodawca wprowadził limity procentowe, które określają, jaka maksymalnie część aktywów otwartego funduszu emerytalnego może być lokowana w poszczególnych instrumentach finansowych.

Oto, jak przedstawiają się te ograniczenia:

- 7,5 proc. aktywów - w świadectwa rekompensacyjne;

- 20 proc. aktywów - w depozyty bankowe i bankowe papiery wartościowe;

- 40 proc. aktywów - w akcje spółek notowanych na regulowanym rynku giełdowym;

- 10 proc. aktywów - w akcje spółek notowanych na regulowanym rynku pozagiełdowym oraz spółek nie notowanych na regulowanym rynku giełdowym i na regulowanym rynku pozagiełdowym,

emitowane przez gminy, związki komunalne lub miasto stołeczne Warszawa, które nie są dopuszczone do publicznego obrotu;

- 10 proc. aktywów - w zabezpieczone obligacje emitowane przez inne podmioty niż gminy, związki komunalne lub miasto stołeczne Warszawa, które zostały dopuszczone do publicznego obrotu;

- 5 proc. aktywów - w zabezpieczone całkowite obligacje emitowane przez inne podmioty niż gminy, związki komunalne lub miasto stołeczne Warszawa, które nie zostały dopuszczone do publicznego obrotu;

- 5 proc. aktywów - w inne obligacje i dłużne papiery wartościowe.

Za granicą fundusze emerytalne mogą lokować maksymalnie 5 proc. aktywów. Dodatkowe ograniczenia dotyczą inwestycji w akcje, świadectwa rekompensacyjne, certyfikaty inwestycyjne i jednostki uczestnictwa funduszy inwestycyjnych, gdzie suma ulokowanych pieniędzy nie może przekraczać 60 proc. aktywów.

Większość funduszy emerytalnych zapowiada ostrożną, konserwatywną politykę inwestycyjną, zwłaszcza w pierwszym okresie działalności. Chodzi bowiem o to,

Co zdecyduje o jakości funduszy?

Szesnaście Powszechnych Towarzystw Emerytalnych uzyskało już licencję na prowadzenie Otwartych Funduszy Emerytalnych. Osiem dalszych złożyło wnioski, bądź zapowiedziało wystąpienie do Urzędu Nadzoru nad Funduszami Emerytalnymi o uzyskanie licencji. Będzie więc mieć do czynienia, wcześniej lub później, z funduszami emerytalnymi, które zaoferują swe usługi około 6 milionom kandydatów na emerytów. Z tych 24 funduszy powinniśmy umieć wybrać te, które mają najwięcej szans, by efektywnie pomnażały nasze składki.

Składki nasze, niestety, nie w całości, będą pomnażane przez fundusz emerytalny. Ich część pójdzie na pokrycie kosztów powstania i działalności funduszu, z pozostałych aktywów co miesiąc fundusz będzie potrącał niewielką kwotę za zarządzanie naszymi pieniędzmi, wreszcie, gdy dołączymy emeryturę, wypłacając ją zakład emerytalny będzie potrącał kilka procent na swoje koszty działalności.

Początkowo fundusze emerytalne ogłosiły dość zróżnicowane wysokości opłat pobieranych przy wpłatach miesięcznych, zwłaszcza w pierwszym i drugim roku działalności. Obecnie trwa redukcja tych opłat i można przypuszczać, że niedługo różnice pomiędzy nimi nie przekroczą 2 - 3 proc. Większa jest różnica w wysokości opłat w kolejnych latach funkcjonowania funduszy. Są nawet takie, które po kilkudziesięciu latach nie będą ich pobierać. Oczywiście, im większy procent naszej składki będzie inwestowany, tym większy będzie nasz początkowy kapitał emerytalny.

Ale jeszcze większy wpływ na wzrost tego kapitału będzie miała stopa zwrotu z wpłacanych składek. Można wyliczyć, że fundusz, który będzie miał

większą o 1 proc. stopę zwrotu, w ciągu 35 lat z nawiązką nadrobi wyższe o 2 - 3 proc. opłaty od składek. Tylko jak przewidzieć, który z funduszy będzie miał najwyższą stopę zwrotu?

Przewidzieć wprost się tego nie da. Ale pewnym, choć oczywiście nie niezawodnym kryterium, mogą być ludzie zarządzający funduszem. Jeżeli potrafimy odnaleźć takich, którzy już kierowali np. funduszami inwestycyjnymi i osiągnęli sukcesy lub odpowiadali z dobrym skutkiem w towarzystwach ubezpieczeniowych za wzrost inwestycyjnych jednostek uczestnictwa, to jest szansa, że i w towarzystwie emerytalnym znajdą właściwą strategię inwestycyjną. Niemalże znaczenie w towarzystwach emerytalnych ma skład akcjonariuszy i wielkość kapitału akcyjnego. Istnieje duże prawdopodobieństwo, że doświadczenia, tradycja, swoboda poruszania się na rynku kapitałowym i finansowym, dadzą przewagę nad tymi, którzy w tej działalności są nowicjuszami. A odpowiedni kapitał akcyjny świadczy o sile towarzystwa i odporności na ewentualne, krótkotrwałe niepowodzenia. Choć trzeba przyznać, że rynkowe warunki konkurencyjne zmuszają poszczególne PTE do uzupełnienia i podnoszenia kapitału akcyjnego.

Niemalże znaczenie wreszcie będzie miała liczba członków w poszczególnych funduszach emerytalnych. Im więcej członków, tym większy wpływ składek, tym większe aktywa funduszy, co niekiedy ma istotny wpływ na stopę zwrotu.

Ale tak naprawdę, o powodzeniu inwestycji w wybrany fundusz emerytalny mówić będzie w długim, wieloletnim terminie stopa zwrotu z wpłaconego kapitału. I dopiero po kilku latach pozwolą na przekroczenie poziomu kapitału, który wynikałby z sumy wpłat naszych składek.

J.M.



POLECAMY

- mąki pszenne i żytnie
- kaszę manną
- otręby paszowe

**MILYN
NOWA WIEŚ**
83-200 Starogard Gd.
ul. Rzeźnicza 18
tel./fax 562 90 86
562 90 87, 563 91 08



**Tczewskie Centrum Sportu i Turystyki w Tczewie,
ul. Wojska Polskiego 28A, tel. 058/531-56-02**

ogłasza przetarg nieograniczony.

który odbędzie się 25.03.1999 r.
o godz. 10.00 w siedzibie TCSiT na następujący sprzęt:
● ciągnik „Urusus” C-4011 - cena wywoławcza 3 500 zł.
● przyczepa ciągnikowa samowydławcza - cena wywoławcza 1 500 zł.
Sprzęt sprawny, zarejestrowany na kolejny rok.
Wadium 10% ceny wywoławczej - należy wpłacić w kasie TCSiT minimum 0,5 godz. przed przetargiem.
Jeżeli oferent, który wylicytuje sprzęt uchyli się od zapłaty w terminie do 30.03.1999 r., wadium przepada na rzecz sprzedającego.
Sprzęt oglądać można w siedzibie sprzedającego codziennie od 8.00 do 17.00

03241

Stronę przygotowano przy współpracy z Biurem Pełnomocnika Rządu ds. Reformy Zabezpieczenia Społecznego

SKUP PSZENICY

PROPONUJEMY:

ŚRODKI DO PRODUKCJI ROLNEJ

- nawozy
- kwalifikowany materiał siewny

**ROZLICZENIE BEZGOTÓWKOWE
(TOWAR ZA TOWAR)**

Byc może niebezpieczeństwo jest tuż obok, a my o nim nic nie wiemy, tak jak nie wiedzieli Amerykanie, Anglicy, Francuzi, Szwedzi... dopóki nie rozpoczęli badań. Komu by przyszło do głowy, że przebywanie w domu może być niebezpieczniejsze niż praca w kopalni uranu? A wszystko za sprawą bezwonnego, niewidzialnego gazu: radonu. Towarzyszy on nam od zarania ludzkości i prawdopodobnie miliony ludzi zeszło z tego świata za jego przyczyną.

Radon, radioaktywny gaz, wydzielający się w trakcie rozpadu pierwiastków promieniotwórczych, znany jest od lat, ale jego wysoce rakogenne właściwości poznano stosunkowo niedawno. W naturze występuje w trzech odmianach izotopowych, będących pochodnymi: uranu 235, toru 232 i uranu 238. Pierwiastki te są „niestabilne”, to znaczy ulegają rozpadowi, dając początek kolejnym innym pierwiastkom. Proces ten trwa od miliardów lat i trwać będzie tak długo, dopóki pierwiastki „niestabilne” nie przekształcą się w pierwiastki „stabilne” - to znaczy takie, które już nie ulegają dalszej transformacji.

Skorupa ziemna zawiera np. przeciętnie po 3 gramy uranu naturalnego w każdej tonie gruntu i znikome ilości innych radioaktywnych pierwiastków. One są właśnie głównym źródłem promieniotwórczości naturalnej, jaka nam towarzyszy. Oczywiście, są miejsca, gdzie koncentracja tych pierwiastków jest znacznie wyższa od przeciętnej.

Wróćmy jednak do radonu. Izotopy tego gazu, pochodzące z rozpadu uranu 235 i toru 232 można sobie właściwie darować. Są one bardzo nietrwałe. Okres tak zwanego „połowicznego rozpadu” jednego z nich trwa zaledwie cztery sekundy, podczas gdy drugiego - około minuty. Radon 222, będący produktem rozpadu 238, traci połowę swej radioaktywności w ciągu czterech dni. Wydaje się to także niewiele, ale jest to wystarczająco dużo czasu, by gaz ten mógł przeniknąć z głębi ziemi na powierzchnię - bezpośrednio, bądź rozpuszczony w wodzie. I wtedy właśnie wchodzimy z nim w styczność.

Wierzyć na słowo

Truczna spod ziemi

Promieniotwórczość pierwiastków - co stało się dość powszechnie wiadome od czasu Czarnobyla - mierzy się w „besquerelach”. (Jest to jednostka oznaczająca rozpad jednego atomu pierwiastka w ciągu sekundy.) Otóż - nie wdając się w szczegółowe rozważania - przeciętna radioaktywność radonu zawartego w jednym metrze sześciennym powietrza, na powierzchni ziemi, wynosi 6B. Są jednak takie miejsca, gdzie wartość ta jest kilkaset, a nawet kilka tysięcy razy wyższa.

Na ogół im bardziej się zagłębiać w ziemię, tym stężenie tego gazu powinno być wyższe - chociaż nie ma tu reguły, gdyż zależy to od, jak wspomiano, składu chemicznego gruntu, a także jego budowy. Różnice temperatur i ciśnienia - tak w głębi ziemi, jak i na jej powierzchni - powodują przyspieszone przemieszczanie gazów ku górze - istnie ich „wysysanie”. Wydobytą na powierzchnię gaz - w interesującym nas przypadku radon - rozprzasa się w atmosferę, bądź co gorsza, gromadzi się w różnych zakamarkach: piwnicach, mieszkaniach, tunelach, jaskiniach itp.

Źródłem radonu może być zresztą nie tylko ziemia pod naszymi stopami, ale również... ściany mieszkań, bowiem materiały budowlane, jak niemal wszystko co nas otacza, również zawierają pewne ilości pierwiastków radioaktywnych. Niekiedy mogą zawierać ich nawet sporo, na przykład, gdy pochodzą z terenów o podwyższonej promieniotwórczości, bądź zrobione są z popiołów czy pyłów powstałych ze spalania węgla zawierającego radioaktywne domieszki. Właśnie w trakcie badania emisji promieniowania z materiałów budowlanych wyniknął cały problem radonu.

Jest to gaz szlachetny, nie wchodzący w reakcje z otoczeniem i byłby zupełnie nieszkodliwy, gdyby nie te jego „promienne” właściwości. Rozpadające się atomy emitują bardzo silną wiązkę energii, która - na przykład w płucach - może uszkodzić komórki kod genetyczny, dając początek nowotworom. Im więcej radonu w otaczającym nas powietrzu - tym większe ryzyko. Groźny jest nie tylko ten gaz, ale również powstałe po jego rozpadzie, również radioaktywne, pierwiastki pochodne. Mają one tendencję do łączenia się z cząstkami dymu czy kurzu i wdychane wraz z nimi do płuc mogą wywołać analogiczne skutki. Palące papierosów załem i osoby przebywające w zadymionych pomieszczeniach narażają się na zwiększone ryzyko.

W Stanach Zjednoczonych wyliczono, iż ludzie mieszkający przez 70 lat w atmosferze napromieniowanej radonem do 150 Bq/m sześć. mają pięcioprocentową szansę na zachorowanie na raka płuc. Ryzyko to wzrasta do 21 procent, gdy promieniotwórczość osiąga 740 Bq/m sześć., a jest jeszcze wyższa, bo 44-77 procent, gdy sięga ona 7 400 Bq/m sześć.

Po przebadaniu około miliona domów w USA stwierdzono, że w niektórych z nich promieniowanie przekraczało 4 000 Bq/m sześć. W pewnym domu w Pensylwanii wynosiło ono sto tysięcy besquerelii! Jest to, jak dotąd, swoisty rekord świata. Ktoś obliczył, że oddychanie atmosferą tego domu było równoznaczne z wypaleniem 135 paczek papierosów dziennie!

W Szwecji na 40 tysięcy przebadanych domostw w 4 600 z nich stwierdzono promieniowanie ponad 400 Bq/m sześć. W Wielkiej Brytanii, gdzie podobne badania rozpoczęto stosunkowo niedawno, również, zwłaszcza w okolicach Devonu, wykryto radono- promieniowanie sięgające niekiedy 1 000 Bq/m sześć. We Francji, w laźni, w miejscowości Limousin, stwierdzono, iż przekracza ono 50 000 Bq/m sześć.

Przebywanie w pomieszczeniu o promieniowaniu 400 Bq/m sześć. oznacza, że wchłonięta przez organizm dawka wynosi 5 remów/rok. Norma, przewidziana dla pracowników przemysłu nuklearnego, wynosi pół rema rocznie.

Nie ma już raczej wątpliwości, co do rakogennych właściwości radonu. Wśród szwedzkich górników uranu zachorowania na raka płuc jest niemal czterokrotnie wyższa od przeciętnej. Spośród 32 Indian Navahów, którzy pracowali przy wydobyciu tegoż pierwiastka, 23 zmarło na raka płuc, choć żaden z nich, zgodnie z plemiennym zwyczajem, nie palił papierosów.

Szacuje się, że radon jest odpowiedzialny za śmierć 10 - 20 tysięcy osób rocznie w Stanach Zjednoczonych, 1 000-1 500 w Wielkiej Brytanii i około 900 w Belgii. A w Polsce? U nas, o ile wiemy, nie prowadzi się szerzej zakrojonych badań w tym kierunku. Jeszcze kilka lat temu (sama widziałam w telewizji) do wyrobisk dawnej kopalni uranu zwożono chorych, by mogli poodychać bogatym w radon powietrzem - co miało mieć jakoby zbawienny wpływ na schorzenia dróg oddechowych. Trzeba przyznać, że leczenie astmy rakiem płuc, to kuracja dość radykalna. Ale kto o tym wiedział?

Barbara Lemkowska

Felieton Jacka Merkla

dopiero za tydzień. Autor daje słowo.

Cwierć Polski pasjonuje się rzecią, jaką JE Janusz Tomaszewski urządził tzw. „pampersom” - czyli drużynie p. Wiesława Walendziaka. Trwają spekulacje, czy z lukratywnej posady wyleci teraz p. Tywonek, co z p. Pawłowiczem - i tak dalej.

A mnie to wszystko bardzo mało interesuje...

Rzecz prosta: z punktu widzenia niewolnika nie jest bez znaczenia, kto jest jego nadzorcą albo ekonomem - jednak ja jestem zainteresowany głównie obaleniem ustroju niewolniczego (to już niedługo!), a osoby właścicieli niewolników są bez znaczenia. Kochani „obywatele” też chyba się już przekonali, że gdy do grona właścicieli niewolników dołączono tych, co niby z ustrojem walczyli, ucisk jeszcze się zwiększył - bo nowi właściciele musieli się pobudować, kupić większe samochody, niż tamci itp., itd.

Niby powinienem się ucieszyć, że Pan Premier wywala ćwierć Swojej Kancelarii - ale już dowiedziałem się, że jej budżet nie zostanie zmniejszony - a to oznacza, że niewolnicy będą musieli na nią harować dokładnie tak samo. Co więcej: jak znam życie, dla zwolnionych utworzy się jakieś nowe posady - o, p. Walendziak mógłby np. zostać Rzecznikiem Praw Telewidza, a p. Sellin Rzecznikiem Praw Rzeczników Prasowych - i podatki znów wzrosną.

Co prawda: niewiele. Gdyby Rzecznik Praw Telewidza zarabiał i 20 000 zł miesięcznie, to na jednego obywatela przypadałoby 0,05 grosza... Stać nas! Tyle, że ziarno do ziarnka, a zbiera się miarka...

Janusz Korwin - Mikke

Taca

Zbiera“się - i już się właśnie przebiera!

Znacznie bardziej interesuje mnie propozycja, od której włos zjeżył mi się na lysiejaczej głowie. Otóż w kręgach kościelnych zaczyna się coraz głośniejsze wspominać o możliwości wprowadzenia „podatku kościelnego”.

Jeszcze bodaj 8 lat temu rozmawiałem na ten temat (proszę JEminencję o wybaczenie, bo rozmowa była w niewielkim gronie, a ja to wyciągam publicznie - ale sprawa jest najważniejsza): zresztą była to wizyta oficjalna, a nie prywatna!) z ks. Józefem kard. Glempem - który mówił o tej możliwości ze zgrozą i zapewniał, że do takiego horroru nie dojdzie. Niestety, wpływy ks. Prymasa najwyraźniej się kurczą, a dominującą w polskim Episkopacie figurą jest ks. bp. Tadeusz Pieronek - zwolennik metod „nowoczesnych”.

Jak wszyscy wiemy „postępi i nowoczesność” polegają dziś na wprowadzaniu wciąż nowych podatków i podwyższaniu starych. Ja jestem reakcjonistą - i w Kościele pociągał mnie właśnie konserwatywizm i niechęć do co głupszych nowinek...

... tymczasem ks. Tadeusz najwyraźniej usiłuje wprowadzić najgłupszą z możliwych.

Kościół katolicki może bowiem przetrzymać dowolne ekstrawagancje swoich Najwyższych Przedstawicieli - jeszcze przed Cezarem Borgia nie takie rzeczy już widział! Papież może sobie na starość mówić, jak to pięknie wyglądałby świat bez kary śmierci - i, choć to herezja, wierni grzecznie kiwają głowami. Księża mogą sobie mieć kochanki - i ludzie dyskretnie suszeptują: „Cóż, ludzka sprawa”. I najzupełniej słusznie.

Wprowadzenie natomiast „podatku kościelnego” - to zmiana instytucjonalna.

Kościół katolicki od tego momentu przestanie być opiekunem ludzi przed uciskiem ze strony państwa (dzięki czemu w latach „komuny” urosł był w potęgę nieznana w krajach Zachodu!); stanie się pomocnikiem śpiaczy i poborców podatkowych. Będzie karmił się ochłapami z tych samych podatków, które Władza nakłada na obywateli - i będzie miał interes, by były jak najwyższe. Jednym słowem - dokładnie tak, jak to przewidział Jerzy Orwell w „1984”: wypędzony przez postępowe świnię krak znów zaczął przylatywać na fermę - i nawet dostawał od knurów kieliszczynek czegoś mocniejszego...

Nie minie 20-25 lat, a kościoły w Polsce będą wyglądały tak samo jak w Szwecji lub Niemczech (gdzie właśnie obowiązują takie podatki); wierni uważają, że swój obowiązek spełnili, deklarując podatek (pobierany zresztą automatycznie przez Izbę Skarbową) - a księża nawet nie będą się starali, by ich kazania były na jakimś przyzwoitym poziomie, bo przecież ilość pieniędzy na tacy zupełnie od tego już nie zależy...

Przy okazji powia Polaków zdeklaruje się twardo, jako niewierzący - i przestaną przychodzić do kościołów. W Polsce, w ogóle większość „wiernych” na mszach, to „niewierzący, ale praktykujący” (np. muzułmanin pragnie umrzeć, byle gozdziwie - bo wierzy, że po śmierci Archanioł Gabriel zanieśnie go do Raju; „katolik” rozpaczliwie chce żyć jak najdłużej, gdyż, po prostu, nie wierzy w życie wieczne...). Dopóki jednak udaje, że wierzy, jest ogromna szansa, że jego dzieci w to uwierzą (i dzięki temu nie będą oszukiwały, kradły, kłamały itd.). Jeśli przestaną udawać - FINIS.

To będzie koniec Kościoła katolickiego. Wiary bowiem, jak słusznie zauważył p. Jerzy Urban, nie niszczy się przesładowaniami (to tylko umacnia i hartuje wierzących), lecz przekupywaniem i korumpowaniem.

Do tej pory korumpowano pojedynczych księży (zezwalając np. na sprowadzanie bez cła samochodów na handelek). Teraz próbuje się skorumpować cały Kościół.

I, co gorsza, istnieje poważna obawa, że to się uda.

Hycel do roboty

Zarząd Gminy w Kartuzach zdecydował o przeprowadzeniu na terenie całej gminy akcji wypalania psów pozostających bez opieki. Akcje przeprowadzi właściciel schroniska zwierząt w Redkowicach, w Nowej Wsi Lęborskiej.

Napad na stację paliw

Nieznani sprawcy napadli na stację paliw w Rakowcu i zrabowali około 6000 zł. Zarządzona przez policję blokada dróg nie przyniosła rezultatu.

Zablokowane koła

Straż Miejska w Kartuzach zakładać będzie blokady na koła aut, które zostaną zaparkowane w niewłaściwych miejscach. Parkowanie aut w miejscach niedozwolonych jest prawdziwą plagą miasta.

Bal za kratkami

W świetlicy Zakładu Karnego w Sztumie odbyła się zabawa choinkowa dla dzieci, których rodzice odsiadują wyroki. Na spotkania z tatusiami przybyła dziesiątka z Gdańska, Warszawy, Elbląga i Sztumu. Ogółem w zabawie uczestniczyło 36 dzieci.

Izba wytrzeźwień dofinansowana

Kwidzyn dofinansuje budżetową izbę wytrzeźwień. Miejska Komisja Rozwiązywania Problemów Alkoholowych przekaże około 10 tys. zł. Ściągalność pieniędzy od osób trafiających do izby wytrzeźwień wynosi około 38 procent. Koszt pobytu jednej osoby wynosi 294 zł.

Makulatura w płomieniach

W składzie makulatury przy ulicy Kopernika w Kwidzynie spaliło się około 20 ton makulatury, wózek widłowy i dwie prasy do makulatury. Łączne straty wynoszą około 25 tysięcy złotych. Przyczyną pożaru było prawdopodobnie podpalenie.

Odzyskano miedzioryty

Odzyskano XIX-wieczne miedzioryty, które skradziono we wrześniu ubiegłego roku z biblioteki klasztornej ojców karmelitów w Krakowie. Miedzioryty odnaleziono w mieszkaniu pewnego gdańszczanina. Sprawę wyjaśnia policja.

OKAZJA !!!
OBNIŻKA CEN OBUWIA

GDANSK-ZASPA „LOTNIA”

NabStar

**GDYNIA ORŁOWO, ul. Wielkopolska 28, STAROGARD GD.
GRUZIADZ, ul. Wybińskiego 24; DŁ BIEDRONKA, ul. Chełmińska 85;
TCZEW, ul. Dąbrowskiego 10; Żwirki 49, Sztum ul. Młyńska 1;
WEJHEROWO, ul. 12 Marca 240; SKÓRCZ, PELPLIN, ZBLEWO**

WYKŁADZINY TRUDNO-ŚCIERALNE
TARKETT
WYKŁADZINY OBIEKTOWE (PCV, DYWANOWE)
PROFESJONALNY MONTAŻ

FHU „EWANDER”

Starogard Gd., ul. Kanałowa 13, tel. (058) 562 42 25, 0602 22 03 62

PKO /Handlowy
Powszechne Towarzystwo Emerytalne S.A.

PRZEDSTAWICIELE

- HANNA BIGUS - Tczew, tel. 532 04 91
- HENRYK DOLNY - Lubichowo, tel. 588 50 27
- ROBERT DRASZYŃSKI - Tczew, tel. 531 67 10, tel. 0601 644 904
- ANDRZEJ PIETUCH - Tczew, tel. 532 54 79
- MAŁGORZATA PRZYBYLSKA - Tczew, tel. 531 73 67
- TERESA UZDOWSKA - Bałtowo, tel. 532 12 59
- WOJCIECH WYSOCKI - Starogard Gd., tel. 562 42 25, tel. 0602 220 362
- DARIUSZ ŻOŁTOWSKI - Tczew, tel. 531 31 71

MICHNA

83-130 PELPLIN, UL. PODGÓRNA 8
TEL. 536 12 56, 536 12 57
DZIAŁ ZBYTU: TEL. 536 12 58
DZIAŁ MARKETINGU: TEL. 536 36 84

ZAKŁADY MIĘSNE „MICHNA”
Spółka z o.o.

Naszą specjalnością są:

szynka kociewska • pasztetowa wiejska
wędzonka pomorska • krakowska sucha
boczek wędzony ekstra • mielonka podwędzana
becon grillowy • poledwica sopocka

Księgarnia „Remus”

ul. Sobieskiego 260
84-200 Wejherowo
tel. (058) 672 20 07
tel. kom. 0602 61 97 22 lub 0602 43 44 29

Jesteśmy prywatną firmą działającą od 1990 r.

Oferujemy w ciągłej sprzedaży
ok. 20 tys. tytułów książek.
Przez cały rok sprzedajemy podręczniki
do wszystkich typów szkół.
Zapewniamy kompleksową obsługę bibliotek.
Realizujemy zamówienia
klientów indywidualnych.

46001S



„TEZAM” S.A.

83-110 Tczew,
ul. 30 Stycznia 32
centrala (058) 531 01 23
dział handlowy 531 18 84

Oferujemy:

- olejowo-gazowe kotły c.o.
- o mocy 18-100 kW (sprawność pow. 90%, komfort obsługi)
- węglowo-koksowe kotły c.o.
- o mocy 10-30 kW (najniższe koszty eksploatacji, prostota obsługi)
- ogrodzenia posesji i balustrady z metaloplastyki
- konstrukcje stalowe wg zamówień odbiorców
- roboty ogólnobudowlane
- cędy i kształtowanie blach
- o grubości do 10 mm
- malowanie proszkowe wyrobów
- o długości do 3 m

Pilnie zatrudnimy akwizytorów - atrakcyjne zarobki, uzależnione od efektów sprzedaży.

18/25

Przedsiębiorstwo Usługowo-Handlowe

„Woda i Ogród” proponuje i wykona:

- ☀ baseny kąpielowe kryte i ogrodowe
- ☀ oprzyrządowanie, ofoliowanie istniejących
- ☀ środki do pielęgnacji wody w basenach
- ☀ projektowanie i zakładanie ogrodów
- ☀ oczka wodne, stawy, strumyki, ogrody wodne i akcesoria
- ☀ nawadnianie automatyczne ogrodów, terenów sportowych i rekreacyjnych
- ☀ fontanny miejskie i przydomowe
- ☀ specjalistyczne filtry do dużych oczek i stawów

25/25

Mariola Topolska tel./fax (058) 683 77 92
Różyny,
ul. Kwiatowa 8

090 50 87 38
0602 57 68 42