

**NAJTAŃSZA
Z NAJLEPSZYCH**

RACOMM ul. Batalionów Chłopskich 25, 82-500 Kwidzyn, tel./fax (055) 279-72-40

**JUŻ
BUDUJEMY
Twój Dom**
szczegóły str 12

KASY FISKALNE
> KASKOM <
Kwidzyn,
ul. Hallera 54
tel. 261 09 21

Teraz...
279-11-22
ZABARMO!
Sprawoz RÓŻNICE, szczegóły na
www.kwidzyn.top.pl
...A CZER WOKA

82-500 KWIDZYN
UL. TĘCZOWA 11C
TEL. FAX 055-2795327
TEL. KOM. 0601-630481

!!! UWAGA !!!
TELEKARTY SIMPLUS
TERAZ RÓWNIEŻ
W WYBRANYCH PUNKTACH
NA TERENIE KWIDZYŃNA
I PRABUT
ORAZ NA STACJACH
BENZYNOWYCH

SIMPLUS

KURIER
kwidziński
GAZETA POWIATU KWIDZYŃSKIEGO

ROZK
AUTORYZOWANY DEALER
PROMOCJA

era
GSM

KWIDZYN UL. TARGOWA 26
tel. fax (0-55) 279 32 45

KWIDZYN, SADLINKI, GARDEJA, PRABUTY, RYJEWO
ROK VIII • NR16/407 • TEL/FAX 279-40-63, TEL. 279-22-64, 279-30-59 • 22.04.1999 R • ISSN 1232-0099 • NAKŁAD 8000 • INDEKS 324965 • CENA 1,30 zł

Zawsze coś się dzieje ..

**SYNAK
MEBLE**

Przypominamy - trwa promocja
na meble dla firm i instytucji.

**ROZPOCZYMYMYSY KONKURS
Z NAGRODAMI DLA KUPUJĄCYCH
ZESTAWY KUCHENNE**

szczegóły w dzisiejszym wydaniu

ŚMIERTELNY STRZAŁ W KANTORZE
Napad z bronią w rękę w Kwidzynie

W Kwidzynie zastrzelono właściciela kantoru, 26-letniego Grzegorza T. Bandyci po oddaniu jednego strzału zbiegli z miejsca zdarzenia.

15 kwietnia w samo południe, w centrum miasta, do kantoru mieszczącego się w sklepie odzieżowym przy ul. Braterstwa Narodów, weszło dwóch mężczyzn ubranych w bluzę dresowe. Jeden ze sprawców miał broń. Nikt jednak nie wie,

w jakich okolicznościach padł strzał. Kula ugodziła Grzegorza T. w klatkę piersiową. Bandyci zbiegli ze sklepu. Uciekających widziało wielu świadków. Jeden z napastników zgubił czapkę.

Policja była na miejscu już po kilku minutach. Podjęto błyskawiczną akcję zmierzającą do złapania bandytów. Po przewiezieniu do szpitala właściciel kantoru zmarł.

Świadkowie zdarzenia twierdzą, że bandyci zbiegli w kierunku ul. Górnej. Istniało podejrzenie, że mogli odjechać zaparkowanym gdzieś dalej samochodem. c.d. na str 7

Areszt dla lubieżnika
W Kwidzynie aresztowano mężczyznę podejrzanego o dokonanie czynów lubieżnych na nieletnich. 47-letni Władysław K. obnażał się przed dziećmi, które zwabiał do lasu. str.3

Powiat ratuje prabucki szpital
Utworzenie jednego szpitala powiatowego z dwiema siedzibami - w Prabutach i w Kwidzynie - to propozycja samorządu powiatu kwidzińskiego, której celem jest ratowanie prabuckiego ZOZ-u. Jeżeli propozycja tej swego rodzaju fuzji zostanie zaakceptowana, to prabucki szpital może zostać uchroniony przed groźącą mu upadłością. str.4

AUTOALARMY
BLOKADY SKRZYŹ BIEGÓW
CENTRALNE ZAMKI
MONTAŻ AUDIO,
ZESTAWÓW GŁOSNOMÓWIĄCYCH

MAGNETYZERY
RABATY, ATESTY

**Autoryzowany Zakład
AUTO SYSTEM**
Kwidzyn - Maza, ul. Długa 39 A
tel.(055) 279-72-82, 0 601 684 011,
Zapraszamy: pmp od 15.30 do 20.00



Portret pamięciowy nr 1



Portret pamięciowy nr 2

Formuła 1
The Challenge

WIELKI KONKURS
BRIDGESTONE Firestone

Firma Usługowo-Handlowa
E.J. Cegłowsky

Wystarczy zakupić co najmniej 2 opony firm
BRIDGESTONE, FIRESTONE, EUROPE II

Do wygrania:
→ 3-dniowy, w pełni opłacony
wyjazd na Węgry na
MISTRZOSTWA FORMUŁY 1,
→ komplet opon do samochodu osobowego,
→ 2 opony samochodowe,
oraz 10 nagród niespodzianek

7%
RABAT

Kwidzyn, ul. Młynarska 4,
tel. (055) 279-73-63, 279 03 33, 090 52 46 93

Segregacja z konkursem

Przed wprowadzeniem segregacji śmieci w Kwidzynie mieszkańcy otrzymają ulotki, w których znajdują się szczegóły całej akcji.

Ulotka zostanie dostarczona do każdej rodziny. Jak poinformowali wspólnie prezes Zakładu Utylizacji Odpadów Zenon W. Kościński oraz kierownik Centrum Edukacji Ekologicznej Ewa Romanow, ulotki będą ponumerowane i wezmą udział w losowaniu nagród.

c.d. na str. 7

Śmierć na torach

16-latek wypadł z wagonu kolejki elektrycznej na trasie Mikołajki Pomorskie-Prabuty.

Piotr R. próbował uciekać przed konduktorem. Około godz. 5.00 rano w dniu 18 kwietnia kolejką wracała z dyskoteki grupa nastolatków, a wśród nich 16-letni Piotr R. Młodzi ludzie nie mieli biletów i byli nietrzeźwi. Żeby uniknąć kontroli, uciekali z wagonu do wagonu. W końcu zostali zatrzymani przez konduktora i wówczas Piotr R. wyciągnął z oprawy lampy w suficie świetlówkę i zaczął nią wymachiwać. Następnie otworzył jedno skrzydło automatycznych drzwi. Podczas przechyłu kolejki na zakręcie nastolatek stracił równowagę i wypadł z wagonu. Chłopak zginął na miejscu.

J.K.

Przedsiębiorstwo
Auto Van s.c.
SZYBY SAMOCHODOWE, CZĘŚCI ZAMIENNE

Po co jeździć 100 km - u nas kupisz w cenach trójmiejskich firm:
AUTO PARTNER, AUTO EURO, FOTA, AKRA, LUCAS

82-500 Kwidzyn, ul. Kościuski 49A (naprzeciw Komendy Rejonowej Policji), tel. 279 58 80, tel./fax (055) 279-33-13

AUTOALARMY
ZNAKOWANIE POJAZDÓW
AUTORYZOWANY SERWIS

Kwidzyn, ul. 15 Sierpnia 26
Biuro: ul. 15 Sierpnia 32
Tel. 279 9315, 0 602 87 88 81

Ciepłszy wieje wiatr
KARTA + MARKOWY TELEFON JUŻ OD
199,-

ZŁOTYCH BEZ VAT
TELE-BOX MACIEJ MIKOŁAJCZEWSKI
UL. BRAT. NARODÓW 40 KWIDZYN
TEL./FAX 055-279 53 27 TEL. KOM 0601-630 481

Liczba zamówień promocyjnych ograniczona. Telefon działa wyłącznie z kartą aktywującą sieci Plus

Plus
GSM

Trzymaj rękę na Plusie

NAPRAWĘ WYJĄTKOWY

Siemens C25
z aktywacją za
149,-
+ vat

era
GSM

autoryzowany dealer
Kwidzyn, ul. Targowa 26
tel. (055) 279 32 45

Telefony posiadają blokady SIM Lock, ten. Wprowadzenie telefonu z kartą SIM sieci Era GSM

OKRADLI I PODPALILI

Sprawcom włamania do kiosku przy ul. Łąkowej w Kwidzynie nie wystarczyło jego spłądowanie. Złodziejce podpalili kiosk, powodując duże straty i jego likwidację.

lokrotnie okradany. Właściciel podkreślił, że z powodu dużych strat zlikwiduje kiosk i co za tym idzie - jedno stanowisko pracy. Policja podkreśla, że sprawcy włamania są coraz bardziej bezczelni.

J.K.

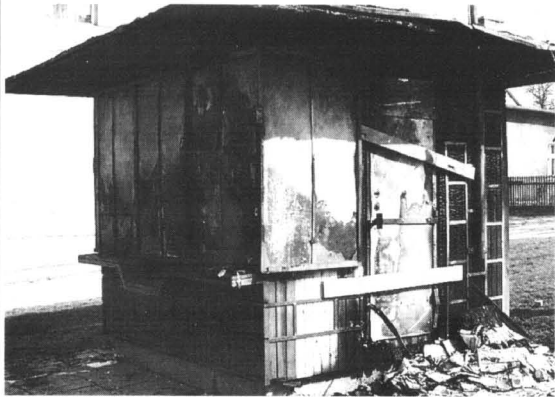

Do zdarzenia doszło 13 kwietnia. Nieznani sprawcy lub sprawca po włamaniu do kiosku podpalili go. Właściciel sieci kiosków, w tym tego przy ul. Łąkowej, wspiernie ocenił straty na około 20 tys. zł. Nie krył swego oburzenia. Mówił, że czuje się całkiem bezradny. Kiosk przy ul. Łąkowej, podobnie jak i inne, był wwie-

R E K L A M A

Areszt dla lubieżnika

W Kwidzynie aresztowano mężczyznę podejrzanego o dokonanie czynów lubieżnych na nieletnich. 47-letni Władysław K. obnażił się przed dziećmi, które zwałab do lasu.

Jak poinformował prokurator rejonowy Mirosław Andrykowski, zatrzymany mężczyzna pochodzi z niewielkiej wsi powiatu kwidzyńskiego. Dla dobra śledztwa nie ujawnił z jakiej. Zatrzymany Władysław K. obiecywał dzieciom cukierki za pójście z nim do lasu. Tam obnażił się i dopuszczał się czynów lubieżnych. Dzieci były biernymi świadkami. O zaistniałych wydarzeniach powiedziały w końcu rodzicom, którzy zawiadomili policję. 15 kwietnia dzieci były przesłuchane w obecności psychologa. Jak poinformował Mirosław Andrykowski, na szczęście dzieci nie zostały wykorzystane seksualnie.

J.K.

SPRAWNI INACZEJ

Od ponad 30 lat działa w Kwidzynie Koło Terenowe Polskiego Związku Niewidomych. Skupia ono 105 osób, w tym pięćoro dzieci. Obecnie przewodniczącym Zarządu jest Andrzej Piotrowski.

Niewidomi i niedowidzący organizują wspólne spotkania przynajmniej kilka razy w roku. Okazją ku temu są chociażby andrzejki, święta Bożego Narodzenia, a zwłaszcza uroczysta wigilia. Przychodzą na nie wspólnie z rodzicami czy znajomymi, którzy są dla nich przewodnikami w codziennym życiu. Spotkania te spełniają rolę integracyjną. Niewidomi potrafią świetnie grać w szachy, o czym świadczą ich osiągnięcia w mistrzostwach Polski. Często bywa tak, że osoba widząca przegrywa z niewidomą. Niedługo kwidzyńscy niewidomi mieli swój zespół muzyczny, w skład którego wchodziło 5 muzyków grających na organach, perkusji, saksofonie, gitarze basowej i prowadzącej. Część osób zrzeszonych w Kole znajduje zatrudnienie w zakładzie pracy chronionej w Kwidzynie, który mieści się przy ul. Orlej. Wykonują tam szrotki i pedale. Warto dodać, że duża pomocą służy prezes tego zakładu. Dwaj mężczyźni - niewidomi pracują w służbie zdrowia i zajmują się wykonywaniem profesjonalnego masażu. Wcześniej ukończył naukę w szkole dla niewidomych masażystów w Krakowie. Są też tacy, którzy wyrabiają kosze i krzesła z wikliny. Niestety, nie ma zbyt dużo ofert pracy dla niewidomych. Wiąże się to z zapewnieniem przez pracodawcę odpowiednich warunków pracy dla niepełnosprawnych. Niektórzy pracują przy komputerach czy obsługują centralę telefoniczną, ale są to tylko wyjątki. Problemem jest też nauka dzieci w szkole podstawowej. Rodzice szukają rozwiązań tej kwestii w szkołach dla niewidomych w Bydgoszczy czy też w Laszkach (prowadzą ją siostry zakonne). Dla członków Koła organizuje się wczas w ośrodkach rehabilitacyjno-wypoczynkowych w Ciechoćniku, Ustroniu-Zawoziu, Ustroniu Morskim i w Muszynie. Nie tłumaczył wczasy samodzielnego poruszania orientacji przestrzennej, czynności samobsługowych, dietyki i racjonalnego żywienia. Niezwykle ważną jest też nauka pisma brajla. Istnieje możliwość korzystania z biblioteki czarno-drukowej, książki mówionej, brajlowej, wypoczącie podstawowego sprzętu technicznego. Niektóre ośrodki przygotowane są w pełni do potrzeb osób niepełnosprawnych - wyposażone są w barierki prowadzące, podjazdy dla wózków inwalidzkich, sygnalizację dźwiękową. Niewidomi zrzeszeni w kwidzyńskim Kole mogą bezpłatnie korzystać z prasy związkowej, która oferuje im między innymi czasopisma: „Encyklopedia Prawa”, „Pochodnia”, „Głos Kobiet” czy „Biuletyn Informacyjny”. Wszystkie wydawnictwa nagrane są na kasetach lub opracowane pismem brajla. W ubiegłych latach Związek Niewidomych w Kwidzynie miał się na Zamkowej Górze, obecnie ma siedzibę przy ul. Kasprowicza. Przewodniczącym Zarządu od wielu lat pracuje społecznie na rzecz Związku.

J.K.

Przekształcenia w szkolnictwie specjalnym

Rada Powiatu Kwidzyńskiego przyjęła pakiet uchwał dotyczących przekształceń w szkołach specjalnych. Przekształcenia są wynikiem reformy oświaty. Samorząd powiatu nie miał wiele do powiedzenia w tej sprawie, gdyż zrealizowano jedynie wymóg ustawy.

Urszula Marchlik, odpowiedzialna w Zarządzie Powiatu za sprawę oświatową, powiedziała, że ustroj szkoły, który zakłada edukację dzieci i młodzieży ze specjalnymi potrzebami, w tym upośledzonych umysłowo, wskazuje na potrzeby wczesnego wspomaganie rozwoju już na początku drogi, w momencie wystąpienia ryzyka niepełnosprawności.

- Konieczne jest wczesne wspomaganie rozwoju, czyli specjalistyczne objęcie pomocą zarówno rodziny, jak i dziecka niepełnosprawnego. Z chwilą kiedy dziecko osiągnie właściwy rozwój psychomotoryczny, może zostać skierowane do placówki wychowania przedszkolnego.

Urszula Marchlik dodała, że najlepiej gdy jest przedszkole z oddziałami integracyjnymi, czyli takimi, w których przebywają dzieci zdrowe i niepełnosprawne. Przedstawiła szczegółowy kształcenia dzieci niepełnosprawnych. W powiecie kwidzyńskim funkcjonują trzy ośrodki szkolno-wychowawcze: Specjalny Ośrodek Szkolno-Wychowawczy przy ul. Braterstwa Narodów w Kwidzynie, Specjalny Ośrodek Szkolno-Wychowawczy w Barcicach (gmina Ryjewo) oraz Młodzieżowy Ośrodek Wychowawczy przy ul. Moniuszki w Kwidzynie. Funkcjonują w nich szkoły podstawowe i specjalne z klasami I-VIII. Struktura organizacyjna zostanie zmieniona zgodnie z założeniami reformy oświaty. Będą funkcjonowały klasy I-VI i utworzone zostaną dwa gimnazja specjalne. Jedno powstanie w SPSW przy ul. Braterstwa Narodów, drugie przy MOW przy ul. Moniuszki. Dzieci Ośrodków w Barcicach uczyły się do tej pory w klasach I-VI i kontynuowały naukę w Malborku. Obecnie stworzona została możliwość kontynuowania nauki w Kwidzynie.

Utworzenie gimnazjum przy Młodzieżowym Ośrodku Wychowawczym było koniecznością. Wychowanki nie mogłyby uczęszczać do gimnazjum przy ul. Braterstwa Narodów ze względu na występujące u nich problemy związane z jednocześnie występowaniem upośledzenia umysłowego i niedostosowania społecznego.

Dawcy krwi Medyczne dzieciom

Wprawdzie Dzień Dziecka dopiero za kilka tygodni, ale niektórzy dorośli już myślą o tym, jakie atrakcje zaplanować 1 czerwca dzieciom.

W kwidzyńskiej siedzibie PCK prowadzone są zapisy maluchów na organizowany przez Honorowych Dawców Krwi festyn z okazji Dnia Dziecka.

Dorośli, którzy należą do klubu HDK, mogą do polowy maja zapisywać swoje pociechy na imprezę, która odbędzie się 3 czerwca. Planowane jest także zaproszenie do udziału w zabawie wychowanków SP 7 oraz Domu Dziecka w Kwidzynie. Jedną z głównych atrakcji będzie pieczenie kiełbasek przy ognisku. Organizatorzy przewidują ponadto przeprowadzenie konkursu wiedzy o PCK i HDK oraz gier i zabaw rekreacyjnych. Impreza będzie miała miejsce w Miłosnej. Udział w zabawie będzie bezpłatny.

J.K.

Mały Pitagoras

W Szkole Podstawowej Nr 1 w Kwidzynie 10 kwietnia odbyła się siódma edycja corocznych międzyszkolnych zmagani matematycznych pod nazwą „Mały Pitagoras”. W konkursie wzięło udział 35 uczniów klas V-VI.

Swoje drużyny wystawiły wszystkie kwidzyńskie szkoły podstawowe z wyjątkiem SP 3. Siedem drużyn miało do rozwiązania pięć zadań. Po części pisemnej wyłoniono najlepszych pięciu matematyków, którzy zdobyli maksymalną liczbę punktów (9).

Wśród nich znaleźli się: Maciej Chmielecki z SP 4, Michał Antos z SP 6, Dawid Zachaj z SP 8, Magdalena Jamrozik z SP 9 oraz Paweł Lułiński z SP 9. Po obu częściach „Małego Pitagoras” (pisemnej i ustnej) znane już były zwycięskie drużyny oraz nazwiska laureatów. Pierwsze miejsce zdobyła drużyna SP 9, czyli Magdalena Jamrozik, Marcin Kosedowski i Paweł Lułiński. Zaraz za nimi uplasowała się grupa z SP 4 - Paweł Kapica, Jacek Sulaj, Maciej Chmielecki. Na trzeciej pozycji znalazł się zespół SP 8: Łukasz Wyciskiewicz, Michał Koliński oraz Dawid Zachaj.

ap

DESCO sp. z o.o. w Kwidzynie
poszukuje kandydata na stanowisko członka Zarządu.

Oczekiwania: **wykształcenie techniczne lub ekonomiczne, doświadczenie zawodowe oraz umiejętność współpracy w zespole. Istnieje możliwość otrzymania mieszkania (konieczny remont).**

Informacje tel. (055) 279 42 85

Expom Kwidzyn

STACJA KONTROLI POJAZDÓW

otrzymała od 1 marca '99 dodatkowe uprawnienia na:

- * przeglądy rejestracyjne autobusów,
- * badania techniczne:
 - pojazdów importowanych,
 - nadawanie numerów na nadwoziach i silnikach,
 - ocenę haka holowniczego.

poniedziałek - piątek: 7.00 - 17.00
sobota: 8.00 - 13.00

(Otwarcie stacji w powyższych godzinach od 1.04.99)

Nowy Dwór Kwidzyński,
tel. (055) 279-26-44, fax (055) 279-39-96

Nowoczesne systemy grzewcze

- Miedz - szeroki wybór kształtek
- „Coprax”

PIECE - Beretta
GRZEJNIKI - Elektrolux

MULTI-SERVICE s.c.

Duży wybór armatury sanitarnej i grzewczej po atrakcyjnych cenach

Kwidzyn, ul. Kopernika 25 A (teren byłej jednostki wojskowej).
tel. (055) 279-33-09, biuro (055) 279-63-79
czynne: pon. - piąt. 8.00 - 17.00, sob. 8.00 - 14.00

RATY

RABATY DLA INSTALATORÓW
UPUSTY PRZY ZAKUPACH KOMPLEKSOWYCH!

HAGAR

KASETONY SUFITOWE OD 3,80 zł/m

WYKŁADZINY, TAPETY, DYWANY, DRZWI HARMONIKOWE

Kwidzyn, ul. Toruńska 36, tel. 279 59 39

KRZYKOSY**Czekając na inwestora**

Krzykosy to niewielka miejscowość w gminie Gardeja. Przed laty gospodarzyli tu rolnicy indywidualni, istniał zakład rolny oraz swoją filię miał Rejon Dróg Publicznych w Kwidzynie.

wierzchni. Dodatkowe 0,5 ha jest pokryte asfaltem. Jeszcze stoją dawny budynek administracyjny, magazyn i wiatra garażowa. Niestety, czas nieubłaganie płynie, a teren nieremontowany powoli be-



Pusty plac po Obwodzie Drogowym Nr 1

PGR już dawno stał się prywatną własnością, po Obwodzie Drogowym Nr 1 pozostał tylko pusty plac, który w spadku otrzymał gardejski samorząd. Ogłaszane przez Zarząd Gminy propozycje

sprzedaży nie znalazły szczęśliwego finału. Tak więc spory obszar uzbrojonego terenu przynosi oczekiwanej straty niż zyski. Administracja przez gminę Gardeję teren zajmuje 1,28 ha po-

dzie ulegał dewastacji.

Jak na razie pusty plac w Krzykosach czeka na swego nabywcę, a wraz z nim gmina Gardeję.

RB

OTŁOWIEC**Wiosenny przegląd**

Pełen atrakcji był dzień, w którym uczniowie Szkoły Podstawowej w Otłowcu witali wiosnę. Dzień ten poprzedziły długotrwałe przygotowania, wszak pierwszy dzień wiosny to ważne święto. Przygotowania te czyniono pod opieką wychowawców. W celu oceny tych przygotowań powołano jury w składzie: Danuta Grzegorzewska - przedstawicielka rodziców oraz Bożena Rudnicka i Krzysztof Szmelter.

Przegląd wiosennego repertuaru rozpoczęli najmłodsi, czyli przedszkolaki. Przed publicznością pojawili się jako wiosenne kwiaty. Po nich prezentowali się uczniowie. Na parę chwil zamieniali się w wiosenne ptaki - zwiastuny wiosny. Prezentacje były przeplatane radosnymi piosenkami o wiosnie. Na scenie pojawiła się czarownica, a to za sprawą uczniów piątej klasy. Wraz z czarownicą przywdęwał mały skrzat. Wiosenny przegląd zakończyła klasa ośmioklaszki, która zaprezentowała się w wiosennej „Rance w ciemno”.

Po przeglądzie przyszedł czas na podsumowanie. Ostatecznie pierwsze miejsce zajęły trzy klasy: I, III i V. Miejscem drugim uhonorowano też trzy klasy: przedszkolaków, czwartaków i ośmioklasistów. Na miejscu trzecim uplasowała się klasa II. Tak zakończyło się powitanie wiosny w szkole w Otłowcu. Aby te chwile jeszcze bardziej uprzyjemnić, każde dziecko otrzymało słodki prezent.

RB

R E K L A M A

GARDEJA**Podpisano porozumienie o współpracy**

15 kwietnia w siedzibie Gminnego Ośrodka Kultury, Sportu i Rekreacji w Gardej odbyła się doniosła uroczystość podpisania porozumienia o współpracy gminy Gardej z amerykańskim programem działającym na rzecz rozwoju gmin.

Gardeja jest jedną z 48 gmin w Polsce, w tym 24 wiejskich, które podpisały z Amerykańską Agencją Rozwoju Międzynarodowego (USAID) umowy w ramach programu „Partnerstwo dla samorządu terytorialnego” (LGPP). Partnerzy programu zostali wyłonieni w ogólnopolskim konkursie przez Komitet Rekomendacji Programu LGPP, składający się z przedstawicieli pięciu organizacji samorządowych: Związku Miast Polskich, Unii Metropolii Polskich, Unii Miasteczek, Związku Gmin Wiejskich RP oraz Krajowego Sejmiku Samorządu Terytorialnego. Wśród podstawowych kryteriów przy wyborze oceniano gotowość gminy do usprawnienia metod gospodarowania istniejącymi zasobami oraz wdrażania skuteczniejszych sposobów współpracy ze społecznością lokalną.

Przystąpienie gminy Gardej do grona 48 gmin partnerskich LGPP daje nam szansę lepszego rozwiązywania problemów, stanowiących przedmiot porozumień. Stwarza także możliwość włączenia mieszkańców gminy w proces zarządzania i brania odpowiedzialności za przyszły rozwój gminy - powiedział Waław Szramowski, wójt gminy Gardej. - Wierzę, że zadania realizowane w ramach podpisanej umowy przyczynią się do zrównoważonego rozwoju gminy.

Ze strony Gminy Gardej podpis na umowie złożył wójt Waław Szramowski, stronę USAID reprezentował Scott Dobberstein, dyrektor programu LGPP. W uroczystości ponadto uczestniczyli: Thomas Parr - dyrektor Biura Regionalnego LGPP w Poznaniu, Nina Majer - menager USAID w rejonie poznańskim, Mirosław Grabacki i Alicja Kostecka - konsultantki programu, poseł RP Jerzy Godzik, starosta powiatu Leszek Czarnobaj, przewodniczący RG w

Gardej Andrzej Michalewicz, radni RG i pracownicy Urzędu Gminy, przedstawiciele mediów. Goście porozumiewała się dzięki tłumaczowi Monice Kwapisz.

Podpisana umowa gminy Gardej z USAID będzie trwała do końca 2000 roku. Objęmuje następujące obszary współpracy w ramach LGPP: zarządzanie strategicznie, zarządzanie finansami, planowanie inwestycji długoterminowych. Tematy kolejnych projektów to opracowanie



Moment podpisania porozumienia

metod dotyczących zarządzania i planowania w celu wzmocnienia zasobów organizacyjnych i kadrowych gminy.

LGPP stawia sobie za cel budowę takiego samorządu terytorialnego, który efektywnie realizuje priorytety społeczne lokalnych wspólnot i jest wobec nich odpowiedzialny - powiedział podczas swego wystąpienia Scott Dobberstein.

Prace LGPP mają sprzyjać między innymi szerszemu udziałowi społeczności lokalnej w zarządzaniu gminą. Współpraca Gardej z USAID ma także na celu realizację konkretnych projektów, przy których Zarząd Gminy będzie współpracował z polskimi i zagranicznymi ekspertami. Efekty tej współpracy mają posłużyć jako przykłady innowacyjnych rozwiązań dla innych gmin w Polsce.

Goście uroczystości, poseł Jerzy Godzik oraz starosta powiatu Leszek Czarnobaj, nie kryli zadowolenia z aktywnej postawy samorządu gardejskiego.

- Te działania przypominają mi zdarzenie sprzed szesnastu lat, gdy podpisywaliśmy porozumienie z Celler - powiedział między innymi J. Godzik.

Podpisanie porozumienia wzmocnia siłę naszego powiatu. Życzę Gardzie powodzenia, tym bardziej, że będzie ono skutkowało na inne samorządy w naszej powiatowej rodzinie - powiedział L. Czarnobaj.

Sam fakt podpisania porozumienia jest tylko początkiem drogi. Teraz głos należy do społeczności lokalnej, która powinna opracować szczegółowy działanie. Będzie to wymagało wielkiego wysiłku. Dla powodzenia sprawy ważne jest, aby ten wysiłek był w miarę możliwości wspólnym przedsięwzięciem społeczności.

JG



Od lewej stoją Thomas Parr, Monika Kwapisz, Scott Dobberstein, Waław Szramowski

PRABUTY**Repertuar kina „Mazowsze”**

24-25 kwietnia - „Billboard”, film sensacyjny prod. polskiej, od lat 15, godz. 18.00. Występują: Rafał Maćkowiak, Kinga Preis.

1-2 maja - „Cudotwórcza”, film sensacyjny prod. USA, od lat 15, godz. 18.00.

Film „Ogniem i mieczem” będzie wyświetlany od połowy czerwca. RaV

A M A

SPRZEDAŻ OPON UŻYWANYCH

DO SAMOCHODÓW OSOBOWYCH,
LETNIE, ZIMOWE,
RÓŻNE ROZMIARY
ATRAKCYJNE CENY
KWIDZYN, ul. Łokowa 29 D, tel. 279 32 78
8.00 - 16.00 (automyjnia)



Sprzedam!

2 samochody Star do przewozu betonu o poj. 2,5 m³
Rok produkcji 1989. Silniki po remoncie.

Pojazdy można oglądać codziennie
od godz. 7.00 do 15.00.
Malbork, Al. Wojska Polskiego 92

GARDEJA**Powołano dyrektorów zespołów szkół**

14 kwietnia w siedzibie Urzędu Gminy obradowała komisja konkursowa, powołana w celu wyboru na stanowiska dyrektorów zespołów szkół w Gardej i w Wandowie.

Komisja, w skład której wchodził przedstawiciel organu prowadzącego szkołę, Kuratorium Oświaty, Rady Gminy, rady pedagogicznej, rady rodziców i związków zawodowych, podjęła decyzję o wyborze Lidi Nowackiej (nauczycielki z Wandowa) na stanowisko dyrektora Zespołu Szkół w Gardej. Stanowisko dyrektora Zespołu Szkół w Wandowie powierzono Marii Kempinkiej-Gawrońskiej, dotychczasowej dyrektorce SP Wandowo.

Funkcję tę powierzono na dwa lata, od 1 września 1999 r. do 31 sierpnia 2001 r. Czas do 1 września będzie teraz okresem przygotowań organizacyjnych do utworzenia placówek oświatowych w nowym kształcie. JG

R E K L A M A



Hurtownia „SAD”

Kwidzyn, ul. Ślepa 6

oferuje w dobrej cenie:

- WARZYWA, JABŁKA WŁASNEJ PRODUKCJI
- OWOCE CYTRUSOWE
- NAPIJE: ŻYWIEC, HELLENA, HOSTA, NATA
- WYROBY SPOŻYWCZE: WŁOCLAWEK, KWIDZYN, BONDUELLE, ŁOWICZ, FRUKTUS

Tel. (055) 261 03 52

6...15...20...186...
do przodu!



6 rat dla Ciebie - Tico, Polonez, Lanos, Nubira*
15 rat bez kosztów usługi finansowej - Tico i Polonez**
20 rat bez kosztów usługi finansowej - Lanos i Nubira
186 zł miesięcznie - plan promocyjny - Polonez



* wykorzystujesz teraz, wpłacasz w dogodnym terminie.
** W przypadku POLONEZA promocja dotyczy tylko planu ratального na 72 m-cie
*** dotyczy tylko planu ratального na 72 m-cie



Auto System. Z pewnością najtaniej!

◆ CH Gildie Kupców Zulfawskich
Elbląg, ul. plk. Dąbka 134
tel. (055) 643 84 38

◆ Market ELZAM
Elbląg, ul. Grunwaldzka 2,
tel. (055) 239 73 99

◆ Centrum Handlowe
Kwidzyn, ul. Piłsudskiego 45,
tel. (055) 278 39 36

WAPLEWO

Pierwszy polski konsul na Powiślu

W marcu minęła 108 rocznica urodzin Stanisława hrabiego Sierakowskiego. Był on najstarszym synem Adama i Marii Sierakowskich, właścicieli Waplewa Wielkiego.



Pałac Sierakowskich w Waplewie Wielkim

Jak przystało na syna ziemianńskiego rodu, odebrał staranne wykształcenie. Studiował w Berlinie i Brukseli. W 1909 r. ojciec przekazał mu majątek waplewski, liczący wówczas około 10 tysięcy morgów. W 1910 r. Stanisław Sierakowski poślubił Helenę Lubomirską. Początek gospodarowania Stanisława w Waplewie przypadł na

lata pierwszej wojny światowej. Klęska Niemiec i utworzenie państwa polskiego wzbudziły nadzieje wśród Polaków mieszkających na Powiślu na przyłączenie ich do Polski. Ostatecznie, w wyniku decyzji podjętych w Paryżu, o przynależności między innymi Powiśla miał zdecydować plebiscyt. Helena i Stanisław natychmiast

włączyli się do akcji, aby plebiscyt wypadł korzystnie dla odradzającej się ojczyzny. Nie szczędzili sił, ani środków. Doceniając tę działalność polski rząd ustanowił przy Komisji Międzysojusz-

niczej swego przedstawiciela dyplomatycznego. Został nim właśnie hrabia Stanisław Sierakowski. Pełnił funkcję konsula generalnego z zadaniem reprezentowania interesów Polski i zarazem wypełniał nieoficjalnie rolę rzeczywistego kierownika polskiej akcji przygotowującej plebiscyt. Czynnie wspaniała żona Helena, która prowa-



Stanisław Sierakowski

dziła swoją działalność w kilku kierunkach: charytatywnym, oświatowym i społeczno-narodowym. To właśnie w wyniku jej starań Komisja Międzysojusznicza zezwoliła na powstanie w Kwidzynie i okolicy średnich szkół z polskim językiem nauczania. Urząd konsula polskiego w Kwidzynie stał się głównym punktem oparcia dla prowadzonej propolskiej akcji plebiscytowej. To z konsulem Stanisławem Sierakow-

skim omawiali swoje działania przybyli do Warszawy znani pisarze: Stefan Żeromski, Jan Kasprowski i Władysław Koziński. 11 lipca 1920 r. odbył się plebiscyt, który Polacy przegrali. Sierakowski pozostał jeszcze konsulem do 15 sierpnia 1920 r. Pełniąc obowiązki pierwszego w dziejach Powiśla konsula polskiego, zyskał sobie uznanie nie tylko Polaków, ale również Komisji Międzysojuszniczej, w której byli



Helena Sierakowska

Włosi, Anglicy, Francuzi. Przegrana w plebiscycie nie zniechęciła Sierakowskich. Uznali oni bowiem, że ich obowiązkiem jest dalsza walka nie tylko o własne dobra, aleo zachowanie tożsamości narodowej Polaków w Prusach. Hrabia Sierakowski był jednym z założycieli Związku Polaków w Niemczech. Życie Heleny i Stanisława Sierakowskich zakończyło się tragicznie na przełomie października i listopada 1939

r. Aresztowani wraz z córką Teresą i jej mężem Tadeuszem Gniazdowskim przez hitlerowskich oprawców w Osieku, poddani okrutnym torturom zostali zakatowani. Miejsce ich tragicznej śmierci była siedziba policji w Rypinie. Po Sierakowskich pozostał do dziś w Waplewie Wielkim wspaniały pałac. Wyremontowany w latach osiemdziesiątych przypomina nam o dziejach tej zamienionej rodziny. **RB**

GARDEJA

Internet w gminie

Szkola w Gardce była miejscem otwarcia pierwszej w gminie sali komputerowej. Zainicjowana przez MEN akcja „Internet w każdej gminie” zakończyła się dla Gardki pełnym sukcesem. Sala komputerowa jest i już zaczyna pełnić swoją podstawową funkcję, którą jest przede wszystkim nauka informatyki.

Funkcję gospodarza uroczystości otwarcia sali komputerowej pełnił dyrektor szkoły - Bogusław

Gadka. Podziękował radnym, Zarządowi Gminy oraz dyrektorom szkół gminy Gardca za to, że sala mogła powstać właśnie w jego szkole. Podkreślił, że wszystko to można było zrealizować nie tylko za pieniądze z MEN i gminy, ale również dzięki sponsorom. Aby docenić hojność sponsorów, wręczono im dyplomy podziękowania. Otrzymały je: wójt gminy Wacław Szramowski, dyrektor GOKSIR Emil Jaworowicz, prze-

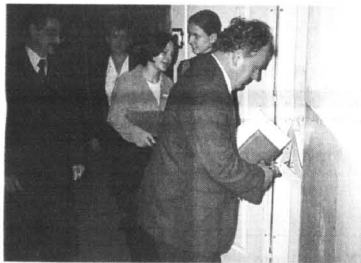

Wójt gminy W. Szramowski przecina wstęgę

wodniczący komitetu rodzicielskiego Leszek Gudowski, dyrektor GOPS Bogumila Plevka, prezes GS „Sch” Gardca Roman Jedzewicz, prezes Banku Spółdzielczego Marek Kosewski, oraz Zbigniew Cymer, Katarzyna Klugiewicz, Bożena Kasprzak, Henryk Kwaśniak, Bożena Rybus, Tadeusz Kepa, Kazimierz Hermaszewski.

W części artystycznej wystąpił zespół rytmiczny, który zaprezentował się w układzie tanecznym, zespół „Peretka” oraz kabaret „Szplia”.

Po części artystycznej przyszedł czas na uroczyste otwarcie



Uroczystość uświetnił występ zespołu rytmicznego

R E K L A M A

10 lat gwarancji

STANLEY

SYSTEMY ZABUDOWY WNEK

Kwidzyn, ul. Czerwonego Kapturka 32, tel. 055 279 48 59

82-500 Kwidzyn ul. Kamienna 11B tel./fax (055) 279-40-34

DOŚWIADCZONY PRODUCENT

Wykonujemy:

- ▷ zabudowy wnętrz,
- ▷ szafy,
- ▷ garderoby,

w kanadyjskim systemie drzwi suwanych. **ORYGINALNE ELEMENTY „KOMANDOR”**

Profil metalowy, aluminiowy.

MIŁA I FACHOWA OBSŁUGA

PHU inwa

WIELOLETNIA TRADYCJA

5 LAT GWARANCJI

NIE PŁAĆ WIĘCEJ NIŻ TRZEBA!

WĘGIEL Najkorzystniejsze ceny

z kopalni „PIAST”

ZAPRASZA DEPOZYTOWY SKŁAD KOPALNI "PIAST" w Sadlinkach

Zapewniamy transport i załadunek.

TEL. (055) 275-75-61

200374

REKLAMA

Karkówka 1 kg 8.99 7.99	Kurczak 1 kg 4.99 4.49	Parówki słupskie, 1 kg 5.49 3.99	Kiwi koszyk 1.99	Bułki kajzerki, 10 szt. +5 szt. gratis (nie dotyczy silników w Lebonku i Słupsku) 1.99	Bick Black sok pomarańczowy, 1 l 2.29 1.99	Wodki Delicje Delicje szampańskie, pomarańczowe, 146 g 2.49 1.99	Jogurt Bakoma, 150 g 1.09 0.88	Olej uniwersalny, 1 l 4.49 3.99	Wafel Elitese, Skawa, 20 g* 0.39	Teekanne herbata, English Breakfast, 25 szt.* 2.49	Winiary danie w 5 minut, różne smaki* 1.79	Colgate fluor+wapń, 50 ml* 2.99	Bambino pieluszki* 7.99
---	--	--	----------------------------	--	--	--	--	---	--	--	--	---	-----------------------------------

Zapraszamy na tanie zakupy!

Oferta ważna do 25 kwietnia 1999 r. lub do wyczerpania asortymentu. Ceny zawierają podatek VAT. *Tymczasowy asortyment.

E discount

Gdańsk, Bałerskiego 12 • Hallera 167 • Jagiellońska 34 • Jana Pawła II 9 • Noskowskiego 1 • Obrębów Wybrzeża 2a • Opolska 3 • Odyssa, Białosteka 2 • Czeremchowa 10 • Chylińska 251 • Gnińska 21 • Iwazkiewicza 1 • Suchbarkiego 2 • Grudziądz, Focha 15 • Śniadekch • Kwidzyn, Kurczaka 3 • Lebonk, Ciepliczyńska 1 • Malbork, Główna 2 • Nowy Sącz, Kościuszki • Słupsk, Królowej Jowitki 2 • Szam, Mielnicza 46 • Tczew, Wojska Polskiego 22 • Żwirki 40

Obwieszczenie

Komornik Sądowy Rewiru II-go przy Sądzie Rejonowym w Kwidzynie na podstawie art. 953 kpc w związku z art. 955 kpc zawiadamia, że w dniu 25 maja 1999r. o godz. 11.00 w Sądzie Rejonowym w Kwidzynie przy ul. Pl. Plebiscytowy 1 sala 4 odbędzie się:

Pierwsza licytacja nieruchomości rolnej położonej w miejscowości: Goryń gm. Kisielice, posiadająca założoną łącznie z gruntem siedliska - część działki nr 292 + grunty rolne położone na działkach nr 292 i 288 o łącznej pow. 9,59 ha)

stanowiącej własność dłużnika: **Laszkiewicz Tadeusz i Dorota zam. Goryń gm. Kisielice**, posiadającą założoną księgę wieczystą w Wydziale Ksiąg Wieczystych Sądu Rejonowego w Kwidzynie nr 13927. Nieruchomość ogłaszana jest na kwotę **39.588,00 zł**. Cena wywoławcza powyższej licytacji wynosi **29.691,00 zł**. Przystępujący do licytacji zobowiązany jest złożyć rękojmię w wysokości **10% ceny** oszacowania nieruchomości, najpóźniej do godz. 15.00 dnia poprzedzającego licytację, w gotówce.

Nieruchomość można oglądać przez okres 7 dni poprzedzających licytację, zaś operat szacunkowy tej nieruchomości znajduje się do wglądu w biurze komornika.

Prawa osób trzecich nie będą przeszkodą do przeprowadzenia licytacji i przysądzenia na własność na rzecz nabywcy bez zastrzeżeń, jeśli osoby te przed rozpoczęciem licytacji nie złożą dowodu, że wniosły powództwo o zwolnienie od egzekucji nieruchomości lub innych przedmiotów razem z nią zajętych. Jeżeli nieruchomość ma być nabyta do majątku wspólnego małżonków, do licytacji winni przystąpić oboje małżonkowie, bądź jeden z małżonków posiadający pełnomocnictwo drugiego małżonka z podpisem urzędowo poświadczonym.

Obwieszczenie

Komornik Sądowy Rewiru II-go przy Sądzie Rejonowym w Kwidzynie na podstawie art. 953 kpc w związku z art. 955 kpc zawiadamia, że w dniu 25 maja 1999r. o godz. 10.00 w Sądzie Rejonowym w Kwidzynie przy ul. Pl. Plebiscytowy 1 sala 4 odbędzie się:

Pierwsza licytacja nieruchomości:
Lokal Mieszkalny nr 2 położony w budynku nr 4 przy ul. Odrowskiego w Kwidzynie wraz z udziałem w częściach wspólnych budynku i udziałem w prawie wieczystego użytkowania gruntu

stanowiący własność dłużników:
Kuźma Kazimierz i Elżbieta zam. Kwidzyn ul. Odrowskiego 4/2 posiadających założoną księgę wieczystą w Wydziale Ksiąg Wieczystych Sądu Rejonowego w Kwidzynie nr 23978.

Nieruchomość oszacowana jest na kwotę **26.853,00 zł**. Cena wywoławcza w powyższej licytacji wynosi **20.139,75 zł**. Przystępujący do licytacji zobowiązany jest złożyć rękojmię w wysokości **10% ceny** oszacowania nieruchomości najpóźniej do godziny **15.00 dnia** poprzedzającego licytację w gotówce. Nieruchomość można oglądać przez okres 7 dni, poprzedzających licytację, zaś operat szacunkowy tej nieruchomości znajduje się do wglądu w biurze komornika. Prawa osób trzecich nie będą przeszkodą do przeprowadzenia licytacji i przysądzenia na własność na rzecz nabywcy bez zastrzeżeń, jeśli osoby te przed rozpoczęciem licytacji nie złożą dowodu, że wniosły powództwo o zwolnienie od egzekucji nieruchomości lub innych przedmiotów razem z nią zajętych. Jeśli nieruchomość ma być nabyta do majątku wspólnego małżonków, do licytacji winni przystąpić oboje małżonkowie, bądź jeden z małżonków posiadający pełnomocnictwo drugiego małżonka z podpisem urzędowo poświadczonym.

ŚMIERTELNY STRZAŁ W KANTORZE Napad z bronią w rękę w Kwidzynie

Jeszcze tego samego dnia policja zatrzymała jedną osobę, która mogła mieć coś wspólnego z napadem. Jak poinformował nadkomisarz

nadzorem rozpoczęła pracę specjalna grupa, która prowadzi dochodzenie w tej sprawie. Za wszelkie informacje, które przyczynią się do uje-

tyś. zł. Powstało także konto, na które wpłacać można pieniądze, które powiększyłyby pulę nagrody: PBS w Kwidzynie, 17001199.

stawie zeznań świadków, przedstawiają prawdopodobny wygląd morderców. Według świadków pierwszy ze sprawców (rys. 1 i 3) to młody człowiek wyglądający na 28-30 lat, wzrostu około 175-180 cm, szczupłej budowy ciała (wysportowany), otwarte pięciokątne. Miał krótkie włosy koloru blond, zaczesane na prawy bok, oczy średniej wielkości, nos pro-



Portret pamięciowy nr 3

Piotr Mateusiak, komendant Komendy Powiatowej Policji w Kwidzynie, pod jego

cia zabójców Grzegorza T. władze Kwidzyna wyznaczyły nagrodę w wysokości 25



Portret pamięciowy nr 4

83000009-8210703600-1/0. Pierwsze portrety pamięciowe, sporządzone na pod-

sty średniej wielkości, usta średniej grubości, uszy średniej budowy. Drugi ze sprawców (rys. 2 i 4) to mężczyzna w wieku z lat 40, wzrostu około 170 cm, krępej budowy ciała. Miał okrągłą twarz, włosy krótkie proste koloru ciemnego, na głowie czapkę typu bejsbolówka, oczy duże, brwi hukowate koloru ciemnego, nos falisty średniej wielkości, usta średniej grubości, uszy średniej wielkości, pod nosem widoczny jednodniowy zarost koloru ciemnego. Policja posiadała czapkę jednego ze sprawców (fotografia poniżej). Jest ona koloru zielonego, z żółtą wstawką z przodu. Na daszku czapki znajdują się nadruki w języku angielskim: „Fido-dido”

Wszelkie informacje na temat napadu można przekazywać do KPP w Kwidzynie, tel. 279 26 11 w. 320, 322, 333 lub 279 20 40.

J.K.



Segregacja z konkursem

Losowanie będzie transmitowane przez Telewizję Kablową Kwidzyn. Roznoszeniem ulotek zajmie się młodzież szkół ponadpodstawowych.

Akcja jest uzależniona od przygotowania całego systemu segregacji odpadów komunalnych. Bez odpowiedniej synchronizacji wszystkich elementów, jak stwierdził prezes ZUO, akcja informacyjna nie ma sensu. Obecnie trwają prace dotyczące wdrożenia segregacji. Między innymi poszukiwane jest miejsce do dokonywania wstępnej segregacji odpadów zanim trafią one na wysypisko.

Mieszkańcy, którzy będą segregować śmieci, czyli do oddzielnych pojemników będą np. wrzucać plastikowe butelki - będą za ich wywóz płacić mniej. Centrum Edukacji Ekologicznej zapowiada szerokie działania uświadamiające, związane z segregacją. Będą one prowadzone zarówno wśród dorosłych, jak i dla dzieci.

J.K.



Zaistnieć w świadomości mieszkańców

To jeden z głównych celów reaktywowanego niedawno Towarzystwa Miłośników Ziemi Kwidzińskiej. Podczas zebrania, które odbyło się 15 kwietnia w sali kameralnej Kwidzińskiego Centrum Kultury, ustalono program działania i wybrano nowe władze TMZK.

W spotkaniu uczestniczyło wielu dotychczasowych członków Towarzystwa, jak również jego sympatyków, którzy dopiero teraz weszli w szeregi zrzeszonych miłośników Kwidzyna i okolic. TMZK to istniejąca od prawie 30 lat organizacja samorządowa, która deklaruje się jako apolityczna, dobrowolna i nie prowadząca działalności gospodarczej.

Jej założenia to przede wszystkim popularyzacja wiedzy o ziemi kwidzińskiej i budzenie zamiłowania do regionalnego folkloru. Członkowie Towarzystwa, których jak dotąd jest niewiele, dzielą się na zwyczajnych (może nim zostać każdy, kto ukończył 18 rok życia), zbiorowych (instytucje, przedsiębiorstwa, szkoły itp.) oraz honorowych. Co najmniej raz na dwa lata odbywają się zwyczajne walne zgromadzenia członków Towarzystwa.

Organizacja skupiająca lokalnych patriotów może się pochwalić licznymi osiągnięciami, wśród których najważniejszymi są wydanie w 1982 roku książki „Kwidzyn. Z dziejów miasta i okolic”, odczyty i prelekcje dotyczące historii Powiśla oraz Pomorza, wydanie planu miasta Kwidzyna, zorganizowanie ogólnopolskiego rajdu Rodła w

1989 roku, zorganizowanie przy współpracy PTTK rajdów z okazji Dni Kwidzyna, współtworzenie Koła Sybiraków w Kwidzynie, pomoc w nawiązaniu kontaktów z partnerskim miastem Celi. Przewodniczący zebrania, Piotr Wiśniewski i sekretarz zebrania, Antoni Barganowski, przedstawili ponadto szeroko zakrojone plany Towarzystwa na najbliższe miesiące. TMZK pragnie powiększyć grono członków poprzez działalność w szkołach i zakładach pracy. W ten sposób TMZK ma szansę zaistnieć w świadomości mieszkańców Kwidzyna. Planowane jest nawiązanie współpracy z PTTK i lokalnymi podmiotami gospodarczymi w ramach promocji regionu. Do tych śmiałych zamierzeń należy także wydanie oznaki TMZK, przewodnika turystycznego, mapy powiatu kwidzińskiego, przeprowadzenie konkursu fotograficznego „Liwa w obiektywie”, realizacja programu „Małe Ojczyzny” oraz opracowanie historii ziemi kwidzińskiej z wykorzystaniem materiałów archiwalnych. Przychylna postawa starostwa kwidzińskiego zachęcała członków i sympatyków Towarzystwa do wysunięcia kilku propozycji dotyczących dalszej działalności TMZK. Były głosy proponujące stworzenie grupy przewodników oprowadzających wycieczki po zamku kwidzińskim, wydawanie pisma Towarzystwa, obchody ważnych rocznic z dziejów miasta, zmianę nazwy TMZK na Towarzystwo Miłośników i Sympatyków Ziemi Kwidzińskiej, a nawet stworzenie sekcji młodzieżowej TMZK.

W wyniku wyborów ustalono skład Zarządu: prezesem został Henryk Michalik, wiceprezesa - Ziemowit Kolakowski, sekretarzem - Barbara Szykaczyn, skarbnikiem - Halina Klein.

ap

GDZIE TANIEJ

W czasach, kiedy wszystko drożeje niemal z dnia na dzień, jedynym pewnikiem okazuje się być cena jaj.

Od wielu miesięcy jest niezmienna i konsumenci mają nadzieję, że jeszcze długo utrzyma się na dotychczasowym poziomie. Ceny pozostałych produktów są bardzo niestabilne, zwłaszcza jeśli chodzi o sezonowe warzywa i owoce. Na rynku w niektórych sklepach od kilkunastu dni sprzedawane są rzodkiewki, sałata i świeże ogórki. Warto dodać, że nowaliki są coraz tańsze. Poniżej drukujemy orientacyjny cennik wybranych produktów.

sklepy	targowisko
jaja 0,25-0,28 zł/szt.	0,20-0,24 zł/szt.
masło Extra 1,95-2,00 zł/szt.	1,80 zł/szt.
pieczarki 4,80 zł/kg	3,50-4,50 zł/kg
marchew 1,40-1,50 zł/kg	0,60-1,20 zł/kg
buraki 1,00 zł/kg	0,80-1,00 zł/kg
jablka 1,50-3,40 zł/kg	1,00-4,50 zł/kg
winogrona 12,00-12,50 zł/kg	11,00 zł/kg
mandarynki 5,80 zł/kg	4,00-7,00 zł/kg
peczek	
rzodkiewki 1,30-1,80 zł/szt.	0,50-1,20 zł/szt.
ogórki świeże 4,80-5,00 zł/kg	3,50-5,00 zł/kg

Jakie jest zaopatrzenie kwidzyńskich placówek handlowych?

Tej treści pytanie zadano 100 mieszkańcom Kwidzyna. Sondaż przeprowadzono próbą losową i reprezentatywną. Mieszkańcy codziennie robią zakupy w kwidzyńskich sklepach, jednak coraz częściej korzystają z ofert większych aglomeracji miejskich i specjalnie wyjeżdżają nawet do odległych miejscowości. Dlaczego tak robią? Być może powodem jest słabe zaopatrzenie naszych sklepów.

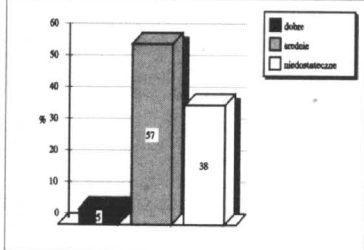

Prawie 40% kwidzyńskich jest przekonanych, że nasze sklepy są niedostatecznie zaopatrzone. Jest to bardzo duża grupa - jeśli uwzględnimy też zaledwie 5% ocen dobrych. Prawdopodobnie część mieszkańców przyzwyczaiła się do zakupów w supermarketach i dlatego trudno im spojrzeć taskawym okiem na lokalny handel.

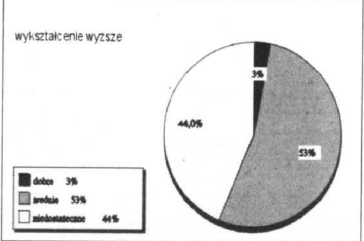

W grupie z wyższym wykształceniem proporcje między poszczególnymi opcjami ulegają jeszcze większemu zróżnicowaniu, osiągając nawet poziom 44% ocen niedostatecznych.

Niestety, odpowiedź była odmowna. Logicznie myśląc korzystniejsza dla obu stron byłoby jednorazowe sfinansowanie kursu niż comiesięczne wypłacanie zasiłku. Kierownik Powiatowego Urzędu Pracy, Jerzy Wiśniewski, wyjaśnił nam, dlaczego odmówiono ulżenia kursu. Zasiłki są elementem obowiązkowym, środki na nie prosto muszą się znaleźć. Kursy natomiast są elementem fakultatywnym, limitowanym. Obniżenie składki na fundusz pracy spowodowało, że PUP nie dysponuje środkami na organizowanie kursów. Jerzy Wiśniewski zapewnił, że w sytuacji w jakiej znalazł się wymieniony mieszkaniec, pieniądze na kurs z pewnością się znajdują. Potrzebne jest jednak zaświadczenie z przyszłego miejsca pracy, że po ukończeniu kursu bezrobotny znajdzie tam zatrudnienie. ja

MÓJBIZNES

Taksówka na telefon

Artur Zaze, właściciel przedsiębiorstwa Tele-Taxi, jest taksówkarzem od lat osiemdziesiątych. Mimo tego w jego przyrodzie z biznesem taksówkarskim było wiele przerw. Pierwsze chwilowe rozstanie z taksówką miało miejsce zdziesięć lat temu. Taksówkowi godzinami stały wtydy na postojach, a Artur Zaze nie zamierzał biernie czekać, aż sytuacja się zmieni. Zajął się wraz z kolegą produkcją galanterii. Po czterech latach

by za dojazd i porównuje z kosztem połączenia. Ta metoda przemawia nawet do najbardziej opornych. Zduje sobie sprawę, że wprowadzane przez niego udogodnienia są naśladowane przez pozostałych taksówkarzy, ale Artur Zaze nie ogląda się za siebie. Ciągłe wprowadzanie nowych ofert, które szybko zyskują aprobatę klientów. Tele-Taxi oferuje karty rabatowe, które uprawniają do 15% zniżki. Artur Zaze stosuje zasadę: ten, kto więcej jeździ, mniej



wrócił na postój taksówek, ale nie zrezygnował z działalności produkcyjnej. Po roku okazało się, że produkcja galanterii nie jest już opłacalna. Na dodatek ludzie znowu nie chcieli jeździć taksówkami. Takie sytuacje zdarzały się jeszcze kilka razy. W międzyczasie Artur Zaze wyjechał z kraju. Za granicą zauważył, że indywidualni taksówkarze to rzadkość. Większość z nich skupionych było w jednej dużej firmie taksówkarskiej. W takim przedsiębiorstwie było nieraz nawet pięćdziesiąt taksówek. Pomyślał więc, że skoro w krajach zachodnich taki model przedsiębiorstwa przewoźowego znakomicie prosperuje, to czemu nie miałoby się to udać w Polsce. Dlatego, kiedy w ubiegłym roku wrócił do Kwidzyna, postanowił stopniowo wciąć swój plan w życie. Najpierw zaczął proponować klientom dojazd gratis na telefon. Było to w naszym mieście zupełną nowością. Pomyśl z dojazdem na telefon był strzałem w dziesiątkę. Powoli zaczął się do tego przekonywać ojciec pana Artura, również taksówkarz. Gdy koledzy po fachu zobaczyli, ilu klientów można dzięki temu zyskać, też kupowali sobie telefony komórkowe. Wielu ludzi ciągle jednak niechętnie dzwoni pod numery telefonów komórkowych ze względu na wysoki koszt połączenia. Artur Zaze przekonuje, że koszt połączenia jest i tak niższy niż ewentualna opłata za dojazd, który w Tele-Taxi jest bezpłatny. Niedowiarków traktuje w następujący sposób: odjeżdżają z postój włącza taksonometr, gdy klient wsiada do samochodu pokazuje mu ile zapłaci-

placi. Interes szedł na tyle dobrze, że panowie Zaze zdecydowali się na rozbudowanie firmy o następnego samochodu. Wtedy zaczęła się „wojna” na postojach. Zaczęły się przesiadki między indywidualnymi taksówkarzami - mówi pan Artur. Atmosfera na postojach jest na tyle nieprzyjemna, że niektórzy z taksówkarzy rezygnują. W interesie nie ma jednak sentymentów - dodaje. Stosuje metody, które przyciągają klientów. Woli świadczyć usługi tańsze, ale za to nie stać godzinami na postojach. Tak zrodziła się konkurencja, ale w tym przypadku klienci mogą tylko zyskać. Na razie, jak mówi, w Kwidzynie opłata za przejazd taksówką jest najwyższa w Polsce. Kiedyś w naszym mieście było około 100 taksówek, a mimo to na postojach zaden samochodów nie stał dłużej niż kwadran. Artur Zaze chce pokazać ludziom, że taksówka wcale nie musi być droga.

Na Tele-Taxi składają się trzy samochody (mercedesy). Klienci najczęściej korzystają z nich w weekendy. A klienci to głównie młodzi. Wielu z nich ma karty stałego klienta, których Tele-Taxi rozdaje już 3000. Oprócz tradycyjnych kursów, podczas których Artur Zaze przewozi ludzi, trafiają się zlecenia nietypowe, czyli robienie zakupów. Według niego taksówkarz powinien być przede wszystkim uczciwy. Tylko w ten sposób można pozyskać klienta. Artur Zaze uważa, że właśnie nieuczciwi taksówkarze odczyli ludzi jeździć taksówkami.

Bezpieczna droga

Pod takim hasłem 16 kwietnia odbył się w Szkole Podstawowej Nr 5 w Kwidzynie konkurs wiedzy o bezpieczeństwie ruchu drogowego. Wzięli w nim udział uczniowie siedmiu kwidzyńskich szkół podstawowych.

To już 22. edycja ogólnopolskiego turnieju „Bezpieczna Droga”, którego celem jest podniesienie poziomu kultury uczestników ruchu drogowego. Organizatorem piątkowych eliminacji miejskich była SP 5. W skład jury weszli nauczyciele, sponsorzy oraz przedstawiciele policji. Każda z uczestniczących w konkursie szkół wystawiła czteroosobową drużynę, która musiała uporać się z testem przystanym na eliminacje przez Kuratorium Oświaty.

Pierwsze miejsce zajęła drużyna SP 8, drugie - SP 9, trzecie - SP 5. Drużyny reprezentujące szkoły, które znalazły się na dwóch pierwszych pozycjach, wezmą udział w kolejnych, powiatowych eliminacjach.

Nagrody dla zwycięzców zostały ufundowane przez Stowarzyszenie Bezpieczny Kwidzyn oraz towarzystwa ubezpieczeniowe PZU i Polisa.

Wbrew logice

Jeden z mieszkańców Kwidzyna znalazł się w dość dziwnej i będącej zaprzeczeniem logicznego myślenia sytuacji. Tomasz L. został zwolniony z dotychczasowego miejsca pracy. Na początku kwietnia zarejestrował się jako bezrobotny, przysługując mu prawo do zasiłku. Po kilku dniach znalazł nową ofertę pracy. Warunkiem zatrudnienia w jednej z kwidzyńskich firm jest ukończenie kursu spawacza. Pana Tomasz (podobnie jak wielu innych bezrobotnych) nie stać na sfinansowanie kursu. Zwrócili się więc z prośbą do Powiatowego Urzędu Pracy w Kwidzynie o skierowanie na kurs.

MEBLE ZOSTAJĄ W RODZINIE



SYPIALNIA DLA RODZICÓW



MEBLE DLA DZIECI



KUCHNIA DLA WSZYSTKICH



**Kwidzyn, ul. Toruńska 36
tel. (055) 279 50 39**

**Ku wygodzie naszych Klientów
NOWY SALON MEBLOWY
w centrum Kwidzyna ul. 15 Sierpnia 25**

SZANOWNI PAŃSTWO

Firmy **SYNAK MEBLE & FOX**

proponują Państwu zakup estetycznych i funkcjonalnych zestawów mebli kuchennych, po korzystnych cenach, w dowolnej konfiguracji. Osoby, które dokonają zakupu tych mebli za kwotę wyższą niż 500 zł - w okresie od 6 do 30 kwietnia będą mogły wziąć udział w losowaniu atrakcyjnych nagród przydatnych w każdej nowej kuchni.

Szczegółowy regulamin konkursu **FOX '99** znajdują Państwo w salonach meblowych **SYNAK MEBLE**.

- 4 maja br. rozlosowane zostaną następujące nagrody:
- I nagroda - kuchnia mikrofalowa
 - II nagroda - trzy krajalnice elektryczne
 - III nagroda - pięć czajników bezprzewodowych.



RADOŚNIEJ W KUCHNI NA WIOSNĘ ...

FOX

**PRODUCENT POLSKICH ZESTAWÓW KUCHENNYCH
FUNDATOR KONKURSOWYCH NAGRÓD**



Miss Obiektynu, II Wicemiss i I Wicemiss Nastolatek



Od lewej: Miss Nastolatek - Małgorzata Woźnicka, Miss Dolnego Anna Jankowska



Gratulacjom nie było końca



Przed prezentacjami na scenie kandydatki zostały podlane ocenie jury



Ostateczny werdykt jury poprzedziły burzliwe dyskusje



Burmistrz Andrzej Krzysztofak, członek jury, wyraźnie miał twarde orzechy do zgryzienia



Kandydatki zaprezentowały się w strojach sportowych



Ostatnie nerwowe poprawki przed wyjściem na scenę



Kandydatki do tytułu Miss Dolnego Powiśla w strojach kąpielowych

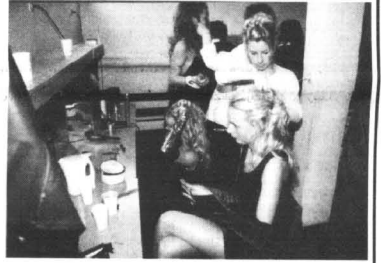

W układaniu fryzur pomagały dziewczynom fryzjerki



Kandydatki w strojach wieczorowych



Przewodzący: Elżbieta Boczkowska i Adam Kamiński

NAJPIĘKNIEJSZE WYBRANE

W kwizdyńskim teatrze 17 kwietnia odbył się finał wyborów Miss Dolnego Powiśla '99 oraz Miss Nastolatek '99. W pierwszej kategorii najpiękniejszą została Anna Jankowska, a koroną Miss Nastolatek wyróżniono Małgorzatę Woźnicką.

O tytuł Miss Dolnego Powiśla ubiegało się dziewięć kandydatek, w kategorii nastolatek startowało piętnaście dziewczyn. Zanim zaprezentowały się one publiczności zgromadzonej w teatrze, zostały poddane ocenie jury, złożonego z siedemnastu osób. Jury, którego przewodniczącym został Zdzisław Iwaniec, przewodniczący Rady Nadzorczej TKK, brało pod uwagę nie tylko urodę dziewcząt, ale oceniali także ich wypowiedzi na temat własnej osoby. Jury pytało kandydatki o ich zainteresowania, motyw wzięcia udziału w konkursie itp. Większość dziewczyn została namówiona przez koleżanki, sąsiadów, rodziców, niektóre widziały w tym dobrą zabawę, szanse zaspokojenia ciekawości.

Sobotni finał jest zaledwie etapem regionalnych wyborów Miss Polski '99, organizowanych przez Missland, którego przedstawicielką, Marzena Kołodziejczyk, zasiadała w jury. Zwycięzcy nie będą próbować swoich sił podczas wyborów Miss Wybrzeża. Patronat medialny nad wyborami w Kwizdynie objęły: „Kurier Kwizdyński”, RMFFM oraz Telewizja Kąbłowa Kwizdyn. Organizatorzy finału to Szkoła Podstawowa Nr 6 w Kwizdynie, Kwizdyńskie Centrum Kultury i TKK. Imprezę prowadzi Elżbieta Boczkowska, koordynatorka tegorocznych wyborów oraz Adam Kamiński, prezenter TKK.

O godzinie 16.00 rozpoczęły się pokazy tańca standardowego w wykonaniu kwizdyńskiego Klubu Tańca Towarzystwiego „Progress”. Po walcu angielskim nadszedł długi wyczekiwany moment pierwszego wyjścia bohaterki wieczoru, które zaprezentowały się w stroju wizytowym. Gdy dziewczyny zeszły ze sceny, ponownie wystąpił klub „Progress”, tym razem w walcu wiedeńskim i tangu. Kandydatki pokazały się w pięciu strojach: wspomnianym już wizytowym, sportowym, kąpielowym, sukienkach letnich, a na koniec w sukniach wieczorowych. Każde wyjście poprzedzone było pokazem tańca towarzyskiego w wykonaniu formacji „Progress” z Kwizdyna i „Pasja” z Malborka oraz piosenkami wykonywanymi przez zespół „Decyma” z Sadłinek. Dziewczyny pokazały na scenie ciekawe układy choreograficzne, które przez wiele tygodni trenowały pod okiem Magdaleny Walenczewskiej i Beaty Wiśniewskiej z SP 6.

Publiczność wydawała się być zachwycona kandydatkami. Z widowni co rusz ktoś krzyczał lub machał ręką, pozdrawiając występujące na scenie dziewczyny. Każdy z widzów miał możliwość głosowania na jedną z 24 kandydatek, dlatego wśród publiczności często było słychać szepty i

rozmowy, w których przekonywano się nawzajem do poszczególnych dziewczyn. W końcu jury po długich i burzliwych naradach ogłosiło werdykt. Dziewczyny w napięciu czekały na odczytanie nazwisk zwyciężczyń. Miss Dolnego Powiśla '99 została osiemnastoletnia Anna Jankowska z numerem 7. Ania jest kwizdynianką, uczy się w II Liceum Ogólnokształcącym. Marta Zajac z numerem 3 otrzymała tytuł wicemiss w tej kategorii, a II wicemiss została Arletta Wołowska z numerem 1. Obie mieszkają w Kwizdynie i uczą się w Zespole Szkół Zawodowych Nr 2.

Koronę Miss Nastolatek otrzymała Małgorzata Woźnicka z numerem 24, która tytuł ten otrzymała także w roku ubiegłym. Małgorzata ma 16 lat, jest uczennicą kwizdyńskiego Liceum Ekonomicznego. I wicemiss została Joanna Palczewska z numerem 21. Mieszka w Malborku, ma 16 lat. Tytuł II wicemiss przyznano szesnastoletniej Karolinie Kamińskiej z numerem 22. Karolina mieszka i uczy się w Kwizdynie. Jury wybrało również Miss Gracji, którą została kandydatka nr 3, Marta Zajac (I Wicemiss Dolnego Powiśla '99). Dziennikarze za najpiękniejszą uznali Beate Halbożek z numerem 10, której przyznali tytuł Miss Obiektynu '99. Beata startowała w kategorii Miss Nastolatek, ma 17 lat, uczy się i mieszka w Kwizdynie. Publiczności najbardziej spodobała się dziewczyna z numerem 5, 18-letnia Andżelika Hryniuk z Kwizdyna. Także czytelnicy „KK” mieli swoje faworytki: w kategorii Miss Nastolatek najwięcej głosów zdobyła kandydatka nr 2, Beata Wiśniewska, a w kategorii Miss Dolnego Powiśla tytuł Miss Czytelniczek zdobyła Agnieszka Strzelczyk z nr 2.

ap



Miss Nastolatek Małgorzata Woźnicka



I Wicemiss Nastolatek Joanna Palczewska



II Wicemiss Nastolatek Karolina Kamińska



Miss Czytelniczek „KK” Beata Wiśniewska



Miss Dolnego Powiśla Anna Jankowska



I Wicemiss Dolnego Powiśla, Miss Gracji Marta Zajac



II Wicemiss Dolnego Powiśla Arletta Wołowska



Miss Czytelniczek „KK” Agnieszka Strzelczyk



Miss Obiektynu Beata Halbożek



Miss Internetu Anna Obuchowska



Miss Publiczności Andżelika Hryniuk

DZIENNIK POMORSKI

ISSN 1232 - 3713

Regionalne Pismo Ziem Północnych

Nr 16 (314) POMORSKIE • POMORSKO-KUJAWSKIE • WARMIŃSKO-MAZURSKIE 22. 04. 1999 r.

Samotna rafineria w Wilnie

Na targach motoryzacyjnych ALT'99 w Wilnie, wśród uczestniczących w nich 191 firm z 9 krajów, było zaledwie 8 firm polskich, z czego tylko 1 z województw północnych (Rafineria Gdańska). O ile dla większości targi te były okazją do wejścia na rynek litewski, o tyle gdańszczenie mieli przed sobą przede

wszystkim ugruntowanie swojej tam pozycji. Szkoda, że inne polskie firmy, borykające się ze zbytem towarów, wciąż lekceważą naszego północnego sąsiada, gdyż doświadczenie RG wskazuje, że jest jeszcze czas, aby ulokować się na rynku litewskim, gdzie można też dobrze zarobić.

Zachęcające ... straty Polmosu

Starogardzki Polmos, po raz pierwszy w swojej historii zanotował w ub. roku stratę sięgającą 2,7 mln zł. A jeszcze za rok 1997, prawie 324-milionowe przychody, dały 1,5-milionowy zysk netto. Pierwszym tego efektem jest odwołanie dyrektora Jerzego Jakubusa, któremu zarzuca się ukrywanie przed radą nadzorczą złej sytuacji finansowej zakładu i jej przyczyn oraz nieuzasadnione pobranie z pieniędzy zakładowych środków na swoją odpłatną rentową. Do przejęcia starogardzkiego „bankruta” aż pała się m.in. koncern Seagram i toruński Vinpol.

Potroić przeładunki

Dzięki umowie, jaką podpisały zarządy gdańskich portów z niemiecką firmą Oiltanking, u ujścia Motławy - pomiędzy pirsem ga-

zowym a rudowym - powstanie kosztem 200 ml zł nad Bałtykiem terminal do przeładunku chemikaliów w płynie. **cd. na str. 2**

PPHU MACRA 
Wysoka jakość za rozsądną cenę

5/11/99

**OKNA, DRZWI
i FASADY
z PCV i ALUMINIUM
w systemie SCHÜCO**

**Produkcja - sprzedaż
montaż**

Zakład produkcyjny: **KOŃCEWICE**
tel. (055) 271-13-22

Sprzedają:
Tczew, ul. Jarosława Dąbrowskiego 18
tel./fax(058) 532-20-45
Elbląg, ul. 12 Lutego 23
tel./fax (055) 232 72 00

POSZUKUJEMY PRZEDSTAWICIELI HANDLOWYCH

Nissanami przez Gdańsk

Nissany przeznaczone na polski rynek przechodzić będą przez Wolny Obszar Celny w gdańskim porcie, co jest jednym z nielicznych dotąd przypadków zainteresowania się zagranicznej firmy preferencjami, jakie dają im polskie strefy wolnocłowe. W tym przypadku oznacza to możliwość dokonywania na terenie WOC przeglądu, a nawet montażu dodatkowych akcesoriów, a także regulacji należności podatkowych i celnych dopiero przy wwozie towaru na polski obszar celny. Przedstawiciel Nissana już montuje urządzenia pomocne przy zdejmowaniu z aut mocowań i elementów zabezpieczających na czas morskiej podróży.

- Kiedy powróciłem z zagranicy - mówił w jednym z ostatnich wywiadów nieodwołany mistrz protokołu i wychowawca kilku pokoleń polskich dyplomatów, Edward Pietkiewicz - musiałem odbyć sporo spotkań z wysoko postawionymi osobami. Wówczas za zdziwieniem zauważyłem, że w większości przypadków osoby te mają niewłaściwe sekretarki: nieuprzejme, niefachowe, nieterminowe, nieodpowiednio ubrane. One nie dawały szans swoim szefom. Mogły powodować, że szczęście wchodzące do firmy, potykało się już u progu, wybijało sobie zęby, wycofywało do dentysty, aby rzadko kiedy powrócić...

SZCZĘŚCIE U PROGU



Sekretarka to zawód szczególnie - przekonywał mistrz m.in. pomorskich przedsiębiorców podczas jednego ze spotkań zorganizowanych przez Gdański Klub Biznesmena. - Ma zupełnie inną rolę niż urzędniczka. To ona jako pierwsza kontaktuje się z interesantami i kontrahentami, jest wizytówką firmy. Dlatego też znajomość savoir-vi-

vre'u jest niezwykle ważna.

Nierzadko skarżyły mi się sekretarki, że zostały zbesztane przez dyrektora za podanie herbaty w filiżankach albo posadzenie członków zagranicznej delegacji w czasie negocjacji zgodnie ze schematem zawartym w mojej książce*). Dlatego uważam, że powinna się szkolić i sekretarka, i dyrektor. **cd. na str. 3**

**SZYBKO I SKUTECZNIE
UZYSKASZ ŚWIADECTWO
SZKOŁY ŚREDNIEJ**

**KURS EKSTERNISTYCZNY
2 SEMESTRY**

Gdańsk	302 98 88
Reda	678 35 29
Tczew	531 55 16
Kościerzyna	686 35 89
Sztum	277 22 46 po 14.00

PROWADZISZ FIRME?!?

CHCESZ WYMIENIĆ OBECNY SAMOCHÓD NA NOWY?!?

ZOSTAWIAJĄC SWÓJ DOTYCHCZASOWY MOŻESZ MIEĆ NOWY

LEASING - MINIMUM FORMALNOŚCI, MAKSYMUM SATYSFAKCJI



CARCADE

GDAŃSK 305 83 02, GDYNIA 699 02 56, ELBLĄG 234 46 39

JARMARK BEZ BARIER

Tegoroczny Jarmark Wiosenny odbędzie się 23, 24 i 25 kwietnia na Targu Węglowym w Gdańsku, którego organizatorem są Międzynarodowe Targi Gdańskie SA. W jarmarku zgłosiło swój udział 30 uczestników reprezentujących osoby niepełnosprawne: warsztaty terapii zajęciowej działające w domach opieki społecznej, ośrodkach adaptacyjnych oraz szkoły specjalne z całego województwa pomorskiego. Honorowym patronem imprezy jest ks. arcybiskup metropolita Gdański Tadeusz Gocłowski.

Jarmark jest imprezą integracyjną i odbędzie się pod hasłem „Przełamać bariery, otworzyć serca”. Intencją organizatorów imprezy jest zapewnienie oso-

bom niepełnosprawnym prawa do pełnego uczestnictwa w życiu społecznym. Prezentacje twórczości niepełnosprawnych zmniejszają obawy przed kontaktami z nimi, przeciwdziałają izolowaniu i kreują modę na wspieranie ludzi niepełnosprawnych. Jarmark Wiosenny jest największą w Polsce prezentacją twórczości osób niepełnosprawnych.

Handlową część Jarmarku Wiosennego wzbogaci program na scenie na Targu Węglowym. Codziennie od 12.00 do 18.00 obok profesjonalistów można będzie podziwiać artystów niepełnosprawnych. Organizatorzy zaprosili na Jarmark Wiosenny 10 zespołów teatralnych, których członkami są osoby niepełnosprawne. Największą atrakcją Jarmarku będzie happening „Kwiaty dla Neptuna”. Niepełno-

sprawni uczestnicy Jarmarku w specjalnie przygotowanych warsztatach pokierują pracą dzieci i młodzieży i wykonają wspólnie kwiaty z papieru. Po raz pierwszy niepełnosprawni nie tylko zaprezentują efekty swojej pracy, lecz także pokażą metody i pokierują pracą, w pełni realizując ideę integracji. W niedzielę o 12.00 swoje bramy otworzy Fabryka Kwiatów, w której dzieci pod kierunkiem niepełnosprawnych wykonują kwiaty z papieru. Barwny korowód dzieci i młodzieży z towarzyszeniem orkiestry, aktorów z Teatru Znak, wielkich trzymetrowych lalek i szcludarzy przejdzie do fontanny Neptuna i udekoruje go kwiatami. Kulminacyjnym punktem happeningu „Kwiaty dla Neptuna” będzie pierwsze w tym roku włączenie fontanny.

Oprac. B.L.

Agresja na stadionach

W Kartuzach, podczas meczu drużyn Gryfa Słupska z Cartusią doszło do ekscesów kibiców. Musiała interweniować policja. „Stadionowa” agresja dotarła i do Kartuz. Na początku pomiędzy fanami obu drużyn doszło do utarczek słownych. Z upływem czasu stały się one bardziej ostre. Emocje wzięły w końcu górę nad rozsądkiem i doszło do

bójki. Kibice atakowali się nawzajem, aby swoją agresję przenieść w końcu na zawodników. Zapędzi „krewkich” kibiców „ostudziła” policja. Jeśli jedynym celem kibiców będzie wywoływanie burd na stadionach to dojdzie w końcu do tego, że zawodnicy grać będą przy pustych trybunach. Rodzi się tylko pytanie dla kogo będą rozgrywane te mecze?

(mic)

Forum Gmin

WI Pomorskim Forum Samorządowym Gmin Wiejskich udział wzięli przedstawiciele 59 gmin z województwa pomorskiego. Forum zorganizowało Pomorskie Stowarzyszenie Gmin Wiejskich. Dyskutowano o samorządności oraz reformach. Nie pominięto tematu finansów. Wszyscy wójtowie zgodnie opowiedzieli się za kontraktami menedżerskimi dla wójtów.

(mic)

Kasa chorych w Internecie

Pod adresem www.oaipz.gda.pl można znaleźć w Internecie między innymi listę placówek, które świadczą usługi dla osób opłacających składki w Pomorskiej Kasie Chorych. Za pośrednictwem Internetu można również przesłać informację lub list do PKCh.

(mic)

Dom dla kobiet

W Słupsku otwarty został dom brata Alberta dla bezdomnych kobiet. Noclegownia może przyjąć docelowo dwadzieścia osób. Bezdomne kobiety mają zapewnioną całodobową opiekę. W noclegowni można przebywać trzy miesiące. Za zgodą kierownika czas pobytu może zostać przedłużony.

(mic)

Kontrabanda

W Ruminkach (gmina Prabuty) policja zatrzymała samochód ciężarowy z naczepą pełen papierosów bez akcyzy. Wartość ładunku oceniono na 240 tysięcy złotych. Wobec kierowcy zastosowano areszt tymczasowy.

(mic)

Groźne niewypały

Mieszkaniec Kaniczek (gmina Sadlinki) znalazł czternaście pocisków artyleryjskich z czasów II wojny światowej. Na miejsce znaleziska przybyli saperzy z Tczewa. Pociski zabrali w celu zdetonowania ich na poligonie.

(mic)

Podpalacze

W Elblągu policjanci zatrzymali grupę nastolatków, którzy odurzali się wachając rozpuszczalnikami. Po seansie wachania dokonywali podpałen. Używali do tego celu materiałów łatwo palnych, najprawdopodobniej tego, co wachali.

(mic)

Ucięto dłoń

W zakładzie przemysłu drzewnego w Samborowie doszło do wypadku przy pracy. Kobiecie, która pracowała jako pomocnik przy produkcji drzewnej pilarka obcięła prawą dłoń. Natychmiast transportowano kobietę śmigłowcem do Kliniki Transplantologii, do Trzebnicy, na operację przyszczenia dłoni. Koszt zabiegu wyniósł 250 tys. złotych. Przeprowadzono natychmiast operację, która uratuje najprawdopodobniej kobiecie dłoń. Może ona mówić o tym, że przysłowie „szczęście w nieszczeniu” - sprawdziło się w jej przypadku dosłownie.

(mic)

Kobiety w izbie

W Gdańsku odbyło się inauguracyjne spotkanie oddziału pomorskiego Polskiego Stowarzyszenia Właścielek Firm. Uczestniczyły w nim około 30 kobiet z województwa pomorskiego. Stowarzyszenie utworzyły kobiety, które odniosły sukces zawodowy. Celem stowarzyszenia jest wzajemna pomoc, dzielenie się doświadczeniami. Ponadto przynależność do stowarzyszenia daje możliwości uczestnictwa w szkoleniach i konferencjach.

(mic)

Recesja w żegludze

Zarządca komisaryczny Polskich Linii Oceanicznych wystąpił do sądu o ogłoszenie upadłości Pol-Atlantic i Polcontainer. Kłopoty ma również Polska Żegluga Bałtycka i Polska Żegluga Morska. Coś złego dzieje się zatem z polską flotą handlową. Powstała sytuacja może tłumaczyć światową recesja w żegludze. Dla przykłada, opłata za przewóz kontenera pomiędzy USA a Europą wynosi obecnie ok. 600 dolarów. Poprzednia stawka to 1400.

(mic)

Protest celników

W całym kraju trwa protest celników. Polega on na przepadaniu drobniagowej kontroli i przestrzeganiu wszystkich przepisów. Powodem protestu jest brak ustawy o służbie celnej. Celnicy domagają się utworzenia takiej ustawy, która regulowałaby wszystkie istotne problemy administracji celnej. W ubiegłym roku

rząd podpisał porozumienie ze Związkiem Zawodowym Pracowników Administracji Celnej. Zgodnie z podpisanym porozumieniem, najpóźniej do 7 kwietnia miała powstać istotna ustawa. Niestety, ustawy nadal nie ma, a celnicy nadal nie wiedzą czy należą do służby mundurowej, czy nie. Przystąpili więc do strajku. Jest to „włoska” forma protestu. (mic)

Potroić przeładunki

cd. ze str. 1

Oiltanking zobowiązał się do pełnego sfinansowania tej inwestycji i zakończenia budowy w ciągu trzech najbliższych lat. Docelowo terminal osiągnie zdolność do przeładunku 4 milionów ton płynnych chemiczali rocznie.

Kolejną, jeszcze większą, a już zaplanowaną inwestycją portową w Gdańsku ma być realizacja terminalu kontenerowego za ok. 1 mld zł, który za 3-5 lat umożliwi zwiększyć łączne przeładunki w polskich portach nawet trzykrotnie.

Pomoc La Strady

W Polsce problem handlu kobietami nie jest wcale tak odległy, jakby się mogło wydawać. Zapośredniczeniem temu zjawisku zajmuje się La Strada - Fundacja Przeciwno Handlowi Kobietai. La Strada powstała we wrześniu 1996 roku z inicjatywy holenderskiej fundacji STV. W ZSZ w Kwidzynie odbyło się spotkanie z przedstawicielką tej fundacji. Uczestnicy spotkania otrzymali ulotki prewencyjne oraz zapoznali się z pozostałymi materiałami informacyjnymi. Obejrzeli też film opowiadający tragiczne losy młodych dziewczyn. Ulotki La Strady trafiają również do urzędów paszportowych, agen-

cji pracy i organizacji kobiecych.

Wiele młodych kobiet decyduje się spełnić swoje marzenia o dostatnym życiu. Często słyszą o dobrej płatni i nie wymagającej znajomości obcego języka ani kwalifikacji pracy. Ogłoszenia nęcą kontraktami tancerek, hostess, stripitżerek, kelnerek. Najczęściej agencji zapewniają pomoc w podróży i pożyczkę na początek. W ogóle ma być wesoło, ciekawie i oczywiście za duże pieniądze. Agencje matrymonialne oferują małżeństwa z bogatymi, bardziej cywilizowanymi niż Polacy mężczyznami. Wystarczy kilka fotografii i już można na koszt „narzeczonego” poznać

inny, wspaniały świat.

Fundacja La Strada przestrzega młode kobiety przed konsekwencjami nielegalnej pracy i informuje, co zrobić, aby wyprawa za granicę nie skończyła się tragicznie. Można się dowiedzieć, w jaki sposób sprawdzić, czy dana oferta pracy lub inna propozycja jest uczciwa; jakie kroki należy poczynić, jeżeli już zdarzył się kłopot. Jednym z telefonów jest telefon zaufania La Strady - 0-22 628-99-99, czynny we wtorki w godzinach od 9 do 21. Mamy nadzieję, że akcje fundacji La Strada oraz organizowane spotkania pozwolą zapobiec nieszczęściu młodych kobiet.

(mic)

**DZIENNIK
POMORSKI**

REDAKUJE KOLEGIUM: Krzysztof Myjowski (red. naczk.), SIEDZIBA REDAKCJI: ul. Mickiewicza 5, 83-110 Tczew, tel. (058) 531-10-44, 532-22-44, fax (058) 532-22-55. ODDZIAŁY: Gdańsk, tel. (058) 301-48-65, Tczew (058) 531-10-44, Wągrowo (058) 672-48-20, Starogard (058) 56-253-30, Elbląg (055) 232-77-51, Kwidzyn (055) 279-30-59, Malbork (055) 272-55-22, Iława (088) 48-77-66, Grudziądz (051) 222-22, Nowy Dwór Gdański (0-5547) 27-59. Współpraca: Puck (058) 673-29-52, Kartuzy - Żukowo (058) 681-43-33. DZIAŁY REKLAM I OGŁOSZENI: Gdańsk, tel/fax (058) 301-48-65, Tczew, tel/fax (058) 531-25-70 oraz telefony we wszystkich oddziałach. WYDAWCZA: Wydawnictwo Pomorskie, ul. Gdanska 32, 83-110 Tczew, tel/fax (058) 531-25-70. SKŁAD I DRUK: Zakłady Graficzne im. Józefa Czynszewskiego, ul. Sadowa 5, 83-110 Tczew, tel/fax (058) 531-36-24, 531-66-89. Prenumeratę dla zakładów pracy i instytucji przyjmują jednostki kolportażowe „RUCH” SA na terenie całego kraju. Szczegółowe informacje „RUCH” SA w Warszawie Oddział w Gdańsku - bezpłatna infolinia nr - 0 800 150 047

cd. ze str. 1

Trzeba umieć być szefem, tak jak należy wiedzieć, jak być sekretarką.

Wbrew powszechnym mniemaniom problem nie leży w takim zatrudnianiu sekretarek, aby dogadzały męskim gustom szefa - to zjawisko marginalne. Kłopot polega na zupełnie czymś innym. Jest nim zbyt niski autorytet zawodu sekretarki. I trzeba go koniecznie podnosić, bowiem sekretarka to ważna osoba w firmie, ważny uczestnik procesu zarządzania.

Doświadczone wybrzeżowe sekretarki, działaczki SSMiS zgodnie wymieniają te cechy, którymi powinna odznaczać się dobra sekretarka. Musi być lojalna, dyskretna, wyważona w słowach, niekonfliktowa. Tak powinno być „od zawsze”, ale obecnie - ich zdaniem - już nie będzie wystarczająco. Potrzebna będzie dodatkowo wiedza, wyższe wykształcenie.

Doświadczona wybrzeżowa sekretarka, działaczka SSMiS zgodnie wymieniają te cechy, którymi powinna odznaczać się dobra sekretarka. Musi być lojalna, dyskretna, wyważona w słowach, niekonfliktowa. Tak powinno być „od zawsze”, ale obecnie - ich zdaniem - już nie będzie wystarczająco. Potrzebna będzie dodatkowo wiedza, wyższe wykształcenie.

Doświadczona wybrzeżowa sekretarka, działaczka SSMiS zgodnie wymieniają te cechy, którymi powinna odznaczać się dobra sekretarka. Musi być lojalna, dyskretna, wyważona w słowach, niekonfliktowa. Tak powinno być „od zawsze”, ale obecnie - ich zdaniem - już nie będzie wystarczająco. Potrzebna będzie dodatkowo wiedza, wyższe wykształcenie.

- Póki co jednak, nadal głównie z braku jednoznacznego statusu zawodowego, profesja ta

SZCZĘŚCIE U PROGU

uważają - pozostaje przede wszystkim trudną a niedocenianą. Choć przecież zdarza się wcale często, że chodzi o osobę przewyższającą przełożonego nie tylko urodą, ale również wykształceniem, wychowaniem, kulturą osobistą.

Sekretarek jest tyle, ilu dyrektorów, prezesów, ministrów, wojewodów i innych ważnych ludzi razem wziętych. Na Pomorzu może ich być ponad 15 tysięcy, w całej Polsce nawet ćwierć miliona, czyli więcej niż podmiotów gospodarczych. Nie wykluczone, że obecnie są jedną z liczniejszych grup zawodowych. Ich strajk mógłby poważnie sparaliżować życie kraju.

Mało która firma, w ofercie pracy dla sekretarki podaje, że przede wszystkim ma być piękna i młoda, choć często można właśnie to przeczytać między wierszami.

W drugiej (?) kolejności wymogiem staje się znajomość języka. Często można to przeczytać między wierszami - wyglądem jest ważny. Zwykle wymogiem jest znajomość języka angielskiego. Czasem potrzebny jest też francuski czy niemiecki, a zdarzają się pracodawcy, którzy za cenę pensji sekretarki chcą mieć pod ręką tłumacza przysięgłego. Przecież nawet małe firmy mają nadzieję, że któregoś dnia zadzwoni kontrahent z Zachodu.

Warunkiem koniecznym jest znajomość obsługi urządzeń biurowych i komputera, dyspozycyjność, komunikatywność, umiejętność pracy w zespole, zaangażowanie, samodzielność, odpowiedzialność, chęć odniesienia sukcesu. Czasem

też wysoka kultura osobista lub prawo jazdy. Nikt nie wymaga już umiejętności pisania na maszynie i stenografowania.

Nowo wchodzące na polski rynek firmy zagraniczne oczekują - informują w Pomorskiej Izbie Przemysłowo-Handlowej - że sekretarka zapozna zachodnich szefów z polskimi realiami. Co raz częściej pod anonsem: „Firma zagraniczna zatrudni...” kryją się Wietnamczycy oraz inne, równie egzotyczne (nie tyle z racji narodowości, co sposobów prowadzenia interesów) nacje.

W efekcie najpoważniejsze firmy lokujące się na polskim rynku, zamiast korzystać z niezawodnych i tak popularnych na Zachodzie agencji doradztwa personalnego, wolą same przeprowadzać selekcję i nabor spośród wielu chętnych.

- Współczesne sekretarki - mówi prof. Krystyna Cholewicka-Goździk z Centrum Informacji Menedżera, to zazwyczaj kobiety nie przekraczające trzydziestki. Poza ośrodkami o najwyższych zarobkach (stolica, Poznań, Kraków) oczekują wynagrodzenia od 1 do 2 tys. zł.

Zazwyczaj mają wykształcenie średnie, a także ukończone szkoły pomaturalne. Często studiuja zaocznie i pracę sekretarki traktują jako etap przejściowy do lepiej płatnych i bardziej odpowiedzialnych stanowisk.

W rejonie pomorskim większość placówek kształcących sekretarki to państwowe szkoły policealne - z reguły bezpłatne, ale też realizujące programy sprzed wielu lat, a zatem po części zdezaktualizowane i nie cał-

kiem przystające do oczekiwań pracodawców.

Najbardziej prestiżowa, działająca od 10 lat - prywatna szkoła sekretarek mieści się w Warszawie, gdzie za miesiąc nauki płaci się ok. 300 zł. Właścicielka mówi, że nie korzystając z programów z lat 80., tylko w ciągu kilku minio- trzeba rokro- nych lat było pa- n i e



E. Pietkiewicz: „Zła sekretarka nie daje szansy ani swojemu szefowi, ani firmie”

aktualizować program nauczania. Tak bowiem w tym czasie zmieniał się i zmienia nasz rynek pracy i wymagania stawiane sekretarkom. Na przykład, całowicie do lamusa trafiły lekcje stenografii, a do najważniejszych zajęć zalicza się obecnie naukę obsługi komputera i wykorzystywania rozmaitych programów.

Zdaniem właścicieli szkoły, wymagania wobec sekretarek rosną (w tym samy kierunek co na Zachodzie) przede wszystkim w firmach prywatnych. Tam od sekretarki oczekuje się twórczego podejścia, pracy merytorycznej. Jest ona partnerem dla szefa. Za to w państwowych fir-

mach czy w urzędach centralnych w dalszym ciągu zakres pracy sekretarki niewiele się zmienia i oczekuje się jedynie sumiennego wykonywania poleceń.

Z sondy przeprowadzonej wśród przedsiębiorców województwa pomorskiego wynika, że im częściej przychodzi im kontaktować się z partnerami zagranicznymi (a pod tym znakiem stoi najbliższa i dalsza przyszłość firm, które chcą się liczyć na rynku), coraz częściej sprawdza się nie tylko estetyczne kwalifikacje kandydatek na sekretarkę. Raczej średnio cenione są świadectwa tradycyjnych kursów organizowanych przez „zetdezety”, mimo że kosztuje one nawet powyżej 1000 zł za kilka miesięcy nauki.

Najwyżej cenione są kwalifikacje uzyskane na kilkudniowych kursach dla już wykwalifikowanych (informatyka, księgowość, biurowość, rachunkowość, język zachodni), sekretarek, które organizuje Międzynarodowa Szkoła Bankowości i Finansów.

Choć kosztowne (za 25 lekcji - ok. 1000 zł), są chętnie finansowane nawet przez pracodawców, którzy traktują je jako zajęcia doskonalące umiejętności personelu.

W gdańskim Instytucie Badań nad Gospodarką Rynkową twierdzą, że wysoko kwalifikowana sekretarka, to co najmniej 1 procent rosnących zysków przedsiębiorstwa. Nic zatem dziwnego, że jak niegdyś poprawiać może humor swojego szefa...

K.M.

*) Mowa o książce Edwarda Pietkiewicza pt. „Asystentka menedżera”.

29/26

Kulikowski
Autoryzowany Dealer Volkswagen
Gdynia, ul. Morska 314
salon, tel. 663-99-98
serwis, tel. 663-99-84

Uwaga, niskie ceny!



Volkswagen. Wiesz, co masz.

PRODUCENT CHEMII BUDOWLANEJ



OFERUJE:

- TYNKI AKRYLOWE i MINERALNE ● SYSTEMY DOCIEPLEŃ ● FARBY AKRYLOWE ●
- MASY SZPACHLOWE ● KLEJE DO GLAZURY ● FARBA SILIKONOWA „REVCO SIL” ●

83-132 MORZESZCZYN, ul. 22 Lipca 6, tel. (058) 536-28-03 do 05

29/25

Wszystko wskazuje na to, że zapoczątkowano i w naszym kraju najnowocześniejszą i najskuteczniejszą metodę zapobiegania groźącemu choremu zawałowi serca lub udarowi mózgu. Chorem tym był 11-letni Darek ze Starogardu, któremu - jako pierwszemu choremu pacjentowi z Wybrzeża wykonano zabieg aferezy (LDL), czyli „wypłukania” z plazmy krwi nadmiaru cholesterolu.

PŁUKANIE KRWI

Darek cierpi na ciężką postać choroby o podłożu genetycznym, polegającą na rodzinnej hipercholesterolemii. Poziom cholesterolu w jego krwi sięgnął 1000 mikrogramoprocenów (norma wynosi 200).

W regionie pomorskim na to schorzenie cierpi ok. 5 tys. osób, a ponadto co roku rodzi się kilkoro (w Polsce ok. 100) dzieci, u których we wczesnym dzieciństwie wykrywane są pierwsze objawy uogólnionej miażdżycy. Jeżeli nie będą odpowiednio leczone, może dojść u nich do zawału serca jeszcze przed ukończeniem 20. roku życia. Niemal co drugi nasz rodak jest zagrożony miażdżycą, która coraz częściej występuje już u małych dzieci, a które leczone są między innymi odpowiednią, ubogą w cholesterol dietą i farmaceutykami.

U co piątego chorego sama dieta nie przynosi pożądanego rezultatu. Wprowadza się wówczas leki oraz stosuje inne metody terapii.

Najnowsze badania wykazały, że cholesterol w organizmie działa w zależności od rodzaju białka, z jakim wędruje po organizmie. Może wiązać się z białkiem KLD (białko transportowe o dużej gęstości), które jak „śmieciarka” zabiera z organizmu nadmiar cholesterolu i przekazuje go do wątroby, gdzie jest wykorzystywany,



między innymi, do trawienia kwasów żółciowych.

Cholesterol może się też wiązać z białkiem LDL (o małej gęstości), które jest szkodliwe. Wówczas staje się agresywny i powoduje uszkodzenie ścianek naczyń krwionośnych, co prowadzi do odkładania się w uszkodzonym miejscu płytek miażdżycowych, zatykanie się tętnic i chorobę wieńcową.

Zabieg usuwania z plazmy krwi nadmiaru cholesterolu, któremu został poddany chłopiec jest bardzo drogi, kosztuje ok. 5 tys. zł. Nie wszyscy potrzebujący mogą więc z niego skorzystać, tym bardziej, że za-

bieg trzeba powtarzać co tydzień. Po jego wykonaniu poziom cholesterolu we krwi początkowo spada o połowę, następnie rośnie. Po pewnym czasie przerwy między zabiegami będą większe i istnieje szansa na odwrócenie niekorzystnych zmian miażdżycowych.

Obecnie w „kolejce” po cystą krew czeka kilkoro dzieci w bardzo ciężkim stanie, którym inne metody nie gwarantują poprawy. Aferezę, jak na razie, potrafi wykonać w Polsce jeden zespół lekarzy specjalizujących się w dializach w Centrum Zdrowia Dziecka. **A.G.**

Pomoc niepełnosprawnym

Minister pracy i polityki społecznej wydał rozporządzenie z dnia 13 stycznia 1999 r. w sprawie zlecenia przez Państwowy Fundusz Rehabilitacji Osób Niepełnosprawnych organizacjom pozarządowym oraz jednostkom samorządu terytorialnego zadań z zakresu rehabilitacji zawodowej, społecznej i leczniczej.

Organizacjom pozarządowym i jednostkom samorządu terytorialnego mogą być zlecane m.in. następujące zadania:

- 1) organizowanie i prowadzenie szkoleń i kursów, warsztatów, grup środowiskowego wsparcia oraz zespołów aktywności społecznej dla osób niepełnosprawnych,
- 2) organizowanie szkoleń i warsztatów dla członków rodzin niepełnosprawnych, ich opiekunów i wolontariuszy,
- 3) prowadzenie terapii psychologicznej dla osób, które stały się niepełnosprawne w stopniu znacznym lub umiarkowanym, w celu łagodzenia stresu spowodowanego niepełnosprawnością,
- 4) prowadzenie grupowych i indywidualnych zajęć, mających

na celu nabywanie, rozwijanie i podtrzymywanie umiejętności niezbędnych do samodzielnego funkcjonowania,

5) organizowanie imprez kulturalnych, sportowych i rekreacyjnych oraz o charakterze integracyjnym,

6) organizowanie targów, wystaw i innych imprez o charakterze wystawienniczym, promujących aktywność osób niepełnosprawnych w różnych dziedzinach,

7) opracowywanie i wydawanie publikacji (w tym na nośnikach elektronicznych) służących w szczególności przybliżaniu problematyki niepełnosprawności,

8) badania, ekspertyzy i analizy służące pełniejszemu rozpoznaniu zjawiska niepełnosprawności oraz lepszemu zrozumieniu potrzeb różnych środowisk,

9) opracowanie i realizacja programów celowych służących zaspokajaniu potrzeb i rozwiązywaniu problemów ludzi niepełnosprawnych,

10) prowadzenie rehabilitacji dzieci i młodzieży niepełnosprawnej. (INFOR)

Bony z socjalnego

W zakładzie, w którym pracuję, w grudniu 1998 r. rozdawano wszystkim pracownikom boni towarowe ufundowane z funduszu socjalnego. Każdy pracownik, bez względu na sytuację materialną, otrzymał taki sam bon. Uważam, że jest to niesprawiedliwe, bo fundusz socjalny powinien służyć wspomaganie najuboższych pracowników (np. mających wielodzietne rodziny). Czy mam rację? - pyta Czytelnik.

Zgodnie z art. 2 pkt 1 ustawy z 4 marca 1994 r. o zakładowych funduszach socjalnych (j.t. Dz. U. z 1996 r. nr 70, poz. 335 ze zm.) działalność socjalna, finansowana z zakładowych funduszy socjalnych, polega na świadczeniu przez pracodawców usług na rzecz różnych form wypoczynku, działalności kulturalno-oświatowej, sportowo-rekreacyjnej oraz udzielania pomocy materialnej - rzeczowej lub finansowej, a także zwrotnej lub bezzwrotnej pomocy na cele mieszkaniowe na warunkach określonych umową. Prowadzenie działalności socjalnej może odbywać się wyłącznie

na zasadach wynikających z przepisów ustawy, przede wszystkim z art. 8 ust. 1. Oznacza to, przyznawanie ulgowych usług i świadczeń oraz określanie wysokości świadczeń socjalnych musi być uzależnione od sytuacji życiowej, rodzinnej i materialnej osoby uprawnionej do korzystania z tego funduszu. W świetle powołanych przepisów należy zatem uznać, że dopuszczalne jest przeznaczenie części środków z funduszu świadczeń socjalnych na pomoc rzeczową w postaci bonów towarowych, ale zasady rozdziału tych bonów pomiędzy uprawnione osoby powinny uwzględniać ich sytuację materialną, życiową i rodzinną. Czytelnik ma zatem rację, sądząc, że niewłaściwe było dokonanie podziału bonów sfinansowanych z zakładowego funduszu socjalnego pomiędzy wszystkich uprawnionych na jednakowych zasadach.

Podstawa prawna: art. 1 ust. 1, art. 2 pkt 1 i art. 8 ust. 1 ustawy z 4 marca 1994 r. o zakładowym funduszu świadczeń socjalnych (j.t. Dz. U. z 1996 r. nr 70, poz. 335 ze zm.).

Czy drzewo może rdzewieć

- Czy drzewo może rdzewieć?

- Pan żartuje...

- Wcale nie. Bo może i to jeszcze jak! Pod warunkiem, że rośnie na gdańskim Targu Węglowym.

Ale to nie jest zwykłe drzewko, tylko dzieło artystów kowali z różnych zresztą części świata. Wykonali oni z metalu pień drzewa, gałęzie, a nawet... ptaki. A wszystko jako dar dla tysiącletniego Gdańska.

Naprawdę niekonwencjonalny pomnik. Wart obejrzenia.

Fot.

Franciszek Marszałek



Był sobie szpital...

Bez pracy może znaleźć się 300 pracowników Samodzielnego Publicznego Zakładu Opieki Zdrowotnej w Prabutach.

Dalsze funkcjonowanie placówki stoi pod znakiem zapytania. Szpital w Prabutach dysponuje 441 łózkami w sześciu oddziałach: pneumologii, chorób wewnętrznych z pododdziałem intensywnego nadzoru kardiologicznego, neurologii i chirurgii ogólnej, chirurgii klatki piersiowej, chirurgii urazowej oraz intensywnej opieki medycznej. W ubiegłym roku leczycy się w tej placówce ponad 7 tysięcy osób z byłych województw elbląskiego i gdańskiego oraz sąsiednich.

Dyrektor placówki, Zbigniew Biesiekierski określił niedobór środków na około 5 mln złotych.

Zadłużenie szpitala zaczęło rosnąć od pierwszego dnia reformy. Jeśli nie zostanie rozwiązany ten problem, to nie tylko, że pracę straci kilkaset osób, ale pacjenci zostaną pozbawieni specjalistycznej opieki medycznej. **(mic)**

POLECENIOWO O POLECENIOWO O POLECENIOWO O POLECENIOWO

Swoje ciągoty do wody realizuje, pływając na małej łódce pod 15-metrowym żaglem. Bo jest żeglarzem, a jakże, i to z uprawnieniami sternika morskowego. Do tego jeszcze stolarz, szutnik, a tak naprawdę - typowa złota rączka.

DLA SIEBIE I GOŚCI

Do Ostrzyc trafił przypadkowo. Przejął gospodarstwo rolne po babce, ze strony matki. Bo rodzina ojca, od ośmiu pokoleń, zakotwiczona jest w nieodległym Chmielnie. Przodkowie przybyli na Kaszuby z Poznania, a wywodzą się z Pelplina, co dokumentuje nazwisko. Na chmielńskich piaseczkach trudno było wyżyć z uprawy roli. To też imano się zajęć dodatkowych. Dla Pelplińskich już przed wojną (i po wojnie też) takim źródłem dochodu był pensjonat. I nie tylko on. Matka, pana Brunona, była pierwszym w województwie gdańskim hodowcą brojlerów, trzymany w drewnianym baraczkach.

W Ostrzycach, z żoną i córką, mieszkał w starym domu z czerwonej cegły. Zamarzyła mu się jednak nowa chata. Tuż nad jeziorem. Tak, by z okien roztaczał się widok przepiękny, co niebawem okazało się elementem szczególnie wartościowym. Dom stanął rozległy, bo obowiązujące w PRL ograniczenia powierzchni mieszkalnej udało się obejść. Użytkuje bowiem zezwolenie na budynek usługowo-mieszkalny, do czego miał prawo jako rzemieślnik.

- Kupowałem młode byczki w PGR i po odchowaniu sprzedawałem z zyskiem. Uzyskałem w ten sposób pieniądze sły na budowę. Dwa piętra domu można więc uznać za bycze - śmieje się mój rozmówca.

W tym budowaniu dostrzegł szansę na mały biznes. Poszedł śladem rodziców. Byłem - mówi - pierwszym rolnikiem we wsi, który zaczął czerpać dochody z turystyki. Z tym, że

- Od lat chodzi mi po głowie taki pomysł: kupić szalupę na 30 osób i organizować przejażdżki po naszym pięknym jeziorze. Dzieckiem byłem, jak takie rejsy odbywał statek wożący pasażerów z Chmielna do Stężycy. Zbieraliśmy grosiwo, aby tylko się na taką przejażdżkę zalać. Ale te plany trzeba odłożyć. Jezioro Ostrzyckie to strefa ciszy. Mam silnik, który hałasu nie narobi, ale i tak nic z tego. Tu jest rezerwar wody pitnej dla Gdańska, więc i rozumiałe, wyjątkowe wyczerlenie służb sanitarnych na każdą kropelkę zanieczyszczeń - mówi pan Brunon Pelpliński, który wybudował w Ostrzycach (powiat Kartuszy) dom, będący wzorową kwaterą agroturystyczną.

BYCZE PIĘTRA



Dom pp. Pelplińskich w Ostrzycach jest wzorową kwaterą agroturystyczną na Pomorzu. Sami gospodarze nie lubią się fotografować

dobry klimat dla Ostrzyc zrobiła, świetną kuchnię, restauracja „Jezioranka”, prowadzona wówczas przez panią Helenę Nowak.

GRUSZY NIE RUSZY...

- Budowanie to robota na całe życie - powiada pan Pelpliński. Raz - bo robi tyle, na ile starczy mu w danym roku pieniędzy. Kredytów boi się jak ognia piekielnego. I dzięki temu spokojnie. Dwa - co zbudował, ciągle przerabia, dostosowuje do rosnących wymo-

gów. Jak się chce mieć gości zagranicznych (a czemu nie?), trzeba spełniać europejskie standardy lokalowe, a za to wchodzi się do międzynarodowych katalogów.

mysli i słuchać ludzi. A on słucha. Tak dokładnie, że gdy pewna warszawianka bardzo się zachwyciła gruszą, dającą dużo cienia, to choć trochę przeszkadza ona, nie wyciął



We wsi turystycznej, Ostrzyce, gmina Somonino, gość nie ma wątpliwości, że znajduje się na Kaszubach. Pięknie wykonane tablice z nazwami ulic tej miejscowości mają podwójne nazwy: polskie i kaszubskie. Na zdjęciu jest więc napis główny Droga Kaszubska i niżej - Kaszubska Droga

Ale jest jeszcze inny problem. Można się szarpać na obiekt o 20 pokojach i przyjmować w nim gości przez dwa miesiące w roku, a potem tylko wietrzyć i sprzątać. Co to za interes? Cała sztuka mieć pokoi pięć, ale zmusić je, by pracowały, na okrągło, przez cały rok. To się w Ostrzycach da zrobić. Tylko trzeba mieć po-

drzewa, a co zaowocowało pięciokrotnym pobycem tej pani na urlopie. Oplacało się? Jak najbardziej. W domu jest taki podział obowiązków, że żona troszczy się o wczasowiczów, ich żołądki (ten agroturystyzm to zresztą jej biznes), a on przemysłowa, co by tu jeszcze poprawić, przerobić.

A jest o czym myśleć, gdy

się chce mieć gości cały rok. No więc, na te mało atrakcyjne 10 miesięcy roku sposób jest taki: wczasy rehabilitacyjne. Nie chodzi tylko o ludzi chorych. Każdy przecież może, a nawet powinien, zadbać o swoją sprawność fizyczną, zwłaszcza ten, kto skazany jest na siedzenie przy biurku. Z tą myślą powstanie niebawem kryty basen kąpielowy z urządzeniami do masażu. Miejsce jest, po prostu zmniejszy się warsztat stolarski w najbliższej kondygnacji budynku.

Zakupione zostaną też dodatkowe urządzenia siłowni, bo część już ma.

GÓRA FANTAZJI

Ma pan Brunon górę. Ze szczytu widok tak wspaniały, że dech zapiera. No więc, zrealizował tu swoje kolejne marzenie, wywodzące się z dziecięcych wspomnień. Na stoku góry powstał wyciąg narciarski. Bo w Chmielnie, na górze Tamowej, zmontowano takie urządzenie. Niestety, do uruchomienia nie doszło, bo nastąpiła wojna i okupanci wyciąg zdemontowali.

- Ten wyciąg to taka partyzantka, tworzona z myślą o moich gościach wczasowych. Teraz go legalizuję. Formalności załatwiam, pieniądze też na to idą. Trudno, uparłem się, żeby w Ostrzycach był przystanek dla narciarzy i wieś będzie go miała - mówi pan Brunon.

Tylko ciągly kłopot ze śniegiem. Od lat zimy prawie bez białych opadów, a jak co spadnie - nie poleży. Myślał o zainstalowaniu armatek śnieżnych. Ale to nic nie da. Żeby je użyć musi być temperatura powietrza co najmniej minus pięć stopni Celsjusza. A tu jest tak: jeden dzień mróz, w następny - chlapa. I płąc czlowieku, jak ci się ten armatkowy śnieg rozplywa, nim się koszty śnieżenia zwróciły...

Ale i na to jest sposób. Poznaniński. Tam właśnie, stół narciarski wyłożono specjalnymi matami, które umożliwiają jazdę na nartach nie tylko w zimy bez śniegu, ale i latem. Podobnie ma być tu, w Ostrzycach. Tak się też, dla autora pomysłu, szczęśliwie składa, że akurat w pobliżu wyciągu instalowany ma być główny kolektor wodociągowy dla zasilania Ostrzyc w wodę. Narciarzom też będzie ona potrzebna. Pozostaje tylko pytanie - kiedy pierwsze zjazdy na matach? Nie wcześniej niż za jakieś dwa lata - mówi pan Brunon. O wszystkim zadecyduje zresztą stan kieszeni właściciela góry.

Taka atrakcja dobrze się wsi turystycznej przysłuży. Bo przecież nie tylko Pelpliński skorzysta, gdy przybędą dodatkowi goście, zwłaszcza w martwym sezonie zimowym.

Tekst i zdjęcia
Franciszek Marszałek

„Kredyt Bank PBI S.A.”

Biuro Organizacji Funduszu Emerytalnego

zatrudni

KIEROWNIKÓW SPRZEDAŻY I PRZEDSTAWICIELI

Mile widziani również kandydaci spoza Trójmiasta - Kościerzyna, Kartuszy, Starogard Gd., Pelplin, Tczew, Kwidzyn, Malbork, Wejherowo, Łębork, Elbląg.

List motywacyjny z CV
prosimy przesyłać pod adresem:

BOFE

80-275 Gdańsk, ul. Kisielińskiego 4,
lub tel./fax (058) 344 07 00

29-48200074

W krajach Unii Europejskiej toczy się gorąca dyskusja nad zabawkami z PCV (polichloru winyłu) dla małych dzieci, a konkretnie nad ftalanami - składnikiem zmiękczejącym PCV, który podejrzewa się o działanie rakotwórcze. Po pierwszych alarmujących informacjach pani Emma Bonino, komisarz ds. polityki konsumenckiej, wspierana przez organizacje konsumenckie i ekologiczne, wydała stanowisko w sprawie wstrzymania sprzedaży zabawek z PCV, aż do wyjaśnienia sprawy szkodliwości ftalanów.

W lipcu 1998 r. Komisja Europejska wydała kompromisowe zalecenie dotyczące artykułów i zabawek dla dzieci do lat trzech, które dziecko może włożyć do ust, a które zostały wykonane z miękkiego PCV z dodatkiem ftalanów. W dokumencie zaleca się m.in., aby państwa członkowskie dopilnowały przestrzegania przez producentów wartości granicznych migracji ftalanów do ust dzieci, monitorowały i kontrolowały poziom zagrożenia zdrowia dzieci ze strony zabawek zawierających ftalany. Zalecenie to spotkało się z krytyką BEUC (Biuro Europejskich Związków Konsumentów) i organizacji ekologicznych, jako że mało stanowcze i podjęte pod wpływem nacisków lobby producentów. Badania nad zabawkami zawierającymi ftalany podjęły władze holenderskie i przedstawiciele przemysłu zabawkarskiego.

We wrześniu wyniki badań zostały podane do publicznej wiadomości, a zawarte w raporcie wnioski były zaskoczeniem zarówno dla Komisji Europejskiej, jak i dla lobby konsumenckiego. Stwierdza się, że dzieciom powyżej 1 roku życia, ze strony ftalanów nie zagraża żadne niebezpieczeństwo. Jedynie w skrajnych przypadkach, dzieciom poniżej 1 roku życia mogą szkodzić ftalany wydobywające się w ilościach przekraczających granice bezpieczeństwa, z gryzaczek i zabawek ssanych przez dzieci.

W badaniach skoncentrowano się jedynie na ftalanie DINP, który stosowany jest powszechnie do zmiękczenia PCV. Badaniem objęto dorosłych ochotników celem określenia poziomu migracji ftalanów do śliny. Należy zaznaczyć, że w prowadzonych badaniach przyjęto granicę bezpieczeństwa niższą niż granica zalecana przez Komitet Naukowy ds. Toksyczności, Ekotoksyczności i Środowiska Komisji Europejskiej.

Wyniki i metody badań zostały opublikowane przez Greenpeace, który wzywa do wprowadzenia powszechnego zakazu sprzedaży artykułów dziecięcych zawierających ftalany. Również organizacje konsumenckie przyłączyły się do tego apelu z powodu „braku pewnej metody analitycznej”.

Natomiast europejski przymysł zabawkarski stwierdził, że jest to kolejny dowód na to, że można bezpiecznie stosować ftalany w produkcji zabawek, a zastosowana metoda badawcza może służyć jako podstawa do stworzenia zharmonizowanej metodologii wspólnotowej.

ZABAWKI Z PCV

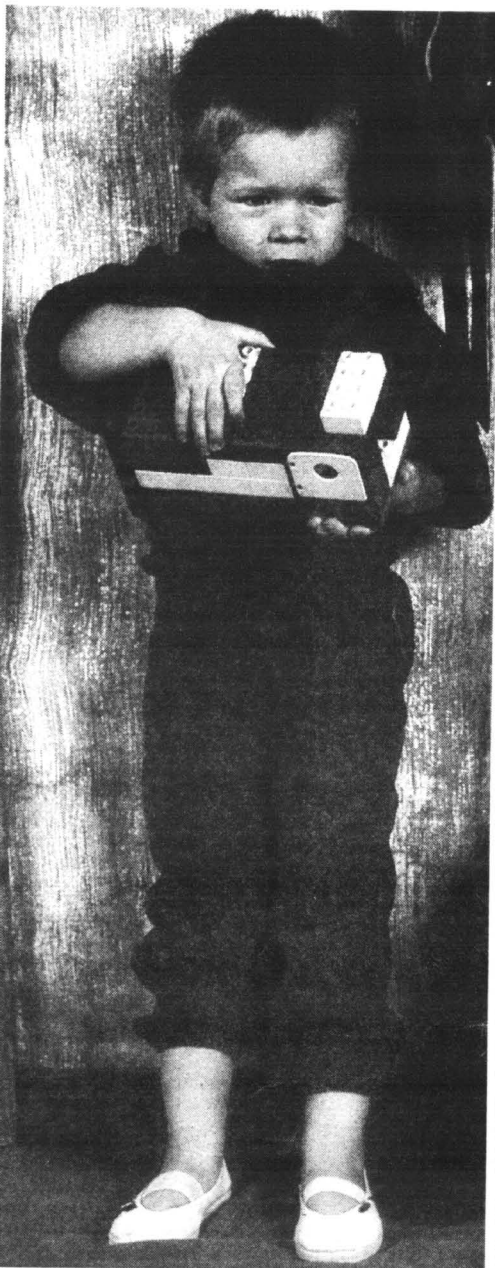

wej. Zobowiązał się również do dobrowolnego przestrzegania wartości granicznych określonych w badaniu.

W Polsce badania nad zawartością ftalanów prowadzi Państwowy Zakład Higieny, wydając zezwolenie na obrót danym towarem. Według opinii PZH polskie przepisy są rygorystyczne i dlatego kupując zabawkę z polichloru winyłu, która posiada atest PZH możemy być pewni, że nie zawiera ona

migrującego ftalanu. Ponadto producenci powoli odchodzą od stosowania miękkiego PCV w produkcji zabawek i gryzaczek dla dzieci do lat trzech. Niemniej jednak należy bezwzględnie sprawdzać, czy zabawka posiada atest PZH i nie ulegać pokusie kupna zabawki, może tańszej, ale niewiadomego pochodzenia.

(przy wsparciu FB L. Kro-
nenberga)

Kim jest akwizytor?

Gdy zapuka do twoich drzwi akwizytor, sprawdź, czy spełnia on wymogi do wykonywania swoich czynności. Powinien okazać Ci trzy dokumenty. Domagaj się, aby to zrobił, gdyż tylko w ten sposób unikniesz wpuszczenia do swojego mieszkania np. złodzieja.

Akwizytor powinien okazać Ci:

- Zaświadczenie (oryginał) wydane przez Urząd Nadzoru nad Funduszami Emerytalnymi. Zaświadczenie to stwierdza, że ta osoba jest wpisana do rejestru osób uprawnionych do wykonywania czynności akwizycyjnych na rzecz otwartych funduszy emerytalnych. (Zarejestrowanie akwizytora w UNFE kosztuje 100 zł)

- Dowód osobisty lub inny dokument identyfikacyjny ze zdjęciem (Zaświadczenie z UNFE nie ma bowiem fotografii, więc tylko na podstawie dowodu lub innego dokumentu możesz stwierdzić, czy chodzi o tę samą osobę)

- Upoważnienie z konkretnego funduszu, że ten akwizytor może działać w jego imieniu

Uwaga!

Akwizytor może działać wyłącznie na rzecz jednego funduszu.

Jeśli chcesz uniknąć wizyty akwizytora w swoim mieszkaniu, to sam możesz udać się do reprezentanta funduszu i tam zawrzeć umowę.

Akwizytorowi nie wolno:

- Zawierać umów z pracownikami firmy, wykorzystując w tym celu ich pracodawcę

- Zawierać umów przed 1 marca 1999 r.

- Przekazywać informacji, które mogą wprowadzić w błąd

- Określać konkretnej wysokości przyszłej emerytury

- Zawierać umów, nie mając stosownych upoważnień do prowadzenia takich transakcji (umów nie mogą zawierać tzw. dzicy akwizytorzy)

- Domagać się pieniędzy od ubezpieczonego. Akwizytor zawiera z Tobą umowę nieodpłatnie, nie musisz więc mu za to płacić, uiszczając zaliczki lub składki

- Obiecywać Ci upusty, bądź wręczać prezenty „od firmy”, czy też uzależniać zawarcie umowy od przeprowadzenia w przyszłości pewnych transakcji.

Uwaga!

Skargi na akwizytorów i fundusze emerytalne przyjmuje UNFE (Urząd Nadzoru nad Funduszami Emerytalnymi).

Jeżeli akwizytor zgłosił się do osoby urodzonej w latach 1949-1953, to przed zawarciem umowy powinien zapoznać się ze szczególnymi przywilejami emerytalnymi, które przysługują tej grupie wiekowej (w tzw. okresie przejściowym), a także wyjaśnić, jakie konsekwencje wynikają z przystąpienia do funduszu. W dodatku ta osoba powinna potwierdzić swoim podpisem fakt, że z tymi wszystkimi informacjami została zapoznana. (J.)

Jak przechowywać żywność

Rozporządzenie ministra rolnictwa i gospodarki żywnościowej z dnia 11 lutego 1999 r., ustala postępowanie w sprawie szczególnych warunków weterynaryjnych przy produkcji lub przechowywaniu niektórych środków spożywczych pochodzenia zwierzęcego.

Rozporządzenie reguluje szczegółowe warunki weterynaryjne wymagane przy produkcji lub przechowywaniu produktów jajczarskich oraz produkcji lub przechowywaniu środków spożywczych pochodzących z ryb,

mięczaków i skorupiaków. Nie dotyczy ono jednak produkcji i przechowywania środków spożywczych przeznaczonych do konsumpcji bezpośrednio po ich przygotowaniu.

W rozumieniu tego aktu produktami jajczarskimi są przeznaczone do spożycia przez ludzi produkty otrzymane z jaj kurzych, kaczych, gęsi, indyjskich, perliczych, strusich lub przepiórczych, ich składników lub mieszanin, po usunięciu skorupy oraz błony.

Źródło: (Dz.U. z 1999 r. nr 20, poz. 176)

Jednorazowy na dziecko

Od soboty, 20 lutego br. obowiązują także rozporządzenie Ministra Obrony Narodowej z dnia 25 stycznia 1999 r. w sprawie jednorazowego świadczenia pieniężnego z tytułu urodzenia dziecka. Jest ono istotne dla kobiet pełniących zawodową służbę wojskową oraz dla żon żołnierzy zawodowych.

Zgodnie z nowymi przepisami, kobiecie pełniącej zawodową służbę wojskową i nie zatrudnionej żonie żołnierza zawodowego, w razie urodzenia dziecka, przysługuje jednorazowe świadczenie pieniężne w wysokości zasiłku porodowego, określonego w przepisach o świadczeniach pieniężnych z ubezpieczenia społecznego w razie choroby i macierzyństwa. Świadczenie to przysługuje również w przypadku przyjęcia na wychowanie lub przysposobienie dziecka w wieku do jednego roku. Pieniądze wypłacane są żołnierzowi zawodowemu przez organ finansowy jednostki wojskowej.

Trzeba chwalić pracowników

Duża część polskich menedżerów wyznaje zasadę: płacić i wymagać. Wyrażanie uznania traktuje jako niepotrzebne, a właśnie najprostszym sposobem na wzrost efektywności pracy są pochwały. Pracownicy z różnych firm zapytani o to, kiedy i w jakiej formie byli ostatnio chwaleni przez swojego szefa, wyrażali zdziwienie. Według nich taka sytuacja w Polsce jest jeszcze czymś wyjątkowym, choć widać już zwiastuny nowego podejścia, zwłaszcza w przedsiębiorstwach z kapitałem zagranicznym.

Menedżerowie obawiają się, iż chwalenie pracownika może być poczytane za objaw słabości. Część z nich kieruje się zasadą: jeśli nie wypowiadam żad-

nych uwag krytycznych, to wyніка z tego uznanie dla pracownika. Takie postępowanie wywiera wyjątkowo niekorzystny wpływ na całość stosunków interpersonalnych w firmie. Jeśli pracownicy mają kontakt z przełożonym wyłącznie wówczas, gdy wykonali coś złe, to ich wzajemne relacje mogą być tylko negatywne.

Tymczasem pochwały sprzyjają zadowoleniu z pracy, zachęcają do jeszcze większej efektywności i poprawiają atmosferę w firmie. Odpowiednio przekazane wyrazy uznania podnoszą poczucie wartości własnej pracownika, umożliwiają mu pełne przeżywanie sukcesu, potwierdzają jego rolę w strukturach organizacji, mobilizują do osiągania dalszych sukcesów. „Gazeta Bankowa”

Spółka z o.o., zgodnie z przepisami, ma utworzony zakładowy fundusz świadczeń socjalnych. Środki tego funduszu zostały, za zgodą związków zawodowych, ulokowane wraz z innymi wolnymi środkami pracodawcy, na terminowym rachunku bankowym. Czy w takiej sytuacji możliwe jest uznanie za koszt uzyskania przychodów odpisu na

Brak wyodrębnienia rachunku jest przesłanką do nieuznania odpisów za koszt uzyskania przychodów. Warto również zastanowić się, czy lokowanie środków na lokatach terminowych, a przez to obracanie środkami funduszu w sposób inny, niż przewiduje to ustawa o zakładowym funduszu świadczeń socjalnych, jest prawidłowym działaniem pracodawcy.

Fundusz socjalny

fundusz świadczeń socjalnych?

Odpis na fundusz świadczeń socjalnych jest kosztem uzyskania przychodu, zgodnie z art. 15 ust. 1 w związku z art. 16 ust. 1 pkt 9 lit. b ustawy z 15 lutego 1992 r. o podatku dochodowym od osób prawnych (j.t. Dz.U. z 1993 r. Nr 106, poz. 482 ze zm.). W myśl tego przepisu za koszt uzyskania przychodów należy uznać odpisy i zwiększenia, które w rozumieniu przepisów o zakładowym funduszu świadczeń socjalnych obciążają koszty działalności pracodawcy, jeżeli środki pieniężne, stanowiące równowartość tych odpisów i zwiększeń, zostały wpłacone na rachunek funduszu.

Warunkiem zaliczenia odpisów na zakładowy fundusz świadczeń socjalnych do kosztów uzyskania przychodów jest wpłacenie środków pieniężnych na rachunek funduszu.

Również art. 12 ustawy z 4 marca 1994 r. o zakładowym funduszu świadczeń socjalnych (j.t. Dz.U. z 1996 r. Nr 70, poz. 335, ze zm.) zawiera wymóg gromadzenia środków funduszu na odrębnym rachunku bankowym.

Środki funduszu powinny być wydatkowane na działalność socjalną. Lokowanie tych środków na lokatach terminowych i czerpanie korzyści finansowych z tytułu pobierania większych odsetek, choć ekonomicznie uzasadnione, nie spełnia podstawowego celu ustawy o funduszu świadczeń socjalnych, jakim jest przeznaczenie środków funduszu na działalność socjalną. AB

Podstawa prawna: art. 16 ust. 1 pkt 9 lit b ustawy z 15 lutego 1992 r. o podatku dochodowym od osób prawnych (j.t. Dz.U. z 1993 r. Nr 106, poz. 482 ze zm.).



Centrum Kształcenia Ustawicznego Ekonomistów w Sopocie ma kilkudziesięcioletnią tradycję, a absolwenci zawsze byli na Wybrzeżu ceniłymi i poszukiwanymi pracownikami, kształconymi zgodnie z aktualnymi potrzebami rynku i poziomem wiedzy. Ostatnio Centrum Kształcenia Ustawicznego Ekonomistów wzbogaciło się o pierwszą na Wybrzeżu firmę wirtualną - przedsiębiorstwo symulacyjne Modex.

PIERWSZE WIRTUALNE



Zajęcia w Modexie - pierwszym przedsiębiorstwie symulacyjnym na Pomorzu

Dziś w centrum kształcą się ponad dwa tysiące słuchaczy z całego regionu pomorskiego. Większość już pracuje, a doświadczenia wyniesione z pierwszych posad po „ogólniakach” jednoznacznie skłaniają do zdobywania fachowego wykształcenia w rozlicznych specjalnościach zawodu ekonomisty. Zwłaszcza że w CUKE można nauczyć się wszystkiego, co powinien znać młody ekonomista czy pracownik biura. Łącznie z obsługą komputera i znajomością podstawowych programów biurowych, obsługą faksów, kopiarek, drukarek, niszczarek i innych urządzeń - dziś niezbędnych w każdej instytucji.

Dyrektor CUKE pani Dagmara Sobczak wraz z wicedyrektorką Marią Rudec z dumą pokazują kolejne pracownice komputerowe wyposażone zarówno sumptem szkoły, jak i ze środków zebranych przez samorząd słuchaczy. W centrum nikt już nie wyobraża sobie nauki bez posługiwania się sprzętem komputerowym, absolwenci swobodnie surfują w przestrzeni internetowej, korzystają z poczty elektronicznej. Są przygotowani do pracy w fir-

mach wyposażonych w najnowocześniejszy sprzęt.

Ostatnio Centrum Kształcenia Ustawicznego Ekonomistów wzbogaciło się o wirtualną firmę, przedsiębiorstwo symulacyjne Modex sp. z o.o. Z pomysłem powołania takiej firmy noszone się od paru lat, ale wciąż brakowało kogoś, kto chciałby i potrafił przedsiębiorstwo utworzyć.

Podjęła się tego pani Urszula Hadrach, która niezależnie od doskonałej znajomości angielskiego i prowadzenia w centrum zajęć z business english, zakładała i kierowała niejedną firmą, zajmowała się eksportem polskich grzybów na rynki europejskie, a także „na własnej skórze” poznawała uroki załatwiania rozlicznych urzędowych formalności związanych z działalnością gospodarczą. Jednym słowem doświadczyła w prawdziwym życiu tego wszystkiego, czego mają nauczyć się słuchacze w przedsiębiorstwie symulacyjnym.

Na trzecim piętrze centrum znajdował się obszerny strych, jak to najczęściej bywa, pełniący funkcję garażu. Przy pomocy słuchaczy CUKE zaadaptowano cztery pomieszczenia, w których znalazły się poszczególne

działy firmy. Przedtem powołano spółkę z ograniczoną odpowiedzialnością Modex. Prezesem i udziałowcem została profesor Urszula Hadrach, a wśród założycieli znaleźli się słuchacze centrum: Ewa Bittner i Magda Zygałowicz oraz Krzysztof Podbielski, który objął funkcję wiceprezesa zarządu. Przeprowadzenie rejestracji spółki było pierwszym rzeczywistym doświadczeniem uczestników symulacyjnego przedsiębiorstwa.

Idea szkolnych przedsiębiorstw symulacyjnych ma już długą tradycję, zwłaszcza w wolnorynkowych krajach europejskich. Istnieją stowarzyszenia przedsiębiorstw symulacyjnych wymieniających doświadczenia, utrzymujących kontakty międzynarodowe. W Polsce pierwsze przedsiębiorstwo symulacyjne powstało w Zielonej Górze, jego twórczyni Małgorzata Olech - Klonecka jest autorką książki opisującej funkcjonowanie i dydaktyczne właściwości takiego przedsiębiorstwa. W Zielonej Górze funkcjonuje również sąd rejestrowy, który spełnia funkcje zbliżone do takiej instytucji działającej w rzeczywistości.

cd. na str. 8

KREDYT GOTÓWKOWY

TOWARZYSTWO INWESTYCYJNE A.R.T.



od 1992 roku jesteśmy obecni na rynku usług finansowych

29/42

centrala: GDAŃSK, ul. BIAŁA 1

TEL. 344-64-50 FAX 345-68-50

e-mail: info@na-kredyt.com.pl

PUCK tel. 673 38 53, TCZEW tel. 531 29 40 wew. 55, WEJHEROWO tel. 672 68 85,

WŁADYSŁAWOWO tel. 674 06 31, KARTUZY tel. 681 16 53, STAROGARD GD 561 07 49,

ELBLĄG tel. (055) 232 80 39, MALBORK (055) 272 94 44, KWIDZYN (055) 279 69 84

W krajach Europy Zachodniej od utraty zysku mogą się ubezpieczyć nie tylko duże firmy, ale również małe i średnie. W Polsce liczba małych i średnich podmiotów gospodarczych zarejestrowanych w naszym kraju przekracza milion.

też ogromnej liczby klientów dotrzeć z odpowiednio dostosowanym produktem. Nie jest to łatwe, chociażby ze względu na niedostateczną

Pierwsze wirtualne

cd. ze str. 7

- Wszystkie czynności związane z założeniem firmy symulacyjnej są identyczne jak w przypadku firmy prawdziwej. Nasi słuchacze musieli poznać sposoby uzyskiwania REGON-u, NIP-u, ułożyć biznesplan, opracować zasady marketingu - mówi pani Urszula Hadrych. Udało nam się także nawiązać współpracę z prawdziwym przedsiębiorstwem, spółką ROBOD SA, produkującą odzież roboczą. Dyrektor ds. marketingu spółki pan Janusz Karpiński dostrzegł marketingowe walory współpracy z naszym przedsiębiorstwem symulacyjnym, a dla nas to znakomita okazja do skorzystania z różnych schematów organizacyjnych firmy, poznania obiegu dokumentów, organizacji produkcji itp. Nasi słuchacze mogli wziąć też udział w targach odzieży roboczej, otrzymaliśmy także kilka kompletów takiej odzieży, która nadaje rzeczywisty wymiar naszej symulacyjnej działalności.

Przedsiębiorstwo symulacyjne Modex jest w pełni skomputeryzowane, wyposażone w urządzenia nowoczesnej techniki biurowej, ma dostęp do Internetu i poczty elektronicznej. Sprzęt elektroniczny dla przedsiębiorstwa symulacyjnego CUKE otrzymało od Związku Niemieckich Uniwersytetów Ludowych, wspierających taką działalność wśród młodzieży. Dzięki komputerowi i programowi specjalistycznym wszystko jest tu jak prawdziwe, za wyjątkiem gotówki. Ale choć nie ma w obrocie gotówki, pieniądze przepływają, obowiązują prawdziwe cenniki, otrzymane dzięki współpracy z firmą ROBOD. Sluchacze dokonują wszystkich operacji finansowych i księgowych jak w prawdziwej firmie. A także zajmują się działalnością kadrową, przyjmują i zwalniają z pracy, muszą poznać zasady kodeksu pracy, obieg niezbędnych dokumentów.

Sluchacze CUKE rozpoczynają stałą pracę w przedsiębiorstwie symulacyjnym, a od września w firmie będą odbywać praktyki sluchacze pracujący. Praktyka taka jest w szkole obowiązkowa, a niełatwo było ją zorganizować w prawdziwych przedsiębiorstwach dla osób pracujących przed południem.

W najbliższym czasie kierownictwo firmy symulacyjnej Modex czeka sprawdzian międzynarodowy. Firma, podobnie jak kilka innych przedsiębiorstw symulacyjnych w Polsce, została zaproszona na targi w Barcelonie. Wyjazd do Hiszpanii będzie możliwy dzięki współpracy ze sponsorującą spółką ROBOD. Na stoisku firmy symulacyjnej znajdzie się odzież robocza produkowana przez ROBOD i być może uda się zainteresować nią rzeczywistych odbiorców w Europie. Targi w Hiszpanii będą też okazją do nawiązania kontaktów z zagranicznymi firmami symulacyjnymi, poznania młodzieży i pedagogów, którzy mają doświadczenia w takiej działalności. W Barcelonie spotka się młodzież i pedagogów m.in. z Włoch, Francji, Szwecji i Stanów Zjednoczonych. Informacja - jakżeby inaczej - pochodzi z Internetu.

- Przyszli pracownicy firm rzeczywistych, którzy zdobywać będą wiedzę w naszym przedsiębiorstwie symulacyjnym, będą wszechstronnie przygotowani do różnej działalności biurowej. Powinny także sprawnie posługiwać się współczesnym sprzętem elektronicznym. Działalność naszej firmy - mówi pani Urszula Hadrych - choć odbywa się w zasadzie w przestrzeni wirtualnej - powinna tak przygotować absolwentów CUKE, by rozpoczynając pracę nie mieli takich kłopotów, o jakich się dzisiaj słyszy w związku z wprowadzeniem reformy emerytalnej, by znali aktualnie obowiązujące przepisy prawne, by mogli funkcjonować zarówno w księgowości, jak i kadrach, w sekretariacie czy przy obsłudze komputera. Nie jest wykluczone, że nasze przedsiębiorstwo symulacyjne będzie mogło służyć także do kształcenia osób bezrobotnych, które muszą zdobyć nowe kwalifikacje, by uzyskać zatrudnienie.

W Centrum Ustawicznego Kształcenia Ekonomistów przywiązuje się obrzygnięciem wagę do kształcenia absolwentów przygotowanych do współczesnych wymogów rynku pracy. Symulacyjne przedsiębiorstwo Modex ma to umożliwić. Symulacyjny charakter przedsiębiorstwa ułatwiają szybkie zmiany w jego strukturze i działalności, co znakomicie pozwala dostosowywać wirtualne praktyki do rzeczywistych potrzeb.

Jacek Mach

KTO UBEZPIECZY POLSKICH „ŚREDNIAKÓW”

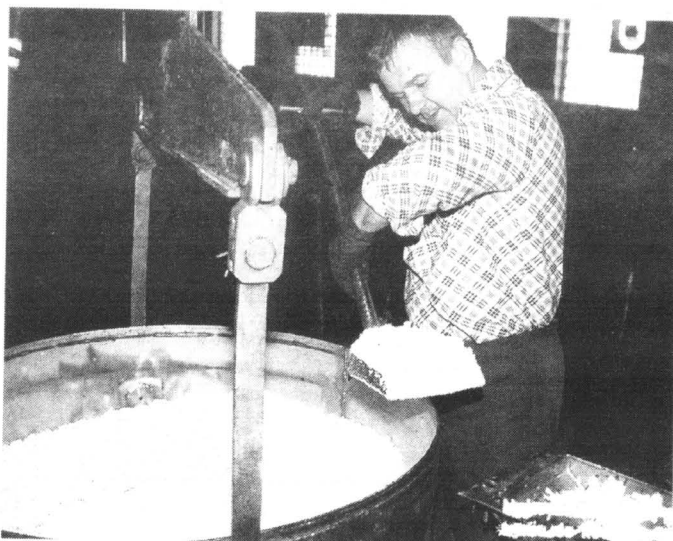

Jeżeli przyjąć szacunkowo, że w przyszłości właściciele tylko jednej czwartej z nich będą chcieli wykupić tego rodzaju polisę, to widać, że war-

to zainteresować się tym segmentem rynku, nie tylko pod kątem ubezpieczeń majątkowych, ale również i ubezpieczeń od utraty zysku.

Problem tkwi w tym, że trzeba do

świadomość ubezpieczenia tej klienteli oraz niską, na razie, penetracją tego segmentu rynku przez brokerów.

W wielu krajach postanowiono wykorzystać w tym celu agentów ubezpieczeniowych. Tu pojawiał się jednak kolejny kłopot.

Większość agentów nie radziła sobie ze specyfiką tego skomplikowanego przecież ubezpieczenia. Spowodowało to, że pojawiła się konieczność opracowania uproszczonej wersji produktu dostosowanego do potrzeb małych i średnich firm.

W ten sposób w ofercie towarzystw ubezpieczeniowych w krajach zachodnich pojawił się produkt pod nazwą simple business interruption. Należy oczekiwać, że w najbliższych czasie zaistnieje on w ofercie ubezpieczenieli działających w Polsce. **PB**

Kontrolne uprawnienia

Uczestnik postępowania o zamówienie publiczne ma prawo kontrolować czynności zamawiającego, podejmowane z myślą o wybraniu wykonawcy planowanego zadania.

Protest i odwołanie są podstawowymi instrumentami kontrolnymi w rękach oferentów, którzy powinni wiedzieć, iż nie mogą być zaskarżone takie czynności, jak wybór trybu postępowania, zastosowanie preferencji krajowych

oraz odrzucenie wszystkich ofert. Natomiast mogą być zaskarżone czynności inwestorskie, które - określając ogólnie - naruszają interes prawny firmy zainteresowanej otrzymaniem kontraktu.

Takim przewinieniem może być już nawet treść ogłoszenia, w którym przyszły oferent dostrzegł, na przykład, iż podane zostały parametry techniczne wskazujące na faworyzowanie konkretnego producenta. W takiej sytuacji najrozsądniej jest wykupić jeszcze specyfikację i w stu procentach przekonać się o słuszności swoich przypuszczeń. („Gazeta BCC”)

Ostrożnie z wekslem

Wystawienie a także poręczenie weksla rodzi daleko idące skutki, których nie musimy do końca sobie uświadamiać. Na przykład, w sprawie, którą zajmował się Sąd Najwyższy, powodem całego postępowania była umowa kupna-sprzedaży partii tarczy. Na zabezpieczenie zapłaty kupujący wręczył sprzedawcy weksle in blanco - blankiety wekslowe podpisane przez kupującego i dwóch żyrantów. Nie była przy tym sporządzona wekslowa deklaracja poręczenia. Wobec tego, że kupujący jedynie częściowo zapłacił należną cenę, to sprzedawca wystąpił o zapłacenie reszty przez poręczycieli (żyrantów). Wobec odmowy zapłacenia przez nich doszło do procesu sądowego i sąd zasądził kwoty roszczenia zgodnie z żądaniem sprzedającego. Jeden z poręczycieli w kasacji podniósł zarzut, iż został wprowadzony w błąd przez wystawcę weksli, który zapewnił poręczycieli, że blankiety wekslowe będą wypełnione na kwotę rzędu kilkuset złotych, chociaż wiedział, że zobowiązanie zapłaty opiewa na znacznie wyższą kwotę.

Należy jednak wiedzieć, że przez udzielenie poręczenia wekslowego

nawiązuje się stosunek wekslowy pomiędzy poręczeniem a remitentem (osoba, na rzecz której ma być zapłacona kwota z weksla), natomiast poręczyciela i wystawcę weksla łączy stosunek cywilnoprawny. Odpowiedzialność poręczyciela wobec posiadacza weksla jest odpowiedzialnością samodzielną i powstaje z chwilą złożenia przez poręczyciela podpisu na wekslu. W razie zapłaty kwoty z weksla przez poręczyciela mógłby jedynie dochodzić jej zwrotu w ramach rozliczenia od wystawcy weksla, za

którego poręczył. Podniesione przez poręczyciela twierdzenie, że gdyby znał rzeczywistą wysokość zobowiązania, to nie złożyłby poręczenia wekslowego nie ma znaczenia z uwagi na abstrakcyjny charakter weksla. To, że poręczono weksle in blanco nie ma znaczenia chyba, że udowodniłby poręczyciel, że weksle wypełniono sprzecznie z wekslową deklaracją poręczycielską (umową zawartą z udziałem poręczyciela), a takiej przecieć nie sporządzono.

Dlatego Sąd Najwyższy oddalił kasację (wyrok z 5 czerwca 1997r., sygn. akt II CKN 185/97., opubl. ONS CP 1997 z. 12, poz. 201) (INFOR)



Bursztynowy Medalion

Podczas trwania VII Targów Gdańska Wiosna Budowlana '99 w Gdańsku wyłoniono zwycięzców konkursu o Bursztynowy Medalion VII Targów „Okna i drzwi '99” i V Targów „Mieszkanie i Ogród '99”.

Do obu konkursów zgłoszono 26 wyrobów. W wyniku wizytacji Kapituły okazało się, że 3 wyroby w kategorii okien i drzwi oraz 4 wyroby w kategorii materiałów, wyrobów i technologii dla budownictwa nie spełniały regulaminowych warunków dopuszczających na rynek lub certyfikacji na znak bezpieczeństwa, co automatycznie wykluczało te wyroby z udziału w ostatniej fazie konkursu.

Bursztynowy Medalion Targów „Okna i drzwi '99” przyznano firmie „ADPOL” z Torunia za okno drewniano-aluminiowe, charakteryzujące się wysokimi parametrami techniczno-użytkowymi z innowacyjnością rozwiązań konstrukcyjno-materiałowych oraz system przymyków do renowacji okien.

I wyróżnienie przyznano firmie „EKO-DREWNO-MAJEW-

SKI” z Suwałk za jednoramowe okno z mikrouchyleniem i moskitierą, produkowane w nowo budowanym, przemysłowym zakładzie stolarki otworowej w Suwałskiej Specjalnej Strefie Ekonomicznej w 1998 r.

II wyróżnienie przyznano firmie „POL-SKONE” z Lublina za drzwi techniczne płytowe „Pol-Skone-System” dźwiękoizolacyjne.

III wyróżnienie przyznano firmie „FERNO” z Warszawy za okno drewniane Ferno-Alu 2000 z osłoną aluminiową z wierzchnimi warstwami litymi, impregnowanymi znanymi i malowanymi farbami akrylowymi.

Bursztynowy Medalion Targów Gdańska Wiosna Budowlana '99 i „Mieszkanie i Ogród '99” przyznano firmie „RUPPCERAMIKA” z Przysuchy za dachówkę ceramiczną „Sirius”, cechującą się jakością i atrakcyjną ceną. Wykorzystano także miejscowe złożo gliny wysokiej jakości oraz zastosowano nowoczesną technologię.

Kapituła przyznała dwa wyróżnienia.

cd. na str. 10



POPYT NA MEBLE BIUROWE

Zagroźni konkurencji naszych producentów mebli biurowych na polskim rynku przystąpili do ostrej rywalizacji, oferując nawet 45-procentowe zniżki dla klientów, które - dla rodzimego kapitału - mogą okazać się nie do osiągnięcia.

Rywalizacja ta wynika z faktu dobrej koniunktury na meble biurowe w Polsce, co starają się wykorzystać kolejne firmy handlowe. Od roku 1990 do 1997 ich ilość wzrosła z ok. 30 do 130 tysięcy.

Po krachu w Rosji, firmy, które sprzedawały swe produkty na Wschodzie, próbowały wejść na rynek krajowy, ale im się nie powiodło. Uważam, że sprzedaż będzie wzrastać, wiadczyć to choćby po licznie nowo budowanych biurach - zauważa Krzysztof Burzymowski, kierownik salonu Polskich Mebli Biurowych.

Sprzedaż co roku rośnie. Ostatnio coraz większą popularnością cieszą się drogie meble - dodaje Grzegorz Piekarewicz - dyrektor ds. handlowych w firmie Absolut.

Jeszcze trzy lata temu, gdy na polski rynek wchodziły zachodnie firmy, poszukiwały mebli biurowych dających pre-

stż i dlatego ich przedstawiciele wybierali znane marki, czyli zagraniczne. Teraz się to zmienia. Przedstawiciele firm zrozumeli, że polskie meble też mogą podnieść prestiż - twierdzi Krzysztof Burzymowski.

Bojącą polskich sprzedawców jest to, że firmy oferujące zagraniczne meble stosują długie terminy płatności i proponują duże obniżki cen.

Możliwe, że są firmy które dają upusty wysokości 40 proc. Uważam, że fakt udzielania dużych rabatów o niczym nie mówi. Powinno się porównywać końcówce wielkości. Po prostu niektóre firmy windują ceny, aby dawać takie upusty - zauważa Grzegorz Piekarewicz.

Wiercenie w suficie

Dużą uciążliwość przy wierceniu otworów w suficie stanowią sypiący się na twarz pył. Można się przed nim ochronić, instalując na przedniej części wiertarki osłonę wyciętą z półki piłki gumowej lub plastikowej. Wycinamy w niej otwór taki, aby ciasno ją nasunąć na przód wiertarki. Nie może też przeszkadzać w obracaniu się uchwytu wiertarskiego.

Blachodachówka
Blachy trapezowe
Komplet dodatków
Systemy rynnowe
Okna dachowe

BORGA

10 LAT PISEMNEJ GWARANCJI !!!

- ◆ Szwedzka jakość
- ◆ Polskie atesty
- ◆ Przyniesienie blach na wymiar
- ◆ Fachowe doradztwo
- ◆ Atrakcyjne ceny i rabaty

WINPLAST S.C.
AUTORYZOWANY DEALER

Gdańsk, ul. Mostowa 14
tel./fax 0 58 301-67-12
Kościerzyna, ul. Przemysłowa 1
tel./fax 686-21-08 w.12

PEMAL
Malbork, ul. Kościuszki 39
tel. (055) 272-33-85

ABW s.c. Usługi dekarские
Gdańsk, ul. Beniowskiego 5
tel. (058) 554-91-72

CENTRUM DRZWI PRZESUWANYCH

HURTOWNIA PŁYT I AKCESORIÓW MEBLOWYCH

DRZWI PRZESUWANE 60 cm x 260 cm - 150 zł

SPECJALNA OFERTA WSPÓŁPRACY DLA STOLARZY I FIRM

POSZUKUJEMY LOKALNYCH DYSTRYBUTORÓW

rozkroj i przycinanie na wymiar płyt, wstęg, rattanu, luster

PŁYTY LAMINOWANE # 10 mm i # 16 mm - 30 KOLORÓW W SPRZEDAŻY

plyta # 18 mm - biała gładka K 110 SM gat.I - 11,76/m kw.

wstęgi soft, płyty rattan, lustra kryształ, akcesoria meblowe

okleiny, listwy C-18, uchwyty, zawiasy, kosze, drążki, wkręty

elementy drzwi przesuwanych aluminium i stal - 30 typów

Gdańsk - Orunia, ul. Jedności Robotniczej 237

tel./fax (058) 309-02-26, 309-01-83, tel. 306-59-60

gwarancja najniższej ceny i największego wyboru

IZOLEX
budowla na czasie

PRODUCENT MATERIAŁÓW DO IZOLACJI BUDOWLANYCH

➔ **na bazie kauczuku i żywicy**

ASKWIL - lepek na zimno

IZOBIT BR - roztwór do gruntowania betonów

IZOBIT DK - do konserwacji papy i hydroizolacji

➔ **na bazie wody i kauczuku**

DYSPERBIT DN - ekologicznie bezpieczny materiał

powłokowy posiada atest PZH na stały pobyt ludzi,

- można stosować bezpośrednio na styropian

➔ **oferujemy**

lepek, smołę, papy tradycyjne i termozgrzewalne oraz inne materiały budowlane

83-250 Skarszewy, ul. Górna 5, tel. (058) 588 22 24, fax (058) 588 03 22

FIRMA „MEG”

BEZPOŚREDNI IMPORTER SPRZĘTU BUDOWLANEGO oferuje:

- ◆ koparkę kołową O+K MH4
- ◆ sprężarkę śrubową elektryczną 3m
- ◆ zagęszczarki stopowe
- ◆ stemple podporowe, rurowe, ocynk
- ◆ inne na zamówienie

Starogard 6d, tel. (058) 562 58 07, tel. kom. 0603 253 705

KOMINKI OKNA, DRZWI BRAMY GARAZOWE PRZEMYSŁOWE I WJAZDOWE PEŁNA AUTOMATYKA SAUNY SYSTEMY CENTRALNEGO ODKURZANIA

cumulus

82-300 Elbląg, al. Odrodzenia 37, tel. (055) 235 66 66

DOMOWA KOMUNIKACJA

Na wielu filmach często oglądamy obyczajne rodziny z innych krajów. Tam do dobrego tonu należy porozumiewanie się z zapracowanymi rodzicami i odwrotnie z wiecznie „nieobecny” ciętym i duchem dziećmi - za pomocą domowej „tablicy ogłoszeń”. Dobry ton - dobrym tonem, co nie zmienia faktu, że tego rodzaju tablica jest bardzo praktyczna i nierzadko ułatwiająca życie wszystkim członkom rodziny. Warto ją mieć, a stosunkowo łatwo wykonać ją można we własnym zakresie.

Wzorów tablic spełniających tę funkcję może być dużo, choćby ta pokazana na rys. 1. Jej zaletą jest przede wszystkim łatwość wykonania oraz późniejszej rozbudowy w miarę potrzeb,

a także łatwej zmiany pełnionych funkcji.

Podstawową część tablicy tworzą dwie płyty, wiórowa oraz pilśniowa porowata (miękka), o dowolnych wymiarach. Płyta pilśniowa o grubości 20 mm jest obciążona grubym sukmem, co pozwala zawieszać na niej różnego rodzaju zdjęcia, wycinki itp., przypinając je szpilkami lub pinzami.

Pokrywając płytę sukno przylbia się na bokach długimi, ale cienkimi gwoździkami. Pod ich łebki podkładamy kwadratowe tekturki o wymiarach 1 x 1 cm. Płytę pilśniową można pomalować, ale tylko farbą emulsyjną. Jest ona do tego celu najlepsza, bo pozwala łatwo dobrać jasne, pastelowe kolory, szybko wysycha i dobrze pokrywa powierzchnię.

Dwie płyty, pilśniową i wiórową łączy się ze sobą, np. skręcając 4 śrubami do drewna (duże, płaskie łby śrub), a następnie na bokach przybijają listwy obramowujące, które przykryją miejsca łączenia płyt. Przedtem w płycie wiórowej należy wywiercić dwa otwory o średnicy 20 mm, położone w pobliżu rogów (rys. 1A). W tym samym miejscu przykręci się później metalowe wieszaki. Tablica - jako podstawa - gotowa. Teraz już od nas samych będzie zależeć, w jakie dodatkowe urządzenia zostanie wyposażona. A może być ich wiele. Choćby półeczka - pudełko z wysokimi bokami, w której można przechowywać kredki, ołówki, gumki itp. (rys. 1). Wszystkie dodatkowe elementy wyposażenia tablicy przykręca się do niej długimi, cienkimi śrubami, skręcając od tyłu podkładką i nakrętką (rys. 2A). Tylko takie zamocowanie przyniesie dobre efekty.

Nie warto natomiast przykręcać zwykłymi wkrętami do drewna. Te, wchodząc tylko w płytę pilśniową, będą łatwo wypadły, chyba, że dobierzemy tak długie, aby można było je wkręcić również w płytę wiórową.

Na rys. 2B pokazano typowy sposób zawieszania tablicy. W ścianie jest wywiercony otwór, wetknięty wąż kolek rozprężny i wkręcony tzw. wkręt hakowy. Łeppek tego wkręta przechodzi przez otwór w zawieszce i mieści się w otworze wywierconym w płycie wiórowej. Zawieszka jest przymocowana do płyty czterema wkrętami. Jednym z dodatkowych urządzeń na tablicy powinno być miejsce do rysowania, mazania i malowania, szczególnie gdy tablica jest przeznaczona dla młodszego dziecka.

MAM

Gdynia, ul. Żwirowa 2B
tel./fax (058) 623 63 83
Szczecin, ul. Jagiellońska 69
tel./fax (091) 484 33 82

PRODUKUJEMY:

- ◆ oprawy oświetleniowe do luster
- ◆ lustra kryształowe z oświetleniem lub bez
- ◆ lampy
- ◆ żyrandole
- ◆ kinkiety

„Nasze wyroby posiadają certyfikat”

Zapraszamy do współpracy

21/25

ZAKŁAD WYROBÓW METALOWYCH

STALBYT

OFERUJE:

- ⇒ pojemniki i kontenery na odpady komunalne wszelkiego rodzaju
- ⇒ elementy ogrodzeniowe wg wyboru klienta
- ⇒ zestawy jezdne i kółka ϕ 200

„Stalbyt” Jolanta Spychalska

Bytonia, 83-210 Zblewo
ul. Główna 8, tel./fax (058) 588 45 79
tel. 588 46 96, tel. kom. (090) 505 730

Zapraszamy

2600/18

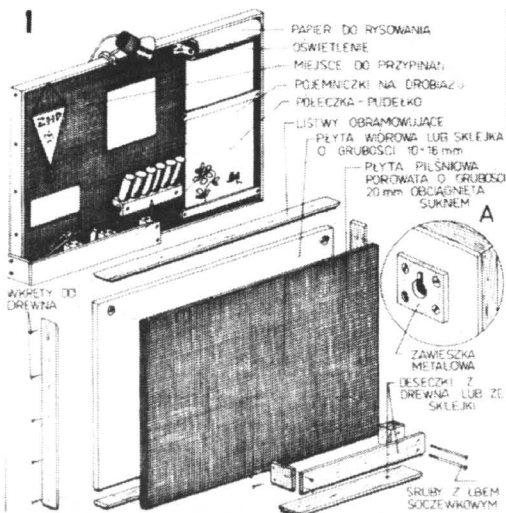

cd. na str. 11

Bursztynowy Medalion

cd. ze str. 9

I wyróżnienie otrzymała firma „CEGIELNIE OLSZTYNSKIE” z Olsztyna za blok wapienno-piaskowy, charakteryzujący się wysoką wytrzymałością, dużymi rozmiarami i niskimi kosztami wytwarzania.

Drugą wyróżnioną firmą jest „TERRABUD” z Żuromina za zestaw wyrobów brukowych płyt betonowych, płytek posadzkowych „Terrazzo” i okładzin schodowych.

Specjalne wyróżnienie przy-

znano firmie „DACHY SZCZUCIŃSKIE” ze Szczecina za dachowe i elewacyjne płyty włóknisto-cementowe o bogatej paletce barw.

Oprac.

Urszula Niewiarowska

bat budownictwa świat

Materiały termoizolacyjne

Złoty środek Gullfiber

OFERUJEMY TAKŻE:

- ◆ kostka brukowa firmy B-complex
- ◆ siding i panele PCV zewnętrzne
- ◆ stolarka budowlana
- ◆ blachy trapezowe cięte na wymiar
- ◆ płyty wiórowe, sklejkę oraz parapety i blaty z postformingu
- ◆ płyty gipsowe z kompletem profili
- ◆ sieci wodociągowe i kanalizacyjne
- ◆ rury drenarskie z PCV
- ◆ bogaty wybór klinkieru: cegły, płytki, schody, parapety
- ◆ odwodnienia liniowe
- ◆ siatki ogrodzeniowe, ogrodzenia z PCV
- ◆ masy szpachlowe, kleje, pianki, silikon
- ◆ systemy kominowe
- ◆ systemy dociepleń budynków
- ◆ folie budowlane, dachowe, paroizolacje
- ◆ pustaki szklane (luksfery)
- ◆ rynny PCV
- ◆ panele podłogowe i ścienne
- ◆ styropian FS 12 (M15), FS 15 (M20)

29/14

SIERAKOWICE

ul. Mirachowska 31
tel. (058) 681 63 38
tel./fax (058) 681 69 36

SIERAKOWICE

ul. Księdza Sychty
tel. (058) 681 68 30

GDAŃSK - KOKOSZKI

ul. Nowatorów
tel. (058) 349 55 60
tel. (058) 349 56 68

GOWIDLINO

tel. 681 65 94

ŁĘBORK

ul. Żeromskiego 16
tel./fax (059) 63 14 90

POSZUKUJEMY REGIONALNYCH ODBIORCÓW

Spiti s.c.

Gdańsk, ul. Kołobrzaska 30
tel./fax (058) 557 26 15 wew. 314
tel. kom. 0501 105 624

B0013000010

KASETONY STYROPIANOWE

Brzydkie, popękane i nierówne sufity betonowe lub ołtykowane najłatwiej wykończyć, przyklejając styropianowe kasetony o różnych fakturach. Dają ciekawy efekt architektoniczny, wyciszają nieco pomieszczenie, a także ocieplają, gdy pomieszczenie nad stropem jest nieogrzewane. Stryk ścian z takim sufitem wykańcza się profilowanymi listwami wieńczącymi ze styropianu.

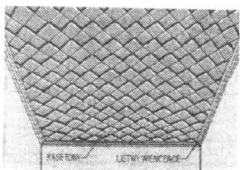

DOCISKANIE WEWNĘTRZNE

Zwykły stolarski ścisk śrubowy można z powodzeniem wykorzystać do dociskania wewnętrznych, np. przy doklejeniu elementu wewnątrz szafki. Jego szczękę ruchomą zsuwamy z ramienia i nasuwamy odwrotnie, a wierzch szczęki stalej opieramy o ściankę przeciwną. Przedmiot klejony będzie dociskany słopką szczęki ruchomej.

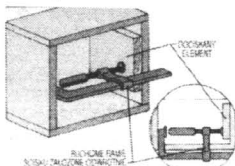

DOMOWA KOMUNIKACJA

cd. ze str. 10

Proponujemy zawieszenie w górnej części tablicy na dwóch blaszanych uchwytych (rys. 3A) rolki papieru do maszyn biurowych. Papier odwija się z rolki i

dzie, gdzie jest to możliwe, np. na bokach, na elementach wyposażenia - przykręcać haczyki do wieszania. Zawsze znajdzie się coś do powieszenia. Do wkładania różnych przedmiotów na-

się wkretami wetkniętymi w otwory, a duże (rys. 4) do drewnianych klocków. Puszki będą nieznacznie nachylone w kierunku dziecka, gdy górna powierzchnia klocka ukształtujemy pochyło. Kłoczek wraz z puszkami przykręca się do tablicy. Ważne jest jednak, aby miejsca po wycięciu wieczka puszek dokładnie opłówać pilnikiem do metalu. Nie mogą być ostre - grozi to skałeczeniem.

Warto dobrać różnokolorowe puszki po różnych napojach. Tym bardziej, że dzieci lubią kolekcjonować tego typu rzeczy.

Zamiast puszek można przykręcić do tablicy gotowe, plastikowe pudełka, takie, jakie kupuje się często na biurka.

Zresztą wszystkie te rzeczy do przechowywania drobiazgów, a więc puszki, pudełka czy też popularne języki, można połączyć ze sobą w jednym miejscu na tablicy lub też rozmieścić w kilku jej punktach.

cd. na str. 12

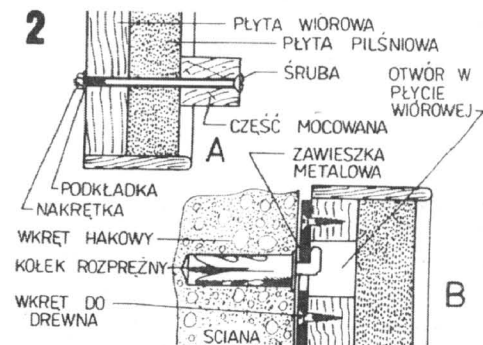

umieszcza pod dwiema drewnianymi listewkami dociskającymi go do płyty. Pod końce listewek należy podłożyć tekturowe podkładki - odsuną one listwę od tablicy, umożliwiając przesuwanie papieru (rys. 3B).

Dolna listwa dociskająca (rys. 3C) powinna mieć na dole przymocowaną blaszkę z ząbkami wypilowanymi pilnikiem. Po zamazaniu całego papieru przesuwamy się go w dół i pociągając za końcówkę, odrywa niepotrzebną już część na zaokrąglonych ząbkach.

Przy pokryciu tablicy grubym i rzadkim płótnem oraz przy cienkim papierze, trzeba pod papier w miejscu rysowania podłożyć cienką blachę, najlepiej aluminiową lub cienką sklejkę.

Taka tablica powinna służyć wielu celom. Warto więc wszę-

dają się cienkie puszki, np. po napojach zagranicznych, orzeszkach lub landrynkach.

Mniejsze puszki przykręca

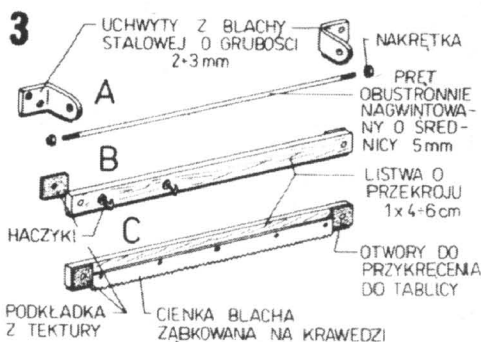

OFERTA DLA PRODUCENTÓW MEBLI

proponujemy dostawę materiałów niemieckiej firmy

Werkspann-Technik

- * płyty laminowane gr. 8,10,16,19 mm,
- * białe robocze gr. 40 mm,
- * MDF gr. od 6 do 38 mm, MDF gięty,
- * obrzeża melaminowe do płyt i blatów z klejem i bez kleju,
- * obrzeża PCV i ABS

Jakość doskonała, cena bardzo atrakcyjna!

Gdańsk - Orunia, ul. Wschodnia 13

tel. 0-58/309-09-01, 309-41-81

Pełna gama kolorów.

Studio Rustika

29/37

Przedsiębiorstwo Usługowo-Handlowe

„Woda i Ogród”

proponuje i wykona:

- * baseny kąpielowe kryte i ogrodowe
- * oprzyrządowanie, ofoliowanie istniejących
- * środki do pielęgnacji wody w basenach
- * projektowanie i zakładanie ogrodów
- * oczka wodne, stawy, strumyki, ogrody wodne i akcesoria
- * nawadnianie automatyczne ogrodów, terenów sportowych i rekreacyjnych
- * fontanny miejskie i przydomowe
- * specjalistyczne filtry do dużych oczek i stawów

29/44



Mariola Topolska tel./fax (058)683 77 92

Różyny,
ul. Kwiatowa 8

090 50 87 38
0602 57 68 42

- ZESTAWY GABINETOWE
- KRZESŁA I FOTELE FIRMY

NS
NOWY STYL



PROMOCJA !!!
do 24 kwietnia

• SERWIS KRZESŁ BIUROWYCH

MEDIA
NAROCIN

Biuro Handlowe Jarocińskich Fabryk Mebli



ZAPRASZAMY DO WSPÓŁPRACY
ARCHYTEKTÓW I PROJEKTANTÓW WNETRZ
(DOBROE WARUNKI WSPÓŁPRACY)



MEBLE BIUROWE

• GDAŃSK
UL. KOŁOBRZEŃSKA 28
TEL./FAX 554 16 16, 554 25 52

• KALISZ
UL. TUWIMA 6
TEL./FAX (062) 760 15 96 do 97

29/28

Pani Grażyna J. w 1997 r. wydała na zakupy farby związanej z malowaniem mieszkania 200 zł. Nie dolażyła jednak tego wydatku w ramach ulgi remontowej, ponieważ wydatek był niższy od dolnej granicy uprawniającej do

w każdym z trzech lat 1997 - 1999 r. przekroczyć dolną granicę wydatków wynoszącą 245,70 zł. Jednak wskutek orzeczenia Trybunału Konstytucyjnego zapis ten znowelizowano. Zasada dolnej granicy dotyczy więc całego okresu. W przypadku p.

wyjątkowo nie obowiązuje zasada, iż za dany rok można odliczyć wyłącznie wydatki poniesione w tym roku (kumuluje się je w latach 1997 - 1999 r. aż do momentu, gdy przekroczona zostanie granica 245,70 zł). Oczywiście, jeśli podatnik przez te trzy

DOLNY LIMIT ULGI REMONTOWEJ

skorzystania z ulgi remontowej (245,70 zł). W 1998 r. wymieniła armaturę w łazience, ponosząc wydatek w wysokości 225 zł, a więc także niższy od tej kwoty granicznej. Pyta, czy i tym razem nie może skorzystać z ulgi.

Według pierwotnego zapisu w ustawie od 1997 r., aby skorzystać z ulgi remontowej trzeba

Grażyny oznacza to, że w ramach ulgi remontowej za 1998 r. odliczy zarówno wydatek z 1997 r., jak i z 1998 r. (razem 425 zł). Wypełni obecnie PIT-D, w którym wliczy 19% od tych wydatków (80,75 zł) i następnie o tę kwotę obniży podatek należny za 1998 r.

Jak widać w tym przypadku

łata poniesie drobne wydatki i nawet po zsumowaniu za okres tych trzech lat nie przekroczy one minimalnej kwoty, ostatecznie z ulgi remontowej nie skorzysta.

Podstawa prawna: art. 27a ustawy o podatku dochodowym od osób fizycznych z 26 lipca 1991 r. (Dz. U. z 1993 r. nr 90, poz. 416 z późn. zm.).

Domowa komunikacja

cd. ze str. 11

Wszelkich haczyków, wiszadełek itp. (ale nie wbijanych zwykłych gwoździ) powinno być jak najwięcej, chociaż bez przesady.

Można jeszcze zaproponować wykonanie drewnianych półeczek z otworami (rys. 5) do ołówków, piórelków, pisaków, klejów, farb w tubkach. Otwory wierce się - o różnych średnicach - w grubym drewnianym

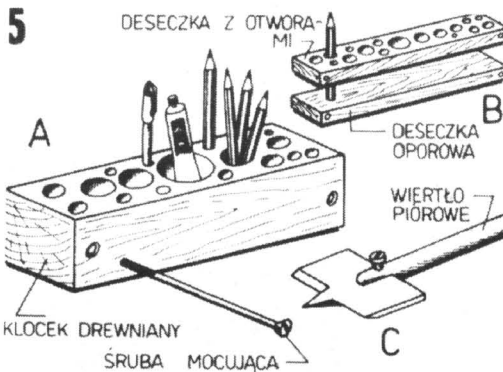
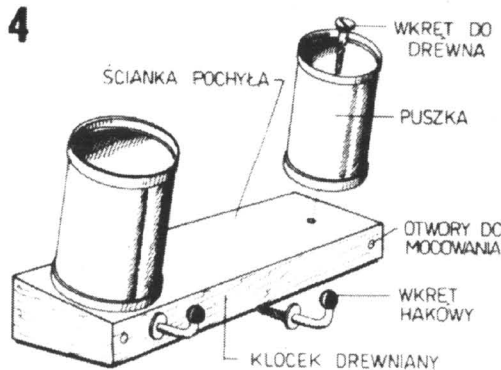

kłocku (rys. 5A) lub w cienkiej deseczce (rys. 5B), pod którą należy na tablicy umieścić dodatkową deseczkę - na niej będą opierać się układane przedmioty.

Otwory o różnej średnicy wierce się wiertarką z zamocowanym wiertłem piórowym. Komplet takich wiertel można łatwo kupić.

Poszczególne części wyposażenia tablicy można pomalować kolorowymi farbami, zharmonizowanymi z kolorem pokrywającym płytę pilśniową.

MR
rys. R. Walińko

ISOLIT®
WILGOTNE BUDOWLE

IZOLUJ SWÓJ DOM NIEMIECKIM ORYGINALNYM ŚRODKIEM "ISOLIT"
"ISOLIT" osusza wilgoć i grozi ze wszystkich budowl!

- BEZ ROZKOPYWANIA FUNDAMENTÓW
- Za parą wodną i gotowca
- ISOLIT zapewnia 100% izolację.
- Środek wysypany na cały kraj.
- Przepłak z ceną bezplatną.

ISOLIT® - E os. Kopernika 15/13
83-200 Starogard Gdański
tel./fax (058) 562 42 10

BUD-DREW s.c.

WYPOSAŻENIE WNEŹRZ
PEYTKI CERAMICZNE,
PANELE,
FARBY, LAKIERY

Tczew,
tel. 531 06 05, wew. 39
Gruzdzki,
tel. (056) 461 14 97

PPU POLBET s.c.

PRODUKCJA
MATERIAŁÓW
BUDOWLANYCH

- ❖ PŁYTY DACHOWE KORYTKOWE
- ❖ KRĘGI BETONOWE
- ❖ ELEMENTY DROGOWE
- ❖ PUSTAKI BETONOWE

NA NASZE WYROBY WYSTAWIAMY
ŚWIADECTWA JAKOŚCI

83-250 Skarszewy,
ul. Drogowców 7,
tel. (058) 588 22 61,
fax (058) 588 29 11

EURODACH
TECHNIKA OKIENNA I DRZWIOWA

PCW I AL
POMIARY, PRODUKCJA
SPRZEDAŻ, MONTAŻ

(Nowy numer) ☎ (0-89) 648-20-51
✉ 14-200 Hawa, ul. Kopernika 6

CHEMTECH
Firma Handlowo - Zaopatrzeniowa
"CHEMTECH"

83-110 Tczew, ul. 30 Stycznia 42 c, tel./fax (058) 532 44 36,
tel.kom. 0602 62 54 61, fax 532 08 48

W CIĄGŁEJ SPRZEDAŻY OFERUJE:

- ◆ ŚRUBY
- ◆ NAKRĘTKI
- ◆ PODKŁADKI
- ◆ WKRĘTY
- ◆ NITY
- ◆ GWOŹDZIE
- ◆ ŚRUBY NIERSZEWNE I KWASOODPORNE

oraz inne elementy złączne

Zapraszamy od 8.00 do 16.00
sobota od 8.00 do 13.00

55/39

MATERIAŁY BUDOWLANE

OFERUJE: **ATEX-POL**

- ◆ Cement
- ◆ Wapno
- ◆ Ceramika budowlana
- ◆ Chemia budowlana
- ◆ Materiały izolacyjne na zimno i ciepło i wiele innych.

PRZEDSTAWICIEL:
ROCKWOOL®
POLSKA

WIENERBERGER
Ceramika Budowlana

Cementownia Nowiny

Gdynia, ul. Jabłkowa 11a,
róg HUTNICZEJ I PÓŁNOCNEJ
tel./fax (058) 623 34 90

14/25

GDYŃSKIE PRZEDSIĘBIORSTWO MATERIAŁÓW BUDOWLANYCH

PARTNER Sp. z o.o.

81-061 Gdynia, ul. Hutnicza 42, tel./fax 623-13-42, 664-19-03

Produkujemy

FASADEX®
FASAMIN®
SYSTEMY OCIEPLEŃ BUDYNKÓW

TYNKI AKRYLOWE I MINERALNE
FARBY I LAKIERY
ŚRODKI GRUNTUJĄCE I ODKAŻAJĄCE
KLEJE I SZPACHLÓWKI

Zapraszamy do naszych dystrybutorów:

PHU DREW-DOM s.c. Gdańsk tel. 342-16-56	GPRD SA Pruszcz Gdański tel. 682-22-61	PUPH GLOBMAT Elbląg tel. (055) 232-56-40
PARTNER Wejherowo tel. 672-10-20 wew. 6	KONCEPT Gdynia tel. 663-99-12	PPHU WEMA sc Sztutowo tel. (055) 247-84-61
Hurtownia Budowlano-Przemysłowa Luzino tel. 678-23-52	Hurtownia Materiałów Budowlanych Władysławowo tel. 674-08-11 wew. 39	PH REDAN Reda tel. 678-43-10
		JAZBUD Pruszcz Gdański tel. 682-24-88

www.fasadex.com.pl e-mail: partner@fasadex.com.pl

NORWEDZY WYMYŚLILI FORDOWI

PIVCO - to nie zdrobnienie od nazwy złocistego napoju, jakim lubią się rządzić prawdziwi kierowcy po zaparkowaniu i pozostawieniu swoich pojazdów na strzeżonym parkingu. To skrót od Personal Independent Vehicle Company, czyli pełnej nazwy norweskiej firmy zajmującej się projektowaniem i produkcją aut z napędem elektrycznym, którą niedawno zakupił koncern Forda.

W ten sposób Ford sam określił się „w temacie” auta na prąd. Mimo że ostatnio jego zarząd zdawał się skłaniać ku teorii, iż tego rodzaju jeżdżące konstrukcje na kołach nie mają przyszłości, już dziś wiadomo, że naj-

doskonalsze dziecko PIVCO - elektryczny samochodzik o oryginalnej nazwie th!nk - będzie sprzedawany w specjalnie zorganizowanej przez Forda sieci sprzedaży w Skandynawii.

Th!nk, to oczywiście przeróbka angielskiego wyrazu „myśl”. Bo też ten interesujący dwumiejscowy samochodzik jest niewątpliwie przejawem nowoczesnej myśli technicznej. Swoim kształtem i rozmiarami przypomina smarta, zaś aparacją nawiązuje do fordowskiego stylu, określanego jako New Edge.

Dla Forda firma PIVCO i jej th!nk ma być szansą na „szybkie wejście w nową niszę rynkową”, zaś uzasadnieniem budowy „cichych i przyjaznych dla Ziemi”

pojazdów jest spodziewane wprowadzanie ograniczeń ruchu konwencjonalnych aut w centrach dużych miast.

Trzydrzwiowy th!nk ma 299 cm długości i 160 cm szerokości. Poza dwoma miejscami dla kierowcy i pasażera dysponuje 530 - litrowym bagażnikiem. Spora wagę (930 kg) tłumaczyć trzeba faktem, że w aucie montowane są wszystkie „dorosłe” elementy wyposażenia, a ono samo spełniać będzie wszelkie wymagane w świecie normy bezpieczeństwa czynnego i biernego.

Th!nk otrzymał przestrzenną konstrukcję ramową (dolna część stalowa, górna aluminiowa), z poszyciem z polietylenu i tworzywa.

Napęd na koła przednie przekazywany jest poprzez reduktor obrotów (bez skrzyni biegów) z trójfazowym silnika elektrycznego o mocy maksymalnej 27 kW, a trwałej 17 kW.

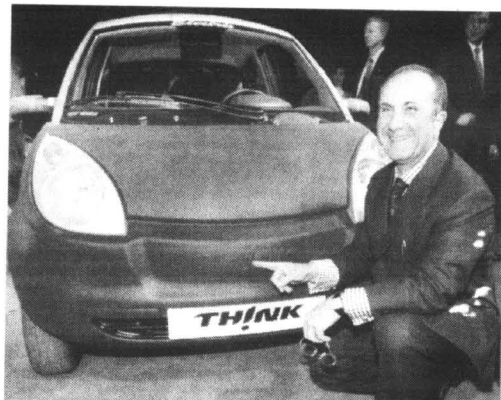

Energii dostarczają umieszczone w płycie podłogowej, chłodzone wodą akumulatory niklowo-kadmowe, o łącznej masie 260 kg.

Owo innowacyjne chłodzenie zapewnia im dziesięcioletnią żywotność. W pełni naładowane (czas ładowania 6-8 godzin, układ ładujący zabudowany jest

w aucie) magazynują 12 kWh energii, co pozwala na przebycie 100 km. Prędkość maksymalna wynosi do 90 km/h. Auto przyspiesza do 50 km/h w 7 sekund.

Na zdjęciu: prezes Forda, Jacques Nasser przed pierwszym egzemplarzem seryjnego th!nka

TECHTRANS S.C. Motor dla Ciebie,
Elbląg, ul. Strażnicza 1
tel./fax: (055) 2328949
AUTORYZOWANY DEALER I SERWIS

OSTRE HAMULCE

www.techtrans.com.pl

„Pozagrobowe” życie auta

Recykling w odniesieniu do wyeksploatowanych aut oznacza przerób i powtórne wykorzystanie surowców. Ze starego auta można odzyskać bardzo dużo cennych surowców. Auto w 73 procentach składa się z metalu, w 9 proc. z tworzyw sztucznych, 4 proc. wagi stanowią wyroby gumowe, 3 proc. szkło, a pozostałe 1 proc. to inne materiały, jak np. lakiery, wykładziny z materiału, płyny eksploatacyjne itp.

Na Zachodzie zorganizowane przetwórstwo staje się coraz powszechniejsze, bo stare auto za-

gajające na złomowisku stanowi też zagrożenie dla środowiska. W krajach Unii Europejskiej rocznie wycofywanych jest z ruchu około 10-12 milionów samochodów. W samych Niemczech rocznie wycofuje się około 2,5 miliona aut. Z tym trzeba coś zrobić.

W Polsce jest zarejestrowanych ok. 13 mln samochodów, a rocznie wyrejestrowuje się około 200 tys. Mimo że dłużej są eksploatowane, i tak „produkują” kilka milionów zużytych opon, setki tysięcy zużytych akumulatorów, tysiące ton przepa- cowanych olejów silnikowych,

płynów hamulcowych. Niestety, wciąż tylko niewielka część jest ponownie przerabiana, większość trafia na złomowiska, wysypiska, zanieczyszcza środowisko.

Tymczasem liczba aut wycofywanych z eksploatacji będzie się w Polsce zwiększała. Szacunki mówią, że wkrótce będzie to już 500 tys. pojazdów rocznie. Kupujemy coraz więcej nowych aut, ponadto coraz szybciej wycofywane będą rozmaite składaki i rozbitki tak chętnie przywożone z Zachodu przez ostatnich kilka lat.

Te wraki trzeba będzie jakoś przerobić. Niestety, jak na razie mamy tylko jedną rafinerię, przetwarzającą zużyte oleje silnikowe, jedną hutę przerabiającą zużyte akumulatory i odzyskującą z nich ołów.

- Rozwój motoryzacji bez wprowadzenia na szeroką skalę recyklingu jest niemożliwy - uważa dr Włodzimierz Sel, szef rzeczoznawców PZM. - Nie zastąpią go tzw. autozłomy, jakich jest teraz w Polsce 300-400. One nie mają nic wspólnego z recyklingiem. Tam przyjmowane są stare samochody, rozbierane na części i następnie te części są sprzedawane. I tak części z jednych wraków trafiają do drugich wraków, tyle że jeżdżących po ulicach. Nie ma tam, niestety, neutralizacji płynów szkodliwych dla środowiska (np. elektrolitu z akumulatorów, płynu hamulcowego).

Idąc dalej - w każdym katalizatorze jest kilka gramów platyny. Jeśli starych aut z katalizatorami rocznie trafia na złom milion, to jest to kilka ton platyny do odzyskania! Gra jest więc warta świeczki.

U nas takie zakłady jeszcze długo nie powstaną choćby dlatego, że pojazdów z katalizatorami jest mniej, ale punkty recyklingu samochodów powinny zacząć działać jak najszybciej!



SUZUKI

Twój gdański dealer

30/12/300015



INTERMOTO

Gdańsk, ul. Matemblewska 2/3,
tel. 345 14 54, 347 79 17

SERWIS GWARANCYJNY I POGWARANCYJNY.
NAPRAWY POWYPADKOWE, LAKIERNIA - 24 MIESIĄCE GWARANCJI

Parasol na Twoje

PODATKI



POLSKA KOMPANIA LEASINGOWA

Jesteśmy jedną z najdłużej działających firm leasingowych w Polsce. W kwietniu obchodziliśmy swoje 6 urodziny. Zaufało nam kilka tysięcy Klientów. Stawiamy na pewność, stabilność i doświadczenie!

Polska Kompania Leasingowa sp. z o.o.

GDĄŃSK 80-717, ul. Miałki Szlak 4/8 tel.(058) 301 41 11, fax (058) 301 76 21

Gdynia: Plac Kaszubski 8, tel./fax (058) 661 64 12, 661 64 37, 661 64 21 **Warszawa:** ul. Górskiego 1A, tel. (022) 827 62 01 do 3, fax (022) 826 18 56 **Szczecin:** ul. J.Matejki 22, tel./fax (091) 459 71 95, tel. (091) 459 71 96 **Poznań:** ul. Babimojska 7, tel./fax (061) 866 92 16, 866 92 07 wew. 272 **Koszalin:** ul. Gnieźnieńska 36, tel./fax (094) 342 62 17, 342 62 18 wew. 41 **Olsztyn:** ul. Warszawska 98/C1, tel./fax (089) 535 17 80 wew. 217,115



TRWALSZA OD SYSTEMU

Pamięć o ładzie, niewątpliwie najbardziej pożądanym samochodem z czasów i na terenach „państw bratniego bloku demokracji ludowych”, przechowywana jest u potomków tych polskich kierowców, którzy już kiedyś chcieli jeździć choćby trochę szybciej i wy-

godniej od właścicieli wszechobecnych syren, warburgów czy trabantów. Oni to głównie - choćby przez sentyment - wypatrywali pojawienia się w sprzedaży najnowszego modelu lady, który nad dzisiejszymi konkurentami w swej klasie powinien górować przynajmniej atrakcyjnie niską ceną.

Jeszcze rok temu wydawało się, że lada odeszła wraz z komunizmem. A jednak jej konstrukcja okazała się trwalsza od systemu. Oznaczona symbolem 21102, trafiła na rynek i jest dziś jedynym autem samodzielnie zaprojektowanym i przygotowanym do produkcji przez fabrykę z Europy Wschodniej. Przy czym jest to pojazd przynajmniej w założeniach



tys. złotych w wersji podstawowej, na którą składają się m.in. składowana i dzielona tylna kanapa, wnęka na narty, zderzaki lakierowane

w kolorze nadwozia, kołpaki ozdobne, obrotomierz, check control, zegar, regulacja koła kierownicy, recyrkulacja powietrza we wnętrzu, pasy bezpieczeństwa z regulacją mocowania i centralny zamek.

Dopłacamy za: lakier metalizowany, elektrycznie sterowane szyby, poduszki powietrzne dla kierowcy, obręczę kół ze stopów lekkich, radiodtwarzacz, alarm + immobiliser, pakiet ubezpieczeniowy, Assistance.

Pomimo że jej wygląd zewnętrzny uznał już ktoś za „skurczone espero”, jest stylistycznie oryginalną. Ma też nie najgorzej wyposażone i wykończone, choć niezbyt obszerne (mimo, iż szerokie) wnętrza, którego dobry poziom obciążają w dół mało wygodne fotele. Na plus zapisać trzeba szczególnie kontrolkę informujących kierowcę m.in. o stanie klocków hamulcowych, niedomkniętych drzwiach, za niskim poziomem płynów i przepalonych żarówce. Jest też przełącznik urządzenia do utrzymywania - za pomocą dmuchawy - stałej temperatury w kabinie (działa od 0 do 25 st. Celsjusza). Bagażnik na prawie 500 l, zdolny jest do przewożenia ładunku do 460 kg.

Niezły jest silnik nowej lady, jeśli komuś nie przeszkadza nie nadzwyczajna kultura jego pracy. Jest - można rzec - nawet za dobry w stosunku do mało opływowej karoserii, która przy prędkości powyżej 120 km/h coraz bardziej utrudnia prowadzenie auta na prostej. Mając tego świadomość i będąc przygotowanym na korygowanie toru jazdy można jednak - jak przynajmniej podaje producent - przyspieszyć ladę do setki w 13 s i rozpędzić się maksymalnie do 165 km/h, kosztem średniego spalania poniżej 7 litrów na „setkę”.

I tyle tego, choć dodać trzeba, że wszelkie gwarancje lady ograniczone zostały raczej mało zachęcającym limitem 30 tys. km. **cd. na str. 25**

nowoczesny, który nie ma już nic wspólnego z ladami 2105 i 2107 czy samarą.

Jak wiadomo, Lada - podobnie jak nasza FSO - swoje pierwsze pojazdy (nadal w produkcji i sprzedaży w Rosji!) budowała w oparciu o licencje Fiata. Modele 2105, 2107 i kombi 2104, to auta tynonapędowe, o mocno przestarzałej konstrukcji. Początkowo stosowano gaźnikowe silniki 1.3 i 1.5, później dołączył nawet 1,7-litrowy z wtryskiem.

Samara powstała na początku lat 80. Zachęcała nowoczesną nawożącą budową i zrywnymi silnikami. Przedni układ napędowy, nadwozie typu hatchback i niska cena łatwo uitorowały jej drogę nawet na wymagające rynki zachodnie. Auta jednak nie modernizowano systematycznie, dlatego w latach 90. gwałtownie zaczęło tracić klientów.

Dotychczas w Polsce sprzedawana jest 5-drzwiowa samara montowana w Finlandii. Znana jest ona jako baltic. W cenie ok. 26 tys. zł uwzględniona jest poduszka powietrzna, lakier metalizowany i szyberdach. Silnik wyposażony

jest we wtrysk paliwa GM. Raczej niespodziewanie, cały czas coraz większą popularnością cieszy się najnowszy, pięciodrzwiowy model terenowej lady niwy 2121/2131. Samochód wyposażony jest w silnik 1.7 z wtryskiem paliwa, napęd na cztery koła, blokadę centralnego mechanizmu różnicowego - wszystko za cenę zaledwie 50 tys. złotych. Niewątpliwie ta cena jest jednym z podstawowych powodów, dla którego auto utrzymuje się na rynku.

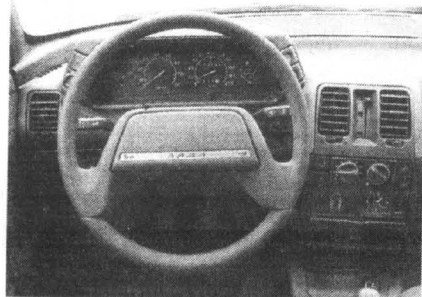

I oto z takiej rodziny wywieziono ladę 21102, popularnie zwaną „dziesiątką”. Za tę niewątpliwą nowość płacić trzeba znów stosunkowo niewiele, bo niespełna 28

PÓLNOCNY FUNDUSZ LEASINGOWY

Północny Fundusz Leasingowy Sp. z o.o.
81-840 Sopot, al. Niepodległości 739/1



(058) 55 11 995



UBEZPIECZENIE GRATIS !!!

NIE POBIERAMY KAUCJI !

UPROSZCZONA PROCEDURA DO 10 000 PLN

Leasing środków operacyjny trwałych

Proponujemy atrakcyjne warunki współpracy dla producentów i dealerów z woj. pomorskiego, kujawsko-pomorskiego i warmińsko-mazurskiego.



CITROËN

POLUBISZ KAŻDĄ DROGĘ

NOWE DOSKONAŁE CENY SUPER LEASING - KREDYTY



NOWY Berlingo

ZAPRASZAMY DO SALONU



Saxo



Xsara Break

KONCESJONER ASO 11 GDYNIA - ORŁOWO, al. Zwycięstwa 175, tel. 622 16 53, 622 13 36

Francuscy konstruktorzy, aby wspomnieć Citroena, zawsze nadawali ton motoryzacyjnej modzie. I to nie zawsze jako awangardziści, gdyż współczesny samochód zawdzięcza właśnie im szereg podstawowych rozwiązań, bez których w zasadzie nie byłoby samochodu. Dziś mało kto o tym pamięta, ale - jeśli posłużyć się wiedzą dr. Włodzimierza Sela - to właśnie z Francji pochodzi pierwszy pomysł rozwiązania deski rozdzielczej.

Trzeba tu bowiem zaznaczyć, że w pierwszych „bezkonnnych” pojazdach kierowca i pasażer siedzieli na tzw. skrzynce, a na dwóch dodatkowych miejscach pasażerowie siedzieli - jak w powozie - twarzami do siebie. Prowadzący miał do dyspozycji początkowo tylko kierownicę, aż któryś z Francuzów wpadł na pomysł zblokowania, początkowo nielicznych przełączników i zegarów, w zasięgu ręki.

Bardzo to spodobało się Amerykanom, którzy zawsze lubowali się i lubują w przydawaniu autom

wanych z blach. Część karoserii przed kierowcą, wzmocniona poprzeczną belką, tam gdzie jest deska rozdzielcza, zaczęła odgrywać inną rolę, stała się osłoną dla kierowcy przed skutkami zderzenia czołowego.

Potem do tej belki zaczęto mocować różne zegary, wskaźniki, przełączniki. W miarę jak tych wskaźników i dźwigniek przyby-



walo, zaczęto się zastanawiać nad ergonomicznym ustawieniem tego wszystkiego. Pojawiły się między innymi osłony nad zegarami, żeby nie było odbić w przedniej szybie i wskazania były lepiej widoczne w dzień.

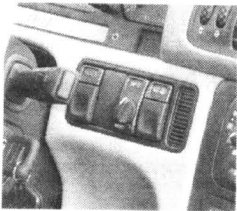

urządzeń ułatwiających ich prowadzenie i podnoszących komfort jazdy (to oni pierwsi samochód zadasyli na „szybno”, dodali zderzaki itp.). Swego rodzaju sensacją było wcale nie tak dawno pojawienie się na desce rozdzielczej włącznika elektrycznie napędzanej wycieraczki przedniej szyby. Wcześniej bowiem, dla jej przetrwania, trzeba się było zatrzymać, by wyjść z auta i wykonać to ręcznie. Rewelacją lat 30. stało się pokładowe radio, wyposażone w skomplikowane lampy odporne na wstrząsy.

Zdaniem dr. Sela, współczesnego kokpitu z jego deską rozdzielczą nie można już traktować jako „niezależnego” elementu auta, gdyż jest on wynikiem stopniowego doskonalenia całości. Na przykład w latach 20. zaczęto rezygnować z konstrukcji drewnianych karoserii na rzecz wykony-

Sześciu wspaniałych?

Jacques Nasser z Forda uważa, że na świecie jest miejsce tylko dla 6 koncernów motoryzacyjnych. Według Nassera liczba producentów pojazdów będzie pomalą spadać, aż zostanie tylko sześciu największych, o globalnym zasięgu swoich interesów i produkcji, co najmniej rzędu 5 mln sztuk samochodów rocznie każdy. Konsolidacja w przemyśle samochodowym nie musi wcale odbywać się drogą fuzji bądź wykupienia jednego zakładu przez inny. Mogą to być po prostu umowy partnerskie, dotyczące daleko posuniętej specjalizacji detali samochodowych.

KRÓTKA HISTORIA KOKPITU

wskaźniki. Można też zauważyć tendencję do ograniczania liczby wskaźników tylko do najpotrzebniejszych, żeby zbytnio nie rozpraszać kierowcy. I tak to, zapewne toczyć się będzie dalej, bo historia samochodu - jak każda - też zwykła zataczać koła, aby wrócić

do tego, co już było, tylko w doskonalszej formie.

Zdjęcia przedstawiają bogactwo możliwości idącą w parze z funkcjonalnością i estetyką, to jeszcze nie sztywny standard (tu fragmenty kokpitu naj-

nowszej limuzyny volvo V70 XC), ale niewykluczone, że za parę lat podobnie będą wyglądały deski rozdzielcze w większości popularnych aut nawet średniej klasy, wyposażonych w dobry sprzęt audio i komputer pokładowy.



Barbara Hucińska
Autoryzowany Dealer



KÄRCHER

OFERUJE UNIWERSALNE URZĄDZENIA CZYSZĄCE

LEASING

Zapewniamy: miłą obsługę,
- bezpłatną prezentację,
- serwis wiodący na terenie Polski Północnej,
- możliwość zakupu na raty i w leasingu,
- dowóz urządzenia do klienta gratis.
RATY



SALON SPRZEDAŻY I SERWIS:
80-309 Gdańsk-Oliwa, ul. Grunwaldzka 481,
tel./fax (058) 552 12 89

e-mail: Lucyna.Karher@worldcom.gda.pl

PUNKTY SPRZEDAŻY:

Starogard Gdański: MOTOBYT, ul. gen. Hallera 19 A,
tel. (058) 562 21 65, fax 562 26 50
Gdynia: AUTO-MOTO-SKLEP, ul. Powstańca Styczniowego 23,
tel. (058) 622 35 69

SUZUKI PROKAR

Autoryzowany Dealer SUZUKI

NOWY SALON W GDAŃSKU - OLIWIE
Gdańsk - Oliwa, ul. Grunwaldzka 491A, tel. (058) 554 21 47



SMFT 1,0 GL 3D
od 28 980 zł*

SALON GDYNIA
GDYNIA, ul. Traugutta 2
tel./fax (058) 621 67 14

- samochody
- części zamienne
- akcesoria

ASO SUZUKI
GDYNIA, ul. Wielkopolska 244
tel./fax (058) 664 77 46
• przeglądy gwarancyjne
• naprawy bieżące

AKUMULATORY

do wszystkich typów pojazdów
polskich i zagranicznych

PROSTOWNIKI

OWIEWKI, DYWANIKI

KOŁPAKI (WSZYSTKIE TYPY)

OLEJE SAM., KOSMETYKI

LAMPY, AKCESORIA



Gwarancja 18 miesięcy

DLACZEGO WARTO POLECAĆ AKUMULATORY AGRO?

- Większy prąd rozruchu, dzięki czemu uruchomienie pojazdu jest szybsze i o wiele łatwiejsze. Warto to docenić szczególnie w czasie dużych mrozów i upałów - kiedy zwykle akumulatory często zawiodą.
- Nowoczesna obudowa z wygodną i praktyczną rączką.
- Przenoszenie akumulatora z jednego pojazdu do drugiego przestaje być problemem.
- Nie trzeba dolewać elektrolitu (bezobsługowość wg kryteriów IEC)
- Zmniejszona waga, solidna i trwała obudowa.

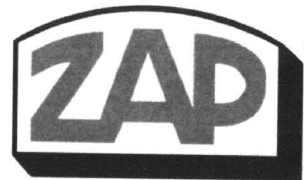

PIASTÓW PH „MAKRO”

Licencjonowany Przedstawiciel
na woj. pomorskie

HURTOWNIA Gdańsk-Orunia,
ul. Trakt św. Wojciecha 253
(na terenie Transbudu)

tel./fax 309-00-75, tel. kom. 090 50-93-95
tel. 0601 311 054, 0601 311 056, czynna od 8.00 do 16.00

SKLEPY PATRONACKIE

- Tczew. SKLEP MOTORYZACYJNY, ul. 1 Maja 31, tel. 531 00 62
- Tczew. ul. Armii Krajowej 86 A. SKLEP MOTORYZACYJNY
- Starogard Gd., ZAKŁAD ZAOPATRZENIA ROLNICZEGO, ul. Rolna 1, tel. 56 289 54
- Kartuz, T. DERA, ul. Gdańska 28
- Kościerzyna, „MASZ-ROL”, ul. Przemysłowa 3a, tel. 586 39 58
- Kościerzyna, AUTOCENTRUM, ul. Wejhera 16, tel. 586 33 61
- Kwidzyn, SKŁADNICA MASZYN ROLNICZYCH I CZĘŚCI WYMIENNYCH, ul. Toruńska, os. Chopina, tel. 672 10 10
- Wejherowo. SKLEP MOTORYZACYJNY, ul. Toruńska 14, tel. 672 55 84
- Władysławowo. ARTYKUŁY MOTORYZACYJNE, ul. Żytnia 25, tel. 674 14 84
- Bytów ZUPH SKUP SPRZEDAŻ, L. Hering, ul. Tartaczna 7b, tel. 0593 36 93
- ZAKŁAD MECHANIZACJI POJAZDÓW SPRZĘTU ROLNICZEGO. Kosobudka k. Brus, tel. (0531) 831 00
- HELP-ROL, Somonino, ul. Siemieniowa 2, tel. (084) 13-87
- Gdynia MOTPULS, ul. Spokojna 3, tel. 0602 212 377, MOTPULS, ul. Chyłofska 60, tel. (058) 663 18 88
- Niestepowo, ul. Raduńska 9, STACJA PALIW, T. Cirocki
- Lubna 35, ul. Królówce Jadwigi 6, PPH „ANTOM”, tel. (0531) 84 456
- Ełbiąg, ul. Grunwaldzka 61, PPKS, tel. (055) 233 65 65.

AUTO EURO

HURTOWNIA CZĘŚCI SAMOCHODOWYCH
ul. Gdańska, Rusocin k. Gdańska, 83-031 Łęgowo, Poland, e-mail: autoeuro@tinet.pl

tel./fax (+48 +58)

682 37 24
683 28 28

także sprzedaż wysyłkowa
Zamówienia złożone do godz. 14.00 realizujemy tego samego dnia

GODZINY OTWARCIA: CODZIENNIE: 8⁰⁰ - 17⁰⁰, W SOBOTY: 8⁰⁰ - 13⁰⁰

SKLEP FIRMOWY - Gdańsk-Oliwa tel. (0-58) 552 49 62; SKLEPY PATRONACKIE - AUTO-TABO Gdańsk tel. (0-58) 344 38 07,
F.H. NADOLNY Gdańsk tel. (0-58) 346 02 57; MOTO-SKLEP OLAN Gdańsk tel. (0-58) 553 16 52 w.4; PHU K&K Wejherowo
tel. (0-58) 672 65 48; FHU SŁAWOMIR KALLAUR Sławno tel. (0-59) 107 123

SPÓR O PODUSZKI

Caży czas trwa wymiana zdań - niekiedy całkowicie odmiennych - na temat poduszki powietrznej. Jej przeciwników jest bowiem niewiele mniej niż zwolenników. Naszych Czytelników zainteresuje zatem opinia w tej kwestii, jaką prezentuje szef zespołu rzeczoznawców

Mercedes, do klasy S. Było to w roku 1981.

Kontrowersje związane z poduszkami powietrznymi - mówi dr Sel - podzieliłbym na dwie grupy. Pierwsza to problem, czy poduszka zadziała w momencie, gdy powinna się otworzyć, na przykład podczas zderzenia. Drugi problem to poduszka otwierająca się bez

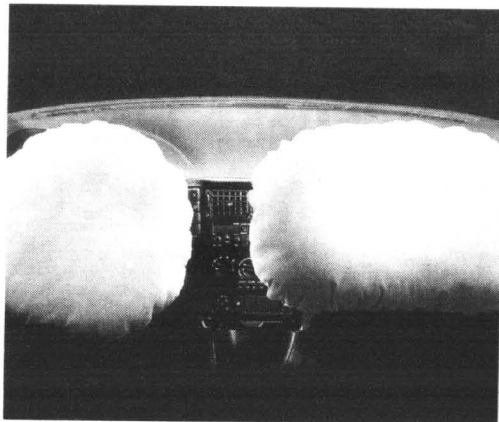

PZM, dr Włodzimierz Sel.

Aby mieć swoje stanowisko w tej sprawie, dr Sel proponuje budować je od uświadomienia sobie, od kiedy i dlaczego airbag znalazł się w samochodzie. Otóż w USA w latach 1974-76 zastosował ją General Motors w swoich luksusowych modelach oldsmobile, cadillac oraz buick. Poduszka przyjmowała się z wielkimi oporami; przez pierwsze trzy lata sprzedano zaledwie 10 tysięcy aut wyposażonych w to urządzenie. W Europie do seryjnej produkcji pierwszy wprowadził poduszki

powodu, na przykład podczas postoju auta. W obu przypadkach jest to niesłychanie niebezpieczne. Celem airbagu jest przecież ochrona kierowcy (lub kierowcy i pasażera) przed obrażeniami w momencie wypadku. I tak jest zaprogramowany system elektryczny.

Poduszka ma chronić podczas zderzeń czołowych. Działa więc wtedy, kiedy dochodzi do zderzenia czołowego lub ukośnego, ale tylko w obrębie 15 stopni od osi wzdłużnej pojazdu.

cd. na str. 27

VECTRA

10/06/0006

KOMFORT GODNY
POZAZDROSZCZENIA



ATRAKCYJNA CENA!

OPEL

ZAPRASZAMY

VENTUS Sp. z o.o.
83-110 Tczew, ul. 30 Stycznia 40

Salon 532 08 00
Serwis 532 08 02
Stacja kontroli pojazdów 532 08 08

pon.- piątek 8.00-17.00
sob. 8.00-14.00

Ford Puma

Silniki 1,4 i 1,7.
Bogata oferta
kolorystyczna.
Szybkie terminy
realizacji.
Cena
od 53.900 PLN
(brutto).
Korzystne kredyty
oraz
pakiety
ubezpieczeniowe.



29/15/21/19/204

Trwalsza od systemu

cd. ze str. 23

A oto bliższe dane techniczne modelu 21102:

Silnik benzynowy, rzędowy, 4-cylindrowy, zainstalowany z przodu

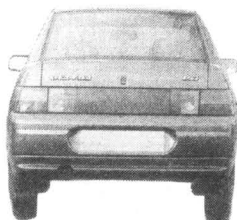

du poprzecznie. 2 zawory na cylinder. OHC. Wielopunktowy wtrysk paliwa. Kat. Średnica x skok 82,0 x 71,0 mm. Poj. skokowa 1499 cm. Moc maks. 56 kW (76 KM) przy 4800 obr./min. Maks. moment obrotowy 118 Nm przy 2800 obr./min. Skrzynia przekładniowa 5-biegowa. Napęd na koła przednie. Hamulce z przodu tarczowe, z tyłu bębnowe. Ogumienie 175/70 R 13. Poj. bagażnika 480/1270 l. Poj. zbiornika paliwa 43 l. Masa własna 1020 kg. Ładowność 460 kg. Dł./szer./wys. 4265/1680/1420 mm.



Fota

Główny Autoryzowany Dealer

Gdynia, ul. Stryjska 24, tel. 622 77 55

Salon sprzedaży samochodów nowych "Ford"
Hurtownia i sklep oryginalnych części zamiennych
Autoryzowana Stacja Obsługi Samochodów

Subdealer: Gołębski Starogard Gd. ul. Lubichowska 141, tel. 561 07 66

Mariaż z Chryslerem wyraźnie przyspieszył myślenie o przyszłości także Mercedesowej części zjednoczonych koncernów. Pierwszym tego efektem było doprowadzenie do stanu końcowego prac nad następcą roadstera SL, budowanego na bazie nowej klasy S. Niewykluczone, że samochód ten będzie bardzo zbliżony do zaprezentowanego niedawno prototypu SLR, który - mimo zawałów zewnętrznych - zapowiada rynkową rewelację.

Projektanci, zapewne dla lepszego kamuflażu, przyozdobili go elementami nawiązującymi za-

jest dużo lżejsza od stalowej. Alumi- niowe są też zawieszania. Z przodu zastosowano podwójne poprzeczne wahacze, a z tyłu tzw. multilink.

Do napędu wykorzystano silnik V8, odpowiednio go podrasowując, m.in. zwiększając pojemność do 5496 ccm. Ponadto wyposażono go w sprzężarkę napędzaną paskiem zębatym, współpracującą z chłodnią powietrzem, której ciepło odbiera specjalny obieg cieczy, a także w zmodyfikowany

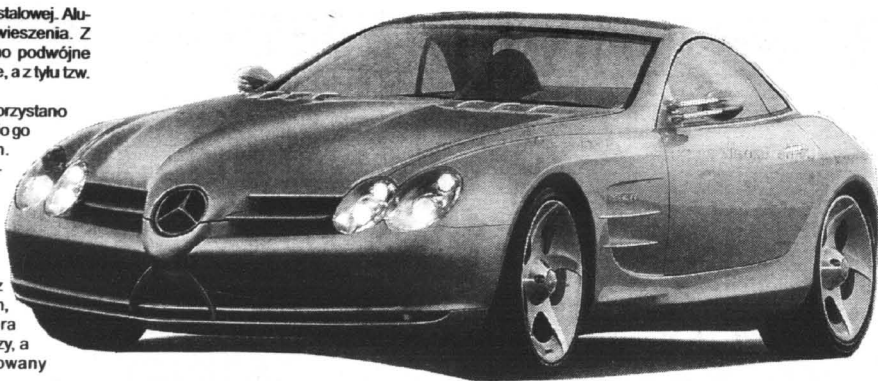

MERCEDESA WIZJE P O M A R I A Ż U

równy do modeli SL/SLR z połowy lat 50., jak również do wyścigówki F1, którą Mercedes wspólnie z McLarenem w ubiegłym sezonie wywalczył tytuł mistrza świata F1. Wydłużono też przednią maskę, a do tego skrócono kabinę. W efekcie uzyskali bardzo agresywną sylwetkę „rasy” GT.

SLR jest na razie jeżdżącym laboratorium, które służy do badania nowych rozwiązań konstrukcyjnych i technologii. Przednią i tylną część nadwozia o współczynniku oporu powietrza zaledwie CX=0,29 wykonano z aluminium, środkową zaś z materiałów kompozytowych o olbrzymiej sztywności. Cała karoseria

układ dolotowy.

Przy 2 tys. obr./min jednostka ta dysponuje już momentem 580 Nm, a przy 4 tys. - 720 Nm.

Moc sięga 557 KM (przy 6500 obr./min), dzięki czemu SLR rozpędza się do „setki” w ciągu zaledwie 4,2 s, a do „dwusetki” - w 11,3 s.

Nowością jest elektrohydrauliczny układ hamulcowy, w którym podciśnieniowy silownik wspomagania zastąpiła elektryczna pompa i zasobnik wysokiego ciśnienia oraz korektory przy wszystkich kołach. Każde z nich hamowane jest zupełnie niezależnie.

Istnieje też bezpośrednie po- łącznie z systemem ABS, ESP oraz BAS. **cd. na str. 28**

EUROCAR '86 TCZEW, SADOWA MGR INŻ. MIROSLAW SZWEDA MECHANIKA POJAZDOWA 8.00-16.00, sob. 8.00-14.00, tel. 0602 815 773 (TEREN BYŁEGO „MALINOWA”)

- Naprawy główne i bieżące samochodów krajowych i zagranicznych
- Geometria zawieszania z pomiarem nierównoległości osi.
- Diagnostyka i regulacja silników gaźnikowych oraz diesla.
- Diagnostyka i regulacja silników z wtryskiem paliwa.
- Komputerowy pomiar składu spalin z wydrukiem danych.
- Testowanie sprawności sondy lambda.
- Mycie gaźników rewelacyjną metodą ultradźwiękową.
- Pełen zakres pozostałych usług motoryzacyjnych.
- Ekologiczna wymiana oleju.
- Mycie gaźników i układów wtryskowych amerykańską metodą PROTEC bez demontażu.
- Wymiana układów wydechowych BOSAL, wymiana amortyzatorów BOGE.

Jesteśmy Autoryzowanym Partnerem niemieckiej firmy ARAL

- producenta najwyższej światowej jakości olejów silnikowych.

Zabezpieczamy oryginalne części do wykonywanych usług.

Nie jesteśmy jedyni..... ale Twój samochód na pewno przyjeżdża do Nas.

Zapraszamy! Przyjeźdź! Zobacz! A być może zostaniesz stałym Klientem?

Udzielamy gwarancji na wykonane usługi!

03,279

Chrysler Voyager. Już od 94 235 zł*

Standard w przypadku Chryslera to najwyższy komfort **Zakupu, Obsługi i Użytkowania.**

Zapewniamy :

- **Leasing importera**
- **Assistance - 24h**
- pakiet **Ubezpieczeniowy (4,9%)**
- **Gwarancję** na trzy lata (lub 60 tys. km)
- dostęp do **Sieci Stacji Serwisowych i Części Zamiennej** na terenie całego kraju.

Chrysler Voyager już 94 235 zł

SAMOCHÓD, KTÓRY JEST AMERYKĄ.



VOYAGER



Chrysler

* Voyager SE 2.5 TD. Cena netto, kurs DM z 8.01.1999 r.

**Autoryzowany Dealer CHRYSLER LECH BEDNAREK AUTO EUROPA
SAMOCZODY • SERWIS • CZĘŚCI**

Gdańsk, ul.Bitwy Oliwskiej 36,tel.(058) 552 09 51,tel./fax (058) 552 03 47

SALON SPRZEDAŻY

Gdańsk, ul.Podwale Grodzkie 3, (City Forum),tel.090 503 514



Audi

Groblewski

Gdańsk - Przymorze ul. Jagiellońska 12 A
www.groblewski.com.pl

PROMOCJA !

**GOLF IV już od
46 990 zł**

**PASSAT 1.8 20V już od 71 300 zł
AC, OC, NW - GRATIS !**



Pojazdy osobowe (058) 557 55 15 • dostawcze (058) 550 37 38

NOŚNIK POMYSŁÓW PONTIACA

Wszystkie liczące się firmy motoryzacyjne uznały za punkt honoru posiadanie własnej „stajni” tzw. concept carów, czyli prototypowych aut, które zdecydowanie wybiegają w przyszłość swoimi rozwiązaniami technicz-

nymi i technologicznymi. Z reguły nie trafiają one do seryjnej produkcji w całości, ale najbardziej udane poszczególne elementy projektowe i konstrukcyjne znajdują zastosowanie w najnowszych, użytkowych modelach.

Do najbardziej udanych con-

cept carów ostatnich miesięcy zaliczyć trzeba „nośnik pomysłów Pontiac” - pojazd o wszechstronnych zdolnościach i możliwościach o nazwie Aztek. Potrafi on bowiem zadowolić niemalże w równym stopniu tak amatorów lekkich pojazdów te-



renowych, jak vanów. Słowem - zwolenników aktywnego życia z wykorzystaniem czterech kółek.

Aztek (o długości 456 cm, szerokości 196 cm i wysokości 170 cm) zdolny pociągnąć 1,6-tonową przyczepę) dysponuje obszernym wnętrzem, które można dowolnie kształtować w

nymi zagłębieniami do siedzenia, używana może być jako laweczka.

10-głośnikowy system audio, który przystosowany jest zarówno do odbioru wewnątrz samochodu, jak na zewnątrz - jest zdalnie sterowany - z pilota lub za pośrednictwem specjalnych

HURTOWNIA OPOPON
oferuje współpracę wulkanizacją, sklepem wysokie rabaty, terminy płatności, dowoz

Możliwość autoryzacji producentów

Goodyear, **DEBICA**, MICHELIN, **PIRELLI**, **DUNLOP**, Firestone, **KLEBER**, **CEAT**

PEŁNA GAMMA OPOPON DO SAMOCHODÓW osobowych ciężarowych dostawczych SERWIS OPOPON

Gdańsk-Oliwa, ul. Podhalańska 14 A, tel. (058) 552 07 69, tel./fax 552 06 29, tel. 552 06 11
Gdańsk, ul. Hallera 132, tel. (058) 345 53 10, Gdynia, ul. J. Wisniewskiego 32, tel. (058) 620 69 71
Łębork, ul. Krzywoustego 7, tel. (059) 662 12 23, Słupsk, ul. Słowackiego 4, tel. (059) 42 36 23

CENTRUM LEASINGU UŻYWANYCH SAMOCHODÓW DOSTAWCZYCH

- SKUP ZA GOTÓWKĘ
- KOMIS NOWYCH I UŻYWANYCH
- SPRZEDAŻ, ZAMIANA
- GWARANCJA LEGALNOŚCI ZAKUPIONYCH AUT
- ATRAKCYJNE WARUNKI LEASINGU
- WSZELKIE FORMALNOŚCI NA MIEJSCU

GDYNIA, ul. Morska 109, tel. 699 02 56

29/22

ASTRA CLASSIC

TAKIE UBEZPIECZENIE
PIECHOTĄ NIE CHODZI

Pierwszy rok dwuletniego pakietu ubezpieczeniowego: OC, AC/KR, NW i MotoAssistance, na koszt firmy Opel.

Drugi rok - preferencyjna składka płatna w dwóch równych ratach; ewentualna szkoda nie zmniejsza sumy ubezpieczenia.



ZAPRASZAMY

Konocar OPEL DEALER

Gdańsk Wrzeszcz, ul. Grunwaldzka 303, tel. (0-58) 552-34-06
Gdańsk Brzeźno, ul. Łoży 80A, tel. (0-58) 342-76-40

GODZINY OTWARCIA

SALONU	pon - pt	10.00 - 19.00
	sobota	10.00 - 16.00
SERWISU	pon - pt	8.00 - 19.00
	sobota	10.00 - 16.00

**SPECJALNA PROMOCJA
ZNIŻKA DO 5,4% DLA**

- ARCHITEKTÓW*
- PRAWNIKÓW*
- AGENTÓW UBEZPIECZENIOWYCH
- SIECI DYSTRYBUCYJNYCH

* dotyczy osób prowadzących działalność gospodarczą

29/25

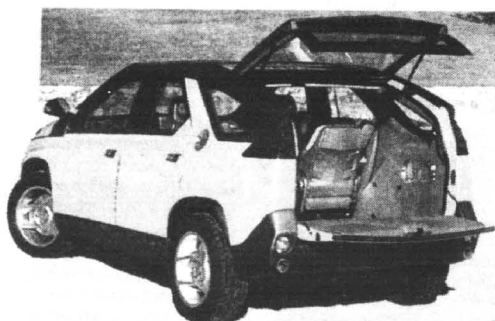

zależności od aktualnych potrzeb. Tylnie fotele są składane i pojedynczo wyjmowane, a po ich usunięciu powstaje przedział o pojemności blisko 3 metrów sześciennych i zupełnie płaskiej, nisko umieszczonej podłodze.

Wygodzie korzystania z blisko 1000-litrowego bagażnika sprzyja podział tylnych drzwi - przeszklona góra otwierana jest osobno. Dolna część, z wygod-

przycisków znajdujących się obok tylnych drzwi.

W środkowej konsoli znajduje się ciekokryształiczny wyświetlacz, na którym pasażerowie śledzić mogą filmy. Odtwarzacz DVD i monitor może być wyjęty z samochodu do wykorzystania na postoju.

Centrum informacyjne kierowcy zawiera także układ nawigacyjny. **cd. na str. 29**

Spór o poduszki

cd. ze str. 25

Jeśli samochód uderzy w przeszkodę pod większym kątem, poduszka nie otworzy się. Podobnie przy uderzeniu w bok pojazdu - wówczas powinny zadziałać (oczywiście jeśli są zainstalowane) poduszki boczne.

Warunkiem zadziałania airbagu jest odpowiednie opóźnienie. Podczas testów zderzeniowych auta uderzają w odkształcalną przeszkodę z prędkością 48 lub 56 km/godzinę. Oczywiście wtedy airbag musi zadziałać.

Ale nie jest jednoznacznie określona prędkość, przy której poduszka otwiera się. To bowiem zależy między innymi od ukształtowania stref kontrolowanego zgniotu, jest zatem różna w przypadku różnych modeli. Z zasady prędkości, przy których poduszka powinna zadziałać, zamykają się w granicach 25-40 km/godzinę.

Różne są także pojemności airbagów. Na początku były one małe, zasłaniały tylko kierownicę. No, i zdarzało się wtedy, że

podczas wypadku głowa kierowcy lub jego klatka piersiowa ześlizgiwały się z otwartego airbagu i uderzały w deskę rozdzielczą. Teraz airbag dla kierowcy jest większy. W autach amerykańskich ma pojemność około 60 litrów, a dla pasażera aż 120 litrów.

Do groźnego w skutkach samoczynnego nadmuchiwania się poduszki może dojść głównie wówczas, kiedy wcześniej w aucie dokonywane były jakieś przeróbki czy ingerencje w instalację elektryczną, na przykład niefachowo zamontowano telefon komórkowy, radio. Aby do tego nie doszło niespodziewanie, warto pamiętać, że w każdym aucie wyposażonym w airbag jest kontrolka, która przy każdym uruchomieniu samochodu zapala się i po chwili gaśnie. W tym czasie układ jest diagnozowany. Jeśli lampka zgłasza - wszystko jest w porządku. Jeśli pali się - układ jest uszkodzony i trzeba wtedy jak najszybciej wybrać się do najbliższego serwisowego punktu naprawy.

Spacje wagon zaproponowany przez Mitsubishi - z racji na pojemność wnętrza - także w jego najnowszej postaci z silnikiem 2.4 GDI można by śmiało nazwać „kosmicznym kombi”. W takiej wersji nadwoziowej lokuje to auto jego producent, choć bez żadnej przesady można by je nazwać również vanem. Zwłaszcza że to przecież Mitsubishi - jako pierwszy producent - wypuściło na rynek pierwszy w świecie pojazd będący czymś praktyczniejszym od klasycznego auta osobowego, a zarazem czymś poręczniejszym i bardziej komfortowym od mikrobusa.

Na zewnątrz najnowszy produkt tej firmy nie wyróżnia się czymś specjalnym od konkurentów. Oczywiście nie można tu jednak pominąć faktu, że od

peramentu, ani elastyczności. Świadczy o tym zarówno dobre przyspieszenie (w 11,6 s do „setki”), jak prędkość maksymalna (190 km/h). Pomimo 2.4-litrowej pojemności nie jest też zbyt łakomy na paliwo. Średnie spalanie nie przekracza 11 l/100 km.

Jak na bardzo dobre wyposażenie w standardzie, świetne właściwości jezdne i doskonałe (jak na GDI) wyciszone wnętrze, za atrakcyjną przyjąć należy również cenę (48 tys. DEM w Niemczech).

Mankamentem auta są natomiast mało skuteczne hamulce. Odcinek prawie 46 m, potrzebny na zatrzymanie auta od prędkości 100 km/h oznacza trzeba za zdecydowanie za długi.

A oto bliższe dane techniczne:

Silnik benzynowy, rzędowy, czterocylindrowy, umieszczony



KOSMICZNE KOMBI!

swego poprzednika jest o 10,5 cm dłuższy i o 8 cm szerszy, przez co w środku sześć dorosłych osób nie może już narzekać na niedostatek miejsca. Ani na brak wygody, gdyż każda dysponuje oddzielnym, dobrze wyprofilowanym fotelem.

Tylny rząd siedzeń daje się łatwo usunąć, dzięki czemu 240-litrowy bagażnik zwiększa się do

poprzecznie z przodu. Bezpośredni wtrysk paliwa. Katalizator. Pojemność skokowa 2351 cm. Moc maksymalna 110 kW (150 KM) przy 5500 obr./min. Maksymalny moment obrotowy 225 Nm przy 3500 obr./min. Pięciostopniowa skrzynia biegów. Napęd na koła przednie. Zawieszenie niezależne. Hamulce tarczowe, z przodu wentylowane, ABS. Opony 205/65 R 15 H.

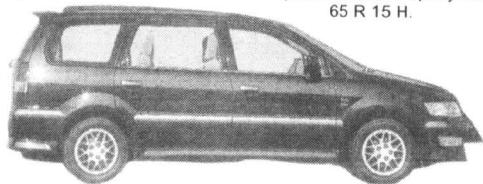

1290 l. Po wymontowaniu środkowego rzędu (co też jest niełatwe) otrzymujemy prawdziwą furgonetkę o pojemności prawie 2000 l.

Co do silnika, to jest to pierwszy motor Mitsubishi do vana o właściwościach GDI. Tak jak jego benzynowym braciom, nie brakuje mu ani tem-

Mercedesa widać po mariażu

cd. ze str. 26

Jeśli chodzi o wnętrze mercedesa SLR, to uwagę zwraca jego ogólna, niezwykle stylizacja, do której wykorzystano także materiały jak alcantara i aluminium. zegary mają wystrój chronografów, a wkomponowano w nie elektroniczne wyświetlacze. Prawą dźwignią pod kierownicą obsługuje się 5-biegową przekładnię automatyczną. Kubełkowe fotele wykonano z włókien węglowych. Są więc o 25 procent lżejsze od siedzeń tradycyjnych. Osadzono je na elementach resorująco-tłumiących. I lepiej, jak uwierzyć na słowo, że za kierownicą SLR raczej nie będzie miał większych szans zasiągnąć przeciwny kierowca nie tylko znad Wisły, ale i Renu czy Missisipi.

cd. na str. 29

SUPER CENY W MITSUBISHI

LANCER już od 43 990

SPACE STAR już od 51 600

CARISMA od 53 900

KAŻDY Z WYSOKIM STANDARDEM

NOWOŚĆ!

+ klimatyzacja gratis

SALON SAMOCHODOWY MARGO
ul. Abrahama 1, tel. 552 38 33; ul. Nad Jarem 28, tel. 303 34 44

29/94

PEUGEOT W GDYNI

tylko u nas
2 LATA
gwarancji



OFERTA LEASINGOWA
W KWIECNIU PROMOCJA
rabat 2%
od wartości samochodu

PRZEGLĄDY CO 30 000 km
LUB CO 2 LATA
Kto da więcej?

AUTORYZOWANY DEALER PEUGEOT
JD - Kulej

81-571 GDYNIA, ul. Chwaszczyńska 178,
tel. (058) 629 72 72, (058) 629 72 73, fax (058) 629 72 28



DALEKO PRZED SCORPIO

Wszystko wskazuje na to, że wykupione przez Forda zakłady samochodów osobowych Volvo otrzymają za zadanie zastąpić w Europie raczej nieudany (a ściślej mówiąc - nie zaakceptowany przez klientów) model klasy wyższej - scorio. Czy to się uda osiągnąć? Na pewno tak, jeśli chodzi o jakość, ale na pewno nie, jeśli chodzi o koszty zakupu i eksploatacji.

Szczególnie jest to widoczne, kiedy przyjrzeć się bliżej najpotężniejszej wersji Volvo s 380 - T 6, do którego napędu użyto silnika o mocy 272 KM.

Ten wyraźnie już zaakraglony, zgodnie z obowiązującą modą pojazd, z już nawet przednim napędem, nic zarazem nie stracił ze swoich tradycyjnych zalet. Olbrzymie wnętrze pozwala na zapewnienie pasażerom wszelkich wygod i poczucia komfortu (skóra, aluminium).

W tym samym stylu pracuje silnik, którego sześć cylindrów ustawionych rzędem zapewnia wręcz aksamitną pracę. Moc i nadzwyczajną elastyczność przy każdej prędkości zapewniają także dwie turbosprężarki. Skrzynia biegów też nie odbiega od całości. Oznacza to - w przełożeniu na osiągi - przyspieszenie w granicach 7,3 s do „setki” i prędkość maksymalną 250 km/h, kosztem średniego spalania 13,8/100 km.

Sześć poduszec gazowych, znakomite hamulce (droga hamowania - 100 - 0 km/h poniżej 36,5 ml) i fotele zabezpieczające w wypadku przed uszkodzeniem kręgi szyjne, etc. na pewno nie odbiegają od najlepszych i najbezpieczniejszych kon-



Volvo 380T6

strukcji Volvo.

Tyle, że ta cena ... 256 tys. na pewno jest adekwatna do wartości użytkowej auta, ale może też zachęcać do wybrania nieco tańszych marek.

A oto bliższe dane techniczne:

Silnik sześciocylindrowy, rzę-

dowy, zamontowany z przodu poprzecznie. DOHC. 4 zawory/cyl. Dwie turbosprężarki. Poj. skokowa 2783 ccm. Śr. x skok 81,0 x 90,0 mm. St. sprężania 8,7. Moc maks. 200 kW (272 KM) przy 5400 obr./min. Maks. moment obr. 380 Nm przy 2000 obr./min. Wielopunk-

towy wtrysk paliwa. 4-stopniowa aut. skrzynia biegów. Napęd przedni. Zawieszenie niezależ. Hamulce tarczowe, z przodu wentylowane. ABS. Opony 225/55 R 16 W. Poj. bagażnika 440 l, zb. paliwa 80 l. Dł./szer./wys. 4822/2832/1452 mm. Masa wł. 1680 kg. Ładowność 420 kg. Masa przyczepy 1800 kg.

Pomimo zaostrezenia kar dla kierowców naruszających prawa pieszych, odebrania praw do wręcz beztrudnego poruszania się tych drugich nawet na zebkach, nadal przejścia dla pieszych należą do najbardziej niebezpiecznych miejsc na naszych drogach i ulicach. W związku z czym przypominamy kolejny raz o obowiązkach wszystkich użytkowników w obrębie oznakowanych przejść przez jezdnię.

Każdy kierujący samochodem, który zbliża się do przejścia dla pieszych, zobowiązany

Uwaga na pieszych

ny jest zachować szczególną ostrożność i ustąpić pierwszeństwa pieszem znajdującemu się na przejściu.

Nie oznacza to jednak, że pieszy ma prawo w każdej chwili wtargnąć na pasy, niezależnie od ruchu pojazdów. Wymuszenie pierwszeństwa może również być dziełem pieszego, który wchodząc na jezdnię spowoduje zmianę kierunku lub prędkości poruszającego się pojazdu.

Z kolei do wymuszenia

pierwszeństwa na pieszym dochodzi wówczas, gdy zachowanie się kierowców zmusi do powstrzymania się w ruchu, zatrzymania się lub zwolnienia kroku. Jeżeli przejście dla pieszych znajduje się na drodze dwujezdniowej, to przejście dla każdej jezdni uznaje się za odrębne. Podobnie jest, gdy przejście rozdzielone jest wysepką. Piesi wówczas nie mogą traktować przejścia jako całości i muszą ustąpić pierwszeństwa pojazdom.

Przepisy drogowe cały czas zabraniają wyprzedzania innego pojazdu na przejściu dla pieszych lub bezpośrednio przed nim (nie dotyczy to przejścia, na którym ruch jest kierowany) oraz omijania samochodu jadącego w tym samym kierunku, który zatrzymał się przed przejściem, by przepuścić pieszych.

Kodeks zabrania również jazdy wzdłuż po chodniku lub przejściu dla pieszych.

Jeżeli kierowca zauważy, że do przejścia zbliża się osoba niepełnosprawna musi bezwzględnie zatrzymać się, by umożliwić jej bezpieczne przejście.

Nissan u D-C?

Dopiero co powstała grupa Daimler-Chrysler rozgląda się za nowymi nabytkami. Potencjalnym celem może być dział Nissana zajmujący się produkcją ciężarówek.

Kosmiczne kombi!

cd. ze str. 28

Pojemność bagażnika 240/1930 l. Pojemność zbiornika paliwa 63 l. Masa własna 1630 kg. Ładowność 550 kg. Masa przyczepy 1600 kg. Dł./szer./wys.: 4600/1775/1690 mm.

Nośnik pomysłów Pontiac

cd. ze str. 27

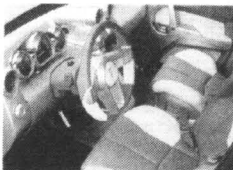

Umieszczona pośrodku wnętrza konsola porusza się po podłodze pomiędzy pierwszym i drugim rzędem foteli, przenosząc drobne posiłki i napoje lub służąc za schowek na dziecięce zabawki. Jeśli nie jest potrzebna, znika pod deską rozdzielczą, nie zawadzając pasażerem.

Do napędu azteka zastosowano 3,4-litrowy silnik V6 o mocy 200 KM. Przednie koła napędzane są za pośrednictwem automatycznej skrzyni biegów o czterech przełożeniach. Na wyposażenie składa się także system kontroli trakcyjnej.

SAMOCOHODY DOSTAWCZE IVECO

do 30 m³ przestrzeni ładunkowej, do 3800 kg ładowności



**STAŁE CENY
W ZŁOTÓWKACH!**

**PRZEGLĄDY
DO 50 000 km
ZA DARMO**

**UBEZPIECZENIA
AC/OC/NW
ZA DARMO**

IVECO
TRUCK CENTER

Gdynia (058) 663 94 00
Gdańsk (058) 301 07 53

* szczegóły promocji u dealera

Od 1 marca Otwarte Fundusze Emerytalne, których działa siedemnaście, rozpoczęły za pośrednictwem swych agentów i przedstawicieli pozyskiwanie klientów. Większość funduszy jeszcze niechętnie informuje o efektach działań akwizycyjnych, brak jest też potwierdzeń z ZUS, który musi skontrolować czy nie ma przypadków „podwójnego” zapisywania się do funduszy emerytalnych.

Ale są też fundusze emerytalne, które pochwały się już pierwszymi osiągnięciami „Złota Jesień”, otwarty fundusz emerytalny PZU, do końca marca zarejestrował 300 tysięcy osób chcących w nim lokować swoje składki II filaru. W połowie kwietnia liczba osób, które przystąpiły do „Złotej Jesieni” sięgnęła 400 tysięcy. Dobrych wyników funduszu emerytalnego PZU w pozyskiwaniu przyszłych emerytów można się było spodziewać, gdyż dysponował on największą wśród wszystkich funduszy liczbą akwizytorów, sięgającą 100 tysięcy osób.

Otwarty fundusz emerytalny Nationale Nederlanden zawarł w marcu umowy z 250 tysiącami osób. Fundusz emerytalny PTE Zurich Solidarni miał na swym koncie 100 tysięcy klientów, a akwizytorzy OFE Norwich Union zawarli umowy z 60 tysiącami osób. Dobre wyniki ma również fundusz Commercial Union OFE BPH CU WBK.

Według informacji Urzędu Nadzoru nad Funduszami Emerytalnymi, sięgających ostatniego dnia marca, 80 proc. rynku funduszy emerytalnych znalazło się w posiadaniu trzech funduszy: „Złotej Jesieni”, Nationale Nederlanden i Commercial Union, który choć nie podaje konkretnej liczby oceniany jest bardzo dobrze. W sumie można przypuszczać, że do funduszy emerytalnych zapisało się już ponad milion osób. Już w początkowej fazie zdobywania klientów funduszy emerytalnych sprawdza się przewidywanie, potwierdzone również w innych krajach, że rynek zostanie dość szybko podzielony pomiędzy największe i najsprawniejsze fundusze i szybko może dojść do procesów łączenia się słabszych OFE.

Pewne zmiany w tempie pozyskiwania klientów funduszy emerytalnych mogą zająć wraz z uzyskiwaniem zgody na działalność kolejnych akwizytorów. Urząd Nadzoru nad Funduszami Emerytalnymi wciąż rejestruje akwizytorów i trzeba jeszcze kilku tygodni przynajmniej, by wszyscy zgłoszeni otrzymali zgodę na działalność.

Wyniki badań CBOS (cd.)

W poprzednim numerze „Dziennika Pomorskiego”

CO SĄDZIMY O REFORMIE? (2)

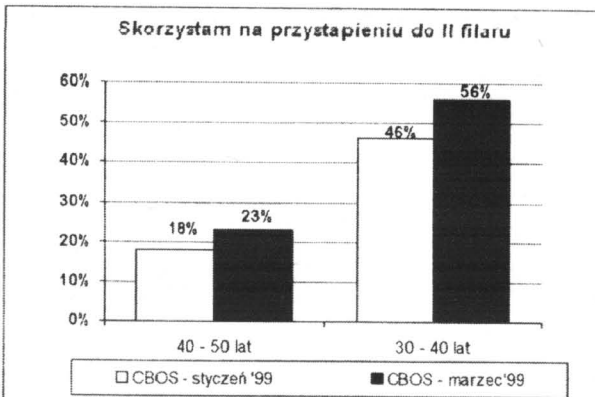
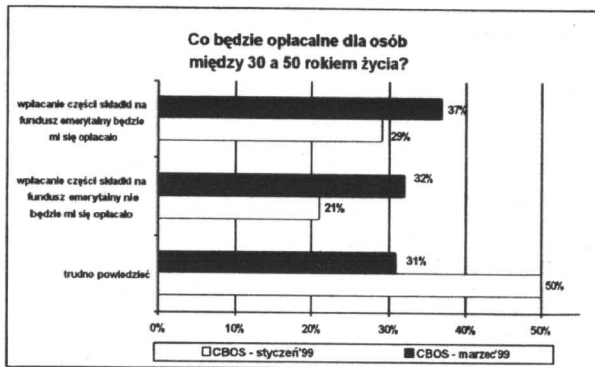

omówiliśmy pierwszą część wyników ostatnich badań CBOS na temat stosunku Polaków do różnych aspektów reformy emerytalnej. Dziś chcielibyśmy przedstawić dalsze rezultaty tych badań.

W sondażach (pierwszy odbył się w styczniu, następny w połowie marca) zadano pytanie:

- Od początku tego roku rozpoczynają działalność fundusze emerytalne, do których będzie można wpłacać część swojej składki emerytalnej. Jak Pan/i uważa, czy:

• wpłacanie części składki emerytalnej na fundusz emerytalny będzie opłacalne dla wszystkich,

• wpłacanie części składki emerytalnej na fundusz emerytalny dla jednych będzie opłacalne, dla innych zaś będzie nieopłacalne - jest to uzależnione między innymi od wie-

ku konkretnej osoby.

W drugim sondażu Centrum Badań Opinii Społecznej zdecydowanie wzrosła liczba osób uważających, że nie wszystkim będzie się opłacało przekazywać pieniądze do funduszu emerytalnego (z 55 do 71 proc.).

O tym, że wejście do II filaru będzie opłacalne tylko dla niektórych, m.in. ze względu na wiek i przez to długość odprowadzania składki, częściej niż inni byli przekonani trzydziesto- i czterdziestolatkowie (w marcu odpowiednio 88 i 83 proc., w styczniu 64 i 66 proc., czyli ci, którzy sami będą musieli podjąć decyzję o przystąpieniu lub nieprzystąpieniu do funduszu emerytalnego).

Częściej taki pogląd podzielają przedstawiciele kadry kierowniczej i inteligencji (w marcu 87 proc., w styczniu 77 proc.), pracownicy umysłowi

średniego szczebla (w marcu 86 proc., w styczniu 75 proc.), osoby pracujące w sferze budżetowej i przedsiębiorstwach publicznych (w marcu odpowiednio 92 i 80 proc., w styczniu po 71 proc.), o najwyższych, ponad 800 zł na jedną osobę w rodzinie dochodach (w marcu 80 proc., w styczniu 68 proc.).

Podobnie jak poprzednio odpowiedzi na to pytanie były zależne od posiadanego wykształcenia. O ile pogląd, że inwestowanie w II filarze może być opłacalne, ale nie dla wszystkich, podzieliło tylko 54 proc. badanych z wykształceniem podstawowym (w styczniu 38 proc.), to zgadzało się z nim aż 83 proc. badanych po studiach wyższych (w styczniu 71 proc.).

Brak wyrobionej opinii w tej kwestii najczęściej miały oso-

by po pięćdziesiątce (w marcu 38 proc. grupy badanych urodzonych przed 1949 rokiem, w styczniu 49 proc.) i osoby mające wykształcenie podstawowe (w marcu 40 proc., w styczniu 56 proc.).

Co się opłaca osobom w wieku 30 do 50 lat?

W marcu badanych w wieku od 30 do 50 lat spytano dodatkowo, czy im samym będzie się opłacało przekazywać część składki do funduszu emerytalnego.

Odpowiedzi na pytanie zawierały następujące warianty:

- zdecydowanie będzie mi się opłacało,
- raczej będzie mi się opłacało,
- raczej nie będzie mi się opłacało,
- zdecydowanie nie będzie mi się opłacało.

W marcowym sondażu jedna czwarta badanych w wieku od 30 do 50 lat przyznała, że raczej będzie im się opłacało wejść do II filaru. 12 proc. przyznało, że jest to dla nich zdecydowanie opłacalne. O tym, że na przystąpieniu raczej nie skorzystają przekonanych było 15 proc., a że jest to rozwiązanie zdecydowanie dla nich nieopłacalne twierdziło 17 proc. Pozostali nie mieli zdania w tej kwestii.

Ocena korzyści z przystąpienia do II filaru była zróżnicowana wiekowo. Zdecydowanie częściej o tym, że jest to rozwiązanie korzystne dla respondentów przekonani byli trzydziestolatkowie niż osoby po czterdziestce. J.M.

Stronę przygotowano przy współpracy z Biurem Pełnomocnika Rządu ds. Reformy Zabezpieczenia Społecznego

SKLEP MEDYCZNY

„DENTAM”
Centrum Handlowe „Kupiec” Starogard Gd.,
al. Niepodległości 4, pawilon 78

poleca:
Materiały i sprzęt: - stomatologiczny
- protetyczny
- medyczny
Środki dezynfekcyjne, itp.

Czynny 10.00 - 18.00
telefon 561 34 14

220156

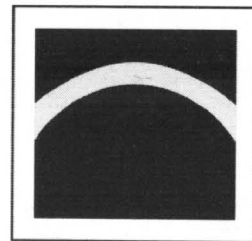
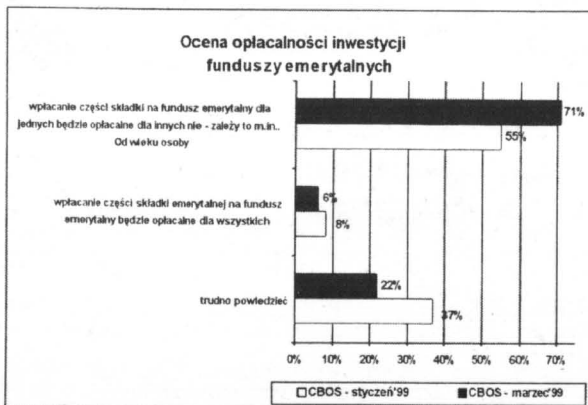

PKO /Handlowy
Powszechne Towarzystwo Emerytalne S.A.

PRZEDSTAWICIELE

- HANNA BIGUS - Tczew, tel. 532 04 91
- HENRYK DOLNY - Lubichowo, tel. 588 50 27
- ROBERT DRASZYŃSKI - Tczew, tel. 531 67 10, tel. 0601 644 904
- ANDRZEJ PIETUCH - Tczew, tel. 532 54 79
- MAŁGORZATA PRZYBYLSKA - Tczew, tel. 531 73 67
- TERESA UZDOWSKA - Baldowo, tel. 532 12 59
- WJECIECH WYSÓCKI - Starogard Gd., tel. 562 42 25, tel. 0602 220 362
- DARIUSZ ŻÓŁTOWSKI - Tczew, tel. 531 31 71, tel. 0604 584 996

220124

CENTRUM MASZYN DO SZYCIA

GDYNIA, ul. Starowiejska 42
tel. 620-50-93
Gdynia-Orłowo, ul. Nawigatorów 7
tel. kom. 0601 63 57 94

Autoryzowany dealer:
**JUKI, SINGER ŁUCZNIK
HUSQVARNA**

Zapraszamy na zakupy!

WYKŁADZINY TRUDNO-ŚCIERALNE**TARKETT****WYKŁADZINY OBIEKTOWE (PCV, DYWANOWE)****PROFESJONALNY MONTAŻ****FHU „EWANDER”**

Starogard Gd., ul. Kanałowa 13, tel. (058) 562 42 25, 0602 22 03 62

Centralne Biuro
Ogłoszeń
Wydawnictwa Pomorskiego
zaprasza
Tczew, ul. Gdańska 32,
tel. (058) 531 46 41
tel./fax (058) 532 42 50



83-130 PEŁPLIN, UL. PODGÓRNA 8

TEL. 536 12 56, 536 12 57

DZIAŁ ZBYTU: TEL. 536 12 58
DZIAŁ MARKETINGU: TEL. 536 36 84

**ZAKŁADY MIĘSNE „MICHNA”**

Spółka z o.o.

Naszą specjalnością są:

- | | | |
|-----------------------|---|---------------------|
| szynka kociewska | • | pasztetowa wiejska |
| wędzonka pomorska | • | krakowska sucha |
| boczek wędzony ekstra | • | mielonka podwędzana |
| bekon grillowy | • | polędwica sopocka |

Księgarnia „Remus”

ul. Sobieskiego 260
84-200 Wejherowo
tel. (058) 672 20 07
tel. kom. 0602 61 97 22 lub 0602 43 44 29

Jesteśmy prywatną firmą działającą od 1990 r.

Oferujemy w ciągłej sprzedaży
ok. 20 tys. tytułów książek.
Przez cały rok sprzedajemy podręczniki
do wszystkich typów szkół.
Zapewniamy kompleksową obsługę bibliotek.
Realizujemy zamówienia
klientów indywidualnych.

46001S

PROMOCJA EKOLOGICZNYCH I ENERGOOSZCZĘDNYCH SYSTEMÓW GRZEWCZYCH



7-DNIOWY FESTYN 26.04 - 3.05.1999r. ŁĘBA

ul. Morska 1 (przy kinie „Rybak”),
tel. (059) 661 079



PURMO
Grzejniki płytowe

IMI Kison
Instalacje

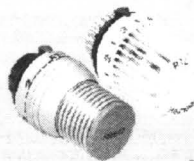
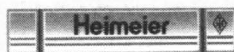

Zawory



**KOCIOŁ OLEJOWY Z PALNIKIEM
JUŻ OD 4000 ZŁ**

Jednorazowy
kupon rabatowy

ORGANIZATOR: KASIA, PRUSZCZ GD. UL. PODMIEJSKA 7, (058) 682-20-15, ZAKŁAD USŁUG BUDOWLANYCH I HANDLU, ŁĘBA, ul. 1 Maja 3, tel. (059) 66 10 79
FIRMY WSPÓŁPRACUJĄCE: WŁADYSŁAWOWO (058) 67 40 915, WEJHEROWO (058) 672 75 15, ŁĘBORK (059) 62 10 16, KARTUZY (058) 681 34 11,
KOŚCIERZYNA (058) 686 31 64, TCZEW (058) 532 22 96, MALBORK (055) 272 83 56, ELBLĄG (055) 233 43 32, NOWY DWÓR GD. (055) 247 22 46,