

NAJTAŃSZA Z NAJLEPSZYCH

RACOMM ul. Batalionów Chłopskich 25, 82-500 Kwidzyn, tel./fax (055) 279-72-40



Budowa widmo

W Kwidzynie przy ul. Zielnej stoi budowa - widmo. Fundamenty od lat niszczej i straszą swoim wyglądem.

TELEFON KOMÓRKOWY GRATIS Z KOMPUTERAMI

MARKCOMP Kwidzyn, ul. Grudziądzka 23 tel. 279 40 21 w 26

Już niedługo Twój Dom

będzie miał okna i drzwi
Szczegóło str. 9

Teraz... **279-11-22 ZA BARDZO!**
Sprawdź RÓŻNICĘ, szczegóły na www.kwidzyn.top.pl

!!! UWAGA !!!
TELEKARTY SIMPLUS TERAZ RÓWNIEŻ W WYBRANYCH PUNKTACH NA TERENIE KWIDZYŃNA I PRABUTY ORAZ NA STACJACH BENZYNOWYCH

KURIER

widryński

GAZETA POWIATU KWIDZYŃSKIEGO

ROZK
AUTORYZOWANY DEALER PROMOCJA
era
GSM
KWIDZYN UL. TARGOWA 26 tel.-fax (0-55) 279 32 45

KWIDZYN, SADLINKI, GARDEJA, PRABUTY, RYJEWO
ROK VIII • NR20/411 • TEL/FAX 279-40-63, TEL. 279-22-64, 279-30-59 • 20.05.1999 R • ISSN 1232-0099 • NAKŁAD 8000 • INDEKS 324965 • CENA 1,30 zł

SYNAK MEBLE

SALONY MEBLOWE
nowa kolekcja
MEBLI MAZURSKICH

TRWA KONKURS FOX '99 Z NAGRODAMI DLA KUPUJĄCYCH ZESTAWY KUCHENNE

szczegóły w dzisiejszym wydaniu

AUTOALARMY

BLOKADY SKRZYNI BIEGÓW
ZNAKOWANIE POJAZDÓW
CENTRALNE ZAMKI
MONTAŻ AUDIO
ZESTAWÓW GŁOSNOMIOWYCH
MAGNETYZERY

RABATY, ATESTY

AUTORYZOWANY ZAKŁAD
AUTO SYSTEM
Kwidzyn - Marza, ul. Długa 39 A
tel. (055) 279-72-82, 0 801 684 011.
Zapraszamy: pn-pt od 15.30 do 20.00

WIELKI KONKURS

BRIDGESTONE Firestone

Firma Usługowo-Handlowa
E.J. Cegłowsky

Wystarczy zakupić co najmniej 2 opony firm BRIDGESTONE, FIRESTONE, EUROPE II

Do wygrania:
- 3-dniowy, w pełni opłacony wyjazd na Węgry na MISTRZOSTWA FORMUŁY 1,
- komplet opon do samochodu osobowego,
- 2 opony samochodowe, oraz 10 nagród niespodzianek

7% RABAT

Kwidzyn, ul. Młynarska 4, tel. (055) 279-73-63, 279 03 33, 090 52 46 93

Czas kwitnących kasztanów

Każdy wie, że czas kwitnących kasztanów to także czas matur. W Kwidzynie do tegorocznego piśmennego egzaminu dojrzałości przystąpiło około 750 uczniów.

Pisemne matury '99 rozpoczęły się 11 maja. Nauczyciel naszego miasta można było zobaczyć elegancko ubranych maturalistów, w kierunku szkół. Przed salami egzaminacyjnymi uczniowie rozmawiali o przygotowaniu do matury, przewidywanych tematach i oczywiście o... ściągach. Zdradzali sobie sekretne miejsca, w których schowali te niedozwolone „pomoce dydaktyczne”. Wielu z nich zaopatrzyło się w kolorowe maskotki różnicowanych rozmiarów, jednak rzucających się w oczy pluszowych olbrzymów raczej nie było. Przed samym wejściem do sali niektórzy ze zdających dostali od kolegów kopniaka na szczęście.



Maturaliści ZSZ 2 przed egzaminem z matematyki

c.d. na str. 4

Policjanci będą strzelać

Zawody strzeleckie o puchar komendanta wojewódzkiej policji w Gdańsku odbędą się w Orkusu. W zawodach uczestniczyć będą drużyny strzeleckie komend powiatowych województwa pomorskiego i sąsiednich oraz inne drużyny, w tym wojkowskie.

c.d. na str. 11

Auto Van s.c.

Przedsiębiorstwo 200355

SZYBY SAMOCHODOWE, CZĘŚCI ZAMIENNE

Po co jeździć 100 km - u nas kupisz w cenach trójmiejskich firm: AUTO PARTNER, AUTO EURO, FOTA, AKRA, LUCAS

82-500 Kwidzyn, ul. Kościuszki 49A (naprzeciw Komendy Rejonowej Policji), tel. 279 58 60, tel./fax (055) 279-33-13

Handlowcy chcą godziny policyjnej dla nieletnich

SPOTKANIE W SPRAWIE WŁAMANIOWEJ PLAGI

Wprowadzenia godziny policyjnej dla nieletnich i zwiększenia ilości patroli policyjnych w godzinach nocnych zażądali kwidzyńscy handlowcy. Handlowcy spotkali się z burmistrzem Kwidzyna, wyrażając swoje oburzenie w związku ze wzrostem ilości włamań. Organizatorem spotkania były władze miasta. Burmistrz Andrzej Krzysztofak wyraził nadzieję, że spotkanie pozwoli na wypracowanie wspólnych rozwiązań zmierzających do ograniczenia liczby włamań.

Na spotkanie, które odbyło się 12 maja w teatrze, przybyli przedstawiciele firm ochroniarskich, ubezpieczeniowych oraz komendant Komendy Powiatowej Policji w Kwidzynie, nadkomisarz Piotr Mateusiak. Burmistrz zapowiedział zdecydowane działania miasta na rzecz bezpieczeństwa. Samorząd finansuje dodatkowe etaty dla policji, zmodernizowana zostanie sieć kamer. Burmistrz prosił kupców o wspólne zadecydowanie o rozwoju systemu kamer oraz stworzenie 24-godzinnego systemu monitorowania ulic, przy których znajdują się sklepy. Radny i jednocześnie właściciel sklepu, Marian Rozszak stwierdził, że najwyższy czas, aby handlowcy sami zaczęli działać na rzecz bezpieczeństwa swoich sklepów.

Napad z włamaniem

Dwóch nieznanymi sprawców napadło na mężczyznę samotnie mieszkającego przy ul. Zduńskiej w Kwidzynie. Sprawcy pobili właściciela domu i okradli.

Do zdarzenia doszło 11 maja. Około godziny 0.30 dwóch mężczyzn włamało się do domu, w którym spał właściciel. Obudzony podejrzanymi hałasami w domu próbował zareagować, ale został pobity. Sprawcy zdolali wynieść z domu pościel, pieniądze oraz zegar. Straty oszacowano na około 3000 zł. Policja prowadzi dochodzenie w celu ujęcia sprawców napadu.

AUTOALARMY

ZNAKOWANIE POJAZDÓW
AUTORYZOWANY SERWIS

Kwidzyn, ul. 15 sierpnia 25
Biuro, Biuro
ul. 15 sierpnia 32
tel. 279 9015, 0 622 67 80 91

Napisali do nas - intruz w gabinecie

Pamiętają Państwo filmy Stanisława Barei, nieodżałowanego kronikarza PRL-owskiej rzeczywistości? W jednym z nich niesforny klient zostaje uwieczniony na zdjęciu, a jego podobizna ku przestrodze wędruje do gabloty z anotacją: „Tych klientów nie obsługujemy!” Czas się zmieniają, ustroje upadają, a nawyki pozostają.

str. 2

Krytyka Zarządu Dróg

Radni powiatu kwidzyńskiego skrytykowali wystąpienie przedstawiciela Wojewódzkiego Zarządu Dróg w Gdańsku - Ryszarda Kobusa. Uznali, że podczas sesji 10 maja przedstawili informacje, która niewiele mówiła zarówno o pieniądzach, jak i planach związanych z remontami dróg wojewódzkich.

str. 4

GARDEJA

Tylko w maju Mieszkańcy gminy Gardeja pierwszy, przedłużony weekend maja spędzili na zabawie podczas festynu.

str. 6

PROMOCJA

KARTA + MARKOWY TELEFON JUŻ OD **199,-**

ZŁOTYCH BEZ VAT
TELE-BOX WACIEJ MIKOŁAJCZEWSKI
UL. BRAT. NARODÓW 40 KWIDZYN
TEL/FAX: 055-2795327 TEL.KOM.0601-630481

Liczba zestawów promocyjnych ograniczona. Telefon działa wyłącznie z kartą abonencką sieci Plus

Plus GSM Trzymaj rękę na Plusie

TWOJE POTRZEBY-TWÓJ WYBÓR

ROZK Panasonic G 520 z aktywacją za 199,- +vat
Ericsson GA 628 z aktywacją za 129,- +vat

Twoja era

JAK RADZIĆ SOBIE Z MITYNG POLITYCZNY SLD

AGRESJA W SZKOLE?

Agresja wśród dzieci i młodzieży nie jest zjawiskiem nowym. Jest to problem znany od lat, jednak jego nasilenie w ostatnim czasie, a przede wszystkim stosowanie coraz bardziej bezwzględnych form agresji przez młodych ludzi powoduje u nasadzoną niepokój. Jak radzić sobie z agresją w szkole? Nad tym problemem zastanawiali się nauczyciele i pedagodzy w czasie spotkania w Szkole Podstawowej Nr 7, które odbyło się w dniach od 6 do 8 maja.

Szkolenie dla nauczycieli odbyło się według specjalnie opracowanej formuły warsztatowej. Pierwszy dzień zajęć służył poszerzeniu wiedzy o agresji jako działaniu umyślnym, celowym przeciwko komuś lub czemuś, w wyniku którego ktoś ponosi szeroko rozumiane szkody. Dyskutowano również o rodzajach agresji (słowna, fizyczna, instrumentalna, emocjonalna) i jej pochodzeniu. Interesujące okazały się wyniki badań na temat dokuczania rodzicom w szkole. Wykazały one, że w każdej tego typu placówce występuje to zjawisko, a najbardziej narażone są na nie dzieci w grupie od 8 do 15 lat. Młodsze często bywają ofiarami starszych, które mogą być sprawcami agresji i być uznane obserwatorów. Niesychanie ważna rola spoczywa na nauczyciela, który nie może zignorować tego zjawiska, gdyż nie ustąpi ono samo. Prowadząca zajęcia -

Jadwiga Sobóń przekazała informacje dotyczące sposobów radzenia sobie z agresją. Holenderskich i skandynawskich. Holendrzy podkreślali znaczenie pierwszej interwencji, która jest bardzo ważna w momencie strukturalizacji grupy. W tzw. fazie orientacji, która trwa od 6 do 8 tygodni dzieci się, zbliżają się do siebie, a później ustalają swoje niepisane normy. Nauczyciele powinni być wzorem, modelem dalszych zachowań swoich podopiecznych. Wiadomo, że bardzo często grupa potrzebuje tzw. koźła ofiarnego, czyli osoby, której się dokucza. Na zajęciach obejrzano wstrząsający film o ofiarach i sprawcach dokuczania, które spotkały się po wielu latach. Nasuwa się w tym momencie refleksja, że każde dziecko, czy upełnie zdrowe umysłowo, czy też inteligentne lub mające problemy na lekcji w wychowaniu fizycznego może stać się ko-

złem ofiarnym. Niektórzy po latach ciężko powoli szkolnych prześladowań i często jest to niestety bliźnia na całe życie.

W czasie warsztatów nauczycielskich próbowano określić portrety psychologiczne ofiary, sprawcy i świadka agresji. Zastanawiano się co myśli, czuje, jakie jest jego zachowanie. Dyskutowano też o czynnikach powodujących stosowanie przemocy przez młodych ludzi. Wzięto więc pod uwagę wpływ środowiska rodzinnego (brak ciepła oraz zaangażowanie w sprawy rodzinne ze strony głównych opiekunów), grupy rówieśniczej, sfery pozarodzinnej oraz cechy dziecięcej (temperament). Wielu nauczycieli i wychowawców widzi w związku z szerzącą się agresją potrzebę podjęcia bardziej skutecznych działań. W związku z tym duży nacisk położono na poznawanie zasad budowania szkolnych programów profilaktycznych wobec zjawiska agresji w terenie szkoły.

Pedagodzy będą mogli w swoich placówkach realizować zajęcia według programu „Spójrz inaczej na agresję”.

Beata Kamińska

Tadeusz Iwiński o reformach

Do Kwidzyna przyjechał prof. Tadeusz Iwiński, wiceprzewodniczący Rady Naczelnej SdRP. Omówił sytuację prawną organizacyjną Sojuszu Lewicy Demokratycznej oraz skrytykował sposób wdrażania reform. W mityngu, który odbył się 7 maja w auli internatu Zespołu Szkół A groteskich w Kwidzynie, wzięło udział kilkudziesięciu członków oraz sympatyków SdRP.

- Polska jest źle rządzona. Spada tempo rozwoju gospodarczego. Jest ono nienajgorsze, ale należy pamiętać o punkcie wyjścia. Mamy sporo do nadrobienia. Wyraźnie wzrosło także bezrobocie.

Prof. Tadeusz Iwiński dodał, że obecnie w Polsce wszystko co miało wzrosnąć spada, a co miało spaść wzrasta, a reformy są źle wprowadzane. Podkreślił, że SLD zawsze opowiadało się za reformami, ale zwracało uwagę na właściwy tryb ich wprowadzania. Krytyka dotyczyła wszystkich reform. Działalność powiatów określił jako samorządnych kulejąca. Powiedział, że pieniędzy w powiecie może zabraknąć we wrześniu.

- Nie konsultowano reformy służby zdrowia ze 135 tysiącami lekarzy oraz pół miliona pielęgniarek i położnych.

Reformę służby zdrowia określił jako skazaną słabościami.

- Zamiatam chorych mamy chore kasy.

Najlepszą ocenę zyskała reforma ubezpieczeń społecznych, chociaż - według prof. T. Iwińskiego - Zakład Ubezpieczeń Społecznych jest w stadium półrozkładu.

Krytyka dotyczyła również reformy oświaty. Jego zdaniem przyjęto najgorszy z wariantów. Przestrzegł, że reforma oświaty może doprowadzić do zwolnienia około 100 tysięcy nauczycieli. Zarzucał rządowi, że reformy nie były konsultowane z nauczycielami.

- W Polsce jest potrzebnych siedem reform, ale jak im może sprostać rząd od siedmiu boleści.

Prof. Tadeusz Iwiński mówił także o złej sytuacji w rolnictwie. Dużym problemem są duże gospodarstwa, które borykają się z ogromnymi trudnościami. Mówiąc o rolniczych protestach stwierdził, że były słuszne, chociaż ich forma była kwestionowana.

Wiceprzewodniczący Rady Naczelnej SdRP omówił obecną sytuację partii.

- Musimy przedstawić lewicową alternatywę. Nie mamy złudzeń - ta koalicja będzie trzymała się władzy pazurami. Prof. T. Iwiński stwierdził, że lewicowa alternatywa musi być pokazana w samorządzie. SLD chce w nadchodzących wyborach przekonać do swojego programu 3,5 mln młodych ludzi, którzy po raz pierwszy pójść głosować. - Zaden głos na lewicę nie może się zmarnować.

Posłanka SLD Małgorzata Ostrowska podczas spotkania skrytykowała działalność spółek Skarbu Państwa, które według jej opinii kierowane są przez niefachowców. - Jedynym kryterium to takie, że musi być nasz. Wyrażała nadzieję, że z powodzeniem przenikną polityki do gospodarstwa.

- Arrogancja połączona z ignorancją - to określenie rządu AWK-UW przez prof. Tadeusza Iwińskiego.

Obecni na spotkaniu członkowie i sympatycy SLD zarzucili władzom tej partii, że brak im twardej i zdecydowanej w działalności. Prof. T. Iwiński stwierdził, że SLD nie zamierza się zachowywać nieelegancko, jak to robią niektórzy oponenti polityczni.

J.K.

Strażnik letnią porą

Przyzwyczajaliśmy się już do strażników szkół, których codziennie mijamy jadąc samochodem czy idąc ulicą. Wraz z końcem roku szkolnego ubrani w charakterystyczne pomarańczowe kamizelki strażnicy na dwa miesiące znikają z ulic naszego miasta. Strażnicy szkół, czyli osoby zajmujące się przeprowadzaniem przez jezdnię uczniów idących do lub ze szkoły, są pracownikami Kwidzyńskiego Inkubatora Przedsiębiorczości. Obecnie przy szkołach podstawowych naszego miasta czuwa nad bezpieczeństwem dzieci dziesięciu strażników. Jednak podczas wakacji wodzące do szkół przejścia dla pieszych są znacznie rzadziej ubezpieczone, zwłaszcza przez uczniów. Dlatego praca strażników kończy się wraz z rokiem szkolnym. Na początku lata wygasają umowy o pracę na czas określony (pół roku), jakie zawarli oni z KIP.

niech pan idzie... I pani poszła. Wyżej opisaną scenkę dają Państwa podrozgaje: kto jest dla kogo? Czy usługodawca, w tym przypadku lekarz, ma prawo nieczym uadzielną księżkę według humoru i uznania podejmować patentów w swobodnie dysponować ich zdrowiem? Czy pacjent za własne niepieniądze ma obowiązek

zapewnić lekarzowi komfort, a ponieważ na dobre samopoczucie uwagi źle wpływają, to od nich waga, jak na intruza przystało... Czy jest to incydent, czy norma w prywatnych gabinetach pozostawiam Państwa ocenie.

(Imię, nazwisko i adres zanonimizacji)

lubński ZEGARKI, ZAPALNICZKI
NAJWIĘKSZY WYBÓR
Kwidzyn, ul. Braterstwa Narodów 63
tel. 279 56 66

Przedsiębiorstwo Prywatne
Elżbieta Kępczowska
82-500 Kwidzyn, ul. Owca 37
tel. (055) 279-48-48, tel. kom. 0692 733 387
USŁUGI TRANSPORTOWO-SPRZĘTOWE
ROBOTY ZIEMNE
samochodami ciężarowymi marki Kamaz (wywrotki skrzyniowe z przyczepą, 20-tonowe) oraz FADROMA Ł-200

NOWE LICEUM, NOWE KIERUNKI

Jak pogodzić budownictwo ze środowiskiem

W Zespole Szkół Budowlanych w Kwidzynie rozpocznie działalność liceum o profilu kształtowanie środowiska.

Liceum to nietypowe, gdyż przedmiotowo ogólnokształcących w programie znajdują się przedmioty związane między innymi z budownictwem. Czteroletnia nauka w tej szkole zakończy się maturą. Absolwenci szkoły będą umieli np. oceniać jakość i przydatność wody do celów budowlanych, wodociągów i rolniczych na podstawie wykonanej analizy, wykonywać badania makroskopowe gruntu i badać jego skład chemiczny, mierzyć i oceniać poziom hałasu, wykonywać prognozy

warunków klimatycznych i przedstawiać ich graficzną interpretację. Poza tym będą potrafili dobierać materiały budowlane najbardziej optymalne pod względem technicznym, ekonomicznym itp. Licium, według wicedyrektora ZSB, to bardzo dobre miejsce dla osób, które w przyszłości chcą studiować budownictwo lub architekturę. W trzeciej i czwartej klasie przewiduje się dwutygodniowe praktyki w firmach, co pozwoli między innymi poznać też mechanizmy gospodarki wolnorynkowej. Wszelkie informacje na temat liceum można uzyskać w Zespole Szkół Budowlanych w Kwidzynie, tel. 279 44 51 lub 279 25 53. Są jeszcze wolne miejsca dla absolwentów szkół podstawowych.

J.K.

NAPISALI DO NAS

Nos dla tabakierzy czyli intruz w gabinecie

Pamiętają Państwo filmy Stanisława Barel, nieodżałowanego kronikarza PRL-owskiej rzeczywistości? W jednym nich niesforny klient zostaje uwieczniony na zdjęciu, a jego podobizna ku przestrodze wdrąduje do gabloty z adnotacją: „Tych klientów nie obsługujemy!” Czas się zmieniają, ustroje upadają, a nawyki pozostają.

W jednym z prywatnych gabinetów stomatologicznych, gdzie obowiązują wcześniejsza rejestracja, wyznaczona data i godzina, miało miejsce następujące zdarzenie: w tym samym miejscu i czasie przyjmowali pacjentów pani stomatolog i pan protetyk. Wizyty się dublowały, a czas oczekiwania wzrastał. Po odsiedzeniu swojej kolejki, grubo po wyznaczonym czasie, po wejściu

do gabinetu pacjentka ośmieliła się zauważyć - nie szanując państwa czasu pacjentów. Myśli się ten kto przypuszcza, że ją przep-

SALON SAMOCHODOWY
KIA MOTORS
ŻOCHOWSKI
Grudziądz, ul. Karabinierów 4 (dawna zajezdnia MZK)
tel. (056) 46 12 337, (056) 46 22 199

SAMOCHOZY:
OSOBOWE DOSTAWCZE
TERENOWE
RATY, LEASING
SERWIS GWARANCYJNY I POGWARANCYJNY



roszono za zaistniały balaż. Nastąpiła grobowa cisza. Po chwili pacjentka usłyszała, że nie zostanie przyjęta. Przypomniała, że żąb jest w trakcie leczenia, na co padła odpowiedź - nie szkodzi. Nie uzyskała również informacji o dotychczasowym leczeniu, aby mogła udać się do innego gabinetu, tylko błogosławieństwo na drogę - to

zawieść lekarzowi komfort, a ponieważ na dobre samopoczucie uwagi źle wpływają, to od nich waga, jak na intruza przystało... Czy jest to incydent, czy norma w prywatnych gabinetach pozostawiam Państwa ocenie.

KRONIKA POLICYJNA

Papierosowy łup

7 maja włamano się do kiosku przy ul. Sztumskiej w Kwidzynie. Po wyłamaniu drzwi i sprawy ukradli papierosy różnych marek o wartości około 500 zł.

Zniknął motorower

8 maja z garażu przy ul. Polnej w Kwidzynie skradziono motorower simson. Straty oszacowano na około 600 zł.

Ukradli audi

8 maja z posesji przy ul. Konarskiej w Kwidzynie skradziono audi 80 w kolorze złoty metalik.

Zabrali chodniki

9 maja ze sklepu przy ul. Braterstwa Narodów w Kwidzynie skradziono trzy rolki z chodnikami. Straty oszacowano na około 600 zł.

Kradzież kosmetyków

10 maja włamano się do sklepu przy ul. Targowej w Kwidzynie. Zabrano kosmetyki i koszulki o łącznej wartości około 4000 zł.

Złodzieje w Karpinach

11 maja włamano się do sklepu w Karpinach (gmina Sadlinki). Skradziono alkohol i papierosy. Straty oszacowano na około 2000 zł.

Odjechali ciągnikiem

10 maja w Otoczynie (gmina Gardęja) skradziono ciągnik rolniczy (kolor złoty, oszklona kabina). Wartość pojazdu oszacowano na około 12 tys. zł.

Nie przyszli naprawiać

12 maja w miejscowości Grodziec (gmina Prabuty) w budynku gospodarczym powiesił się 48-letni Eugeniusz P. Postępowanie w tej sprawie prowadzi komisariat policji w Prabutach.

Odebrał sobie życie

12 maja w miejscowości Grodziec (gmina Prabuty) w budynku gospodarczym powiesił się 48-letni Eugeniusz P. Postępowanie w tej sprawie prowadzi komisariat policji w Prabutach.

STRAŻ POŻARNA

11 maja na ul. Kasprzycza w Kwidzynie spalił się fiat 126p. Straty oszacowano na około 3000 zł. Przyczyna pożaru nie została ustalona.

URZĄD STANUCYWILNEGO

Urodzenia: ogółem zarejestrowano 22 dzieci, w tym 12 dziewczynek i 10 chłopców.
Śluby: zawarto 4 związki małżeńskie.
Zmarli:

Stanisław Przybysz
Marianna Połomska
Aleksander Kurjata
Wiktor Lewkowicz
Stanisława Lis

G&C
NIERUCHOMOŚCI
HANDEL-ZAMIANA-OBROT
POŚREDNICTWO PRZY ZAWIERANIU
UMÓW KREDYTOWYCH NA ZAKUP NIERUCHOMOŚCI
82-500 Kwidzyn, ul. Chopina 21, tel./fax (055) 279-40-32, 279-49-65

STACJA PALIW
"Primo" s.c.
ul. Malborska 14, 82-500 Kwidzyn, tel. fax (055) 279-32-46
SPRZEDAŻ PALIW HURT - DETAL
E 94 P 95 P 98 U 95 ON
Zapraszamy od 8:00-21:00 SOBÓTY 7:00-20:00
NIEDZIELE 8:00-18:00

SERWIS OGUMIENIA
PELNA GAMA OLEJÓW - WYMIANA GRATIS!
SPRZEDAŻ AKUMULATORÓW
Konkurencyjne ceny
miła obsługa
Zapraszamy od 8:00-20:00. SOBÓTY 8:00-16:00



Budowa widmo

W Kwidzynie przy ulicy Zielnej stoi budowa - widmo. Fundamenty od lat niszczeją i straszą swoim wyglądem.



Pomiędzy fundamentami zdążyły wyrosnąć drzewa

Na terenie należącym do obecnych zakładów International Paper S.A. miały powstać budynki mieszkalne, pracjednak wstrzymano. Fundamenty stoją do tej pory bezużytecznie. Teren budowy zdążył się „zlać” z otoczeniem. Pomiędzy fundamentami rosną już całkiem dorodne drzewa. Wkrótce jednak coś zacznie się tam dziać.



Za tym płotem miały powstać budynki mieszkalne

Teren zostanie przekazany miastu, a następnie znajdzie nowego gospodarza. Będzie nim Towarzystwo Budownictwa Społecznego. Ekspertyzy wykazały, że fundamenty są w takim stanie technicznym, że mogą zostać wykorzystane pod budowę budynku. Stanie tam więc wkrótce nowy budynek mieszkalny.

Gdzie taniej

Jeszcze kilka tygodni temu warzywa i owoce, szczególnie te sezonowe, były stosunkowo drogie. Teraz ceny pomidorów, świeżych ogórków i ziemniaków nie zwalają z nóg. Zdecydowany wzrost ceny zauważać można jedynie w przypadku marchwi. Jak zwykle, liczba odmian jablek przyrówna o zwrócił głowy, ale plusem jest tu fakt, że kilogram jablek można kupić już za 60 groszy. Poniżej przedstawiamy orientacyjny cennik wybranych warzyw i owoców.

	targowisko	sklepy
sałata	0,80-1,20 zł/główna	1,20 zł/główna
zrodziewka	0,70-1,00 zł/peczek	0,90-1,00 zł/peczek
ogórek świeży	3,00-5,00 zł/kg	3,00-3,20 zł/kg
pomidory	7,00-9,00 zł/kg	7,80-9,60 zł/kg
ziemniaki (młode)	3,20-4,00 zł/kg	3,40 zł/kg
cebula	1,20-1,50 zł/kg	3,20 zł/kg
marzech	1,50-3,00 zł/kg	2,40-2,80 zł/kg
buraki	0,80-1,00 zł/kg	1,00 zł/kg
cytryny	4,00-4,20 zł/kg	4,20-4,40 zł/kg
jabłka	0,60-6,50 zł/kg	1,80-4,60 zł/kg

R E K L A M A

> KASKOM < KASY FISKALNE I NIE TYLKO

tel. 261 09 21

Kwidzyn, ul. Hallera 54

NOWOCZESNE SYSTEMY GRZEWCZE

- Miedz - szeroki wybór kształtek
- „Coprax”

RABATY DLA INSTALATORÓW

UPUSTY PRZY ZAKUPACH KOMPLEKSOWYCH!

PIECE - Beretta
GRZEJNIKI - Elektrolux

Duży wybór armatury sanitarnej i grzewczej po atrakcyjnych cenach

RATY

MULTI-SERVICE s.c.

Kwidzyn, ul. Kopernika 25 A (teren byłej jednostki wojskowej).

tel. (055) 279-33-09, biuro (055) 279-43-79

czynne: pon. - piąt. 8.00 - 17.00, sob. 8.00 - 14.00

KWIDZYN SIĘ ROZWIJA

Gospodarka komunalna w raporcie

Wiceburmistrz Kwidzyna Mirosław Bator oraz główny inżynier miasta Jakub Kołodziejczyk przedstawili raport o stanie gospodarki komunalnej. Z raportu wynika, że Kwidzyn na tle województwa nie wygląda źle, a w niektórych dziedzinach życia znacznie wyprzedza niektóre miasta.

Raport został tak przygotowany, jak powiedział Jakub Kołodziejczyk, aby przeciętny czytelnik, nie znający fachowej terminologii, mógł zorientować się, jak przedstawiają się różne dziedziny życia miasta. Dokument taki został przygotowany po raz drugi, co daje możliwość porównania. Celem raportu jest między innymi przedstawienie aktualnego stanu gospodarki komunalnej w zakresie zaopatrzenia miasta w wodę i ciepło, gospodarki odpadami komunalnymi, oczyszczania miasta, infrastruktury komunikacyjnej, budownictwa komunalnego, mieszkalnictwa, terenów zielonych itp. Raport stanowi podstawę do planowania rozwoju miasta jako całości. Ujęto główne problemy gospodarki komunalnej, które w Kwidzynie są dotychczas rozwiązywane. W raporcie stwierdzono, że problemy Kwidzyna nie są odosobnione. Okazuje się bowiem, że prawie 10% tj. 2 mln mieszkańców miast nie korzysta z wodociągów komunalnych. Wokół 25% miast, które mają sieć wodociągową, występują poważne zakłócenia w dostawie wody do odbiorców. Poza tym w około 20% miast jakość dostarczanej wody nie spełnia wymogów sanitarnych.

Kwidzyn może pochwalić się korzystnymi zmianami w zakresie sieci wodociągowej. Jakość wody pitnej, po oddaniu do użytku stacji uzdatniania wody w Kamionce (dar International Paper Kwidzyn S.A.), znacznie się poprawiła. Efekt będzie lepszy po przepłukaniu całej sieci. Owe wielkie plukanie już się rozpoczęło.

Jakub Kołodziejczyk zwrócił uwagę na inne problemy związane ze siecią ogólnospławną, czyli odprowadzaniem do oczyszczalni ścieków komunalnych oraz wód deszczowych. Tzw. burzówka i sieć kanalizacyjna powinny zostać oddzielone, chociaż koszt tego przedsięwzięcia jest duży. Oddzielenie zmniejszy ilość ścieków trafiających do oczyszczalni IP, a co za tym idzie - zmniejszy się koszt ich oczyszczania.

Kwidzyn w starym mieście

Raport zawiera szereg bardzo interesujących danych statystycznych. Okazuje się na przykład, że Kwidzyn na tle innych miast o porównywalnej powierzchni jest stosunkowo słabo zaludniony. Powierzchnia Kwidzyna wynosi 22 km². Na koniec roku 1997 miasto zamieszkiwało 39.497 mieszkańców. Dla porównania: w Malborku (17 tys. km² powierzchni) na koniec 1997 r. mieszkało

Woda, gaz, ciepło i prąd

W ciągu ostatnich kilku lat spadło w mieście zużycie wody. Według raportu powodem jest regulacja całej sieci oraz opomiarowanie lokali. Liczniki zamontowane w domach powodują, że lokatorzy kontrolują zużycie wody. Cena wody w ostatnich czterech latach wzrosła dwukrotnie, zarówno dla odbiorców indywidualnych, jak i dla przemysłu. W raporcie napisano: Zmiany spowodowane były przede wszystkim wzro-

stem kosztów stałych, a także ciągłym rozwojem systemu wodociągowego oraz jego modernizacją. W tym samym okresie cena odbioru ścieków wzrosła jedynie o około 25%. Zużycie wody na jednego mieszkańca w ubiegłym roku wyniosło 41,5 m³, w roku 1997 - 45,2 m³, w 1996 - 48,6 m².

Maleje również zużycie energii cieplnej. Toruńskie wyniki opomiarowania. Poza tym dociepla się stare budynki. Według raportu: Cena ciepła zmienia się w tempie podobnym do wzrostu cen towarów i usług. Jest tendencją do wzrostu kosztów. W większości miast Polski cena ciepła rośnie szybciej niż w Kwidzynie. Godnym uwagi jest fakt, iż cena ciepła w Kwidzynie jest blisko dwukrotnie niższa niż w innych miastach Polski, gdzie ciepło produkowane jest w elektrociepłowniach.

Poniżej przedstawiamy ceny ciepła w ostatnich trzech latach:

1996 - 17,70 zł za GJ energii
1997 - 19,30 zł za GJ
1998 - 21,81 zł za GJ

Zużycie gazurównież spada. Z raportu wynika, że jest to wynik bardziej racjonalnego wykorzystania gazu przez odbiorców. Poza tym coraz częściej rezygnuje się z gazu na rzecz energii elektrycznej. W Kwidzynie zużyto w ubiegłym roku ponad 7,2 mln m³ gazu, z tego prawie 6,2 mln m³ to gaz zużyty w gospodarstwach domowych. Inaczej wygląda zużycie energii elektrycznej. Jej zużycie w ostatnich latach systematycznie rosło. Jeden mieszkaniec Kwidzyna zużył w ubiegłym roku 468,9 kWh energii elektrycznej, w roku 1996 - około 372 kWh.

Telefony, telefony...

Telekomunikacja Polska S.A. może pochwalić się dużymi osiągnięciami w Kwidzynie. Wprawdzie oczekujących na podłączenie telefonu jest nadal немало, to jednak w ciągu ostatnich lat zanotowano prawie trzykrotnie wzrost liczby abonentów, co według raportu o stanie gospodarki komunalnej świadczy o poprawie infrastruktury telekomunikacyjnej miasta. Liczba abonentów telefonicznych przekroczyła w roku ubiegłym 9.960. Dla porównania: w roku 1996 było około 3800 abonentów. Raport stwierdza, że jest to jeden z najważniejszych czynników wpływających na atrakcyjność inwestycyjną miasta. To jednak nie koniec, gdyż Telekomunikacja planuje w tym roku rozbudowę centrali o następnym 5000 numerów. Przypomnijmy, że uruchomiona nowa cyfrowa centrala telefoniczna posiada obec-

nie 10 tysięcy numerów. Obecnie w Kwidzynie 2.255 osób czeka na telefon, czyli zapotrzebowanie w tym względzie jest duże. Pozytywnym aspektem telekomunikacyjnego rynku jest pojawienie się konkurencji dla TP S.A. W Kwidzynie pojawiła się Telefonia Lokalna S.A. z siedzibą we Wrocławiu. W roku ubiegłym spółka uzyskała koncesję na świadczenie usług telekomunikacyjnych na terenie byłego województwa elbląskiego. W Kwidzynie mamy więc drugiego operatora. Na razie jednak zakres usług Telefoni Lokalnej S.A., jak powiedział Jakub Kołodziejczyk, jest niewielki. Pewną konkurencją dla Telekomunikacji Polskiej S.A. jest telefonia komórkowa. W mieście działają sieci cyfrowe Era GSM oraz Plus GSM. Jest także sieć analogowa Centertel.

Grunty w raporcie

Za ważny czynnik, który determinuje rozwój miasta jest - według autorów raportu - pozyskiwanie i przygotowanie nowych terenów przedewszystkim przed kątem dużych inwestycji oraz przygotowanie terenów pod budownictwo mieszkaniowe. Obecnie granicami administracyjnymi miasta nie ma terenów przeznaczonych pod dużą działalność przemysłową. Nową strefą przemysłową jest rejon Górek, gdzie istnieje jeszcze infrastruktura pod dotychczasowych przedsiębiorstw.

Na mniejsze inwestycje czekają tereny po byłej Zielnej Miejskiej przy ul. Piastowskiej. W najbliższym czasie ma być zakończona gospodarstwo w Osiedlu Piastowskiego. Pod zabudowę wielorodzinną przewidziano rejon ul. Malborskiej, czyli tzw. Osiedle Północ.

Wiceburmistrz Mirosław Bator zapowiedział, że raport o stanie gospodarki komunalnej Kwidzyna będzie opracowywany każdego roku. Na jego podstawie będzie można dokładnie przeanalizować rozwój miasta.

Z powodu obszerności materiału przytoczyliśmy tylko niektóre dane. Do raportu będziemy wracać, gdyż szerzej przeanalizujemy problemy w nim zawarte. Samorząd będzie musiał zwrócić uwagę na to, że w przyszłości miasto może stanąć przed problemem budowy elektrociepłowni.

Komunalne wnioski

Raport, oprócz szczegółowego omówienia stanu go-

Odwołany spływ

Na 15 maja zaplanowano spływ kajakowy dla osób niepełnosprawnych. Jego organizatorem było Towarzystwo Turystyczne „Liwa”.

Niestety, impreza odwołano. Powodem podjęcia takiej decyzji była utrzymująca się przez kilka dni poprzędających zaplanowany spływ niekorzystna pogoda. W trosce o zdrowie uczestników spływu odbędzie się on w innym terminie.

R E K L A M A

HAGAR

KASETONY SUFITOWE
OD 3,80 zł/m

WYKŁADZINY, TAPETY, DYWANY, DRZWI HARMONIKOWE

Kwidzyn, ul. Toruńska 36, tel. 279 59 39

Czaskwytających kasztanów

Tradycyjnie pierwszym egzaminem był ten z języka polskiego. Kwidzińscy maturzyści mogli wybrać jeden z czterech tematów 1. „Literatura jest przeznaczona do zerznięcia czasu w jego niszczącym biegu”. 2. Znajdź w literaturze potwierdzenie sądu, że „Ludzie wrażliwi nie zaspokojują ducha”. 3. Polskie utwory literackie, które służą Twoim zdaniem na miano dzieł mijającego stulecia. 4. Przedstaw analizę i interpretację: albo wiersza Mariana Hemara „Testament Chopina”, albo fragmentu utworu Zofii Kossak „Koncert Szopena”.

Zdający najchętniej wybierali temat trzeci. Ponad połowa maturzystów zdecydowała się na matematykę jako drugi przedmiot zdawany pisemnie. Rekorzysta jest w tym przypadku Zespół Szkół Zawodowych Nr 2 - matematykę zdawało aż 96% maturzystów.



Wielu uczniów miało ze sobą maskotki

Najmniej umysłowo ścisłych miało w tym roku Technikum Przemysłu Włókienniczo-Trzcinianckiego, gdzie z kolei dużą popularnością cieszyła się historia, wybierana niemal przez co drugiego ucznia. Spadek zainteresowania można było zauważyć w przypadku biologii. W szkołach, w których obowiązuje ten przedmiot jedynie 15-20% zdających decydowało się na biologię. Jeszcze mniej zwolenników miały języki obce, co może trochę dziwić, zważywszy na powszechną w ostatnich latach tendencję do ich uczenia się. Pisemnie języki obce zdawało zaledwie niecałe 6% maturzystów, przy czym statystykę podwyższają tu głównie licea ogólnokształcące. W większości szkół trwają jeszcze egzaminy ustne, których zakończenie zaplanowano przeważnie na ostatni tydzień miesiąca.



Ostatnie konsultacje z kolegami, za chwilę rozpocznie się egzamin

Odnaznieni przez Sybiraków

Starości Leszkowi Czarnobajowi oraz wiceburmistrzowi Kwidzyna Piotrowi Wilkowi przyznano honorowe odznaki Związku Sybiraków. Odznaczenia wręczono podczas sesji Rady Powiatu. Eugeniusz Lityński, reprezentujący kwidzińskie koło Związku Sybiraków, powiedział, że honorowe odznaki przyznano za życzliwy stosunek do Związku i stworzenie korzystnych warunków dla jego działalności na terenie miasta oraz powiatu kwidzińskiego.

Starość L. Czarnobaj zapowiedział utworzenie Rady Komitanckiej Powiatu Kwidzińskiego.

J.K.

Handlowcy chcą godziny policyjnej dla nieletnich SPOTKANIE W SPRAWIE WŁAMANIOWEJ PLAGI

- Jeżeli sami nie stworzymy formy samoobrony, to nie mamy szans. Działania miasta mogłyby zwiększyć ogólne poczucie bezpieczeństwa, a nie indywidualnie poszczególnych handlowców.

Marian Roszak dodał, że warto, aby firmy ubezpieczeniowe partycypowały w kosztach ochrony sklepów poprzez stosowanie ulg. Przestrzegł, że jeżeli nie podjęte zostaną określone działania, to miasto stanie się twierdzą. Placówki handlowe będą okratowane i zabezpieczone w taki sposób, jak sklepy przy bocznych ulicach Nowego Jorku.

Dyrektor kwidzińskiej filii Agencji Ochrony Promet-Service z Elbląga, Henryk Wesolowski, zachęcał do korzystania z usług firmy, a zwłaszcza z radiowego monitoringu. Specjalne systemy sygnalizacji potrafią ostrzegać przed włamaniami oraz pożarami.

Aleksandra Borówka, reprezentująca męża handlowca, zwróciła uwagę na to, że nie monitoring ani dodatkowe etaty w policji przyczynią się do zwiększenia bezpieczeństwa. Potrzebna jest większa efektywność pracy policji. Ważne jest także egzekwowanie prawa. Zwróciła uwagę, że nieletni dopuszczający się przestępstw są zwalniani, a ich czyny traktowane są jako mało szkodliwe społecznie. Stwierdziła, że za szkody wynikające z włamania powinni zapłacić rodzice nieletnich przestępców.

- My się zaczynamy bać. Nie reagujemy na wykradzenia. Należy skończyć bezradność - powiedziała Aleksandra Borówka.

Właściciel sklepu Janusz Lubiński stwierdził, że potrzebne są policyjne patrole w nocy.

- Czuję się tak, jakby w 40-tysięcznym mieście mieszkało 20 tysięcy złodziei. Handlowcy zwracali uwagę na długi czas oczekiwania na interwencję policji. Mówili, że czasami trzeba czekać 15-20, a nawet ponad 30 minut na przyjazd radiowozu. Domagali się, aby policja i straż miejska pracowały w godzinach nocnych. Podczas spotkania zwrócono także uwagę na to, że najwyższy czas pomyśleć o obronie przed harcaczami, gdyż przed czy później problem ten pojawi się w Kwidzynie.

Jeden z wniosków skierowanych pod adresem burmistrza to wprowadzenie godziny policyjnej dla nieletnich. Zwrócono uwagę na sprzedaż alkoholu nieletnim w sklepach i pubach. Jeden z handlowców powiedział, że w pubach przedstawił nieletni w wieku 12, 13 czy 14 lat, którzy piją piwo. Zwrócono się do burmistrza, aby podjęte zostały działania, które doprowadzą do zlikwidowania tego procederu. Nawoływano, aby miasto cofało koncepcję tym placówkom, w których napoje alkoholowe podaje się nieletnim.

Dyskusja była chwilałami bardzo burzliwa. Handlowcy mówili, że ich sklepy okradane są niejednokrotnie kilkakrotnie w tygodniu. Straty z tego tytułu są ogromne. Burmistrz Andrzej Krzysztofak namawiał do stworzenia wspólnej płaszczyzny porozumienia. Pod koniec spotkania powołano kilkuosobową grupę handlowców, którzy będą kontaktować się z samorządem w celu podjęcia działań na rzecz poprawy bezpieczeństwa.

J.K.

NASZA SONDA

Już za kilka dni wszystkie mamy będą obchodzily swoje coroczne święto - 26 maja to przecież Dzień Matki. Co podarujesz swojej mamie z okazji jej święta? O to zapytaliśmy przechodniów.

Justyna, uczennica:

- Dla mojej mamy największym prezentem będzie ja, bo tam najrzadziej bywam. W Kwidzynie chodzę do szkoły i mieszkam. Mój dom jest w Elblągu. Gdy pojadę do domu, będzie już po święcie, ale na pewno kupię kwiaty i jak zawsze złożę życzenia.

Małgorzata, uczennica:

- Jak byłam małą, rysowałam laurki, najczęściej w kształcie serca. Teraz naturalnie nie daję laurka, a prezent dla mojej mamy już kupiłam. Miałam okazję kupić perfumy o atrakcyjnej cenie. Wiem, że się z nich ucieszy.

Waldek, student:

- Raczej nie nie kwiat, no może kwiatka. Najwzyczejniej w świecie nie mam pieniędzy, ale życzeń nie zapomnę jej złożyć.

Anna, sekretarka:

- Moja mama strasznie się złości, gdy coś jej kupuję. Mówi, że niepotrzebnie wydaję pieniądze, ale cięsz się, gdy coś dostanie. Zazwyczaj kupuję coś praktycznego. W tym roku chcę jej kupić spódnice.

ja

Nowa Szkoła i reforma

Centralny Ośrodek Doskonalenia Nauczycieli w Warszawie we współpracy z wojewódzkimi placówkami doskonalenia nauczycieli prowadzi szkolenie Nowa Szkoła.

Wśród 2000 uczestników z całej Polski są dwie nauczycielki z Kwidzyna. Pracują one w Szkole Podstawowej Nr 6, a są nimi Zofia Cieślakowska i Maria Botwicz. Szkolenia obejmują kilka grup przygotowanych na poszczególne poziomy. Głównym celem programu Nowa Szkoła jest wsparcie zmian wprowadzonych w systemie oświaty przez organizację ogólnopolskiego systemu doskonalenia kadr. Sprawnie funkcjonujący system doskonalenia z wykorzystaniem istniejących instytucji i zespołów ludzkich, partnerów lokalnych oraz potencjału szkół będzie wspomagać proces reformy. Spotkania edukatorów z radami pedagogicznymi mogą dotyczyć takich zagadnień jak prezentacja informacji na temat reformy edukacji. Mogą również poruszać temat promocji podstawowych obszarów szkoleń warsztatowych, do których zostali przygotowani edukatorzy Nowej Szkoły. Promocja podstawowa dotyczyć będzie projektowania programów nauczania, integracji międzyprzedmiotowej, oceniania i wewnątrzszkolnego doskonalenia nauczycieli. Spotkania mogą również dotyczyć potrzeb nauczycieli i szkół w zakresie doskonalenia.

ja

NA DROGACH BEZ WIAN Krytyka Wojewódzkiego Zarządu Dróg

Radni powiatu kwidzińskiego skrytykowali wystąpienie przedstawiciela Wojewódzkiego Zarządu Dróg w Gdańsku - Ryszarda Kobusa. Uznali, że podczas sesji 10 maja przedstawił informacje, która niewiele mówiła zarówno o pieniądzach, jak i planach związanych z remontami dróg wojewódzkich.

Wojewódzki Zarząd Dróg w Gdańsku został powołany do życia 1 lutego. Zarządowi podlega siedem rejonów. Jeden z tych rejonów obejmuje powiaty: malborski, nowodworski i kwidziński. Łącznie jest to około 360 km dróg, z tego w powiecie kwidzińskim ponad 190 km. Nowy Zarząd Dróg tak naprawdę rozpoczął działalność 1 kwietnia. - Jesteśmy w końcówce fazy organizacji i powiedział Ryszard Kobus.

- Moim zdaniem ta informacja nie zawiera żadnych treści. Szkoda czasu naszego i pana Kobusa. To, ile jest dróg, można wyliczyć z mapy - powiedział radny Stanisław Boruch R. Kobus tłumaczył, że w najbliższym czasie, po podziale pieniędzy, przedstawi się szczegółową informację. Dodał, że obecnie sprawdzany jest stan dróg, a pieniądze będą dzielone nie według stanu posiadania, ale stanu nawierzchni tych dróg.

- Ja zgłaszam fatalny stan dróg w rejonie Prabut i oczekuję zdecydowanych działań - stwierdził radny i jednocześnie burmistrz Prabut, Włodzimierz Dawidowski.

Dodał, że chodzi między innymi o bezpieczeństwo dzieci, które są dowożone do szkół. Przewoźnicy zwracają uwagę, że coraz częściej drogi są nieprzejezdne. Radny Roman Bera uznał, że przedstawiciele WZD powinni być zaproszeni na najbliższą sesję.

- Nie ukrywam jednak, że interesuje mnie informacja na temat sposobu rozdziału środków. My w Kwidzynie mamy też doświadczenia z poprzedniego podziału administracyjnego. Często odnosiliśmy wrażenie, że granice województwa elbląskiego kończyły się na rogatkach Elbląga. Tak się dzieje i składało, że większość dróg, które zmierzwiowano, znajdowała się w samym mieście Elblągu. Nie chcielibyśmy ewidentnie tego typu rozwiązań w nowej strukturze administracyjnej. Ryszard Kobus zapewniał, że na najbliższej sesji przedstawi szczegóły dotyczące podziału pieniędzy. Poinformował, że obecnie inacej podchodzi się do podziału pieniędzy na poszczególne rejon niż to było wcześniej.

J.K.

R E K L A M A

M.Leier

Buduj z nami

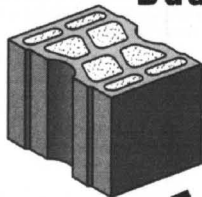

MONOLIT plus
ŚCIANA ZEWNĘTRZNA NOWEJ GENERACJI
k = 0,28 W/m²K

Centrala: Malbork, Al. Wojska Polskiego 92
tel. (055) 272-32-12, 272-34-03, fax (055) 272-50-01
Internet: <http://www.leier.com.pl>

A w Auto Systemie... maj!

Jak w każdy miesiąc w Auto Systemie, również maj zapowiada sporo atrakcji. W ofercie Auto Systemu, pełna gama modeli Daewoo. Wśród nich niezwykle popularny Lanos, który w maju objęty jest specjalnym.

Promocyjnym planem półrocznym. Dzięki temu rata na Lanosa wynosi 283zł, 50gr miesięcznie (Klient ma prawo płacić 50% raty do momentu odbioru samochodu)! Ponadto kupując w Auto Systemie dowolny model: Matiza, Lanosa (w planie rata 72 miesięczne), Nubire, Tico lub Poloneza, każdy Klient otrzymuje 2 raty do wykorzystania przy odbiorze samochodu, na zmianę modelu lub dodatkowe wyposażenie swojego samochodu bez dopłaty. Przebież

roku - Daewoo Matiz - nadal na wyjątkowo korzystnych warunkach, za 403,10 zł miesięcznie! Nadzwyczajne warunki zakupu samochodów Daewoo w Auto Systemie przygotowane w maju po prostu trzeba wykorzystać, tym bardziej, że Auto System nie wymaga żadnych zaświadczeń o dochodach. Do podpisania umowy wystarczy dowód osobisty. Roczny koszt usługi finansowej Auto Systemu wynosi jedynie 2,4 - 2,8%, a pierwsza wpłata już od 2% wartości wybranego samochodu! Ponadto wszystkie kontrakty objęte są Gwarancją Absolutnej Satisfakcji, dowodem troski Auto Systemu o Klientów. Uwaga! Oferta ograniczona

49/134

GARDEJA

Finały rozstrzygnięte

Igrzyska Powiatowe Szkół Wiejskich miały na celu zapalenie luki powstałej po reorganizacjach w rozgrywkach w sporcie szkolnym.

powiecie kwidzyńskim wśród szkół wiejskich została drużyna SP Wandowo, wyprzedzając zespoły SP Trumieje, SP Janowo, SP Rakowice. Zwycięskie zespoły otrzy-



Zwycięska drużyna z SP Wandowo z trenerem Jerzym Kupceniakiem

8 maja na obiektach sportowych GOKSiR w Gardziej odbyły się finały rozgrywek w piłce nożnej. Spotkały się drużyny reprezentujące gminy Kwidzyn i Gardziej - SP Janowo, SP Rakowice, SP Trumieje, SP Wandowo.

każdy z każdym. Wyniki bezpośrednich spotkań: Rakowice - Wandowo 0:2, Janowo - Trumieje 0:0, Rakowice - Janowo 0:0, Trumieje - Wandowo 1:1, Wandowo - Janowo 0:0.

mały puchary, medale i dyplomy z rąk dyrektora GOKSiR - Emiliana Jaworowicza, prezesa GKS Gardziej - Bolesława Klugiewicza oraz honorowego prezesa GKS - Eugeniusza Janusiewicza.

PRABUTY

Psi problem

Coraz więcej bezpańskich psów wala się po Prabutach. Niestety, na razie władze miasta nie wiedzą jak temu zaradzić.

Najwięcej problemów z bezpańskimi psami mają mieszkańcy osiedla Kolonia. Zwierzęta zanieczyszczają ulice, zaciepiają psy, które mają właścicieli, a zdarzały się również przypadki, że pogryzły ludzi. Problem narasta, a rozwiązania na razie nie widać. Najłatwiej byłoby waleśjące się psy po prostu wyłapać i umieścić w schronisku. Jak dowiedzieliśmy się w Urzędzie Miasta i Gminy, w najbliższej okolicy brak jest wyspecjalizowanej firmy, która zajmowa-

byby się tego typu sprawami, a najbliższe schronisko dla zwierząt znajduje się dopiero w Grudziądzu.

Wprawdzie wiele razy mówiło się o konieczności powstania schroniska w Kwidzynie, jednak na to razie brakuje pieniędzy.

RYJEWO

Konkursy

W związku z wymogami wchodzącej od września w życie reformy oświaty Zarząd Gminy Ryjewo ogłosił konkursy na stanowiska dyrektorów szkół podstawo-

OTŁÓWKO

Szukają pomocy

To, w jak różny sposób można administrować byłymi osiedlami popęgerowskimi, można zaobserwować na przykładzie Rakowca i Otłówka. Obydwa ośrodki znajdują się w gestii Agencji Własności Rolnej Skarbu Państwa w Elblągu z siedzibą w Górkach.

Osiadłe w Rakowcu to przykład godny odnotowania - wykoszona trawa, teren wokół bloków zadny, wywiezione na czas śmieci. To codzienna mieszkańców tam rodzin. Otłówek natomiast to chyba przykład braku odpowiedzialności ze strony administratora. Od lat stoi tam niedokończony osiedle mieszkaniowe oraz nieczynna biologiczna oczyszczalnia ścieków. I nikt ze strony AWRSP w Elblągu chyba tak naprawdę nie jest zainteresowany tym, co z czasem stanie się z tymi niedokończonymi inwestycjami. Można jeszcze zrozumieć, że o te obiekty nikt nie dba. Tam nikt nie



Śmieci walają się po okolicy

mieszka. Trudno jednak się dziwić lokatorom budynku nr 9, w którym mieszka 9 rodzin. To o nich zapomniał

bardziej, że zbliżają się letnie upały i ci ludzie mają po prostu dość ignorancji i zbywania ich z niczym. W piśmie



Jeziorko przy budynku w Otłoku

gospodarz w Górkach. Od kilkunastu miesięcy z tego budynku na pobliski teren wyciekają ścieki. Zalewają nie dokończony osiedle oraz pobliskie garaże. Problem nie odprawdzanych ścieków wielokrotnie był poruszany w rozmowach z administracją mieszkaniową. Wynik tych rozmów był zawsze raczej taki sam - prawie żaden.

informują, że nie wszystkie mieszkania są prywatne. Te, które nie zostały wykupione, nadal znajdują się w gestii AWRSP w Elblągu. Tak więc obowiązek wywozu ścieków spoczywa na administracji budynku. Prywatni właściciele mieszkań - piszą w liście mieszkańcy budynku nr 9 w Otłoku - wielokrotnie wyrażali chęć pokrywania cze-

ści kosztów wywozu nieczyściwości. Niestety, nie znajduje to zrozumienia w Górkach. „Problem jest więc tylko poczucie obowiązku i dobre chęci administracji” - kończą swój list mieszkańcy Otłówka.

Jaki finał będą miały te nieprzyjemne sprawy, czas pokaże, a my napiszemy.

R. Bartosiak

PRABUTY

W SKRÓCIE

Podwyżka zatrudniona

Tydzień temu informowaliśmy o planowanej podwyżce stawki bazowej czynszu regulowanego w zasobach mieszkaniowych stanowiących własność gminy. Projekt przedstawiony przez Gminne Przedsiębiorstwo Gospodarki Komunalnej i Mieszkaniowej był omawiany na posiedzeniu w komisji mieszkaniowej i na posiedzeniach innych stałych komisji. Po zapoznaniu się z wnioskami Zarząd MiG większością głosów podjął ostateczną decyzję o podwyżce stawki od 1 lipca b.r. do 1,50 zł za m² powierzchni użytkowej, zaś od 1 stycznia 2000 r. do 1,67 zł za m² powierzchni użytkowej.

Będzie zakaz?

W związku z postulatami mieszkańców dotyczącymi wprowadzenia zakazu parkowania przy ul. Legionów, Zarząd Miasta skierował wniosek do Urzędu Powiatowego o postawienie zakazu parkowania po prawej stronie tej ulicy. Jednocześnie Zarząd postanowił nie wprowadzać zakazu parkowania przy ul. Krazeńskiego.

R A V

Nowy Dwór Kwidzyński 82-500 Kwidzyn, tel. (055) 279-26-44

SPRZEDA

- | | |
|---|--------------|
| 1. Samochód ciężarowy AVIA rok budowy 1992 | cena 9.500,- |
| 2. Samochód osobowy POLONEZ CARO rok budowy 1995 | cena 6.000,- |
| 3. Samochód dostawczy ŻUK rok budowy 1988 | cena 1.800,- |
| 4. Koparka-ładownia BIAŁORUŚ | cena 2.500,- |
| 5. Wózek widłowy akumulatorowy prod. bułg. EV-717 | cena 1.200,- |
| 6. Wózek widłowy akumulatorowy prod. bułg. EV-607 | cena 1.000,- |
| 7. Tokarka rewolwerowa RVB-40 | cena 1.000,- |
| 8. Tokarka rewolwerowa RV-32 | cena 1.000,- |
| 9. Urządzenie do sprawdzania hamulców sam. cięż. RH-3000 szt. 2 | cena 2.000,- |
| 10. Urządzenie do sprawdzania hamulców sam. osob. RH-500 | cena 1.500,- |

Szczegółowych informacji udziela Główny Mechanik.

202064

PANEL HURTOWNIA PRZEDSTAWICIELSKA FIRM: KRONOSPAN - KRONOWOOD

PANELE ŚCIENNE 12,50 zł
PANELE PODŁOGOWE (PODŁOGA SZWEDZKA) 30,50 zł
PARAPETY OKIENNE **DOSTAWA GRATIS**

Zapraszamy do współpracy sklepy
Zatrudnimy przedstawicieli handlowych

Kwidzyn, ul. 11 Listopada 18 (dawniej jednostka wojskowa, przy sali gimnastycznej)
Zapraszamy pn-pt 8.00 - 17.00, sob, 8.00 - 14.00

GE Capital Bank

- KREDYTY GOTÓWKOWE - do 4000 zł bez poręczycieli.
- KREDYTY SAMOCHODOWE
- LEASING samochodów, maszyn i urządzeń - roczny koszt już od 8,5 %.

Zapraszamy: T.P. i D.K. A'CONTO, 82-500 Kwidzyn, ul. 11 Listopada 11, tel. (055) 279-62-00, 261-08-88

20401

SAD Hurtownia „SAD”
Kwidzyn, ul. Ślepa 6

oferuje w dobrej cenie:

- WARZYWA, JABŁKA WŁASNEJ PRODUKCJI
- OWOCY CYTRUSOWE
- NAPOJE: ŻYWIEC, HELLENA, HOSTA, NATA
- WYROBY SPOŻYWCZE: WŁOCLAWEK, KWIDZYN, BONDUELLE, ŁOWICZ, FRUKTUS

Tel. (055) 261 03 52

NIE PŁAĆ WIĘCEJ NIŻ TRZEBA!

WĘGIEL
orzecz gat. I - 295 zł
kostka gat. I - 325 zł
koks - 395 zł

z kopalni PIAST

Bezpłatny transport i załadunek. **RATY BEZ PORĘCZYCIELI**

ZAPRASZA SKŁAD OPALU W SADLINKACH
TEL. (055) 275-75-61

Prowadzimy sprzedaż **Najniższa cena!**
w cenach producenta, z atestem

202062

Zarząd Gminy w Ryjewie ogłasza konkurs na stanowiska dyrektorów szkół podstawowych: Szkoły Podstawowej w Benowie Szkoły Podstawowej w Straszewie

Kandydat na stanowisko dyrektora powinien posiadać:

- Kwalifikacje i wymagania określone w Rozporządzeniu Ministra Edukacji Narodowej z dnia 15 lutego 1999 r. w sprawie wymagań, jakim powinny odpowiadać osoby zajmujące stanowiska dyrektorów oraz inne stanowiska kierownicze w przedszkolach oraz w poszczególnych typach szkół i placówek (Dz. U. Nr 14, poz. 126).
- Co najmniej 5-letni staż pracy pedagogicznej na stanowisku nauczyciela.

Oferty kandydatów powinny zawierać:

- kwestionariusz osobowy
- dokumenty poświadczające nabyte kwalifikacje przydatne do pracy w danej placówce, odbyte kursy, formy doskonalenia itp.
- oświadczenie o niekaralności służbowej
- opinię o przebiegu pracy z ostatnich 5 lat i ocenę pracy pedagogicznej uzyskaną w okresie ostatnich 5 lat
- zaświadczenie lekarskie o dobrym stanie zdrowia umożliwiające pełnienie funkcji dyrektora szkoły
- motywację przystąpienia do konkursu oraz krótki program planowanych działań na stanowisku dyrektora szkoły.

Oferty z dokumentami należy składać w zamkniętym kopercie z podanym adresem zwrotnym i dopiskiem: „Konkurs na stanowisko dyrektora Szkoły Podstawowej w Benowie”, „Konkurs na stanowisko dyrektora Szkoły Podstawowej w Straszewie” w terminie do dnia 31 maja 1999 r. do Urzędu Gminy w Ryjewie, pokój nr 9 do godz. 15.00. Kandydatom na stanowisko dyrektora nie zapewnia się mieszkania. O terminie i miejscu konkursu kandydat zostanie powiadomiony w dniu składania oferty.

202062

GARDEJA

Tylko w maju

Przedłużony weekend był okazją do wypoczynku. 1 maja inaugurację sezonu świętowali wędkarze. Zapewne o szczegółach imprezy napisze Zbyszek Sitko. My tylko informujemy, że sporo ryb „padło”.



Zespół PROBLEM z Wandowa z opiekunem J. Kowalskim

3 maja program był wyjątkowo bogaty, bo odpowiedzialny za tę część Grzegorz Goyk mówił, że zamówił ładną pogodę. Rzeczywiście,

pierwsze krople deszczu pojawiły się dopiero pod wieczór.

Konkurencje dziecięce - wielobój wygrał Jacek Rys, drugi był Darek Presnal, a trzeci - Robert Wargiela. Wszystkie startujące dzieci (42) otrzymały oprócz upominków słodycze.

Organizatorzy szacują, że tego dnia przewinęło się na obiektach GOKSIR około 600 osób.

Ruszyła liga oldboyów. W Gardeli spotkali się gospodarze z drużyną zza meczy - Oldboy Sadlinki. Świętujący jubileusz 50-lecia urodzin Heńka Marchewki gospodarze grali bardzo dobrze (naprawdę), ale musieli ustąpić pola gościom i to wcale nie z

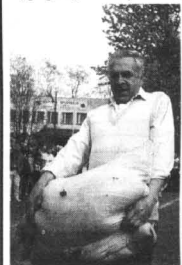

Popisy siłaczy



Dla najmłodszych były maskotki, puzzle i słodycze

własnej winy. Po prostu zawodnicy z Sadlinki - S. Kardaś, L. Warpas, D. Kuc zdobyli po голу i było po meczu. Teraz czekamy na dalsze rezultaty.

W piłkę siatkową plażową grało pięć zespołów trzysobowych. Wygrała drużyna „TryCZK”: Łukasz Skrobisz, Dominik Gudowski, Radosław Bielszowski. Drugie miejsce zajęli „Miksory” przed „Orłami Żółtymi”.

Do wielobojów siłowych

loboju najlepiej wypadł Stawomir Ślizewski z Grudziądza. Nic dziwnego - potwierdził, że przygotowywał się do tych zawodów już w wojsku. W nagrodę z rąk dyrektora GOKSIR Emiliana Jaworowicza otrzymał skrzynkę „napoju energetycznego” z mianem elbląskiej firmy. Pozostali też dostali napój, choć w mniejszej ilości, aby mogli jeszcze potrwać.

Było też kulturalnie. Przy współudziale zespołu Henry-



W wielobojach siłowych najlepszy był Stawomir Ślizewski z Grudziądza

stanęło 13 zawodników. Podnoszono worki z mokrym piaskiem, kloce drewna, ciężarki oraz w pozycji leżącej wykaskano sztangę. W tym wie-

ka Jaworowicza odbywały się przesłuchania solistów i zespołów muzycznych. Ostatnie wśród solistów najwyższą ocenę wystąpił Majki Łaskowski z Olszówki, a w klasyfikacji zespołów wygrał „Problem” z Wandowa w składzie: Monika Kubacka, Agnieszka Wojnicka, Joanna Kosinska, Anita Duszyńska, Magdalena Rulewicz, Alicja Kosinska, Magdalena Jagodzinska, Karolina Prządka - opiekun Janusz Kowalski.

A na podsumowanie imprez masowych, na deptaku

odbyła się zabawa dla wszystkich - do godziny 24.00, bo

na jutro rozpoczął się dzień powszedni. JG



Drużyna OLDBOY z Gardel

SADLINKI

Telefony dla gminy

Przedstawiciele Społecznego Komitetu Telefonizacji Gminy Sadlinki spotkali się z kierownictwem Wydziału Inwestycji Telekomunikacji Polskiej S.A. w Elblągu. Omówiono zasady współpracy, która zaowocuje budową sieci głównej oraz przyłączy abonenckich.

Jak poinformował Karol Czyżewski, przewodniczący Społecznego Komitetu Telefonizacji powstał w ubiegłym roku. Jego zadaniem były działania zmierzające do realizacji wspólnego z T.P.S.A. zadania, jakim jest rozbudowa sieci telefonicznej w gminie Sadlinki. Wcześniej Telekomunikacja deklarowała możliwość realizacji inwestycji w latach 2001-2002. Komitet uznał, że jest to zbyt odległy termin. Podjęte zostały działania, aby inwestycję przyspieszyć. Powstała koncepcja częściowej rozbudowy sieci dla Nebrowa Wielkiego oraz dla Sadlinki i okolicy. Jednak T.P.S.A., jak powiedział K. Czyżewski, postawiła wymagania, których spełnienie oznacza koszt 40 mln zł. W przeliczeniu na jednego abonentów jest to 12 tys. zł. Członkowie komitetu wpłacają 1 000 zł.

Podczas spotkania 12 maja omówiono zasady współpracy, która znajduje się w tzw. umowie przedwstępnej. Postanowiono, że z uwagi na ogromny koszt budowy inwestorem będzie T.P.S.A., która wykona sieć główną. Społeczny Komitet Telefonizacji wykona przyłączenia abonenckie do poszczególnych odbiorców. Projekt, który jest w trakcie realizacji, obejmuje tylko członków SKT. Pieniądze wpłacone przez członków zostaną rozdliczone w rozrachunkach.

Inwestycja na terenie Grabowa i Kaniczek rozpocznie się w czerwcu tego roku. Prace w pozostałych miejscowościach rozpocznie się w przyszłym roku. W umowie przedwstępnej T.P.S.A. znajduje się zapis, że wszyscy abonentci zostaną podłączeni do sieci telefonicznej do grudnia 2000 r. Dzięki porozumieniu Społecznego Komitetu Telefonizacji i Telekomunikacji Polskiej S.A. mieszkańcy gminy otrzymają telefony dwa lata wcześniej niż było to planowane.

J.K.

SADLINKI

Dziewczęta w półfinale

Eliminacje do Powiatowego Turnieju Piłki Ręcznej Dziewcząt Szkół Wiejskich, które odbyły się 10 maja na boisku przy Szkole Podstawowej w Sadlinkach, przyniosły sukces drużynie gospodarzy.

18:1 Sadlinki-Nebrowo Wlk. i 15:3 Sadlinki-Okragła Łąka to wyniki spotkań, które samemu wiążą siebie. Ta duża liczba bramek, wysoki poziom wódz zawodniczek z sadlinkijskiej podstawówki, które narzucały dynamiczny charakter gry, spowodowały, że spotkanie stało się widowiskiem. Zapytaliśmy trenera drużyny - Mariusza Budysia, czy jego doznania związane z turniejem są podobne. Pan Mariusz stwierdził, że zespół spisał się na medal. To zwycięstwo jest owocem zmudnej, dwuletniej pracy dziewcząt, które szlifowały swoje umiejętności gry zespołowej na zgrupowaniach sportowych i systematycznie, ambitnie trenowały podczas cotygodniowych spotkań. Niewątpliwie zawodniczki posiadają predyspozycje do uprawiania tej dyscypliny sportowej, co pozwoliło im pokonać o rok starsze rywalki.

Na pytanie dotyczące prezentacji liderów drużyny, jej trener odparł, że piłka ręczna jest grą zespołową, a więc nie ma tuż wyróżniać jednostki. Każdy gracz ma swoje zadanie, zarówno ważna jest paraliżująca obrona, jak i skuteczny atak oraz niezawodny bramkarz, dlatego o sukces, a zarazem awans do pół-finału przypisać należy: Dorocie Grodzkiej, Darii Jasińskiej, Annie Jankowskiej, Barbarze Szreder, Justynie Wasilczuk, Emilii Wiercińskiej, Joannie Wiercińskiej, Magdalenie Zarzyckiej i Michałinie Zarzyckiej. Gratulujemy.

Iga

R E K L A M A

Zarząd Gminy Gardėja ogłasza konkurs na stanowisko dyrektora Szkoły Podstawowej w Rozajnach (szkoła o strukturze organizacyjnej klas I-III)

Kandydat na stanowisko dyrektora powinien spełniać wymagania określone w rozporządzeniu Ministra Edukacji Narodowej z dnia 15 lutego 1999 r. w sprawie wymagań, jakim powinny odpowiadać osoby zajmujące stanowiska dyrektorów oraz inne stanowiska kierownicze w przedszkolach oraz w poszczególnych typach szkół i placówek (Dz. U. Nr 14, poz. 126), a mianowicie:

- 1/ posiadać wyższe wykształcenie magisterskie lub wyższe wykształcenie zawodowe, z przygotowaniem pedagogicznym oraz posiadać kwalifikacje wymagane do zajmowania stanowiska nauczyciela,
- 2/ posiadać co najmniej pięcioletni staż pracy pedagogicznej,
- 3/ w okresie pięciu lat bezpośrednio przed powierzeniem stanowiska uzyskał co najmniej dobrą ocenę pracy w szkole,
- 4/ posiadać warunki zdrowotne niezbędne do zajmowania stanowiska nauczyciela.

Oferty kandydatów powinny zawierać:

- 1/ uzasadnienie przystąpienia do konkursu wraz z koncepcją pracy na stanowisku dyrektora,
- 2/ dokumenty poświadczające wykształcenie, posiadane kwalifikacje oraz potwierdzające co najmniej pięcioletni staż pracy pedagogicznej,
- 3/ aktualne świadectwo lekarskie potwierdzające warunki zdrowotne niezbędne do zajmowania stanowiska nauczyciela,
- 4/ odpis oceny pracy z ostatnich pięciu lat,
- 5/ wypełniony kwestionariusz osobowy wraz ze zdjęciem.

Oferty należy składać do dnia 4 czerwca 1999 r. w Urzędzie Gminy w Gardel, ul. Kwidzyńska 27, pokój nr 9, do godz. 15.00 w zamkniętych kopertach opatrzonych napisem „Konkurs na stanowisko dyrektora Szkoły Podstawowej w Rozajnach” oraz nazwiskiem, imieniem i dokładnym adresem kandydata.

O terminie i miejscu konkursu kandydat zostanie powiadomiony pisemnie.

Zarząd Gminy Gardėja

R.200261

R E K L A M A

Zarząd Miasta Kwidzyna informuje, że posiada do sprzedaży poza przetargiem

działki na terenie miasta przeznaczone na działalność gospodarczą, funkcje handlowo - usługową, garażową i mieszkaniową.

Położenie działki	numer działki	powierzchnia w m ²	wartość działki	przeznaczenie
Piastowska	20/35	1.173	45.993	funkcja mieszkaniowa
Graniczna	383,382	900	13.000	funkcja mieszkaniowa
Piastowska	20/30	2.936	115.120	działalność gospodarcza
Piastowska	20/31	1.588	62.265	działalność gospodarcza
Piastowska	20/32	1.934	75.832	działalność gospodarcza
Owcza	34/1, 33/11 34/6, 34/7	2.118	83.809	funkcja usługowo-miesz.
Polna	5/31, 5/32	1.210	3.600/szt.	20 miejsc pod bud. garaży
Piastowska	20/26, 20/27, 20/29	959	1.000/szt.	160 miejsc pod budowę garaży
Krótka	3/7 i 4/16	254	12.000	funkcja gosp. lub możliwość wyb. 4 garaży
Mickiewiczza	432/8	3.624	112.452	parking wielopoziomowy
Słowiańska	98/7 i 97/6	395	52.750	funkcja handl.-usług.

Osoby zainteresowane nabyciem w.w. nieruchomości proszone są o składanie ofert pisemnych z podaniem ceny, w kopertach zamkniętych w sekretariacie Urzędu Miejskiego w Kwidzynie w terminie do dnia 25 maja 1999 roku do godziny 15.00. Szczegółowych informacji udzielają pracownicy tut. Urzędu - pokój nr 1, tel. (055) 279-42-31 wew. 317.

200252



INFORMATOR MEDYCZNY

GABINETY ALERGOLOGICZNE	GABINETY INTERNISTYCZNE	GABINETY NEUROLOGICZNE	lek. med. Paweł Maciejewski	GABINETY UROLOGICZNE
<p>lek. med. Barbara Przedwojska-Szwarc specjalista chorób płuc i alergicznych Kwidzyn, ul. Szaszcza 5 wizyty domowe, tel. 278-23-38</p>	<p>lek. med. Helena Koroluk specjalista reumatolog-internista Kwidzyn, ul. Podgórna 9 tel. 279-31-31 poniedziałki, wtorki, środy, czwartki 16.00-17.00</p>	<p>lek. med. Regina Szotkiewicz specjalista neurolog Kwidzyn, ul. Piłsudskiego 22 (wejście od ul. Chopina), tel. 0601-647-199 przychylnie:</p>	<p>pediatra specjalista medycyny rodzinnej tel. 0 601-628-682 lub tel. 279-42-39 Kwidzyn, ul. Korczaka 12 B/2</p>	<p>lek. med. Mirosław Górski specjalista urolog tel. 279 36-48 Kwidzyn, ul. Piłsudskiego 29 (PKO I p.) poniedziałki godz. 15.30-17.00 bez skierowania oraz w inne dni po uprzedniej telefonicznej rejestracji</p>
<p>GABINETY CHIRURGICZNE</p> <p>lek. med. Krzysztof Marek Malec lekarz chirurg Kwidzyn, ul. Sikorskiego 7 przyjmuje: wtorki i czwartki: 16.00 - 17.00 wizyty domowe tel. 279-29-59</p>	<p>lek. med. Zofia Kozłowska specjalista chorób wewnętrznych Kwidzyn, ul. Willowa 27 tel. 279-45-81 poniedziałki i piątki 16.30 - 18.00 wizyty domowe, EKG</p>	<p>GABINETY OKULISTYCZNE</p> <p>lek. med. Barbara Dziurkowska specjalista chorób oczu Kwidzyn, ul. Spółdzielcza 12 tel. 279-32-77 wtorki i czwartki 15.30 - 17.00</p>	<p>lek. med. Anna Łagowska-Wichowska pediatra wizyty domowe tel. 279-16-84 refundacja recept, umowa z Pomorską Kasą Chorych</p>	<p>lek. Jerzy Stępniewicz specjalista urolog tel. 279-68-79 Kwidzyn, ul. Brat. Narodów 52 (za apteką) przyjmuje: środy 15.30 - 17.00</p>
<p>lek. med. Zdzisław Żywicki specjalista chirurg Kwidzyn, ul. Staszica 5 poniedziałki 16.00 - 18.00 środy 16.00 - 18.00 piątki 16.00 - 18.00 tel. 279-21-61, 0 602 733 218</p>	<p>lek. med. Jerzy Palak choroby wewnętrzne Kwidzyn, ul. Kochanowskiego 42 przyjmuje: od poniedziałku do piątku 16.00 - 17.30 wizyty domowe tel. 279-41-13, 0601652478</p>	<p>okulista Maria Kowalczyk gabinet okulistyczny Kwidzyn, ul. 11 Listopada 20 od poniedziałku do piątku godz. 8.00-14.00 oraz poniedziałki i środy godz. 16.00-18.00 umowa z kasą chorych tel. 279-30-84, 279-99-33 0602-653-836</p>	<p>GABINETY STOMATOLOGICZNE</p> <p>lek. stom. Andrzej Ałtyn Kwidzyn, ul. Żeromskiego 62 rejestracja telefoniczna tel. 279-41-36</p>	<p>GABINETY USG</p> <p>lek. med. Małgorzata Pytel specjalista radiodiagnosta tel. 279-47-14 Kwidzyn, ul. Krańcowa 17 wtorki i piątki 15.00 - 18.00 soboty 9.00 - 10.30</p>
<p>GABINETY DERMATOLOGICZNE</p> <p>lek. med. Hanna Horyd specjalista dermatolog-wenerolog Kwidzyn, ul. Piłsudskiego 29 (PKO I p.) wtorki, środy : 16.00 - 17.00 tel. 279-42-76 Kwidzyn, ul. Królowej Jadwigi 9</p>	<p>lek. med. Mirosława Pietkiewicz lekarz chorób wewnętrznych Kwidzyn, ul. Orła 24, tel. 279-35-05 przyjmuje: wtorki, czwartki 16.00 - 17.00</p>	<p>lek. med. Regina Pietrzak okulista Dom Błogosławionej Doroty poniedziałek, środa: 15.00-17.00 czwartek: 18.00-19.00 piątek 15.00-17.00 sobota: 10.00-12.00 komputerowe badanie wzroku Kwidzyn, ul. Targowa 7</p>	<p>lek. stom. Jacek Bolałek Kwidzyn, ul. Krańcowa 17 rejestracja telefoniczna: 279 - 47 14</p>	<p>LEKARZE DOMOWI</p> <p>lek. med. Czesława Jaremkó specjalista medycyny rodzinnej, pediatra tel. 279-45-05 wizyty domowe</p>
<p>lek. med. Hanna Horyd specjalista dermatolog-wenerolog Kwidzyn, ul. Piłsudskiego 29 (PKO I p.) wtorki, środy : 16.00 - 17.00 tel. 279-42-76 Kwidzyn, ul. Królowej Jadwigi 9</p>	<p>lek. med. Małgorzata Płoskońska lekarz chorób wewnętrznych Centrum Usług Medycznych LANCET przyjmuje: poniedziałki i czwartki 16.00-18.00 wizyty domowe (EKG) tel. 279-22-29</p>	<p>GABINETY ORTOPEDYCZNE</p> <p>dr. med. Zbigniew Fesser specjalista chirurgii urazowej i ortopedii Kwidzyn, ul. Braterstwa Narodów 52 (apteka "Św. Damiana i Kosmy") środy 15.00-19.00 Grudziądź, ul. Dwyżajonu 303 10 wtorki, czwartki 15.00 - 17.00</p>	<p>lek. stom. Ewa Demko Kwidzyn, ul. Piłsudskiego 22 I p. przyjmuje: poniedziałki, wtorki, środy 15.00-18.00 tel. 0 601 23 28 69</p>	<p>INNE USŁUGI MEDYCZNE</p> <p>GABINET PSYCHOLOGICZNY Kwidzyn, ul. 11 Listopada 14 mgr Wanda Masalska-Szymanek psycholog kliniczny Pomoc psychologiczna w kryzysach osobistych, małżeńskich, rodzinnych oraz konsultacje i diagnozy. Praktyka prywatna: środa: 16.00 - 18.00 tel. (055) 279-28-37</p>
<p>lek. med. Eliza Rutkowska dermatolog choroby skóry i weneryczne Kwidzyn, ul. Braterstwa Narodów 52 (apteka Św. Damiana i Kosmy) wtorek 16:00-18:00 czwartek 16:00-18:00 tel. domowy 279-29-98</p>	<p>lek. med. Stanisław Stawek specjalista chorób wewnętrznych Kwidzyn, ul. Piłsudskiego 29, (PKO I p.) przyjmuje: wtorki, piątki 16.00 - 17.00</p>	<p>lek. med. Regina Pietrzak okulista Dom Błogosławionej Doroty poniedziałek, środa: 15.00-17.00 czwartek: 18.00-19.00 piątek 15.00-17.00 sobota: 10.00-12.00 komputerowe badanie wzroku Kwidzyn, ul. Targowa 7</p>	<p>lek. stom. Andrzej Melkowski chirurg stomatologiczny Kwidzyn, ul. Kościuszki 6/2 wtorki i czwartki 13.00 - 15.00; 18.00 - 20.00 rejestracja telefoniczna 279- 32 05</p>	<p>ECHOKARDIOGRAFIA/ DOPPLER/USG</p> <p>lek. med. Z. Gutowski specj. chorób wewnętrznych Kwidzyn, ul. Piłsudskiego 22 piątki od 16.00</p>
<p>GABINETY GINEKOLOGICZNE</p> <p>lek. med. Józef Kozłowski specjalista ginekolog - położnik Kwidzyn, ul. Willowa 27 tel. 279-45-81, wtorki, środy, czwartki: 16.30 - 18.00</p>	<p>lek. med. Tomasz Stasiuk specjalista chorób wewnętrznych Kwidzyn, ul. Piłsudskiego 29, (PKO I p.) przyjmuje: środy 16.00 - 17.00 wizyty domowe tel. 279- 69-63 badania kierowców, EKG</p>	<p>lek. med. Andrzej Madej gabinet ortopedyczny środa godz. 18.00 - 19.00 Kwidzyn ul. Targowa 7 (Dom Bł. Doroty) Pracujący 279-20-09</p>	<p>lek. stom. Katarzyna Olszewska-Gajko tel. dom. 279-72-24 lek. stom. Jolanta Samborska tel. dom. 279-06-00 Kwidzyn, ul. Warszawska 1A/1 (przy PBS) tel. gabinetu 279-51-88 czynny od poniedziałku do piątku w godz. 16.00-18.00</p>	<p>lek. med. Stanisław Pietrzak specjalista medycyny przemysłowej, badania pracownicze wstępne i profilaktyczne oraz kierowców Kwidzyn, ul. Targowa 7 (Dom Bł. Doroty) poniedziałki 15.00-17.00 piątki 15.00-17.00</p>
<p>lek. med. Edmund Nowak specjalista ginekolog - położnik Kwidzyn, ul. Korczaka 7 tel. 279-25-98 przyjmuje: wtorki, piątki 16.00 - 18.00</p>	<p>GABINETY KARDIOLOGICZNE</p> <p>lek. med. Waldemar Templin specjalista kardiolog-internista tel. dom (055) 279-48-30 Kwidzyn, ul. Piłsudskiego 45 II p., pok. 9 bez rejestracji: wtorki i czwartki 16.00-17.30 w pozostałe dni wyłącznie po telefonicznym uzgodnieniu terminu wizyty tel. (055) 279-47-98 rejestracja codziennie 8.00-9.30</p>	<p>GABINETY PSYCHIATRYCZNE</p> <p>lek. med. Marek Fanslau specjalista psychiatra Kwidzyn, ul. Mickiewicza 40 (Przychodnia nauczycielska) piątki godz. 16.00 - 19.00 tel. 0 601-219-874</p>	<p>PROTEZOWNIA ekspresowa naprawa protez st. technik dentystyczny Andrzej Nowakowski czynny od poniedziałku do piątku w godz. 10.00 - 19.00 Kwidzyn, ul. Braterstwa Narodów 44 tel. 279 58 61 tel. domowy (055) 279 47 84</p>	<p>lek. med. Cecylia Daniela Tychnowy 19 (Osrodek Zdrowia Tychnowy) poniedziałki, środy, piątki godz. 15.00-17.00 wizyty domowe tel. 275-12-92</p>
<p>lek. med. Leszek Plewiński specjalista ginekolog - położnik Kwidzyn, ul. Braterstwa Narodów 52 (apteka "Św. Damiana i Kosmy") poniedziałki: 18.00 - 20.00, środy: 15.00 - 18.00 Pracujący: poniedziałki, czwartki: 16.00 - 18.00, tel. 279-72-50 lub 0 601-652-476</p>	<p>GABINETY LARYNGOLOGICZNE</p> <p>Gabinet Kontraktowy lek. med. Mirosław Grabarek laryngolog Kwidzyn, ul. Braterstwa Narodów 52 poniedziałki 14.00-18.00 wtorki, piątki 14.00-18.00 środy 11.00 - 15.00 działa na zasadach przychodni, pacjenci ze skierowaniem - bezpłatnie</p>	<p>lek. med. Janusz Szapert specjalista psychiatra Kwidzyn, ul. Piłsudskiego 45 II p., pok. 13, tel. (055) 279-22-36 wew. 216 przyjmuje: wtorki, czwartki 16.00 - 19.30 środy 11.00 - 15.00 tel. dom. (055) 279-69-69 Możliwość telefonicznego uzgodnienia wizyty. Badania profilaktyczne pracowników. Badania kierowców</p>	<p>lek. stom. Maria Kamecka Kwidzyn, ul. Kopernika 6/2 przyjmuje: poniedziałki, piątki 9.00 - 14.00 wtorki, czwartki 15.00-20.00 tel. 279- 53 53</p>	<p>lek. med. Grzegorz Myszkowski otolaryngolog przyjmuje w poniedziałki - godz. 16.00 i czwartki - godz. 13.30</p>
<p>lek. med. Jolanta Turoń ginekolog - położnik tel. 279-30-94, 090 541 581, 0602 666 307 Kwidzyn, ul. Kościuszki 7 m. 1 przyjmuje codziennie 16.00 - 18.00 badania profilaktyczne pracowników: wstępne i okresowe</p>	<p>lek. med. Alina Stasiuk laryngolog Kwidzyn, ul. Piłsudskiego 29 (PKO I p.) przyjmuje: poniedziałki, piątki 16.00 - 17.00 wizyty domowe tel. 279-69-63 badania wstępne i okresowe pracowników</p>	<p>lek. med. Lech Marczuk lekarz psychiatra Kwidzyn, ul. Braterstwa Narodów 52 (apteka "Św. Damiana i Kosmy") czwartki godz. 16.00 - 18.00 tel. 272- 79-84</p>	<p>lek. stom. Joanna Zienkiewicz Kwidzyn, ul. Sikorskiego 7 przyjmuje: wtorki i czwartki 17.00 - 19.00</p>	<p>Centralne Laboratorium Analiz Medycznych przy szpitalu w Kwidzynie tel. 279-37-41 wew. 390 Oferte po przystępnych cenach szeroki zakres badań analitycznych bez skierowań. Badania: morfologii krwi, nerkowe, sercowe, kostne, ogólnie, miazdżycowe, trzustkowe i inne. Krew do badań pobierana jest codziennie, również w niedziele, od 7.00 do 20.00 Wyniki w ciągu 2 godz. Badania wykonywane są na sprzęcie wysokiej</p>
<p>lek. med. Edward Zielński specjalista ginekolog - położnik Kwidzyn, ul. Toruńska 8 m. 1 przyjmuje: poniedziałki, środy, piątki od 16.00 do 18.00 tel. 279-39-42 lub 0 601-652-480</p>	<p>GABINETY NEUROLOGICZNE</p> <p>lek. med. Elżbieta Żak - Maciejewska specjalista neurolog tel. 279-42-39 Kwidzyn, ul. Piłsudskiego 29 (PKO I p.) poniedziałki 16.00 - 18.00 czwartki 16.00 - 18.00</p>	<p>GABINETY PNEUMONOLOGICZNE</p> <p>lek. med. Janusz Grzona specjalista chorób płuc - internista Kwidzyn, ul. Radzyńska 16 B poniedziałki, czwartki 18.00 - 20.00 wizyty domowe codziennie refundacja recept, umowy z Pomorską Kasą Chorych i Branżową Kasą Chorych tel. (055) 279 68 70 tel. 0-601-62-29-26</p>	<p>lek. stom. Krzyszna Krajewska Kwidzyn, ul. Ziemowita 7 (os. Piastowskie - "kanadyjki") przyjmuje: poniedziałki, środy, piątki 16.00 - 19.00 tel. 279- 33-97</p>	<p>Hospicjum Kwidzińskie im. św. Wojciecha ul. 11-go Listopada 28, 82-500 Kwidzyn tel. (055) 279-50-33 Przyjmuje zgłoszenia chorych wymagających opieki w domu, poradą ambulatoryjnej lub leczenia stacjonarnego w Hospicjum. Poradnia Leczenia Ból u Przewlekłego czynna w każdą sobotę w godz. 10.00-12.00. Poradnia Onkologii Paliatywniej czynna w 1 i 3 sobotę miesiąca od godz. 15.00. Zgłoszenia i rejestracja chorych telefonicznie lub osobiście w Hospicjum.</p>
		<p>GABINETY PEDIATRYCZNE</p> <p>lek. stom. Joanna Zienkiewicz Kwidzyn, ul. Staszica 22 przyjmuje: poniedziałki, środy, piątki 16.00-18.00 tel. gabinet 279 09 03 tel. domowy 279 64 15</p>	<p>lek. stom. Zenon Sachanowicz Kwidzyn, ul. Grunwaldzka 50 C (obok ronda) tel. 279-27-54 wtorki i czwartki 16.00 - 18.00 rejestracja telefoniczna na poniedziałki i środy 16.00 - 18.00</p>	<p>HIPOTERAPIA Anna Patalon fizjoterapeuta, instruktor hipoterapii Kwidzyn, tel. 279-03-63 po 20.00 0604-23-57-03</p>
			<p>lek. stom. Joanna Zienkiewicz Kwidzyn, ul. Staszica 22 przyjmuje: poniedziałki, środy, piątki 16.00-18.00 tel. gabinet 279 09 03 tel. domowy 279 64 15</p>	<p>GABINETY REHABILITACYJNE</p> <p>mgr Sylwia Śmigielka tel. 261 05 74 Kwidzyn, ul. 11 Listopada 27 poniedziałki, środy, piątki 16.00 - 18.00</p>

MÓJ BIZNES

Psą trzeba trzymać krótko

Psy są od wielu lat najbardziej popularnymi zwierzętami domowymi. Wielu właścicieli tych czworonogów nie potrafi jednak ułożyć swych pupili na miłych towarzyszy domowego życia. Tym, którzy mają problemy z własnym psem pomagają Ryszard Szejerka, od lat zajmujący się tresurą i strzyżeniem psów.

Szkolenie podstawowe, obejmujące m.in. naukę siedzenia, stania, warowania i pokonywania przeszkód na komendę trwa zwykle dwa tygodnie. Na szkolenie najlepiej nadają się psy w wieku od dziewięciu do dwunastu miesięcy. Pierwszy dzień tresury to czas na oswojenie się nie tylko psą z panem Ryszardem, ale i tresera z czworonożnym uczniem. Przy pierwszym kontakcie zwierzak jest traktowany

powinien reagować na to polecenie automatycznie. Psy nie rozumieją mowy ludzkiej, nie pojmują znaczenia poszczególnych rozkazów, a tylko zapamiętują je dźwiękowo - tłumaczy. Dlatego komendy powinny być krótkie, wypowiedziane wyraźnie i stanowczo. Poza tresurą podstawową, która kosztuje u niego 300 zł, pan Ryszard potrafi także wyszkolić psy myśliwskie i obronne. Te pierwsze poznają dodatkowym in. aporowanie, pływania i są przyzwyczajane do odgłosów strzałów z broni palnej. Ryszard Szejerka nie jest zwolennikiem ostrej tresury, stosowanej w przypadku psów obronnych. Nie odmawia jednak, gdy klient zwraca się do niego z prośbą o wyszkolenie psa na obrońcę. Psy ras bojowych łatwiej się szkoli, szczególnie owczarki, ponieważ są one bardzo zrównoważone, tresurę mają w genach - mówi. Bardzo dobrze pracuje mu się również z dogami i bokserami. Psy niewielkich rozmiarów, jak na przykład spaniele, są niezwykle żywiołowe i niecierpliwie, ale i tak można odpowiednio wychować, choć wymaga więcej czasu i opamiętania. Jego zdaniem mieszczące się w mieszkaniu psy rasowe są mądrzejsze od psów rasowych, ponieważ łączą w sobie zalety kilku, czasem nawet kilkunastu ras.

Do każdego psa należy podchodzić indywidualnie. Kiedy mam przeszkolić psa rasy, z którą nie miałem jeszcze do czynienia, staram się poznać psychikę tej rasy, czytając fachową literaturę - podkreśla. Dzięki temu może odpowiadać na liczne pytania swoich klientów, często bardzo nietypowe, na przykład: czy pies widzi w kolorach? Musi ich wtedy rozróżniać, bo psy nie rozróżniają 150 metrów nie zobaczy stojącego w zbieżności czółwieka - wyjaśnia pan Ryszard. Zwierzę to znacznie lepiej posługuje się zmysłami słuchu i węchu, bardziej wyostrożonymi niż u człowieka.

Po zakończeniu tresury Ryszard Szejerka zostaje się ze zwierzakiem z ciężkim sercem. W ciągu ostatnich dwóch lat przeszkolił dwa-

dziesiąt psów. Nie zdarzyło mu się, by trafił do niego pies, którego nie byłby w stanie wyszkolić, choć pamięta pewnego dalmatyńczyka, niebawale opornego. Mimo że tresura nie była łatwa, udało się go ułożyć. Po jakimś czasie okazało się

niestety, że pies powrócił do swych dawnych nawyków, a o tym, czego się nauczył podczas szkolenia zupełnie zapomniał. Pan Ryszard zastrzega jednak, że ta sytuacja nie miałyby prawdopodobnie miejsca, gdyby właściciele



Wszystko zaczęło się osiem lat temu, kiedy pan Ryszard, wtedy jeszcze pracownik służby więziennej, został wysłany na szkolenie, które przygotowywało do pracy przewodników psów służbowych. Wcale się do tego nie palił, ale jako pracownik z niewielkim jeszcze doświadczeniem nie sprzeciwiał się. Pomyślał, że przecież lubi zwierzęta, a psów się nie boi, więc dlaczego nie miałby spróbować. Podczas trzymiesięcznego szkolenia bardzo zżył się z powierzonym mu na ten czas psem. Wówczas zrozumiał, co znaczy posiadanie „wierny jak pies”. Przekonał się, że pies gotowy jest oddać swoje życie za człowieka - wspomina. Jego zdaniem zwierzę jest świadome tego, że naraza

swoje życie. Wszystkim, którym dokuca samotność radzi, by kupili sobie psa. Tresura i strzyżeniem psów, jako dodatkowym źródłem zarobkowania, zaczął się dopiero po przejściu na rentę. Nie zamierzał jednak spocząć na laurach. Zdawał sobie sprawę, że w jego wieku, z jego umiejętnościami i zdrowiem nie znajdzie satysfakcjonującego posady. Wtedy pomyślał o tresurze, a było to przed dwoma laty. Na początku nie było łatwo. O tym, że potrafi układać psy wiedział jedynie wąskie grono osób. Zaczął się reklamować w lokalnej prasie. Przybywało chętnych, choć nie miał ochotę rzucać to zajęcie. Teraz może śmiało powiedzieć, że od kilku miesięcy ma pełne ręce roboty.

ulgowo. Treser bawi się z nim, czasem wprowadza pierwszą prostą komendę „sied”. Gdy Ryszard Szejerka stwierdził, że zdobył już zaufanie psa, zaczyna się właściwa nauka. Spędza z psem każdego dnia około 1,5 godziny. Przed wszystkim czworonóg musi nauczyć się kamaści. Dopiero wówczas można przystąpić do ćwiczenia, polegającego na zostawianiu go w pewnej odległości od tresera. Kolejnym etapem szkolenia jest nauka warowania, chodzenia i biegu przy nodze. Ucząc psa, trzeba go obserwować, by wyczuł moment, w którym należy przerwać naukę. Kwidzyński treser uważa, że najważniejsze jest nauczenie psa bezwarunkowego przychodzenia do nogi. Zwierzak

Śmieciami w regulamin

Osoby, które w wolny poniedziałek 3 maja wybrały się na spacer w okolice parku przy Szkole Podstawowej Nr 5 na ulicy Hallera, mogły zobaczyć przykład nie przestrzegania obowiązującego w parku (i nie tylko) regulaminu.



W jednym z punktów regulaminu zawarta jest informacja, że w parku nie należy śmiecić. O tym zresztą po-

winni wiedzieć wszyscy, nie trzeba o tym nawet pisać. Okazuje się jednak, że nie wszystkim ta zasada została

wpojona. Właśnie ktoś taki postanowił zaprezentować przeciwko przepisom i demonstracyjnie wyrzucił śmieci wraz z zawartością tuż przy tablicy z regulaminem. Śmieci trafiły pomiędzy kwitnące kwiaty i stano-

PIT-y złożone

Coroczna akcja składania zeznań podatkowych dobiegła końca. Ogółem do Urzędu Skarbowego w Kwidzynie wpłynęło około 28860 zeznań.

Wrozbiciu naposzczególnie formularze liczba złożonych zeznań wynosi: PIT 30 - 13400, PIT 31 - 9500, PIT 32 - 1340, PIT 33 - 1800, PIT 34 - 1150, PIT 35 - 240, PIT 40 - 1570. Z dotychczasowego rozzeznania wynika, że najczęściej odliczane były ulgi remontowe oraz odliczenia

na kształcenie, na przykład na czesne. Jak twierdzi kierownik działu podatku dochodowego, Irena Dowgiało, nadal wiele formularzy wypełnianych jest niebald. Można było na przykład zauroczyć osobę, która wypełniała zeznanie dosłownie na kolanie. W wyniku tego

wyły wątpliwej urody dodatk. A może to my nie potrafimy dostrzec piękna rozsypanych śmieci? ja

powstają błędy, często niewielkie. Pracownicy Urzędu Skarbowego nie mogą jednak czegoś poprawić bez wiedzy i zgody podatnika, stąd częste wezwania do urzędu. Podatnicy złością się, że są wyzywani, bo pomylili się o 1 grosz, niestety takie są przepisy. Na przyszłość lepiej przyłożyć się do wypełnienia zeznania, aby uniknąć tego typu sytuacji. Do tej pory wezwano 800 osób. Nadal podatnicy wolą osobiście przynieść formularz. Mniej zeznań jest przysyłanych pocztą. Podatnik przynosząc formularz ma świadomość, że zeznanie zostało wstępnie sprawdzone i może ze spokojnym sumieniem pójść do domu. Podatnicy wciąż czekają na ostatnią chwilę z rozliczeniem. Większość zeznań wpływa w kwietniu, czyli ostatnim miesiącu. Wśród tych, którzy czekają ze złożeniem zeznań są bardzo często osoby, które muszą zwrócić do urzędu pieniądze. Czekanie jest jednak nieuzasadnione. Zeznanie można złożyć na przykład w styczniu, a zapłacić na przykład dopiero w kwietniu. Ogólnie tegoroczna akcja upłynęła spokojnie i bez zakłóceń. Najwidoczniej przyzwyczailiśmy się do obowiązku rozliczania się z fiskusem. ja

HANDEL OPAŁEM
FALKOWSKI - KIELAR
KWIDZYN, ul. Łąkowa - tel. 279 48 74
WIOSENNO - LETNIA OFERTA
SPRZEDAŻY WĘGLA
ORZECH gat I - 300 zł/t
KOSTKA gat I - 320 zł/t
RATY BEZ PORĘCZYCIELA
CZYNNY poniedziałek-piatek 7.00-15.00
sobota 8.00-13.00
KOPALNIA „PIAST”
ZAPRASZAMY

82-500 Kwidzyn, ul. Kamienna 11B, tel./fax (055) 279-40-34
PHU **WYWA**
OKNA SZUKASZ?
CZEMU DO NAS NIE ZAPUKASZ?
OKUCIA ROTO Profil: roplasto aluplast
FACHOWY MONTAŻ
5 lat gwarancji aluplast RATY

10% taniej za szafę
10 lat gwarancji
Zapraszamy Państwa do udziału w promocji szaf systemu **STANLEY**
SYSTEMY ZABUDOWY WNEK
Kwidzyn, ul. Czerwonego Kapturka 32, tel. 055 279 48 59
REKLAMA

Schab 1 kg 11.99 9.99	Ser morski, 1 kg 11.99 8.99	Danone jogurt pyszny, różne smaki, 150 g 0.89 0.69	Makaron La Mamma, 400 g* 0.99	Pampers duże opakowanie +chusteczki nawilżające gratis* 25.99
Skrzydła z indyka, 1 kg 5.49 3.99	Szynka prasowana, wędzona, 1 kg 17.99 15.99	Blek Black napoje gazowane, 1,5 l* 0.99	Tookanno herbata cytrynowa, 25 szt.* 2.99	Lux mydło 3 szt. + 1 gratis* 4.99
Kiełbasa grillowa, 1 kg 7.99 5.99	Banany 1 kg SUPER CENA	Nescafo classic, 75 g* 5.99	Skarpetki 5-pack* 9.99	

OPARTA WAŻNA DO 23 MAJA 1999 R. LUB DO WYCZERPANIA ASORTYMENTU. CENY ZAWIERAJĄ PODATEK VAT. *TYTUŁOWY ASORTYMENT.

Zapraszamy na tanie, majowe zakupy
Białystok, Bałcarskiego 12 • Halerz 107 • Jagiellońska 34 • Jara Pawła 10 • Nosiłowski 1 • Okrzejski Wybrzeże 28 • Opalska 3 • Orleńca, Białostocka 2 • Czeremchowa 10 • Chylińska 25A • Gnieńska 21 • Iwaszkiewicza 1 • Suchbátarskiego 2 • Brudzińska, Pocha 15 • Świdwiejski • Kwidzyn, Korczyńska 3 • Łąki, Olimpijczyków 1 • Malbork, Główna 2 • Nowy Staw, Koszaliński • Słupsk, Królów Jagodni 2 • Setań, Mickiewicza 46 • Toruń, Wojska Polskiego 22 • Żwirki 40
E discount
EDEKA

Przyjemne z pożytecznym

Uczniowie Szkoły Podstawowej Nr 8 w Kwidzynie, którzy aktywnie uczestniczyli w VII Finale Wielkiej Orkiestry Świątecznej Pomocy, na początku maja wyjechali na wycieczkę do Gdańska, pod opieką organizatorów - Marzeny Szarlan i Katarzyny Tutaj.



Młodzież, odpoczywając przez trzy dni, zwiedzała Muzeum Morskie, „Soldka” oraz katedrę w Oliwie, gdzie wy-

sluchala koncertu organowego. Spacerowała po parku oliwskim, gdzie zwiedzała palmiarnię, alpinarium i Gro-

te Szeptów. Najbardziej jednak podobały się spaceru ulicą Długa, Długim Targiem aż do przystani żegluga pasażerskiej.

Trzy dni minęły szybko i miło. Uczniowie pełni zachwytu wracali do Kwidzyna, gotowi do „pracy”.

Włączyli się do akcji ogłoszonej przez Jurka Owsiaka



Fundacji WOŚP, która całą kwotę przekaże na pomoc dla uchodźców.

Młodzi ludzie z SP 8 jak zwykle włączyli się do akcji niesienia pomocy innym. Już

nie raz udowodnili, że stać ich na wiele. Było ich kolejny sprawdzian ofiarności i solidarności z potrzebującymi.

op.

Co widzą drzewa

Konkurs zorganizowany przez Centrum Edukacji Ekologicznej dobiegł końca. W przyszłym numerze „Kuriera Kwidzińskiego” dowiedzą się Państwo kiedy i gdzie zostaną wręczone nagrody. Dziś prezentujemy fragmenty wybranych prac.

„Już ponad dwieście lat minęło odkąd jako małe nasionko niesione powiewem wiatru upadłem na ziemię Kwidzyna. Tu przez lata mego życia mogłem obserwować zachodzące w tym mieście zmiany. Dziś jako stare drzewo, chciałbym opisać dzieje mego rodzinnego miasta. (...) Odkąd pamiętam Kwidzyna zawsze tętnił życiem! Każdy dzień przynosił coś nowego, jeszcze nieznanego. (...) Naj-

ważniejsze zdarzenie, w którym dane mi było uczestniczyć, dotyczyło wyłącznie trzech „postaci ... Jedną z nich byłem Ja, a dwie pozostałe to para, która pewnego dnia 1937 roku spotkała się pod mą koroną. Nie byłoby to dla mnie takie ważne wydarzenie, gdyby nie to, że parę tę łączyła najprawdziwsza miłość. Spotykali się zawsze pod mymi liśćmi, a ja patrzyłem na ich rosnące

„Cegielka dla Kosowa”. Przez kilka dni sprzedawali cegielki w cenie 10 zł. Zysk ze sprzedaży przekazywany uczucie. Czulem się częściej ich świata. (...) Gdy w sierpniu 1939 roku aresztowano uczniów i nauczycieli Gimnazjum Polskiego w Kwidzynie, po raz ostatni przed wojną widziałem „moją parę”. (...) Kilka tygodni temu, kumemu wielkiemu zaskoczeniu po raz pierwszy po wojnie ujrzalem „moją parę”. Był to najpiękniejszy dzień w moim życiu. Jak wszyscy, oni także się zestarzelili, dojrzała. Dowiedziałem się, że zaraz po wojnie wzięli ślub i mieli trójkę dzieci. Gdy te już podrosły i każde poszło w swoją stronę, starszycy wciąż mają czas na spacer. Jak dawniej chodzą pod mą koronę.”

Adrian Grzeszkowiak
Jeden z kilku wierszy przysłanych przez Danutę Gołombiewską nosi tytuł „Dlaczego marzenia”.

„Stodki trwa sen.
Wyornica,
wykrzykuje,
wiśta wio!
Pogania Baśki,

świszczącym batem.
Wóz turla się,
po kostce brukowej.
I budzi.
Jest zwiastunem,
wschodzącego słońca.
I znak, rychłego
przebudzenia.
Budzi słońce,
A z nim muzyka,
ptaszeńca.
Koncertują na scenie:
lipowej,
dębowej,
kasztanowej,
krzakowej.
Byległonieję.
I życie,
budzi się radośnieję.
Obmywa się,
kropkami rosy.
Powoli myśli unoszą.
A słodycz,
w goryczy zamienia.
Bo koncertów,
już nie ma.
Baśka gra, w cyrku.
A zegar, odmierza
nam czas.
I tylko marzenia,
zostały w nas.”

Przytoczmy również fragment pracy nadesłanej

przez Jerzego Wiśniewskiego, zatytułowanej „Opowieść starego dębu”.

„Dochodziła północ,
gdy księżyc skrył się za
chmurami. W ciemnościach
zakradłem się do obejścia
przy ulicy Willowej, gdzie
rosnie okazałe dębisko.
Objąłem ile się dało jego pień
i mocno przycisnąłem ucho do
kory. Usłyszałem szum
krążących soków. Szum,
który przerodził się w
poufny szepot.

Dąb rozpoczął snuć
opowieść: - Witaj przybysz-
szu! Jak widzisz mimo
przeżytych dwustu lat
trzymam się nieźle... Nie
zmogły mnie burze, wichry,
ni wojny. Dużo widziałem,
wiele słyszałem. Zaszły
ogromne zmiany. Na lepsze
i na gorsze. Ponieważ jestem
wysoki, wzrok mój sięga
daleko, bardzo daleko...”

ja

ja

Technologia szkieletu stalowego



Twój Dom

Dom, na który Cię stać



„Pod klucz” za 1500 zł/m²
Stan surowy zamknięty od 850 zł/m²

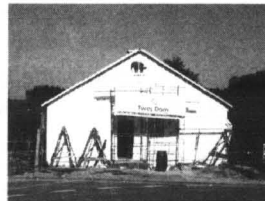

Domy trwale jak z cegły,
cieple jak z drewna !!!

ZAPRASZAMY
na ul. Wąbrzeską



(055) 279 57 92
0 601 941 572

200221

SOFREL
ELECTRONICS

Jesteśmy filią francuskiego konsorcjum LACROIX odgrywającego znaczną rolę w produkcji elektronicznych urządzeń i modułów dla wielu kluczowych gałęzi przemysłu. Wraz z dalszym, dynamicznym rozwojem firmy poszukujemy osoby na stanowisko:

SEKRETARKI DYREKЦИИ

OCZEKUJEMY:

- znajomości problemów sekretariatu dyrekcji generalnej,
- bardzo dobrej znajomości języka francuskiego, dobrej znajomości języka angielskiego,
- orientacji na wyniki i sukces,
- dyspozycyjności, sumiennosci

OFERUJEMY:

- atrakcyjne możliwości rozwoju kariery zawodowej
- odpowiedzialną i samodzielną pracę
- korzystne warunki finansowe dla wartościowych kandydatów/kandydatek

Osoby zainteresowane prosimy o przesłanie swojej oferty wraz ze zdjęciem oraz listem motywacyjnym w terminie 7 dni od daty ukazania się ogłoszenia na adres:



SOFREL ELECTRONICS Sp. z o.o.
Ul. Lotnicza 2, 82-500 Kwidzyna

200223

Herbowe starania powiatu

Powiat kwidzyński rozpoczął prace nad ustanowieniem herbu. Informację o tym przedstawił podczas sesji Rady Powiatu prof. dr Błażej Śliwiński z Instytutu Historii Uniwersytetu Gdańskiego, który pracował także nad projektem herbu Kwidzyna i flagi miasta.



Wizerunek orla, który prawdopodobnie znajdzie się w herbie powiatu

Powiat kwidzyński też zamierza mieć własny herb. Prof. Błażej Śliwiński uważa, że herb powinien nawiązywać do historii ziemi kwidzyńskiej. Jak się okazuje, z ziemi kwidzyńskiej wiąże się wizerunek orla, który pojawił się już około XV wieku.

Jest to chorągiew biskupstwa kwidzyńskiego, chorągiew, która została zdobyta przez wojska Jagiellów w 1410 r. pod Grunwaldem. Pod tą chorągwią walczyli rycerze z ziemi kwidzyńskiej. Jako jedna ze wszystkich zdobytych została wysłana przez Jagiellów do Krakowa jako znak zwycięstwa. Była obwożona po całej Polsce jako symbol wielkiej wiktoryi grunwaldzkiej. Prof. Błażej Śliwiński powiedział, że wizerunek takiego orla nawiązuje do patrona ziemi kwidzyńskiej, którym był św. Jan Ewangeliści. Jego symbolem jest orzeł, dokładnie taki jak widniał na owej XV-wiecznej chorągwi. Państwo pruskie, według prof. B. Śliwińskiego, nie przywiązywało wagi do herbow ziemskich. Powiat kwidzyński w XVII i XVIII wieku funkcjonował na zupełnie innych zasadach niż obecnie w kwestii uprawnień. Herbem obowiązującym był wówczas herb dynastii panującej w Prusach. Podobnie było na ziemiach polskich, na których herby ziemskie były wypierane przez herby państwowe.

Dopiero w latach trzydziestych, kiedy przystąpiono do obchodów 700-lecia Kwidzyna, władze powiatowe niemieckie zainteresowały się możliwością powrotu do herbu indywidualnego i powróciły do herbu krzyżackiego. Herb ten, oprócz orla, zawierał również krzyż. Taki herb widnieje do dziś na ul. Słowiańskiej 13. Na budynku szkoły znajdują się herb powiatu kwidzyńskiego i herb powiatu sztumskiego. Po drugiej stronie wiatowce nikt w Polsce nie interesował się herbami. Oprócz powiatu kwidzyńskiego inne

powiaty też rozpoczęły starania o ustanowienie herbu. Starania takie rozpoczęło również województwo pomorskie. Prof. B. Śliwiński opowiedział się za najstarszym symbolem ziemi kwidzyńskiej, którym jest ów XV-wieczny orzeł św. Jana Ewangeliści. Informacja profesora została potraktowana jako wstępna propozycja, która będzie przedmiotem dyskusji. Pojawiły się pierwsze propozycje zmian w proponowanym wyglądzie orla. Radny Leszek Jerzy Świerczek zaproponował, aby wkomponować do nowego herbu znak Rodła. Na razie prace nad herbem powiatu kwidzyńskiego będą kontynuowane. Starosta Leszek Czarnobaj podczas sesji 10 maja powiedział, że opis i projekt herbu trafi do wójtów i burmistrzów powiatu. Na najbliższej sesji (prawdopodobnie w czerwcu) odbędzie się głosowanie nad ostatecznym wizerunkiem herbu.

- Historia jest ważniejsza od radości twórczości. W heraldyce najważniejsze są aspekty historyczne - powiedział starosta, opowiadając się tym samym za propozycją prof. Błażeja Śliwińskiego, który uznał, że historyczne przesłanki każą przyjąć wizerunek orla. X.V.K.



Dawny herb powiatu kwidzyńskiego widnieje na budynku przy ul. Słowiańskiej 13 (drugi od lewej).

Co wiedzą o Unii Europejskiej

Działający przy Szkole Podstawowej Nr 6 Klub Integracji Europejskiej był organizatorem konkursu o rzadko spotykanej tematyce. Konkurs sprawdził wiedzę na temat Unii Europejskiej.

Klub zaczął działalność na początku tego roku szkolnego. Do tej pory jego działalność skupiała się na opracowaniu harmonogramu działań i werbowaniu członków. Należą do niego również rodzice. Klub nawiązał kontakty ze szkołami z Niemiec i Szwecji. Międzynarodową współpracą do klubu należy około 60 dzieci. Ich zadaniem jest pogłębianie wiedzy o Unii oraz uczenie się języka niemieckiego. Podczas wymiany uczniów między klubowiczkami będą mieli za zadanie opiekować się uczniami z zaprzyjaźnionych szkół. W konkursie wzięli udział uczniowie klas VII i VIII. Opiekunki koła Maria Botwicz i Zofia Cieślakowska oceniły poziom wiedzy uczniów jako zaskakująco wysoki. Jak same mówią, nie spodziewały się, że dzieci wiedzą aż tyle na temat państw członkowskich Unii i samej organizacji. Część pierwszą konkursu polegała na prezentacji wczesniej wylosowanego państwa. W drugiej części uczniowie wykazali się wiedzą o Unii Europejskiej. Ta część polegała na losowym wybraniu monety i flagi oraz odgadnięciu jakiego państwa to symbole. Udział w konkursie wzięli uczniowie z wczesniej zgromadzonej informacji, opracowywaniem gazetki szkolnej i propagowaniem wiedzy o Unii. Wcześniej nawiązano kontakt z przedstawicielami Unii w Warszawie oraz Komitetem Integracji Europejskiej, które dostarczyły materiały informacyjne, a także patronowały imprezie. A oto niektóre pytania, z jakimi zmagały się dzieci; co jest celem Unii Europejskiej; wymień główne organy Wspólnot Europejskich; od kiedy Pakistan jest członkiem Unii; opisz jest członkiem Unii; jakie języki są oficjalnymi Unii; podaj liczbę i wymien państwa Unii; kiedy Unia rozpoczęła działalność; jaki hymn ma Unia, podaj tytuł i krótką historię; co to jest Eurobarometr; wymień co najmniej 5 państw, ubiegających się o członkostwo w Unii; jakie miasto jest siedzibą Unii. Drugie miejsce zajął klasa VII A, natomiast trzecie miejsce zajęli uczniowie klasy VIII C. Gratulujemy wiedzy oraz pomysłu zorganizowania takiego konkursu.

ja

Orkiestra bez mundurów

O trudnej sytuacji, w jakiej znajduje się obecnie Orkiestra Dęta Wiklina-Kwidzyn, pisaliśmy już wielokrotnie. Przypominamy, że jej muzyków zaproszono do zagrania przed pałacem 6 czerwca w Elblągu, a Orkiestrze brakowało umundurowania.

Orkiestra Dęta Wiklina-Kwidzyn wraz z orkiestrami ilawską i elbląską wykona trzy utwory sakralne: „My chcemy Boga”, „Chrystus wodzem”, „Ciebie Boga wysławiamy”. Muzykę, w tym ponad dwudziestu z Kwidzyna, zostaną ułożeni w sektorze zerowym, przy samym ołtarzu. Członkowie naszej orkiestry od wielu tygodni intensywnie ćwiczą, a w najbliższą sobotę wezmą udział w próbie generalnej, która odbędzie się w Elblągu. Przygotowanie muzyczne to jednak nie wszystko. Przed Ojcem Świętym wypadłoby zaprezentować się godnie, także jeśli chodzi o strój. Niestety, kwidzyńscy muzycy nie posiadają mundurów, w jakich zwykle pokazywali się orkiestry dęte. Jako Stowarzyszenie Orkiestra Dęta Wiklina-Kwidzyn orkiestra nie otrzymała żadnego wsparcia ze strony Urzędu Miejskiego. Z prośbą o dofinansowanie jej członkowie zwrócili się również do kilku miejscowych przedsiębiorstw,

jednak rozmowy z ich przedstawicielami nie przyniosły oczekiwanych rezultatów. Wygląda na to, że podczas wizyty Jana Pawła II nasi muzycy będą reprezentować Kwidzyn w przywrotnych gamiturach. Jak mówi prezes Stowarzyszenia, Henryk Maszewska, jest szansa, że mundury historyczne dla członków Orkiestry uszyje kwidzyńskie „Powiśle”. Do rozmów dojdzie prawdopodobnie dopiero w czerwcu, czyli po występie w Elblągu. Także transport Orkiestry był do niedawna problemem, który na szczęście udało się rozwiązać. Transport w obie strony zapewniła Telewizja Kablowa Kwidzyn. Ci z Państwa, którzy chcieliby wesprzeć kwidzyńską orkiestrę, mogą wpłacić pieniądze na konto Stowarzyszenia w Banku Gospodarki Żywnościowej, którego numer podajemy: 20302195-1137-2706-11.

ap

Baśniowe podróże

Szkola Podstawowa Nr 1 w Kwidzynie jest organizatorem szóstego konkursu dla klas I-III „Podróże po baśniach i bajkach”. Odbędzie się on 20 maja o godzinie 10.00 w teatrze. W konkursie weźmie udział siedem kwidzyńskich szkół podstawowych, z których każda wystawi trzyosobowy zespół. Forma konkursu będzie bardzo urozmaicona - od rozwiązywania krzyżówek do inscenizacji scenicznych. Wstęp wolny.

ap

MEBLE ZOSTAJĄ W RODZINIE



NOWA KOLEKCJA
MEBLI MAZURSKICH



KUCHNIA DLA WSZYSTKICH

SYNAK
MEBLE

Kwidzyn, ul. Toruńska 36
tel. (055) 279 50 39

Ku wygodzie naszych Klientów
NOWY SALON MEBLOWY
w centrum Kwidzyna ul. 15 Sierpnia 25

SZANOWNI PAŃSTWO

Firmy **SYNAK MEBLE & FOX**

proponują Państwu zakup estetycznych i funkcjonalnych zestawów mebli kuchennych, po korzystnych cenach, w dowolnej konfiguracji. Osoby, które dokonają zakupu tych mebli za kwotę wyższą niż 500 zł - w okresie od 4 do 31 maja będą mogły wziąć udział w losowaniu atrakcyjnych nagród przydatnych w każdej nowej kuchni.

Szczegółowy regulamin konkursu **FOX '99** znajdują Państwo w salonach meblowych **SYNAK MEBLE**.
Losowanie kolejnego zestawu nagród 1 czerwca '99

LISTA LAUREATÓW KONKURSU **FOX '99**
w edycji kwietniowej

- I nagroda - kuchonka mikrofalowa
1. TERESA CIECHANOWSKA - Grudziądz
II nagroda - kralnlice
1. BOGUMIŁA ZIÓŁKOWSKA - Chelmo
2. JAN MAKOWSKI - Bukowiec
3. DOROTA MATUSZCZAK - Bydgoszcz
III nagroda - czajniki bezprzewodowe
1. MAŁGORZATA LUKASIK - Kwidzyn
2. ZBIGNIEW KASPRZAK - Jajowiec
3. MIECZYSLAW DERNOGA - Ludzisko Górki
4. JERZY ZAŁĄCZKOWSKI - Inowrocław
5. WŁADYSŁAW SZMANGIEWICZ - Dąbrowa Biskupia



RADOŚNIEJ W KUCHNI NA WIOSNĘ ...

FOX

PRODUCENT POLSKICH ZESTAWÓW KUCHENNYCH
FUNDATOR KONKURSOWYCH NAGRÓD

ZUS buduje

Kwidzyński Inspektorat Zakładu Ubezpieczeń Społecznych niedługo zmieni swą siedzibę.

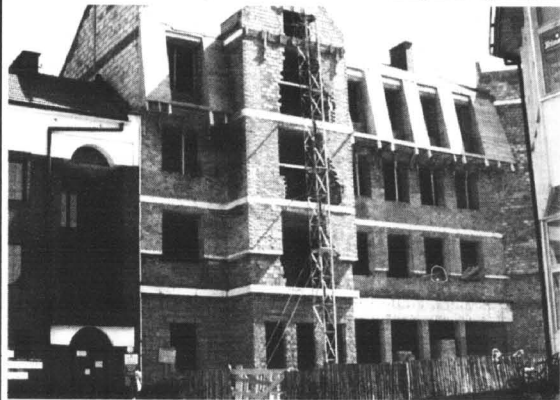

Zakończenie prac budowlanych prowadzonych nad nową placówką przy ulicy Piłsudskiego planowane jest na październik tego roku. Rozpoczęta w sierpniu ubiegłego roku budowa pochłonie około 3 mln zł. Dotychczasowy lokal kwidzyńskiego ZUS przy tej samej ulicy jest zajmowany na zasadzie dzierżawy, dlatego z chwilą oddania do użytku nowego budynku

Sprostowanie

Do tekstu „Mieszkanie dla kwidzyńniaka”, zamieszczonego w numerze 19/410 z 13 maja 1999 r., wkradł się błąd, który zmienił sens publikacji.

Zamiast: „W Kwidzynie sukcesywnie zmniejsza się liczba budynków mieszkalnych (...)” powinno być: „W Kwidzynie sukcesywnie zwiększa się liczba budynków mieszkalnych (...)”.

Za błąd przepraszamy wszystkich zainteresowanych. J.K.

Zakończenie prac budowlanych prowadzonych nad nową placówką przy ulicy Piłsudskiego planowane jest na październik tego roku. Rozpoczęta w sierpniu ubiegłego roku budowa pochłonie około 3 mln zł. Dotychczasowy lokal kwidzyńskiego ZUS przy tej samej ulicy jest zajmowany na zasadzie dzierżawy, dlatego z chwilą oddania do użytku nowego budynku

Szwedzi w Szóstce

W Szkole Podstawowej Nr 6 w Kwidzynie od 17 do 21 maja obchodzone są Dni Kultury Polsko-Szwedzkiej. W tych dniach uczniowie Szóstki goszczą w swych domach kolegów ze szwedzkiego Olofström.

Współpraca SP 6 z tym miastem trwa już siedem lat. Pierwsze kontakty partnerskie Kwidzynie i Olofström ze strony polskiej zostały zainicjowane przez władze wojewódzkie byłego elbląskiego. Strona szwedzka miała do wyboru wiele miast i szkół naszego kraju, jednak o tym, że wybrano Kwidzyn, zadecydował głównie przemysłowy charakter naszego miasta (w Olofström funkcjonuje fabryka samochodów marki Volvo). Programem współpracy polsko-szwedzkiej objęto uczniów klas VII i VIII. Wielokrotnie organizowano już wymiany uczniów, podczas których uczniowie (grupy złożone z 8-12 uczniów) odwiedzali się wzajemnie. W celu zacieśnienia kontaktów i nadania im wyraźnego profilu, strona polska opracowała trzyletni program w spólracy. Jego główne założenia opierają się na poznaniu kraju partnerskiego we wszystkich możliwych aspektach, ze szczególnym uwzględnieniem jego kultury i historii. Nie mniej znaczącą jest tu możliwość doskonalenia języka angielskiego, w którym prowadzone są wszelkie rozmowy członków programu. Współpraca dotyczy wielu dziedzin, między innymi ekologii, sportu, historii, kultury, a także sztuki - mówi Magdalena Walenczewska, główna organizatorka obchodów Dni Kultury Polsko-Szwedzkiej w Szóstce. Dodaje, że poprzez takie działania można pokazać uczniom inne kraje, a przede wszystkim przybliżyć im mentalność odmiennych narodowości. Zrzeszamy się, nawiązujemy kontakty, lamie bariery, które przez tyle lat były przeszkodą - podkreśla. Koszty związane z organizacją obchodów Dni Kultury Polsko-Szwedzkiej pokryte zostały ze środków, jakie przeznaczyły na ten cel Urząd Miasta oraz Fundacja Oświata. Swoją cegiełkę dołożyli też rodzice kwidzyńskich uczniów, którzy zapewniili Szwedom zakwaterowanie i wyżywienie.

Dwudziestu uczniów z gimnazjum Hogavang w Olofström wraz z pięcioma opiekunami przyjechało do Kwidzyna przed trzema dniami (17 maja). Przez cały czas swojego pobytu szwedzkie goście będą zakwaterowani w domach swych polskich kolegów, uczniów jednej z siódmych klas SP 6. Nie grozi im nuda, ponieważ program pięciodniowej wizyty jest wyestymowany po brzezi. Plener malarski w Orkuszu, ognisko, gry i zabawy sportowe czy dyskoteka to tylko niektóre z propozycji. Bardzo ciekawie zapowiadają się również blok programowy „Poznajmy Kwidzyn” (zabawa terenowa), „Kulinary tradycje Szwecji i Polski”. Na zakończenie obchodów organizatorzy przewidzieli m.in. wykonanie gazetki i upamiętniającej wspólnie spędzony czas. Szwedzi opuszczą nasz kraj 22 maja.

Czy znasz nazwy kwidzyńskich rond?

Tej treści pytanie zostało zadane 100 mieszkańcom Kwidzyna. Sondaż przeprowadzono próbą losową reprezentatywną. Zile utkwiliły te nazwy w świadomości mieszkańców. Wynik jednoznacznie wskazuje, że nadanie nazw rondom nie

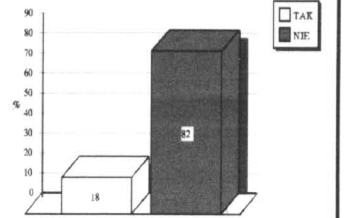

pełnie nie tak dawno kwidzyński samorząd nadał nazwy rondom. Ponieważ minęło trochę czasu, postanowiliśmy się dowiedzieć, na

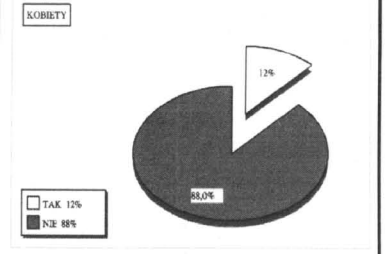

wywołało prawie żadnych następstw. Obowiązująca uchwała Rady Miejskiej poszła swoim torem, a życie toczy się dalej i srogo

weryfikuje. I trudno się temu dziwić, skoro sens samej uchwały był już na wstępie wątpliwy.

Wskazując 28% deklarujących znajomość nazw rond jest niski. Z reguły szczegółowe badania z podziałem na płeć wykazywały większe zainteresowanie pań. Jednak w tym przypadku mamy do czynienia z odwrotnością reguły. Tutaj kobiety okazały się jeszcze bardziej mniej zainteresowane (12%). Pozostaje pytanie: co robicie dalej z tymi rondami (czytaj: nazwami)? AS

Policjanci będą strzelać

Zawody, które mają charakter otwarty, połączone będą z rodzinnym piknikiem. Wśród wielu atrakcji przewidziano różne konkursy, zarówno dla dorosłych, jak i dla dzieci. Pokazy sprawności fizycznej, pokazy tresury psów służbowych, konkurs sprawnościowy jazdy samochodem osobowym to niektóre punkty bogatego programu zawodów. Organizatorami zawodów, które rozpocznie się o godzinie 8.00 w dniu 22 maja, są Komenda Wojewódzka Policji w Gdańsku oraz Komenda Powiatowa Policji w Kwidzynie. W skład komitetu honorowego weszli: nadinspektor Stanisław Białas - komendant KWP w Gdańsku, poseł Jerzy Godzik, burmistrz Kwidzyna Andrzej Krzysztofiak, burmistrz Prabut Włodzimierz Davidowski oraz kapelan policji w Kwidzynie ks. Wojciech Kruk. Jednym z fundatorów nagród jest „Kurier Kwidzyński”. J.K.

Udoskonaleni dyrektorzy

Reforma oświaty pociąga za sobą wiele zmian, do których muszą się przystosować nie tylko uczniowie, ale także pedagodzy. „Jak doskonalić pracę dyrektorów w zreformowanym systemie edukacyjnym” to temat przewodni dwudniowego szkolenia, na które pojedzie szesnastu dyrektorów kwidzyńskich szkół podstawowych. Program szkolenia zostanie zrealizowany w dniach 20-21 maja w Krynicy Morskiej. Warsztaty poprowadzą dyrektor Centrum Edukacji Nauczycieli w Gdańsku, Jarosław Kordziński. Szkolenie kwidzyńskich dyrektorów finansuje Urząd Miasta w Kwidzynie. ap

Zarząd Miejski w Kwidzynie ogłasza przetarg ustny nieograniczony

na sprzedaż dwóch boksów garażowych, murowanych, położonych przy ul. Plantowej oraz jednego boks garażowego, murowanego, położonego na zapleczu ulicy Zduńska - Kręta.

Przetarg odbędzie się 28 maja 1999 roku o godzinie 10.30 w sali nr 28 Urzędu Miejskiego w Kwidzynie. Przystępujący do przetargu obowiązani są do wpłacenia wadium gotówką lub czekiem potwierdzonym w kasie urzędu, w dniu 25 maja 1999 roku do godziny 13.00. Do wylicytowanej ceny sprzedaży zostanie doliczony należny podatek VAT w wysokości 22%.

lp.	położenie	nr działki	cena wywoławcza	wadium
1.	Plantowa	245/20, 244/10	10.000,-	2.000,-
2.	Zduńska - Kręta	197/2	7.000,-	1.400,-

Blizszych informacji udzielają pracownicy tut. Urzędu - pokój nr 1 (niski parter), tel. (055) 279-42-31 wew.317.

200253

Zarząd Miasta Kwidzyna informuje, że posiada do sprzedaży poza przetargiem

lokale użytkowe, położone na terenie miasta, przeznaczone na prowadzenie działalności handlowej lub usługowej.

Położenie lokalu	powierzchnia lokalu w m2	wartość lokalu	przeznaczenie
Zamkowa Góra 4	69,00	38.020 zł + 22% VAT	gastonomia, handel, usługi
Sztumska 4b	196,00	98.000 zł + 22% VAT	gastonomia, handel, usługi

Osoby zainteresowane nabyciem w.w. lokali proszone są o składanie ofert pisemnych z podaniem ceny, w kopertach zamkniętych w sekretariacie Urzędu Miejskiego w Kwidzynie w terminie do dnia 25 maja 1999 roku do godziny 15.00. Szczegółowych informacji udzielają pracownicy tut. Urzędu - pokój nr 1, tel. (055) 279-42-31 wew. 317.

200251

Zarząd Gminy w Gardej ogłasza I przetarg ustny nieograniczony na sprzedaż nieruchomości zabudowanej budynkami położonej w miejscowości Krzykosy i Bądku, stanowiącej własność gminy Gardeja:

1. budynek - socjalny warsztat - pow. użyt. 106,80 m2 - 124,60 m2 gospodarczy - 69,90 m2
2. budowle - teren utwardzony z asfaltu lanego o pow. 4988,40 m2 ogrodzenie z siatki metalowej na słupkach stalowych słupy energetyczne z oświetleniem szt. 8
3. działki - Nr 139/3 o pow. 1,23 ha Krzykosy - Nr 165/7 o pow. 0,05 ha Bądku

Cena wywoławcza powyższej nieruchomości wynosi 350.048,59 zł.

Przetarg ustny odbędzie się dnia 26 maja 1999 r. o godz. 10.00 w lokalu Urzędu Gminy Gardeja. Wadium należy wpłacić w wysokości 17.600,00 zł na konto Urzędu Gminy Gardeja PBS Kwidzyn O/Gardeja nr 83001019/303/3600-11/0 lub do kasy tut. urzędu, pokój nr 16 najpóźniej do dnia 21.05.1999.

Dodatkowe informacje dotyczące ww. nieruchomości i przetargu można uzyskać w Urzędzie Gminy w Gardcji, tel. (055) 275 25 58 lub (055) 275 14 82.

Zastrzeżenie prawo unieważnienia przetargu bez podania przyczyny.

200267



Zarząd Miasta Kwidzyna ogłasza przetarg ustny nieograniczony

na sprzedaż lokalu użytkowego położonego przy ul. Krańcowej 10 D, o powierzchni użytkowej 32,50 m2, stanowiącego własność miasta Kwidzyna, przeznaczonego do adaptacji na lokal usługowo - handlowy.

Przetarg odbędzie się w dniu 28 maja 1999 roku o godzinie 10.00, w sali nr 28 Urzędu Miasta w Kwidzynie, ul. Warszawska 19. Cena wywoławcza lokalu wynosi 18.242 zł. Do ceny wylicytowanej zostanie doliczony 22% podatek VAT. Wadium w wysokości 3.600 zł należy wpłacić gotówką lub czekiem potwierdzonym w kasie urzędu - pokój nr 48, w dniu 25 maja 1999 roku do godziny 13.00. Koszty aktu notarialnego pokrywa kupujący. Blizszych informacji udzielają pracownicy urzędu, pokój nr 1 (niski parter), telefon (055) 279-42-31 wew. 317.

200250

Głoszenia drobne ekspresowe

DOMY 02

SPRZEDAM nowy dom wolno stojący, 210 tys. lub zamienię w mieszkanie 3-pokojowe z dopłatą. Tel. 279 46 86. K03/02/07.05.

KWIDZYN-duży, nowoczesny dom, pow. 330 m², stan surowy pod dachówką, zewn. otynkowany, atrakcyjna lokalizacja Kwidzyna, możliwość ukończenia. Tel. 0 603 216 894. 180063

DZIAŁKI 05

SPRZEDAM działki budowlane w miejscowości Rakowice. Wiadomość: tel. 0 602 656 647. K03/02/4.05.

SPRZEDAM działkę przemysłowo-budowlaną 9,46 ar. Kwidzyna, Hallera. Tel. 279 41 84. K03/05/18.05.

GARAŻE 06

SPRZEDAM garaż, ul. Mickiewicza. Tel. 279 21 99 po 17.00. K03/04/7.05.

GARAŻ murowany wolno stojący, z kanałem, wł. hipoteczna. Kwidzyna Stare Miasto, 279 40 02; 0 601 664 002. K03/06/10.05.

GARAŻ do wynajęcia, ul. Kopernika 32/5. K03/04/11.05.

LOKALE 03

SPRZEDAM mieszkanie dwupokojowe 46 m², I piętro, garaż, z wygodami; cena dostępna. Kwidzyna Górki 17/6, tel. 279 60 43. K03/06/17.05.

SPRZEDAM mieszkanie

3-pokojowe, I piętro. Tel. 279 47 46. K03/02/21.04.

ZAMIENIĘ mieszkanie spółdzielcze 68 m² w Sadlinkach, I p. z balkonem, na 2-pokojowe w Kwidzynie. Tel. 601 663 036 i 275 75 57. K03/02/23.04.

SPRZEDAM 3-pokojowe M-4 przy ul. Korczaka w Kwidzynie, pow. 64 m², I p., 1230 zł/m², płatność w dwóch ratach + ew. garaż. 279 37 95. K03/01a/15.04.

SPRZEDAM mieszkanie własnościowe 61 m² w Cynanach. Tel. 0601 656 035. K03/01/30.04.

M-4 sprzedam - osiedle Nad Liwą. Tel. 279 10 79. K03/08/4.05.

SPRZEDAM mieszkanie M-5 - 78 m², II piętro, na osiedlu Zatorze II, duży pokój 32 m². W rozliczeniu może być kawalerka. Ceną 2 - 1180 zł. Tel. 279 45 79 od 8.00 do 20.00. K03/01/5.05.

ZAMIENIĘ mieszkanie w Grudziądzu na mieszkanie w Kwidzynie. Tel. 279 66 26. K03/02/6.05.

ODSTĄPIĘ mieszkanie spółdzielcze 82 m² w Sadlinkach. 275 76 01. K03/01/7.05.

SPRZEDAM mieszkanie w Kwidzynie przy ul. Krańcowej, pow. 36,4 m². Tel. (058) 625 18 20 po 18.00. K03/05/7.05.

SPRZEDAM mieszkanie z garażem; cena 950 zł/m². Tel. 279 69 63 po 20.00. K03/08/10.05.

SPRZEDAM mieszkanie w bloku, 47 m², wysoki standard. Tel. 279 53 25 - g. 9,00-16,00. K03/12/10.05.

MIESZKANIE spółdziel-

cze 3-pokojowe, 68 m² w Sadlinkach bardzo pilnie sprzedam. Tel. 0 601 653 317. K03/05/11.05.

SPRZEDAM M4 - 67 m² + garaż, stare bud. Tel. 279 41 34. K03/09/11.05.

SPRZEDAM mieszkanie M4, Zatorze II. Tel. 279 53 96. K03/01/13.05.

ZAMIENIĘ M-5, 72 m², IV piętro na M-3, może być starebudownictwo. Kwidzyna, ul. Korczaka 5/13. K03/01/12.05.

SPRZEDAM kawalerkę 34 m², umebłowaną, cena 44 tys., os. Piastowskie. Kwidzyna, Chrobrego 2/21. K03/2/12.05.

KWIDZYN - 3-pokojowe 60 m², II p. - sprzedam. Tel. 279 43 76. K03/02a/17.05.

MIESZKANIE 2 pokoje, 43 m², III p., Kwidzyna, ul. Mickiewicza - sprzedam. Tel. 279 03 24. K03/03a/17.05.

SPRZEDAM mieszkanie M-3 Malbork Południe. Tel. 272 41 02 po 18.00. K03/09/17.05.

SPRZEDAM mieszkanie własnościowe 55,6 m² - parter, piece, sanitariaty, gaz, woda, piwnice. Wiadomość: (058) 303 52 34. K03/06/18.05.

PILNIE kupię większe mieszkanie lub nieduży dom w Kwidzynie. 0 602 664 607. K03/13/10.05.

MOTORYZACYJNE kupno 12

TICO - od pierwszego właściciela kupię. Kwidzyna, tel. 279 23 49. K03/10/17.05.

MOTORYZACYJNE 09

AUTO komis - Kwidzyna, ul. Staszica 25 - zaprasza. Dogodnie raty. 180057

MOTORYZACYJNE sprzedaż 11

HONDA accord 2.0 I, 1993, 90 tys. km, bogate wyposażenie. 279 33 49. K03/01/14.05.

FSO 1500/1984 r. Tanio. Tel. 0 602 534 729. K03/04/4.05.

MITSUBISHI galant 1.8 TD 91 r. Tel. 261 06 03. K03/15/10/05.

FIAT 126p 93 r., 57 000 km, biały, autosalon, oznakowany, siedzenia lotnicze, radiomagnetofon, atrakcyjny wygląd, pełna dokumentacja, zadbane, stan blach bdb. Cena 5,9 tys. zł. Tel. 278 28 56. K03/01/4.05.

FIAT 126p, rok 1988, kolor biały, cena 3,2 tys. zł. Tel. 277 46 24. K03/02/17.05.

RENAULT 5 1983 r. 1,4 turbo. Tel. 279 03 24. K03/03/17.05.

126p 80. 0 602 728 878. K03/07/17.05.

NIERUCHOMOŚCI 01

SPRZEDAM ziemię o m. o pow. 3,80 ha na Marzecie. Tel. 261 02 69 po 19.00. K03/16/19.04.

SPRZEDAM bar z działką 10 ar. Kwidzyna, ul. Hallera. Tel. 279 41 84. K03/05a/18.05.

PRACA 08

WIOSENNĄ promocją AVON - zostając naszą konsultantką otrzymasz 6 ekskluzywnych kosmetyków gratis. K03/05/17.05.

tis! (056) 465 32 49; 0 601 649 712. 180052

RENCISTKA poszukuje pracy. 261 07 99. K03/01/5.05.

KIEROWCA kat. B,C,E, świadectwo kwalifikacji, uprawnienie ADR + cystemy - poszukuje pracy. 0602 715 856. K03/03/17.05.

ROŻNE 14

KOLONIE, obozy: Góry Stołowe, Cześć, Hiszpania, Włochy, Wisła. Tel. 279 91 87. K03/02/28.04.

BANKOWY Otwarty Fundusz Emerytalny PKO/Handlowy zatrudni przedstawicieli. Tel. 279 10 28. 180051

SPRZEDAŻ 16

ŻWIR plus transport - tanio. Tel. (056) 466 34 93. K03/01/8.04.

CENTRALNE ogrzewanie gazowe kompletne, używane - tanio sprzedam. Kwidzyna 279 40 02; 0 601 664 002. K03/06a/10.05.

SZAFa 3 drzwi, przesuwane, z lustrem, nowa, biała duża - 600 zł. Kwidzyna 279 40 02; 0 601 664 002. K03/06b/10.05.

STOŁY do piekarni - ciastkarni, patelnie elektryczna, lady, regały sklepowe. 279 68 35. K03/05/17.05.

SPRZEDAM prasowane wysłodka. Tel. 275 74 05. K03/12/17.05.

SPRZET rolniczy 13

TANIO sprzedam ciągnik C 4011, cena cztery tysiące.

Wiadomość: tel. 0 603 283 844. K03/02/10.05.

KUPIĘ opielacz ciągnikowo-wyszczorzdowy. Tel. 275 13 44. K03/06/11.05.

SPRZEDAM kombajn zbożowy Forschritt 514 z siewczarnią header 5,5 M, ciągnik Forschritt ZT 300, prasę do słomy Welger. Tel. (056) 46 880 14. K03/04a/17.05.

USŁUGI 17

MALARZ pokojowy wykoną różne prace malarskie. Kwidzyna, tel. 275 18 50, po 18.00. 180054

OKNA PCV + żaluzje, rolety - producent. Kwidzyna 279 61 18; 0 602 52 47 91. 180056

FIRMA Dor-Gips - montaż drzwi i okien, szpachlowanie (gładź), malowanie, tapetowanie. Najtaniej w Kwidzynie. Tel. 279 57 32. 180060

WYNAJEM 04

TANIO wynajmę I i II piętro o łącznej pow. 800 m². Tel. 261 05 74 Kwidzyna, 11.00-21.00. 180046

WYNAJEM pomieszczenia na cele gospodarcze, ul. Toruńska. Tel. 0601 628 300. 180050

FIRMA wydzierżawia

pomieszczenia pod działalność biurową w centrum Kwidzyna o pow. 42 m² - wiadomość pod nr tel. 279 28 43 i 279 24 49. 180054

DO wynajęcia pomieszczenie 50 m² z możliwością rozbudowy. Kwidzyna, ul. Malborska 135. K03/01/17.05.

ODDAM w najem lokal 46 m² - na działalność handlową lub gospodarczą, przy ul. Słowiańskiej w Kwidzynie, w centrum miasta. Tel. 279 01 82. K03/11/17.05.

ZWIERZĘTA 15

SPRZEDAM: 1/ogierka 2 lata SP po ogierze Atout (han), gniady, zabezpieczenie na rok 1999; 2/ogierka 3 lata, kasztan, pochodzenie niemieckie, do celów rekreacyjnych. Tel. (056) 46 880 14. K03/04/17.05.

Ogłoszenia drobne do „Dziennika Pomorskiego” przyjmowane są do piątku, do godziny 15.00.

Ogłoszenia drobne do „Kuriera Kwidzyńskiego” przyjmowane są do poniedziałku, do godziny 15.00.

Ogłoszenia drobne ekspresowe do „Kuriera Kwidzyńskiego” przyjmowane są w poniedziałki od godziny 15.00 do 16.00 i w wtorki do godziny 12.00.

R E K L A M A

HURTOWNIA MATERIAŁÓW BUDOWLANYCH
PEC-NI-LUD DORNUŁ
KWIDZYN, ul. Toruńska 21c, tel./fax 279 40 76, tel. 261 12 33

WIOSENNĄ PROMOCJĄ
CEMENT PORTLANDZKI z dodatkami
cena brutto **208,05 zł/tona**
WAPNO SUCHOGASZONE
cena brutto **258,40 zł/tona**

STYROPIAN
CENA brutto za 1 m³ styropianu
FS - 12 (M 15) **68,06**
FS - 15 (M 20) **69,32**
FS - 20 (M 30) **115,92**

WELNA MINERALNA GR 5 cm **JUŻ ZA 3,28 zł/m²**
GAZOBETON 24x24x59 **JUŻ ZA 4,20 zł/szt.**

Papa, lepek, okna, drzwi zew. i wew. płytki ceramiczne, bloczki fundamentowe, ceki, pianki, silikon, farby emulsyjne.

PROWADZIMY SPRZEDAŻ MATERIAŁÓW BUDOWLANYCH
FIRMY LEIER
W GENACH PRODUCENTA

PRZYJDŹ, SPRAWDŹ - TO CI SIĘ NAPRAWDĘ OPLACI

DEBICA WIELKI KONKURS
2x
3x
NAGRODY
Warunkiem udziału w konkursie jest zakup 2 sztuk opon marki Debica w Autoryzowanej Stacji Debica
Kwidzyna, ul. Hallera 22, tel. 279 41 43
Radioodtwarzacz z CD

PPUH „ZATORZE” ZAPRASZA DO DEPOZYTOWEGO PUNKTU SPRZEDAŻY
WĘGLA KOPALNI „PIAST”
POSEZONOWA OBNIŻKA CEN
ORZECH, gat. I - 310 zł/t
KOSTKA, gat. I - 330 zł/t
TRANSPORT I ZAŁADUNEK BEZPŁATNY
KWIDZYN, UL. MOSTOWA 2
tel. 279-79-96

SONIK
sklep meblowy
Największa ekspozycja i studio kuchenne w naszym regionie
2 000 m²
zapraszamy przez **7 dni** w tygodniu
Elbląg, ul. Grunwaldzka 60-66, tel. (055) 233 99 85
wjazd od ul. Dębowej

ATEST CHEMIA
GOSPODARCZA
HURT-DETAL AGD
NAJTAŃSZE W MIĘSCIE:
PROSZKI DO PRANIA
PASTY DO ZĘBÓW
SZAMPONY
MYDŁA
ART. HIGIENICZNE
RĘKAWICE
WIADRA
MOPY
SZCZOTKI
RABAT 7%
DO KONCA MAJA PRZY ZAKUPACH DETALICZNYCH
Kwidzyna, ul. Żwirowa 4, tel./fax (055) 279 21 12
Przed salonem samochodowym "FORD"

INDECO
WYKONANIE
RATY
5 lat gwarancji
SZAFY Z DRZWIAMI SUWANymi
Barlonecka Deska Podłogowa
Panele podłogowe i ściennie
Sufity podwieszane
MÓJ DOM
82-500 KWIDZYN
ul. Zbożowa 5
tel. (055) 279-37-66

SPORT SPORT SPORT SPORT SPORT SPORT SPORT

piłka ręczna

Drugi brąz

Dwa tygodnie temu cieszyliśmy się z brązowego medalu Mistrzostw Polski wywalconego przez juniorów MMTS Kwizdzyń, teraz podobny sukces zanotowały juniorki MKS, które zajęły trzecie miejsce podczas Ogólnopolskiej Olimpiady Młodzieży odbywającej się na Lubelszczyźnie.

Dziewczęta w przeciwieństwie do chłopców, uważane były za faworytki do medalu, a nawet do mistrzowskiego tytułu. Wszak dwa lata temu ta sama drużyna zdobyła mistrzostwo w kategorii młodzież i teraz wielu kibiców liczyło na powtórzenie tamtego sukcesu. Jak się okazało było to zadanie niesłychanie trudne i ostatecznie dziewczęta wróciły do domu z brązowymi medalami. Nie ma co jednak narzekać, medal Mistrzostw Polski, nawet brązowy, to z pewnością olbrzymi sukces, w dodatku okoliczności w jakich został zdobyty, były z pewnością niecodzienne. Nim do tego doszło, w czwartek w meczu otwarcia nasze zawodniczki spotkały się z Beskidem Nowy Sącz. MKS był z pewnością faworytem tego spotkania i rzeczywiście szybko objął w tym meczu prowadzenie. Po kilku minutach był już 4:1 nie zapowiadało niespodzianki. Jednak od tego momentu kwizdzyńki stanęły i „góralki” doprowadziły do remisu. Od tej chwili kibice byli świadkami niesychnięcia zaciekłego spotkania. Do przerwy o jedną bramkę lepsze były kwizdzyńki, jednak kilka minut po zmianie stron to Beskid prowadził dwiema bramkami (17:15). Później prowadzenie zmieniało się jeszcze kilka razy. Kończąc nawiązała jednak do zawodniczek z Nowego Sącza i to one dość niespodziewanie okazały się o jedną bramkę lepsze. W drugim meczu tej grupy MKS Zgierz, który miał zaliczone półfinałowe zwycięstwo z Beskidem, łatwo pokonał Łącznościowców. Mimo tego i mimo porażki z Beskidem nasze zawodniczki nie straciły jednak szans na finał. Wystarczyło tylko następnego dnia wygrać dwiema bramkami ze Zgierzem. Wcześniej jednak odbył się mecz w drugiej grupie. I tam nie obyło się bez niespodzianki. Faworyzowany Montex Lublin przegrał z AZS AWF Wrocław. W drugim meczu AKS Gdynia pokonał GKS Jastrzębie i po pierwszym dniu drużyny z Gdyni i Wrocławia wspólnie przewodziły w tabeli tej grupy. Drugiego dnia najpierw wyszły na parkiet drużyny Łącznościowców i Beskida. W tej rywalizacji górą były zawodniczki Nowego Sącza, które z niepokojem oczekiwały teraz na wynik drugiego spotkania. Dwubramkowe zwycięstwo kwizdzyńki w drugim meczu bowiem nie tylko dawało nam finał, ale również otwierało dla Beskida szanse gry o brąz. Mecz rozpoczął się jednak nie po myśli kwizdzyńki. Po pięciu minutach przegrały 2:5. Wprawdzie w 11 minucie było już tylko 6:7, jednak kolejna seria błędów sprawiła, że w 16 minucie zrobiło się 7:13. Trener Zdziennicki widząc co się dzieje, poprosił o czas. Pomogło to na tyle, że kolejne 3 bramki zdobyły kwizdzyńki, które powoli zaczynały grać na swoim normalnym poziomie. Do przerwy było już tylko 15:16. Mimo tego początku drugiej połowy kwizdzyńki szybko opanowały neryw i w 32 minucie było 18:18. Zmiana obrotów prowadzenie, nasze zawodniczki znowu jednak „stanęły”. Na domiar złego chwilę później trzecia kare dwuminiutową i czerwona kartka ujrzała Katarzyna Żuka. Minutę po niej podobny los, za krytykowanie decyzji sędziów, spotkał trenera Jerzego Zdziennickiego. Drużyna w takiej sytuacji starała się poprowadzić trenującego kadry juniorek Roberta Majdziszki. Nie był on jednak wpisany do protokołu i także jemu sędziowie nakazali opuścić ławkę trenerską. W tym momencie kwizdzyńki przegrały 18:20 i oddała się nie tylko szanse na finał, ale na jakikolwiek medal. Jeszcze dziesięć minut przed końcem było 21:23. Od tego momentu prawdziwy koncert gry dała Ewa Zdziennicka, 4 minuty przed końcem po jej celnych strzałach był już remis, a dwie i pół minuty przed zakończeniem spotkania kwizdzyńki prowadziły 25:23 w tym momencie było w finale. W kolejnej akcji bramkę zdobył kwizdzyńska i one z kolei były bliżej wagi o złoto. Wprawdzie chwilę później Ewa Zdziennicka znów wyprowadziła nas na dwubramkowe prowadzenie, jednak minuty przed końcem Karolina Karasińska zdobyła dla drużyny ze Zgierza bramkę na wagę finału, a kwizdzyńki nie udało się już odrobić tej straty. Mecz zakończył się więc zwycięstwem MKS Kwizdzyń 26:25. Do finału zabrakło jednej bramki. Na szczęście pozostała walka o brąz.

Kolejne nieoczekiwane rozstrzygnięcia zapadły w grupie drugiej. Niespodziewany pogromca Montexu, wrocławski AZS, przegrał z Jastrzębiem. W drugim pojedynku Montex planowo pokonał AKS Gdynia i to właśnie Lublinianki, mimo pewnych problemów, awansowały do finału. Drugie miejsce w grupie zajęły ostatecznie AZS AWF Wrocław i to właśnie drużyna była przeciwnikiem MKS Kwizdzyń w walce o brązowy medal. Zanim jednak doszło do walki o medal, najpierw odbyły się pojedynki o piąte i szóste miejsce. W obu górą były drużyny „kwizdzyńskiej” grupy. Wydawało się, że również kwizdzyńki nie powinny mieć żadnych problemów z pokonaniem wrocławianek. Fatalny początek meczu sprawił jednak, że nasza drużyna musiała się sporo namęczyć aby zdobyć brązowy medal. W wszystkim zdecydowała dopiero znakomita gra kwizdzyńki w drugiej części spotkania. Było to chyba najlepsze 25 minut w wykonaniu MKS podczas tych mistrzostw. Gdyby kwizdzyńki zagrały na podobnym poziomie we wcześniejszych meczach, to z pewnością wystąpiłyby w meczu finałowym. A tak o złoto rywalizowały

drużyny z Lublina i Zgierza. Lepsze okazały się te drugie i to one zostały mistrzyniami Polski na rok 1999. Nam pozostała satysfakcja ze zwycięstwa z mistrzyniami i fakt, że mecz ten został uznany za najlepsze spotkanie turnieju finałowego. Warto także dodać, że zdobywając 30 bramek Ewa Zdziennicka zwyciężyła w klasyfikacji najlepszych strzelców. Brązowy medal Mistrzostw Polski juniorek młodszego wywalczyła drużyna w składzie: Stawomira Czeszejko - Sochocka, Małgorzata Deuter, Ewa Zdziennicka, Katarzyna Żuka, Edyta Ściepura, Marzena Ściepura, Ewa Wiśniewska, Kamila Fijałkowska, Marta Zip, Alicja Ludzkowska, Katarzyna Białe, Aleksandra Wiesner, Magdalena Omelan i Adriana Jurzyk.

- Wyniki
Grupa A
MKS Kwizdzyń - Łącznościowice Szczecin 19:17
MKS Zgierz - Beskid Nowy Sącz 24:22
MKS Kwizdzyń - Beskid 24:25 (14:13)
Łącznościowice - MKS Zgierz 14:20
Beskid - Łącznościowice 20:15
MKS Kwizdzyń - MKS Zgierz 26:25 (15:16)
Bramki dla MKS Kwizdzyń: Zdziennicka 14, M.Ściepura 6, Żuka 3, E.Ściepura 1, Fijałkowska 1, Wiśniewska 1.
1. MKS Zgierz 4:2 69-62
2. MKS Kwizdzyń 4:2 69-67
3. Beskid Nowy Sącz 4:2 67-63
4. Łącznościowice Szczecin 0:6 46-49
Grupa B
Montex Lublin - GKS Jastrzębie 20:12
AKS Gdynia - AZS AWF Wrocław 15:15
AZS AWF Wrocław - Montex 24:21
AKS Gdynia - GKS Jastrzębie 17:14
AZS AWF Wrocław - GKS Jastrzębie 16:17
Montex - AKS Gdynia 20:18
1. Montex Lublin 4:2 61-54
2. AZS AWF Wrocław 3:3 55-53
3. AKS Gdynia 3:3 50-49
4. GKS Jastrzębie 2:4 43-53
Mecz o VII miejsce
Łącznościowice - GKS Jastrzębie 23:19
Mecz o V miejsce
Beskid Nowy Sącz - AKS Gdynia 19:16
Mecz o III miejsce
MKS Kwizdzyń - AZS AWF Wrocław 24:19 (9:10)
Bramki dla MKS Kwizdzyń: Zdziennicka 9, Żuka 5, M.Ściepura 3, Wiśniewska 3, Ludzkowska 2, E.Ściepura 1, Fijałkowska 1.
Mecz o I miejsce
Montex Lublin - MKS Zgierz 22:24

Z HACZYKIEM W HERBIE

Do sprawy ważności kart wędkarskich wrócić niebawem. Dziś chciałbym poinformować o rozegranych zawodach wędkarskich. Sezon letni rozpoczął koledzy z klubu NTV przy ZEM w Kwizdzyń, 24 kwietnia nad jeziorem Kłasztornym zorganizowali spławikowe zawody otwarcia sezonu, ustawiając stanowiska na nowo przygotowanych miejscach, po zachodniej stronie jeziora. Chyba ten fakt (nie negono tam nigdy ryby) oraz nagłe nasze załamanie pogody były powodem niezbyt dobrych wyników. Na 16 startujących tylko 3 zловиło trochę ryb. Zwycięzcą został Marek Roliński. Drugie miejsce przypadło Januszowi Radlińskiemu, a trzecie - Dariuszowi Grabowskiemu. Wszyscy startujący otrzymali drobne nagrody i upominki. Po zawodach wędkarze posprzątali śmieci z brzegu jeziora, wyznaczonego przez Zarząd NTV.

I mają Gardeskie Towarzystwo Wędkarskie zorganizowało otwarte zawody spławikowe na jeziorze Kamień. Szczegółowe wyniki podam za tydzień.

Dziś przedstawiam wyniki Ligi Wędkarskiej NTV edycja 1999, której I spotkanie rozegrano 2 maja na jeziorze Kłasztornym. W Lidzie uczestniczy 13 zespołów. Punktacja została zmieniona w taki sposób, aby dać szansę w walce o czołowe miejsca także i tym zawodnikom, którzy wylądowali „słabe” sektory.

- Sektor A:
1. Henryk Matla - Matlex
2. Jacek Kielar - Wegłokos
3. Sławomir Kisiel - Leśnicy
4. Marek Roliński - ZEM
5. Krzysztof Osóbka - Jatex
6. Edward Cykał - GTW
7. Zdzisław Biesiekierski - BBiR
8. Arkadiusz Flont - Papiernik
9. Jerzy Tchorek - SPUM
10. Stanisław Górnicz - Perkoz
11. Zbigniew Bera - Kompap
12. Andrzej Sitko - Zarząd NTV
13. Zbigniew Jakubowski - Transport
Sektor B:
1. Krzysztof Masny - Transport
2. Sebastian Sądej - Matlex

- 3. Marcin Belzyt - Perkoz
4. Krzysztof Murawski - Jatex
5. Kazimierz Kończalski - Leśnicy
6. Andrzej Tyszkowski - SPUM
7. Jarosław Raczynski - BBiR
8. Władysław Justa - Kompap
9. Dariusz Grabowski - ZEM
10. Janusz Matulewicz - Zarząd NTV
11. Jacek Grzelak - Papiernik
12. Marek Raniszewski - GTW
14. Wiesław Falkowski - Wegłokos

- Sektor C:
1. Jerzy Matla - Matlex
2. Rafał Sitko - Zarząd NTV
3. Rafał Kończalski - Leśnicy
4. Janusz Radliński - ZEM
5. Piotr Dziadzio - Kompap
6. Marcin Jata - Jatex
7. Edmund Sadowski - Perkoz
8. Kazimierz Biesiekierski - BBiR
9. Andrzej Maszcak - Wegłokos
10. Ryszard Kobza - Transport
11. Jarosław Malachowski - Papiernik
12. Dariusz Kowalski - GTW
14. Jerzy Tabaka - SPUM

Wyniki drużynowe I spotkania oraz klasyfikację indywidualną opublikuję za tydzień.
3 maja spinningowcy z Kwizdzyń rozpoczęli walkę o Puchar Havranka. Ponieważ Wisła była zbyt wysoka, I spotkanie rozegrano na jeziorach Leśnym i Kłasztornym. Udział wzięło 18 zawodników. Zwycięzcą i Krzysztof Drożdż, łowiąc dwa okonie o wadze 0,90 kg i 0,66 kg.
Kalendarz brań:
piątek - z rana i wieczorem zmienne, w południe dość dobre;
sobota - z rana dobre, wieczorem zmienne;
niedziela - z rana dobre, wieczorem dość dobre;
poniedziałek, wtorek, środa - cały dzień zmienne;
czwartek - z rana zmienne, wieczorem bardzo dobre.
Zbigniew Sitko

piłka nożna

99 goli Rodła

Kolejnie kompromitującej porażki doznał piłkarze kwizdzyńskiego Rodła. W sobotę w własnym boisku kwizdzyńscy przegrali z Promieniem Kowalewo aż 1:8 (0:3).

Bramki: Wielgus (79) - dla Rodła; Paoli (69,74,87), Malec 2 (1,17), Stankiewicz (45), Gaździński (62), Zabielski (70 - samobójczy) - dla Promienia.
Rodło: Król - Rutkowski, Świokło, Woliński, Domański - Konopski (K winter), K. Krzyżanowski, Szych (P. Krzyżanowski), Zabielski - Wielgus, Borowski.
Po zeszłotygodniowym zwycięstwie w Bydgoszczy kibice liczyli, że Rodło wygra także z Promieniem. Niestety, piłkarze z Kowalewa szybko pozbawili sympatyków kwizdzyńskiej drużyny zdziwienia. Już pierwsza akcja Promienia przyniosła gola.
W sytuacji sam na sam z Królem, Dariusz Malec przełobował bramkarza Rodła i piłka, odbijając się jeszcze od poprzeczki, wpadła do bramki. Po otrucie bramki kwizdzyńscy próbowali atakować i czynili to nieporadnie. Za to goście co chwilę stwarzali groźne sytuacje pod bramką Rodła. W 16 minucie sytuacji sam na sam nie wykorzystał Burlikowski. Jednak chwilę później był już 0:2.
Piłkę na pole karne wrzucił

się spodziewać, że już w następnej kolejce w meczu z Jurandem Lasowicem, kwizdzyńscy przekroczą kompromitującą granicę stu straconych goli w jednym ligowym sezonie.

Pozostałe wyniki: Czarni Nakło - Pomezania Wąbrzeźno 0:0, Legia Chelmska - Olimpia Grudziądz 4:1 (2:1), Polonia Elbląg - Birka Bydgoszcz 2:1 (1:0), Wda Świecie - Jurand Lasowice 1:0 (0:0), Pomowice Kijewo - Powiśle Dzierżon 1:2 (0:1), Kasztelan Papowo - Zawisza Bydgoszcz 0:4 (0:1), Unia Janikowo - Chojniczanka Chojnice 1:3 (0:3).

- 1. Pomezania 54 48-17
2. Kasztelan 47 47-26
3. Legia 46 54-30
4. Unia 43 50-29
5. Zawisza 41 40-25
6. Polonia 41 6-33
7. Chojniczanka 38 58-37
8. Jurand 37 36-34
9. Promień 34 51-48
10. Pomowice 34 43-47
11. Wda 31 26-33
12. Brda 29 27-35
13. Powiśle 29 37-45
14. Olimpia 22 21-58
15. Jurand 22 19-46
16. Rodło 15 31-99

W miniony weekend nie grały drużyny z naszego powiatu występujące w V lidzie. LZS Nowa Wieska pauzował, a mecz Pogoni Prabuty z Zulfawami Nowy Dwór został przełożony z powodu złego stanu boiska w Nowym Dworze.

Nocny Światlik

Bike-Cross Club oraz Urząd Miejski w Elblągu organizują nocny rajd rowerowy po Międzywiślanej - Światliku '99.

Rajd odbędzie się w nocy z 21 na 22 maja. Uczestnicy będą mieli do pokonania 152 km na trasie Elbląg-Piaski-Krynicy Morskiej-Elbląg-po drogach asfaltowych i leśnych. Impreza ma na celu integrację środowisk rowerowych i popularizację tego sportu lokalnie, i skierowana jest przede wszystkim do młodzieży. Zbiórka wszystkich chętnych do wzięcia udziału w rajdzie odbędzie się na dworcu PKP Elbląg Główny w piątek 21 maja o godzinie 19.45. Organizatorzy wszystkim uczestnikom rajdu zapewniają bezpłatny nocleg w Szkole Ekonomicznej w Piaskach. Na rajd należy ze sobą zabrać: ciepły płaszcz, obuwie na zmianę, ubranie przeciwdeszczowe, kubek, menażkę, niezbędny mapę z kompasem, żywność, latarkę. Zgłoszenia przyjmowane będą do 20 maja pod numerem telefonu (058) 5338011 w godz. 21.00 - 21.30.

REKLAAMA
PRZEDSIĘBIORSTWO HANDLOWO-USŁUGOWE
„BUDO-OPAL” sp. z o.o.
OFERUJEMY:
OPAL NAWOZY
MATERIAŁY BUDOWLANE
Na terenie Kwizdzyń
transport dla ludności gratis.
Kwizdzyń, ul. Łąkowa 44, tel. 279-32-33
teren starej gazowni i skupu ziemi
CZYNNY GODZIENNIE 7.00-17.00

FIRMA W ODRĘBNOŚCI
DULSKI
OKNA PCV
DRZWI
PODŁOGA SZWEDZKA
PRACE REMONTOWE
TRANSPORT
82-600 Kwizdzyń, ul. Grudziądzka 23
tel./fax 056 279 98 67
Prabuty 056 279 27 90

RATY TECHTRONIK
JEDYNY W KWIZDZYŃ AUTORYZOWANY PRZEDSTAWICIEL
CYFRA +
NAJNIŻSZE CENY
SPRZĘTU RTV:
DAEWOO
SONY
KANAL +
KOMPUTERY
OPTIMUS Bestseller
Przykładowe konfiguracje:
Bestseller New Celeron 300A
CPU Celeron 300A, płyta PC, 100 7200 Edh, 110MB, obrazek, grafika ATI AGP 300A, 300MB, 100 3:1 GB, Garmyng, CD 32x, słuchawki, mysz, klawiatura, W9 oraz UNILINK BASIC.
Bestseller New Celeron C 300A
Celeron 300 A, płyta Main C4 i ME AT, karta graf. 64B na płycie, obrazek AT, podkładki na wtyczki.

Przedsiębiorstwo Energetyki
Ciepłej „PEC” Spółka z o.o.
ul. Batalionów Chłopskich 23
82-500 Kwizdzyń
informuje Odbiorców,
że z uwagi na planowany postój
remontowy elektrociepłowni
IP-Kwizdzyń
nastąpi przerwa w dostawie
ciepłej wody użytkowej w dniach
od 9 czerwca 1999 r. od godziny
12.00 do 16 czerwca 1999r. do
godziny 8.00.
Za wynikające utrudnienia
przepraszamy.

DZIENNIK POMORSKI

ISSN 1232 - 3713

Regionalne Pismo Ziem Północnych

Nr 20 (318) POMORSKIE • POMORSKO-KUJAWSKIE • WARMIŃSKO - MAZURSKIE 20.05.1999 r.

Antypirat z Mikrotelu

Urządzenie do zabezpieczenia linii abonenta telefonicznego przed kradzieżą impulsów (a zatem - przed próbami nielegalnego podłączenia) z gdańskiego Mikrotelu zainteresowało firmy telekomunikacyjne z zagranicy. Kiedy ten „antypirat” wykryje taką próbę kradzieży, rozpoczyna załączanie aparatu złodzieja, alarmując jednocześnie abonenta.

Jak się okazuje, podobne kradzieże nie są jedynie polską specjalnością. Z małą - jak dotąd - skutecznością walczą z nim np. Francuzi. I oni też, jako pierwsi z Zachodu, wyrazili chęć zakupu większej ilości urządzeń z Mikrotelu, po tym, kiedy bez problemu uzyskały one certyfikację europejską i francuską homologację.

Inwestycje w Rębiechowie

Podwyższenia kapitału w drodze wnieścia aportu przez Polskie Linie Lotnicze LOT i gminę miasta Gdańsk spodziewa się Port Lotniczy Gdańsk-Trójmiasto. Spółka w tym roku - kosztem 1,5 mln zł - zamierza zmodernizować w Rębiechowie terminal towarowy (cargo) oraz system odprowadzania wód opadowych. Za dwa lata rozpocznie budowę nowego terminalu cargo.

Do Rosji przez.... nieuwagę

Rosyjska straż graniczna zatrzymała pięciu uczniów i dwóch nauczycieli z elbląskiej szkoły podstawowej. Grupa ta przekroczyła nielegalnie granicę polsko-rosyjską w Piaskach koło Krynicy Morskiej. Do incydentu doszło przez nieuwagę dzieci i ich opie-

kunów, którzy tak byli pochłonięci zbieraniem na plaży bursztynów, iż nie zauważyli znaków ostrzegających o granicy. Zatrzymani przez rosyjską straż graniczną należeli do grupy uczestników zajęć edukacyjnych tzw. szkoły ekologicznej w Piaskach.

PPHU MAFRA 
Wysoka jakość za rozsądną cenę

**OKNA, DRZWI
i FASADY
z PCV i ALUMINIUM
w systemie SCHÜCO**
Produkcja - sprzedaż
montaż

Zakład produkcyjny: KOŃCZEWICE
tel. (055) 271-13-22

Sprzedaż:
Tczew, ul. Jarosława Dąbrowskiego 18
tel./fax(058) 532-20-45
Elbląg, ul. 12 Lutego 23
tel./fax (055) 232 72 00

POSZUKUJEMY PRZEDSTAWICIELI HANDLOWYCH

PLO na mieliźnie

Najstarszy i najbardziej znany polski armator - Polskie Linie Oceaniczne z Gdyni - cały czas balansuje na krawędzi bankructwa. Fachowcy są zdania, że bez solidnego zastrzyku finansowego nastąpi ono nie później niż za dwa lata. Szansa na pozostanie na rynku byłaby komercjalizacja (już jest na to zgoda przedstawiciela Ministra Skarbu), a następnie prywatyzacja przedsiębiorstwa. Zabiegi te mogą oznaczać także możliwość pozyskania inwestora z kwotą 600-800 mln zł, które pozwoliłyby wyprowadzić PLO na szersze i głębsze wody.

Jak wynika z badań Akademii Medycznej w Gdańsku, jedynie co czwarty mieszkaniec północnych rejonów Polski chodzi regularnie do dentysty, a każdemu z nich w wieku lat czterdziestu brakuje średnio siedmiu zębów.

LEPIEJ SIĘ NIE ŚMIAĆ...



Dwóch na trzech rówieśników tych sympatycznych 18-latków ma nawet 25 procent uzębienia nadającego się do „remontu”...

Te same badania wykazują, że zęby tracimy dość szybko zawsze z tych samych głównych powodów: źle się odżywiamy (mało pokarmów bogatych w wapń, sole mineralne, witaminy), nie myjemy zębów po każdym posiłku (a nawet często zapominamy o podstawowym rannym i wieczornym myciu), używamy niewłaściwych środków do pielęgnacji. A na dodatek unikamy stomatologa.

W największych pomorskich miastach do dentysty chodzą równie chętnie (a raczej - niechętnie) przedstawiciele obu płci. Im dalej od metropolii, tym częściej czynią to kobiety, a tym rzadziej pleć brzydką i najbardziej - mieszkańcy wsi, czego przyczyną jest przede wszystkim trudniejszy dostęp do stomatologa.

Na stosunek do leczenia zę-

bów ma też wpływ wykształcenie. Im jest wyższe, tym większy jest odsetek odwiedzających systematycznie stomatologów (różnica dochodzi do 50 procent między osobami z wyższym, a zawodowym wykształceniem).

• Prawie 48 procent dorosłych słucha zaleceń lekarskich i choć raz w roku chodzi do dentysty.

cd. na str. 3

Rybołówstwo coraz trudniejsze

Jak wiadomo, największe i najbardziej opłacalne z polskiego punktu widzenia łowiska znajdują się na rosyjskich wodach terytorialnych, do których dostęp staje się - niestety - coraz trudniejszy. Na domiar złego tradycyjne obszary połowowe na Morzu Beringa (m.in. gdyńskiego Dalmoru, Gryfa oraz Odry) stają się coraz uboższe i należy szukać nowych. Na ten temat przedstawiciele naszych armatorów rozmawiają z rosyjskimi kolchozami rybnymi, które jednak zamiast wydawać zezwolenia na połowy, wołają same łowić i sprzedawać nam swój kutrowy urobek. Już obecnie polscy rybacy kupują corocznie od Rosjan ok. 18 tys. ton ryb, które jednak z reguły nie spełniają takich wymogów jakościowych, aby służyć mogły jako surowiec do produkcji wysokiej jakości przetworów, mających szansę wejścia na europejski rynek.

CARGADE

LEASING BEZ DOKUMENTÓW FINANSOWYCH
GDAŃSK 305 83 02, GDYNIA 699 02 56, ELBLĄG 234 46 39

KARTUSKIE BIEGI ULICZNE

Dziesiąty już raz odbędzie się największa, masowa impreza biegowa w Kartuzach. Mogą w niej startować wszyscy miłośnicy biegania, bez względu na płeć i wiek. Tegoroczne biegiene urozmaicone będzie I Kartuskim Ogólnopolskim Wyścigiem Kolarskim dla Niewidomych.

Biegi odbędą się 29 maja w Kartuzach. Organizatorem imprezy jest Kaszubskie Stowarzyszenie Sportowe „Sokół”.

Dystanse biegowe dostosowane są do wieku i możliwości uczestników.

Bieg główny odbędzie się na dystansie 11 500 m. Dopuszczalne do niego będą wyłącznie zawodnicy, którzy w dniu startu ukończyli 21. rok życia oraz starsi. W biegu tym będzie prowadzona tylko jedna, końcowa klasyfikacja.

Dodatkowo odbędą się biegi dla przedszkolaków na dystansie 100 m oraz uczniowie klas I i II szkół podstawowych na dystansie 200 m.

Organizatorzy stworzyli klasyfikację rodzinną. Oznacza to,

że ocenie podlegać będą 3 najlepsze miejsca na mecie zawodników danej rodziny.

Dla najlepszych zawodników biegu głównego (oddzielnie dla pan, oddzielnie dla mężczyzn, przewidziano nagrody pieniężne. Ich wysokość ustala organizatorzy. Ponadto zwycięzca otrzyma puchar. Dla zwycięzców pozostałych biegów przewidziano nagrody rzeczowe i dyplomy.

Zawodnicy, którzy zechcą startować w biegu zobowiązani są do zgłoszenia się w sekretariacie zawodów (ul. gen. Hallera - przy budynku Urzędu Gminy), złożenia pisemnego oświadczenia o stanie zdrowia oraz pobrania numeru startowego.

Harmonogram imprezy przedstawia się następująco:

- 9.00 - wyścigi rowerowe dla niewidomych na dystansie 1500 m;
- 10.20 - bieg uliczny dla dziewcząt klas III i IV na dystansie 450 m;
- 10.30 - bieg uliczny dla chłopców klas III i IV na dystansie 700 m;

- 10.40 - bieg uliczny dla dziewcząt klas V i VI na dystansie 700 m;

- 10.55 - bieg uliczny dla chłopców klas V i VI na dystansie 900 m;

- 11.10 - bieg uliczny dla dziewcząt klas VII i VIII na dystansie 900 m;

- 11.25 - bieg uliczny dla chłopców klas VII i VIII na dystansie 1350 m;

- 11.50 - bieg uliczny dla dziewcząt szkół ponadpodstawowych na dystansie 1350 m;

- 12.15 - bieg uliczny dla chłopców szkół ponadpodstawowych na dystansie 1800 m;

- 12.30 - bieg główny na dystansie 11 500 m.

W czasie trwania biegu głównego wystartują przedszkolaki oraz uczniowie klas I i II szkół podstawowych.

Około godziny 13.20 rozpocznie się Kolarskie Kryterium Uliczne dla Niewidomych. Zakończenie imprezy, ogłoszenie wyników oraz wręczenie pucharów, nagród i dyplomów zaplanowano na godzinę 15.00.

M.C.

Pelplin dla Gdańska

W Muzeum Narodowym w Gdańsku otwarta została czasowa wystawa pod tytułem „Pelplin dla Gdańska - Gdańsk dla Pelplina”, prezentująca paramenty liturgiczne ze skarbcza katedry w Pelplinie. Ekspozycję przekazano w wieloletni depozyt. Wystawę przygotowano pod honorowym patronatem marszałka Sejmiku Samorządowego Województwa Pomorskiego Jana Zarębskiego oraz prezydenta Miasta Gdańska Pawła Adamowicza. Wystawiono ponad 600 obiektów, które powstały w okresie od XVII do początków XX

wieku. Wiele eksponatów wykonanych zostało w pracowniach klastorów całego Pomorza. Wystawie towarzyszy katalog, zawierający między innymi słownikce paramentów liturgicznych, ułatwiający pełny odbiór zgromadzonej kolekcji. Komisarzem wystawy jest Beata Szyber. Ekspozycję można oglądać do 25 czerwca, we wszystkie powszednie dni tygodnia poza poniedziałkiem, w godzinach od 9.00 do 16.00, a w soboty, niedziele i święta od 10.00 do 16.00.

R.W.

Śmierć w stoczni

W Gdańskiej Stoczni Remontowej doszło do tragicznego w skutkach wypadku. Podczas prac na statku „Bałakleya”, płynącym pod banderą Saint Vincent, śmierć ponosił jeden z pracowników. Wraz z innymi robotnikami wykonywał on prace przy żurawiku lodowym. Jest to konstrukcja, która służy do podtrzymywania szalupy ratunkowej. Urządzenie przygotowane zostało do demontażu. Na jeden z pałąków żurawika wszedł właśnie poszkodowany. Pałąk przechylił się a robotnik spadł z wysokości 25 metrów.

Wścieklizna nadal groźna

W województwie pomorskim trwa akcja zwalczania wścieklizny wśród lisów. Wprawdzie choroba ta występuje coraz rzadziej, niemniej skutki jej są nadal wyjątkowo groźne. W walce z tą chorobą pomocne były w poprzednich latach samoloty, które dokonywały rzutów przynęt zawierających szczepionki. Tym jednak razem akcja ma inny przebieg. W lasach wyłożone zostały przynęty z płynną szczepionką.

Podczas spacerów po lesie należy zachować szczególną ostrożność i nie dotykać przedmiotów nieznanego pochodzenia.

Wypowiedzenie umowy

Pomorska Kasa Chorych wypowiedziała umowy na świadczenie usług medycznych. Wypowiedzenie ważne jest na okres trzech miesięcy. Decyzja ta wiąże się ze sposobem ewidencjonowania osób ubezpieczonych, czyli

sposobu ustalenia liczby osób objętych opieką medyczną. Okazuje się, że liczba pacjentów, którzy objęci są ubezpieczeniem jest większa od liczby osób mieszkających w województwie pomorskim.

Morskie manewry

Na Bałtyku trwają polsko-francuskie manewry. Biorą w nich udział polskie okręty oraz dwa okręty francuskie typu „Avisto 69”. Wspólnie z polską korwetą ORP „Kaszub” będą ćwiczyły zwalczanie okrętów podwodnych. Francuskie okręty

przeznaczone są głównie do poszukiwania i zwalczania okrętów podwodnych. Uzbrojone są w cztery wyrzutnie rakiet Exocet, wyrzutnie pocisków przeciwlotniczych, wyrzutnie rakiet powietrze-woda oraz armaty.

Uwaga - gruźlica!

Światowa Organizacja Zdrowia wytypowała województwo pomorskie i Wojewódzki Zespół Gruźlicy i Chorób Pluc w Sopocie do realizacji pilotażowego programu zwalczania gruźlicy. Jest ona chorobą społeczną, na którą w Polsce zapada dwa razy więcej osób niż w krajach Unii

Europejskiej. Nowy program proponuje bardziej ekonomiczne i skuteczniejsze metody walki z tą chorobą. Należy do nich bakterioskopia, czyli pobieranie posiewu od osób z grupy ryzyka. Leczenie jednego chorego kosztuje około 30 tysięcy złotych.

Koncert dla papieża

W Tczewie odbędzie się koncert oratoryjny „Pieśni o Bogu ukrytym”. Pomysłodawcami koncertu są: proboszcz parafii pw. Podwyższenia Krzyża Świętego ks. Piotr Wysga i wykładowca Akademii Muzycznej w Poznaniu Mianusz Matuszewski. Solistami będą Aleksandra i Zbigniew Zamachowscy. Pani Aleksandra pochodzi z Tczewa. Śpiewała w chórze Juventus. W koncercie wezmą udział muzycy z Tczewa i Starogardu Gdańskiego oraz chór Juventus.

Skok ze spadochronem

Podporucznik Łukasz Marciniak z 41. Pułku Lotnictwa Myśliwskiego z Malborka katapultował się z samolotu MIG-21 podczas rutynowego lotu. W powietrzu nastąpiła awaria układu hydraulicznego. Samolot stracił wówczas manewrowość. Na doprowadzenie maszyny bezpiecznie na lotnisko nie było szans. Pozostał tylko skok ze spadochronem. Taki rozkaz pilot otrzymał od kierownika lotów. Wykonał go. Samolot na szczęście nie był uzbrojony. Całe zdarzenie zakończyło się bez ofiar w ludziach.

Sezonowe kursy

Podczas wakacji Tczewska PKS wprowadzi sezonowe kursy autobusów. Będą jeździły one w kierunku Ocypla i Krynicy Morskiej. Autobusy zaczną kursować od 20 czerwca a zakończą 31 sierpnia.

O zdrowie pielgrzymów

Podczas wizyty Ojca Świętego w Elblągu, nad zdrowiem głowy Kościoła katolickiego oraz pielgrzymów czuwać będzie 5 karettek typu „R” i 18 zwykłych. W szpitalach przygotowanych będzie kilkadziesiąt miejsc. Stworzono również specjalne zabezpieczenie medyczne dla samego papieża. Jeśli zajdzie taka potrzeba, to zostanie on przetransportowany helikopterem sanitarnym do szpitala w Gdańsku. Nieprzerwanie pracować będzie również 7 aptek, które zwiększą rezerwę le-

ków i środków opatrunkowych. Bezpośrednio podczas wizyty utworzone zostaną patrole złożone z pielęgniarek, sióstr PCK, ratowników i harcerzy.

W pobliżu miejsc przemarzu wiernych pomoc medyczną zadanie 5 przychodzi. Przychodnie te zostaną wsparte karetkami. Na terenie bezpośrednich modłów rozstawionych zostanie 6 namiotów, w których dyżury pełnić będą lekarze i pielęgniarki. Co kilkadziesiąt metrów ustawione będą patrole medyczne.

M.C.

Niedawno przedstawiciel ministerstwa administracji stwierdził, że kraj nasz jest zaledwie w 75 procentach przygotowany organizacyjnie i technicznie do organizacyjno-technicznych problemów, jakie pojawią się z rokiem 2000. Gdański Instytut Badań nad Gospodarką Rynkową opublikował raport, z którego wynika, że jest jeszcze gorzej, a zaległości w przygotowaniach do podejścia nowego tysiąclecia są już nie do odrobienia. Z kolei sopockie biuro badań społecznych ostrzega, że niebezpieczeństwa organizacyjno-techniczne mogą okazać się niczym wobec niebezpieczeństw natury psychologicznej.

OPTYMIZM U KOŃCA ŚWIATA?

Dlaczego? Postanowiliśmy wyptać o to filozofa, znawcę mediów i... wróżkę, stawiając sprawę jasno: czy z końcem bieżącego stulecia grozi nam jakaś forma końca świata? Wszak te pytania zadają wprost lub między

wierszami prawie wszyscy obawiający się okoliczności nadejścia trzeciego tysiąclecia...

Mówi doktor Henryk Szabala z Instytutu Filozofii Uniwersytetu Gdańskiego:

- Nie stresuję się ewentualnym końcem świata.

cd. na str. 4

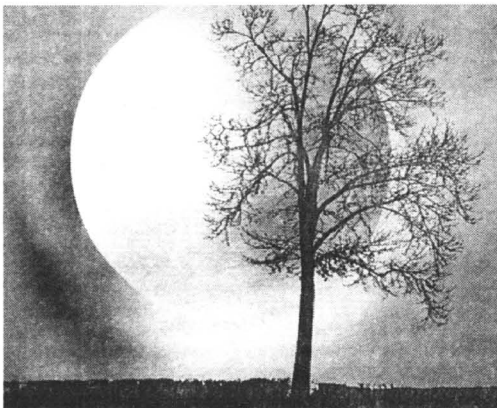

Czy niebawem ziemski glob oglądać będziemy już wyłącznie z takiej pozycji?...

BOLIX
system

- tynki akrylowe
- tynki mineralne 1,03 zł/kg (kornik)
- preparaty gruntujące
- kleje do systemów ociepleń
- posadzki samopoziomujące
- spoiny, kleje do glazury

■ BOAZERIA PCV
zew., wew.



■ SIDING od 13,96 zł/m

■ PARAPETY PCV wew., zew.

■ PODŁOGA PANELOWA
W3

PROSPAN

■ BOAZERIA wew. MDF

PRODUKT BAZISU PANELOWO
KOSPAN s.c.

3017.200019

POSZUKUJEMY REGIONALNYCH ODBIORCÓW

Spiti s.c.

Gdańsk, ul. Kołobrzeska 30
tel./fax (058) 557 26 15 wew. 314
tel. kom. 0501 105 624
82-300 Elbląg, ul. Grunwaldzka 2
tel. (055) 23 97 381, Hala E

LEPIEJ SIĘ NIE ŚMIAĆ...

cd. ze str. 1

Najczęściej jednak powodem składania takich wizyt jest konieczność leczenia zmian próchnicznych (63 procent), nagły ból (14 procent).

Zmiany zachodzące w ostatnich latach w sferze ochrony zdrowia spowodowały gwałtowny rozwój prywatnych usług stomatologicznych. Spowodowało to odpływ dentystów z państwowych etatów, czego konsekwencją jest znaczne pogorszenie możliwości leczenia w uspołecznionej służbie zdrowia. Z danych GUS wynika, że już prawie połowa wizyt składanych stomatologom odbywa się w gabinetach prywatnych. Ponieważ jednak usługi te są dość drogie, to aż 33 procent dorosłych twierdzi, że nie dba o zęby, bo ich na to nie stać. 28 procent zaś boi się wiertła.

Prawie wszyscy dorośli mają zmiany próchniczne. Szybko też tracą zęby, przy czym proces ten jest silniejszy u kobiet. Wynika to głównie z powodu większego odwapnienia kości u kobiet i bywa skutkiem przebytych ciąży. Kobiety jednak, gdy tracą zęby, częściej korzystają z usług protetyka.

Co piąty dorosły ma uzupełnienie typu korona lub mostek, a co czwarty - sztuczną szczękę. Czterem na stu zdarza się, że nie mają sztucznej szczęki, mimo że wymagałby tego ich stan uzębienia. Szczerbaty uśmiech ciągle jest u nas w modzie.

Na zły stan zębów osób dorosłych niewątpliwie wpływ ma profilaktyka stomatologiczna u dzieci. Niestety, i tu nie mamy się czym pochwalić. Zgodnie z obowiązującą praktyką medyczną leczy się teraz również zęby mleczne. Wśród pięcioletków zaledwie co czwarty bywa u dentysty. Ponieważ przeważająca większość szkół nie ma własnych gabinetów stomatologicznych, dzieci zdane są na ma-



W Polsce nie ma zbyt wielu gabinetów stomatologicznych, ale i te, które już są mają o ponad 50 proc. mniejsze „obłożenie”, niż w krajach Europy Zachodniej

drość rodziców w zakresie profilaktyki.

Prawie połowa wizyt dentystrycznych dzieci spowodowana jest zmianami próchnicznymi, z czego wynika, że ich opiekunowie nie przywiązują należytej wagi do higieny jamy ustnej i diety swych pociech. Wskutek zaniedbań jeden na pięciu jedenastoletków nie ma już jednego stałego zęba, tyle samo czternastoletków - dwóch zębów.

Rodzice nie zwracają także uwagi na wygląd dzieci: tylko co dwudziesta wizyta ma charakter porady ortodontycznej.

Jak wynika z badań AMG, rodzice najczęściej usprawiedliwiają swe zaniedbania zdrowotne wobec dzieci strachem malców przed dentystami, utrudnionym dostępem do gabinetów oraz brakiem pieniędzy na profilaktykę i leczenie.

Dane te jednoznacznie wskazują, że... cofamy się do lat 60. Nie tylko nie są spełnia-

ne zadania profilaktyczne, ale także nie są wykorzystywane możliwości lecznicze - twierdzą stomatolodzy z AM. I dodają, że wzrastają. Nie może ponieść ich żadne, nawet najbogatsze państwo na świecie. Stomatologia musi być w pełni prywatna, a rolą państwa powinna być promocja oświaty i opieka profilaktyczno-lecznicza nad pewnymi grupami ludzi, na przykład, kobiet w ciąży, młodzieży do osiemnastego roku życia. W tym czasie powinniśmy w pacjencie wyrobić świadomość i nauczyć go odpowiedzialności za stan uzębienia.

Zdaniem doświadczonych gdańskich stomatologów jest wyjście z tej sytuacji: profilaktykę powinny zająć się organizacje pozarządowe na przykład, PCK, a lekarze winni jedynie nadzorować tę działalność. Ludzie powinni zaś sami zadbać o swoje zęby, a tylko w ekstremalnych przypadkach zwracać się do stomatologów. B.P.

Nie raz na ludowo



Szopka Ryszarda Jeża ze wsi Wieliszewo

Niektórzy położyli już krzyż na twórczości ludowej. Wręcz mówią: nie ma takiej! Są tylko artyści z tej oficjalnej, wielkiej kultury. Nowe realia ekonomiczne, zalamanie się rynku, istotnie przytłumiły nieco możliwości twórców, którzy także muszą mieć czas, aby się odnaleźć w tej nowej rzeczywistości. Ale oni są i działają.

Ujawniły to choćby przygotowania do wizyty papieża. Przecież to właśnie twórcom ludowym powierzono wykonanie elementów dekoracji w miejscach spotkań Jana Pawła II w wiernym. Jest to niewątpliwie wyraz uznania dla umiejętności tych ludzi, a też - przy okazji - promocja ludowej twórczości, ukazanie talentów i mistrzowskiego opanowania rzemiosła. cd. na str. 6

cd. ze str. 3

Koniec uniwersalny, gdzie świat jako całość mógłby zniknąć, jest z logicznego punktu widzenia niemożliwy. Musiałby przejść w nicłość, a przecież nie byłby wyklucza swoje istnienie, zawsze jest jakiś byt.

Myślę, że w energii końca jest pewną personifikacją ludzkiego życia, ukierunkowaną na świat, który zaczynamy traktować jak siebie samego, jak własne istnienie, jak własną ekspresję. Myślę, że kiedyś wypadniemy z tego bytu, zaczynamy transformować go w cały świat. Od dawna głosi się różne koncepcje świata i dopóki istnieje ludzkość, będzie się je głosić.

Na przykład są wizje, w których rozwój świata pojmowany jest jako forma dekadencji, regresji. Taki pogląd głosił już w starożytności Platon, taką wizję propagują m.in. katastrofiści hiszpańscy. Właściwie co chwile ktoś formułuje podobną przepowiednię, w której dostrzega koniec gatunku ludzkiego, koniec kultury, wszelkich wartości, bo świat zdziczał i już nie ma perspektyw.

Ale ja dostrzegam także wątek optymistyczny, widzę, że coraz więcej ludzi podąża ku sobie. Obserwuję na przykład swoich studentów na pierwszym roku filozofii UG. Oni poszukują nowych wartości, nadają nowy sens ludzkiemu istnieniu. Nie bardzo chce mi się wierzyć, że ci młodzi ludzie mieliby zniknąć w końcu dwudziestego wieku z tej planety...

Mówi profesor Wiktor Pepliński, kierownik Studium Poddyplomowego Dziennikarstwa przy Uniwersytecie Gdańskim:

- Na katastroficzne wizje trzeba spojrzeć przez pryzmat funkcjonowania środków masowej informacji. To są swoiste newsy, wyjątkowa gratka dla dziennikarzy. Zbiera się takie podsycane wiadomości, lansuje różnych proroków, którzy głoszą teorie na temat kresu świata. To przyciąga uwagę odbiorców, a publikatorom zależy przecież na jak największej publiczności.

Problematyka ta eksploatowana jest często w sposób nieprzyzwoity, czasem nawet niemoralny, biorąc pod uwagę, na przykład, sekty dorabiające do tego wszystkiego swoistą filozofię, mamiące młodzież nie przygotowaną do intelektualnego przetwarzania teorii o zbliznieniu się magicznego kresu świata. Demonizowaniem znaczenia roku dwutysięcznego w dziejach ludzkości zniewala się umysły.

Mówi znana na Wybrzeżu, wróżka Benita:

- Przepowiadam przyszłość na podstawie stanu naszego środowiska naturalnego i wpływu na nas energii kosmicznej. Ziemia wiruje wokół własnej osi i centrum naszego układu słonecznego. To wszystko jest połączone z tym, co się dzieje dziś i z tym, co się wydarzy jutro.

Niestety, moje spostrzeżenia są raczej mało optymistyczne,

ponieważ stan zagrożenia środowiska człowieka dawno przekroczył poziom bezpieczny dla jego życia. Zmieniły się struktury chemiczne wokół nas, a tym samym reakcje chemiczne w naszych organizmach. We wnętrzu człowieka następuje rakowienie tkanek, zatrucie tlenkami ołowiu, dwutlenku węgla. Dlatego nie ma już ludzi w pełni zdrowych psychicznie i fizycznie. Wszystkie sytuacje konflik-

wieszczy z Tęgorborzy o tym, że „trzy rzeki świata dadzą trzy korony pomazańców z Krakowa”, zmaterializował się tiarą na głowie arcybiskupa krakowskiego, Karola Wojtyły. Tiarą to trzy korony, jedna nad drugą.

Polscy przepowiadacze mówili na ogół o rzeczach smutnych i trudnych, jednak zawsze prorokując triumf Polski. Optymistyczne wizje czytane w XIX wieku, w czasie powstań i nie-

nej chwili jeszcze nie istnieją, albo są ukryte. Z podręczników parapsychologii dowiadujemy się, że prorok nie dysponuje żadną metodą, nie oblicza, wręcz nie rozumie. Przepowiednia powstaje w podświadomości, najczęściej w stanie ekstazy albo transu. Jest ona skomplikowanym aktem metapsychicznym, dlatego trudno jest ją interpretować przy pomocy kryteriów racjonalistycznych.

bić, skoro od Apokalipsy dzieli nas zaledwie rok.

M.in. nie wprowadza w optymistyczny nastrój swoich słuchaczy Radio Maryja, a ściśle mówiąc, ojcowie ze Zgromadzenia Redemptorystów. Spróbowałiby więc uzyskać uzasadnienie dla pesymistycznych wieści tej rozgłośni, pytając na przykład, skąd ojcowie czerpią wiedzę na temat końca świata. Nasze starania spełzły na niczym.

No cóż, dla bardziej sceptycznych wiernych, którym nie uśmiecha się rychły koniec świata mamy pocieszenie od biskupa Pieronka, który stwierdził, że tak w ogóle, to ma sporo pretensji do Radia Maryja, między innymi za „czasem niechrześcijański i nieuczciwy język”.

Słowem: strachy na lachy?

(T)

OPTYMIZM U KOŃCA ŚWIATA?



Koniec każdej epoki, a nawet „podepki” zawsze był zniwami dla wszelkiego rodzaju wróżbitów

towe na świecie, lokalne wojny są rezultatem właśnie chorych psychik. Jeżeli nie weźmiemy pod uwagę tego, że będziemy w coraz to gorszej kondycji psychofizycznej, to po prostu wszyscy się pozabijamy.

Obecnie mamy erę Wodnika. Wzbogacona jest energia żeńska. Kobiety będą miały szanse nie tylko na większe zarobki zawodowe, ale będą mogły w ogóle wziąć stery w swoje ręce. Jeżeli to zrobią i będą umiały podejmować decyzje, to jest szansa, że nie znajdzie się fanatyk, który naciśnięciem guzika wywoła kolejny konflikt zbrojny, tym razem ostateczny. A zatem przyszłość jest w rękach bab.

Kto wie jednak, czy w tym wszystkim racji nie miał już dawno temu Stanisław Wyspiański, który w magii liczb i prawidłowości historycznych upatrywał źródła wszystkich ludzkich lęków u końca każdego wieku. Nie ukrywał, że lęki te były też jednym z motorów popychających go do stworzenia narodowego dramatu „Wesele”.

Tak czy inaczej, faktem jest, że wiele starych przepowiedni musi zastanawiać. Na przykład, tajemniczy niegdyś fragment

woli, dawały Polakom wiarę w lepszy los. Zupełnie inaczej należałoby zinterpretować zagraniczne prorocтва. Na przykład, budzący grozę Nostradamus dostrzega w przyszłości sukces Niemiec w Europie i upadek swojej ojczyzny, Francji.

Z kolei prorocтво Sybilli to wiza podporządkowania całego świata jednej wierze katolickiej. Tym, którzy odstąpią do tej religii, królowa z Saby grozi straszliwymi karami:

„Ludzie na krótko przed dniem sądnym usłyszą i zobaczą siedem znaków, a na ostatku straszliwy, przechodzący grzmot, od piorunów idący, które przez siedem dni nieustannie bić będą i od których straszliwego grzmotu miasta i wszystkie budynki, umocnienia albo twierdze burzyć się będą. Obloki się zatrząsą i ziemia się zatrząsie, będą wszyscy strachem przejeżdżać, oczekując skonań swego... ku samemu ostatkowi powstaną ciemności na całym świecie i przyjdzie skał pęknięcie, tak że będzie świat cały takim w tę godzinę, jakim był przed stworzeniem człowieka”.

Czym w ogóle jest przepowiednia? Jest to zapowiedź zdarzenia, którego przyczyną w da-

Szczególną datą w różnego rodzaju przepowiedniach jest rok dwutysięczny. Dominują tu prorocтва katastroficzne. Słuchając ich, można dojść do wniosku, iż właściwie już dziś nie warto jest się uczyć, pracować, tworzyć, w ogóle cokolwiek ro-

Przedsiębiorstwo Produkcyjno-Handlowo-Usługowe MA-GRA
82-222 Końcówce, tel. (055) 271 13 92

zatrudni

specjalistę ds. sprzedaży stolarki ALUMINIOWEJ i PCV.

Wymagane:

- Staż pracy
- Wykształcenie minimum średnie techniczne.

Oferty pisemne prosimy składać w dziale kadr,
PPHU MA-GRA, Końcówce

11/08/99

OGŁOSZENIE FIRMA EVEREST ZATRUDNI

HANDLOWCA

1. Umiejętność prowadzenia rozmów z klientami
2. Skuteczność w pozyskiwaniu klientów
3. Dyspozycyjność
4. Znajomość rynku meblarskiego
5. Dodatkowymi zaletami zwiększającymi szanse zatrudnienia będzie znajomość języków obcych oraz umiejętność pracy na komputerze

MISTRZA

1. Znajomość produkcji meblarskiej
2. Umiejętności kierowania ludźmi
3. Umiejętności organizowania i planowania produkcji
4. Dodatkowymi zaletami zwiększającymi szanse zatrudnienia będzie umiejętność pracy na komputerze (planowanie produkcji)

PROJEKTANTA - KONSTRUKTORA DO ZAKŁADU MEBLOWEGO

1. Doświadczenie projektowe w branży meblowej
2. Umiejętność pracy na komputerze - MIKROSOFT (OFFICE) - AUTO-CAD - COREL DRAW
3. Wykształcenie minimum średnie (związane z zawodem)
4. Dyspozycyjność

ZAPEWNIAMY:

- możliwość rozwoju zawodowego
- zarobki adekwatne do zaangażowania.

WYMAGANE DOKUMENTY:

- życiorys zawodowy oraz list motywacyjny.

Ww. dokumenty prosimy składać w sekretariacie firmy EVEREST, Tczew, ul. Jagiellońska 55. Prosimy o podanie adresu lub telefonu w celu powiadomienia kandydatów o terminie rozmowy kwalifikacyjnej.

03/423

Oni tutaj teraz nie mieszkają. Ale przyjeżdżają codziennie. Rowkami. Ze Starogardu Gdańskiego.

Rozmawiam z najbliższymi sąsiadami. Rolnikami. To zaledwie kilkaset metrów od tej zaniebanego niewiarygodnie posiadłości.

- Ewa dostała gospodarstwo od swojego ojca. Trochę mieszkali razem, ale potem ojciec poszedł do domu starców. Do Starogardu. Miała też syna. Jako panienka. Odebrali go matce i skierowali do szkoły specjalnej. To już prawie 18-letni chłopak. Ewa została sama. Na prawie 6 hektarach. Nie mogła tego obrobić. Nie ma żadnego sprzętu rolniczego. Ziemię wydzierżawiła. Chalupy też nie potrafiła utrzymać. Wszystko się tam wali. Sam pan przecież widział. Teraz ma chłopca. On jest ojcem jej drugiego dziecka. Bardzo się bała, że jak urodzi dziecko to je też zabiorą. Dlatego nie chciała iść do szpitala. Uparta się, że będzie rodzic tu, na tych śmieciach. To on, ojciec dziecka jej ten szałas wyszukiwał. Do porodu. Taka betlejemka.

Pojechałem tam już po urodzeniu się dziecka. Problem został jakoś rozwiązany. O ceglany mur zrujnowanej, wiejskiej chaty jeszcze stał oparty szałas. Z zielonej wykładziny dywanowej. Wokoło wałyły się sterty śmieci. Jakby je specjalnie wozono. I to wszystko na przyjęście na świat nowej ludzkiej istoty.

ŚWIAT WIDZIANY PRZEZ SZALAŚ



Tu miał stanąć szałas, aby pani Ewa miała gdzie urodzić ...

Ośrodek Sportu i Rekreacji w Malborku

ogłasza przetarg ustny nieograniczony
na sprzedaż samochodu ciężarowego - skrzyniowego
marki Robur, rok prod. 1990, nr rej. ELK 739D,
cena wywoławcza 7.900 zł.

Przetarg odbędzie się w Ośrodku, ul. Portowej 3
w Malborku, dnia 25.05.1999r godz. 10.00.

Wadium w kwocie 10% wartości ceny wywoławczej
należy wpłacić przed rozpoczęciem przetargu
do kasy ośrodka, mieszczącej się przy ul. Portowej 3
w Malborku.

Wpłata wadium jest warunkiem przystąpienia do
przetargu, przepada na rzecz sprzedawcy jeżeli
oferent proponujący najwyższą cenę uchyli się od
zawarcia umowy kupna-sprzedaży.

Pojazd można oglądać na terenie ośrodka przy
ul. Portowej 3 w Malborku od poniedziałku
do piątku w godz. od 8.00 do 16.00.

Blizsze informacje można uzyskać pod nr tel. 272-30-12.
Zastrzega się prawo unieważnienia przetargu
bez podania przyczyny.

17249



To pomieszczenie, czyli kuchnia też będzie doprowadzona do porządku - zapewnia pani Ewa

Do Grabowca prowadzi sze-roka, polna droga. Bardzo wyboista. Wije się wśród urokliwych, lesistych pagórków.

- Trafił pan. To jakieś 3 kilometry stąd. Będzie widać, po lewej stronie chalupę - mówi Halina Mizera, prowadząca Towarzystwo Opieki im. Matki Teresy z Kalkuty w Jabłowie. - Oni do nas przyjeżdżają każdego dnia. Staramy się im pomagać. Zawsze dostaną jedzenie czy pampersy dla dziecka. Teraz najważniejszą sprawą jest wyremontowanie chalupy. Muszą przecież gdzieś mieszkać.

Chalupę widać z daleka. Stoi na pogórku. Wokół rosną brzozy i smukłe świerki. Parkuję przy płynącym wzdłuż drogi strumyku. Dalej idę pieszo. Pola zaorane. Resztki siatkowego ogrodzenia świadczą o tym, że kiedyś był tu warzywnik. Jeszcze pod płotem dostrzegam potężne, fioletowe szable barbarbaru. Tu musi być urodzajna ziemia. Przed domem stoi pusta buda dla psa. Do jednego z drzew przybito skrzynkę na listy. Podchodzę do chalupy. Wałająca się ściana podparta jest kilkoma drągami. Dach ledwie się trzyma na pozostałych trzech ścianach. Wchodzę na niesamowicie zaśmiecone podwórko. W środku sterta flągocego się popiołu. Pewnie próbują sprzątać i pałą te śmieci.

- Oni przywożą tu śmieci ze Starogardu. Zbierają po śmietnikach. To chyba ich praca i sposób na życie - mówią sąsiedzi.

Drzwi do chalupy są otwarte. Wchodzę do środka. To chyba jest kuchnia. Ciemno. Bez okna. Ściany osmolone jak po pożarze. Wśród sterty rupieci stoi piecyk węglowy. Jeszcze ciepły. Na nim czajnik. Pewnie robili sobie herbatę. Idę dalej. Mały pokój. Znowu sterty rupieci. Stara kanapa i dziecięce łóżeczko. Wypadające z ram okno. Przejścia do dalszych pomieszczeń są zamurowane. Tam zawala się strop. Nie ma ani prądu, ani wody.

cd. na str. 6

Przedsiębiorstwo Budownictwa Wodnego w Tczewie

ul. Nad Wisłą 7, 83-110 Tczew
ogłasza przetarg nieograniczony
na sprzedaż nw. środków trwałych:

Lp.	Nazwa i typ	Nr inw.	Rok prod.	Cena wywoł.
1.	Ciągnik siodłowy Jelcz 317/D-1	7719	1989	17 500 zł
2.	Samochód osobowy Polonez 1.4 GLI16V	7753	1994	8 700 zł

Przetarg odbędzie się dnia 7.06.1999r o godz. 10.00 w Przedsiębiorstwie Budownictwa Wodnego w Tczewie, ul. Nad Wisłą 7. Warunkiem przystąpienia do przetargu jest wpłacenie wadium w wys. 10% ceny wywoławczej w kasie PBW - Tczew, ul. Nad Wisłą 7, najpóźniej na godzinę przed rozpoczęciem przetargu. Ciągnik siodłowy Jelcz 317/D-1 oglądać można w Bazie Sprzętu i Transportu PBW Tczew, ul. Czatkowska 2, natomiast sam. os. Polonez na terenie Dyrekcji PBW Tczew, ul. Nad Wisłą 7. Oględzin ww. środków trwałych można dokonywać w dni robocze, oprócz sobót, w godz. 7.00-15.00.

Szczegółowe dane można uzyskać w dziale Głównego Mechanika tel. (058) 531 08 60.

Przedsiębiorstwo zastrzega sobie prawo unieważnienia przetargu w całości lub części bez podania przyczyny.

03/426

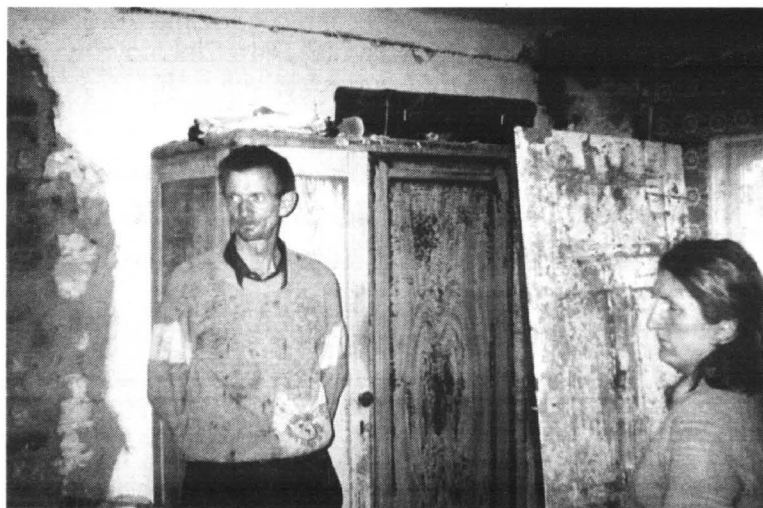

W tym pokoju już trwa wymiana instalacji elektrycznej i prace budowlane. Pani Ewa i pan Marian chcą się tutaj - dzięki pomocy gminy - wprowadzić latem. Oczywiście - z małą Anią

ŚWIAT WIDZIANY PRZEZ SZALAS

cd. ze str. 5

- Znam panią Ewę od dawna. Jestem tu wójtem już trzecią kadencję - mówi Mieczysław Piłczek, wójt z Bobowa koło Starogardu Gdańskiego. - Znam problemy mieszkańców naszej gminy. Staramy się pomagać w miarę naszych możliwości. Pani Ewie szczególnie trzeba pomóc. Udało mi się przekonać ją, żeby nie rozdziła w szalasię. Przecież poród miał być w październiku. Pojechała do szpitala. Obiecałem pani Ewie, że nikt jej dziecka nie odbierze. Ona mi ufa. Ale postawiłem pewne warunki. I na razie spełnia je. Dziecko jest u rodziny konkubina. W Starogardzie. Pani Ewa zaczyna porządkować teren wokół swojej chałupy. Ja im pomogę, jako gmina, ale oni też muszą się wziąć do roboty. Zajeżdżam do nich często. Widzę, że się starają. Podesłałem murarza. Ma im zrobić nowe okna i podremontować ściany. Potem podciągniemy prąd. Współpracuje z nami Halina Mizera z Jabłowa.

Po kilku dniach jadę ponownie do Grabowca. O jedno z drzew rosnących wokół chałupy pani Ewy oparto dwa rowery. Jest już znacznie mniej śmieci na podwórku. Widzę nowe, duże okno.

- Murarz przed chwilą odjechał. Wstawił nam okno - mówi pan Marian, konkubin pani Ewy. - I ścianę nam jedną zamurował. Teraz elektryk z Jabłowa położył instalację. Potem murarz otynkuję i pomaluje. Wójt obiecał, że podłączy prąd.

- I mają przyjechać strażacy. Do studni - mówi pani Ewa. - Wypompują brudną wodę. - Już oczyszczili studnię. Tam

było wszystko. Nawet zdechłe szczury - mówi pan Marian.

- My tu będziemy mieszkać. Z dzieckiem. To nasz dom - mówi pani Ewa. - Mała Ania urodziła się 23 października. W szpitalu. Jest zdrowa.

- Za prąd to zapłaci gmina. My nie mamy z czego płacić - mówi pan Marian.

Przed nimi jeszcze dużo pracy. Są jednak uśmiechnięci i pełni nadziei.

- Ludzie nam pomogli. Pan wójt i pani Halinka - mówi pani Ewa. - Bez nich byśmy nic nie zrobili. Niech pan im podziękuję. A ja chciałam rodzici w szalasię.

Tekst i zdjęcia
Stanisław Sierko



W tej studni były nawet zdechłe szczury, ale wszystko wysprzątałem - mówi pan Marian

Nie raz na ludowo

cd. ze str. 3

Tylko jednej gałęzi rękodzieła, bo rzeźby, ale jednak.

Twórcy mają cały czas oparcie w Kaszubskim Uniwersytecie Ludowym w Wieżycy. Dowodem tego, zapowiadany na ten rok 17. już plener ludowych artystów. Będzie to - jak zawsze zresztą - okazja do dyskusji, doskonalenia umiejętności warsztatowych, a też i nawiązywania kontaktów towarzyskich. Ważnych, bo są osoby działające w osamotnieniu. A zresztą, bratnia dusza każdemu potrzebna.

To właśnie dzięki plenerom i innym zabiegom, udało się reaktywować zamierające już malarstwo na szkle. Bo nie tylko Podhale, ale i Kaszuby miały biegłych mistrzów tej sztuki. Tkactwo - to kolejny uratowany od zapomnienia element ludowej wytwórczości. Teraz, gdy przemysł zalewa rynek wyrobami maszynowymi, nie mają szans rękodzielnicy. A jest inaczej! Tkactwo ludowe znalazło swoje miejsce tam, gdzie nie dochodzi konkurencja przemysłu. Odbywa się więc np. tkanie szmaciaków. Nazwa dosłowna nie jest zbyt elegancka, natomiast wyroby - precudne. Z kolorowych szmatek tkane są bowiem kompozycje, które - przy odpowiedniej wrażliwości artystycznej tkacza - mogą pretendować do dzieł sztuki.

Jak różnorodna jest twórczość ludowa, jak wysoki bywa kunszt wykonawczy, można oceniać, zapoznając się ze zbiorami rzeźb, haftów, malarstwa itp. w Kaszubskim Uniwersytecie Ludowym w Wieżycy. Zaś w filii KUL (Starbieniino, koło Choczewa), z wyrobami ludowych tkaczy. Jest to w sumie najbardziej cenny zestaw współczesnej sztuki ludowej Kaszub.

Dyrektor KUL, Marek Byczkowski, powiada, że chce pójść dalej z popularyzacją sztuki ludowej, aby każdy kto ma tylko ochotę, mógł spróbować swoich możliwości twórczych. Za-

mierza bowiem organizować kilkudniowe warsztaty tkackie, właśnie w Starbieniino. Na początek będzie zapoznanie nowicjuszy z całym procesem technologicznym, poczynając od przyrządzenia wełny owczej, poprzez tkanie, farbowanie itp. - Nie chodzi o poszerzenie kręgu twórców, choć jeśli się znajdzie talent, to będziemy go rozwijać - mówi dyrektor. Takie zajęcia to świetny relaks dla zabieganych i zestresowanych mieszkańców. Nie tylko praca przy krosnach, ale i ten wyjazd na wieś, w strefę autentycznej ciszy. Jest to propozycja właściwie dla całych rodzin. Mąż - powiedzmy - przy komputerze (jest taka pracownia), żona przy krosnach, albo odwrotnie. Do tego spacer, wypadki rowerowe, bo teren atrakcyjny, 8 km od morskiego brzegu.

Jest tam baza noclegowa (2 - osobowe pokoje), dobra kuchnia. Koszty? - No są, ale ceny przystępne - mówi pan Marek Byczkowski. Musi być grupa chętnych. Albo trzeba ją budować w oparciu o tych pierwszych zgłaszających się. Tkactwo to tylko przykładowa forma zajęć. Mogą bowiem być inne, np. malowanie na szkle itp. Decydują zainteresowania grupy, bo instruktorzy są.

No więc do Starbieniina! Wypoczywać przy krosnach i kołowrotkach. Jak za czasów naszych babć. Ja sam pamiętam, jak w mojej rodzinnej wsi, na południu Polski, odbywało się takie wspólne przedsięwzięcie. Siadały kobiety w dużej izbie, pogadały, pospiewały i radosne wracały do swoich domów. W towarzystwie mężów, bo panowały, z wyrobami ludowymi tkaczy. Jest to w sumie najbardziej cenny zestaw współczesnej sztuki ludowej Kaszub.

Tekst i zdjęcie

Franciszek Marszałek

OGŁOSZENIE

Komornik Sądowy Rewiru III przy Sądzie Rejonowym w Kwidzynie działając na podstawie art. 955 par. 1 kodeksu postępowania cywilnego

zawiadamia,

że w dniu 22 czerwca 1999 roku o godzinie 10.00 w Sądzie Rejonowym w Kwidzynie, Plac Plebiscytowy 1 w sali nr 4 odbędzie się

**II licytacja
nieruchomości - lokalu mieszkalnego
położonego w Kwidzynie ul. Polna 20 D/10
o powierzchni użytkowej 71,7 m²**

**Lokal mieszkalny został oszacowany na kwotę 61.140,00 zł.
Cena wywołania wynosi 40.760,00 zł.**

Przystępujący do przetargu obowiązany jest złożyć rękojmię w wysokości 10 % kwoty oszacowania tj. 6.114,00 zł, najpóźniej na godzinę przed przetargiem.

Podane wyżej kwoty nie obejmują podatku od towarów i usług. Nieruchomość można oglądać w tygodniu poprzedzającym licytację, a dokumentację można przeglądać w kancelarii komornika w Kwidzynie ul. Piłsudskiego 29/3.

200240



Fabryka Makaronu

zatrudni w dziale produkcji:

- techników przemysłu spożywczego,
- techników mechaników lub pokrewnych.

Od kandydatów oczekujemy:

- dyspozycyjności,
- uregulowanego stosunku do służby wojskowej,
- wysokiej kultury osobistej,
- bez nalogów.

Oferty prosimy kierować:
PPU „WIENOX” s.c.
Rywałd, 83-200 Starogard Gdański

03/427

Likwidacja punktu sprzedaży

W 1996 r. wprowadziłem kasy rejestrujące we wszystkich punktach sprzedaży. Z powodu likwidacji jednego z punktów handlowych zainstalowanych tam kas nie będę używał. Czy muszę o tym powiadomić urząd skarbowy i oddać ulgę, z której skorzystałem? - pyta Czytelnik.

Stosownie do par. 9 rozporządzenia Ministra Finansów z 12 marca 1993 r. w sprawie kryteriów i warunków technicznych, którym muszą odpowiadać kasy rejestrujące, oraz warunków stosowania tych kas przez podatników (Dz. U. nr 39, poz. 178 ze zm.) właściwe urzędy skarbowe prowadzą rejestr podatników stosujących kasy. Przepisy przewidują jedynie obowiązek zawiadomienia właściwego urzędu skarbowego o zainstalowaniu kas, nie później niż w ciągu 14 dni od zainstalowania. Przepisy nie zawierają obowiązku zawiadomienia urzędu skarbowego o zaprzestaniu używania kas, co nie oznacza, że podatnik nie może zawiadomić urzędu o tym fakcie. Zaprzestanie używania kas rejestrujących łączy się niekiedy z obowiązkiem zwrotu odliczonych lub zwróconych kwot w podatku należnym. Zgodnie z par. 10 ust. 4 rozporządzenia Ministra Finansów z 28 listopada 1998 r. w sprawie kas rejestrujących (Dz. U. nr 146, poz. 953) podatnicy są obowiązani do zwrotu

odliczonego lub zwróconych kwot podatku w przypadku zaprzestania użytkowania kas rejestrujących w okresie trzech lat od dnia rozpoczęcia ewidencjonowania. Jeżeli podatnik rozpoczął prowadzenie ewidencji obrotów i kwot podatku należnego za pomocą kas rejestrujących w 1996 r., a obecnie zaprzestął użytkowania części kas, zobowiązany jest do zwrotu ulgi. Podatnikowi przysługiwało prawo odliczenia od podatku należnego kwoty wydatkowanej na zakup każdej kasy rejestrującej w wysokości:

- 50 proc. ceny jej zakupu (bez podatku od towarów i usług), nie więcej niż 1500 zł,

- 65 proc. jej ceny zakupu przy zakupie kasy rejestrującej produkcji krajowej, nie więcej jednak niż 2500 zł.

Taka wysokość odliczeń obowiązywała w 1996 r. na podstawie par. 6 rozporządzenia Ministra Finansów z 27 maja 1994 r. w sprawie kas rejestrujących (Dz. U. nr 65, poz. 278 ze zm.). Odliczenie dotyczyło zakupu każdej kasy, co wynika z przywołanego wyżej przepisu, podatnik utracił więc ulgę zastosowaną do kas, w stosunku do których podjął decyzję o zaprzestaniu użytkowania.

Podstawa prawna: par. 10 ust. 4 rozporządzenia Ministra Finansów z 28 listopada 1998 r. w sprawie kas rejestrujących (Dz. U. nr 146, poz. 953).

Dobre opakowanie

Dobry projekt opakowania jest podstawą sukcesu rynkowego produktu. O dobrym projekcie, a tym samym spełnieniu właściwej roli opakowania, decyduje kilka czynników, do których należą: projekt graficzny, kolor, styl, kształt, materiał, wielkość.

Grafika opakowania ma podkreślić najważniejsze cechy produktu i mieć oryginalny charakter, umożliwiający łatwą identyfikację producenta i odróżnienie jego produktu od wyrobów innych firm. W warunkach silnej konkurencji, gdy konsument ma do wyboru wiele towarów, wybiera tylko te, które z daleka rzucąją mu się w oczy, przemawiają do jego wyobraźni, budują odpowiednie skojarzenia.

Ilustracja jako element projektu graficznego powinna wzbudzać pragnienie zakupu i sugerować

rować wysoką jakość produktu. Grafika powinna umożliwić identyfikację produktu bez potrzeby czytania napisów, które są często nieczytelne z większej odległości.

Kolor w opakowaniu jest najważniejszym czynnikiem wpływającym na ludzkie emocje. Każdy kolor wywołuje określone reakcje. Żółty silnie zwraca na siebie uwagę, dobrze nadaje się do każdego produktu. Purpura uznawana jest za kolor królewski, kojarzący się z elegancją, niebieski stwarza wrażenie czystości i świeżości etc.

Firmy dążą do tworzenia opakowań o oryginalnych kształtach, ponieważ współcześnie coraz ważniejsze od tego, co się sprzedaje, jest to, w czym się sprzedaje.

(„Życie Handlowe”)

Wielkie branie

W Polsce w ręca się co roku co najmniej 900 mln zł łapówek - jest to suma ponad dwukrotnie większa niż tegoroczna rezerwa budżetowa. Z badań GUS wynika, że w ciągu roku każde gospodarstwo wydaje 72 mln zł na „opłaty nieformalne”. Tymczasem - według danych Komendy Głównej Policji - w 1997 roku wszczęto zaledwie 468 postępowań przygotowawczych w sprawie o „sprzedajność urzędniczą i przekupstwo”.

Ogólna kwota korzyści majątkowych z tego tytułu została wyceniona przez policję zaledwie na 1,7 mln zł. Z kolei w opublikowanym ostatnio raporcie MSWiA wymieniono sumę 2 mln zł.

Zachodni eksperci szacują, że w strukturach międzynarodowych gospodarki krąży rocznie 40 mld dolarów pochodzących z różnych świadczeń korupcyjnych. To tyle, ile wynosi roczny budżet Polski. Na korupcję, czyli prowizje wpłacane przy okazji dużych kontraktów i przetargów, godzi się większość rządów (jeśli rzecz dzieje się za granicą), akceptując ją międzynarodowe korporacje i wiele samorządów. „Wprost”

Coraz mniej zrozumiałe są poczynania Janusza Paczochy - prezesa Głównego Urzędu Cel. Ogromne emocje oraz sprzeciw wielu przedsiębiorców i posłów wzbudzał cały czas brak zgody Paczochy na uruchomienie nowoczesnego przejścia na naszej wschodniej granicy. Ostatnio zaś na sprzecznych ustaleniach wobec Unii Europejskiej znów zaczyna ją tracić polscy biznesmeni. Członkowie Pomorskiej Izby Przemysłowo-Handlowej swoje zaledwie kilkunastodniowe straty liczą już w milionach złotych.

CŁO CZY SAMOWOLKA



Poczynania polskich celników sprawiają wrażenie, że nie tyle szeregowi funkcjonariusze, co ich najwyżsi przełożeni szukają swoich szans nie tam gdzie trzeba...

Zwiększenie nawet do 100 proc. opłat manipulacyjnych zastosowanych przez polską administrację celną - dowiadujemy się w PIPH - Urząd Komitetu Integracji Europejskiej określa jako „poważne uchybienie proceduralne, tego nie uspra-

wiedliwia oficjalna przyczyna powyżej, czyli - zdaniem Paczochy - „fatalna sytuacja finansowa administracji celnej”.

Unia - twierdzą przedsiębiorcy - nie może płacić za błędy w zarządzaniu GUC, a zatem za to, za co odpowiada sam Paczocha. Tę fatalną sytuację - zdaniem przedsiębior-

ców - pogłębia m.in. niezrozumiały z gospodarczego punktu widzenia spór o wspomniany terminal graniczny.

Sama zaś decyzja o podniesieniu opłat za kontrolę celną - uważa się - może wyrządzić więcej szkód niż korzyści.

- Podwyżka godzi w interes eksporterów importerów. Krok ten jest ponadto sprzeczny ze zobowiązaniem Polski do stopniowego znoszenia opłat manipulacyjnych w związku z dostawianiem polskiego prawa celnego do norm Unii Europejskiej. Nie przewidują one tego typu opłat. Jest to ponadto niekorzystne dla eksportu, szczególnie, że mamy duży deficyt w handlu zagranicznym - komentuje Krzysztof Flis, kierownik sekcji z Ernst & Young.

- Administracja celna, po otrzymaniu mniejszych środków z budżetu na rok 1999, znalazła się w poważnych kłopotach finansowych. Od stycznia 1999 zmalały wpływy z cel i opłat manipulacyjnych. W marcu zabrakło pieniędzy na premie dla służb celnych. W lipcu może zabraknąć funduszy na utrzymanie całej administracji celnej. Nie pomógł program oszczędnościowy, m.in. likwidacja części posterunków i oddziałów celnych - komentuje Robert Starzyński, publicysta Pulsu Biznesu.

cd. na str. 8

Opłaty za kontrolę celną

Rodzaj czynności	Opłata przed podwyżką	Opłata po podwyżce
Badanie dokumentów wymaganych do zgłoszenia celnego	10 zł	18 zł
Przeprowadzenie rewizji celnej	20 zł	40 zł
Kontrola środków transportu	10 zł	12 zł
Nakłożenie zamknięć celnych	4 zł	6 zł
Opłaty za udzielenie informacji taryfowej	500 zł	550 zł
Objęcie procedurą tranzytu na wniosek zgłaszającego	50 zł	100 zł
Czynności podejmowane w celu pokrycia zabezpieczenia kwoty wynikającej z długu celnego	70 zł	80 zł
Wpis na listę agentów celnych	50 zł	60 zł
Rozpatrzenie wniosku dotyczącego ochrony własności intelektualnej, handlowej lub przemysłowej	2000 zł	2200 zł
Usunięcie towaru spod dozoru celnego	1200 zł	1400 zł

Cło czy samowolka

cd. ze str. 7

- Podwyższenie opłat manipulacyjnych to wyciąganie pieniędzy z firm i ukryta forma subsydiowania administracji. To bardzo złe posunięcie, które kłóci się z wymogami Unii. Takie opłaty utrudniają handel zagraniczny - mówi Andrzej Rusak, prezes Ogólnopolskiego Zrzeszenia Agencji Celných.

Ustalenia z grudnia 1998 r. zobowiązują nas do całkowitego zniesienia opłat manipulacyjnych do końca 2001 roku oraz stopniowego znoszenia ceł na niektóre towary. W związku z tym, pod koniec roku 1998 w GUC zapada decyzja o zredukowaniu tych opłat do 50 proc. Decyzji tej nie zrealizowano.

Projekt rozporządzenia o

opłatach wbrew przepisom polskim i UE nie został zaopiniowany przed opublikowaniem przez Komitet Integracji Europejskiej. Komitet nie podaje powodów tego niedopatrzenia.

- Brak opinii ze strony KIE stanowi poważne uchybienie proceduralne. Jeżeli okaże się, że rozporządzenie zawiera rozstrzygnięcia sprzeczne z prawem europejskim, to może to mieć niekorzystny wpływ na proces negocjacyjny w tych kwestiach oraz na cały proces dostosowawczy polskiego prawa celnego do unijnego - powiedział Jerzy Wojciechowski, dyrektor Departamentu Harmonizacji Prawa i Spraw Traktatowych KIE.

A prezes Paczocha robi swoje...

Funkcjonowanie kantorów

Od 6 marca zaczęło obowiązywać rozporządzenie Ministra Finansów z dnia 10 lutego 1999 r. w sprawie szczegółowych warunków prowadzenia działalności kantorowej oraz rodzaju fachowego przygotowania do jej wykonywania i sposobu jego udokumentowania.

Tak jak to się działo do tej pory, aby uzyskać zezwolenie na prowadzenie kantoru, należy przedstawić dokumenty wskazujące na fachowe przygotowanie do tej działalności. O zezwolenie dewizowe uprawniające do podjęcia lub kontynuowania działalności kantorowej mogą ubiegać się m.in. osoby fizyczne i prawne mające miejsce zamieszkania lub siedzibę w kraju. Wniosek o udzielenie zezwolenia musi być złożony w oddziale NBP właściwym terytorialnie ze względu na miejsce, w którym ta działalność ma być prowadzona.

Osoba, która będzie bezpośrednio sprzedawała i skupowała w kantorze wartości dewizowe, musi posiadać świadectwo ukończenia kursu, w którego programie znajdowała się tematyka obejmująca przepisy związane z prowadzeniem działalności kantorowej, ewentualnie świadectwo pracy w banku, przez okres co najmniej jednego roku, na stanowisku związanym z obsługą transakcji walutowych.

Pomieszczenie kantoru powinno mieć wyposażenie zapewniające bezpieczne dokonywanie transakcji. Na osobę, która uzyskała pozwolenie na prowadzenie kantoru, nałożono wiele obowiązków, np. prowadzenia w sposób trwały i ciągły ewidencji wszystkich operacji (imiennych lub na okaziciela) przy każdej transakcji.

Omawiane rozporządzenie nie zmieniło w sposób zasadniczy dotychczasowych zasad, a jego uchwalenie wynika przede wszystkim z faktu wejścia w życie 12 stycznia 1999 r. nowego Prawa dewizowego (Dz.U. z 1998 r. nr 160, poz. 1063).



Tynki cienkowarstwowe

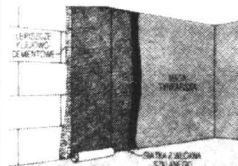

Na nierówne powierzchnie ścian wewnętrznych i zewnętrznych możemy również położyć tzw. tynk cienkowarstwowy. Na ścianę nakładamy specjalne lepiszcze klejowo-cementowe i w jeszcze świeżą warstwę wkładamy specjalną siatkę z włókna szklanego. Po zastęgnięciu możemy nałożyć akrylową lub mineralną masę tynkarską.

Biurko ze szafek

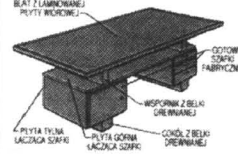

Proste biurko można zbudować z dwóch starych szafek nocnych. W pierwszej kolejności łączymy je, przykręcając kawałek laminowanej płyty wiórowej. Główny blat biurka mocujemy do dwóch drewnianych elementów przyklejonych do płyty łączącej szafki. Wymiary tych elementów oraz nóg pod szafkami musimy dobrać tak, aby znalazł się na odpowiedniej wysokości.

Ochrona rynny

Na dachu budynku stojącego wśród drzew, jesienią zbierają się opadające liście. Stąd z wodą opadową przedostają się do rynien. Utrudniając spływanie wody, powodują również przyspieszoną korozję rynien metalowych. Możemy temu zapobiec instalując, w rynnach siatki metalowe.

ISOLIT®
WILGOTNE BUDOWLE

IZOLUJ SWÓJ DOM NIEMIECKIM ORYGINALNYM ŚRODKIEM "ISOLIT"

"ISOLIT" chroni wilgoć i grzyb ze wszystkich budowli!

- BEZ ROZKOPYWANIA FUNDAMENTÓW
- Zł pomalować i gotowe
- ISOLIT zapewnia 100% izolację.

Środek wysyłamy na cały kraj.
Prospekt z ceną bezpłatny.

"ISOLIT" - E" os. Kopernika 15/13
83-200 Starogard Gdański
tel./fax (058) 562 42 19

MARVIS

PRUSZCZ GD. ul. Przemysłowa 2
tel./fax 682 30 11 wew. 42,
tel.kam. 0602 72 55 11

blachodachówki szwedzkie
drewno konstrukcyjne
roboty ciesielskie i dekarские

Układanie sidingu

Podczas układania sidingu, czyli plastikowych paneli elewacyjnych, musimy przestrzegać kilku podstawowych zasad. Muszą one być przybijane nierdzewnymi gwoździami papowymi

wi wstępach nie większych niż 50 cm. Dolny panel tuż nad cokłem wsuwa się w specjalną listwę startową przybitą do ściany. Końce paneli wsuwa się w wewnętrzne lub zewnętrzne narożniki o odpowiednich wymiarach.

Największy wybór w Trójmieście!

DYWANY

RABAT 5% DO 31 MAJA

EURODOM Gdańsk Zasp. Kilńskiego 52 a
tel. 557 31 25

KONCEPT

ATRAKCYJNE CENY

G.J. Koliński
Gdynia, ul. Hutnicza 35
tel./fax 663 99 12

Regionalny przedstawiciel handlowy POLINOVA S.A.

- PAPY TRADYCYJNE, ZGRZEWAŁNE
- LEPIKI, MASY BITUMICZNE

DOWÓZ TOWARÓW DO HURTOWNI
Zapraszamy do współpracy hurtownie materiałów budowlanych

EURODACH

TECHNIKA OKIENNA I DRZWIOWA

PCW I AL
POMIARY, PRODUKCJA
SPRZEDAŻ, MONTAŻ

(Nowy numer) ☎ (0-89) 648-20-51
✉ 14-200 Hława, ul. Kopernika 6

GDYŃSKIE PRZEDSIĘBIORSTWO MATERIAŁÓW BUDOWLANYCH

PARTNER Sp. z o.o.

81-061 Gdynia, ul. Hutnicza 42, tel./fax 623-13-42, 664-19-03

Produkujemy

FASADEX®
FASAMIN®

SYSTEMY OCIEPLEN BUDYNKÓW

TYNKI AKRYLOWE I MINERALNE
FARBY I LAKIERY
ŚRODKI GRUNTUJĄCE I ODKAŻAJĄCE
KLEJE I SZPACHŁÓWKI

Zapraszamy do naszych dystrybutorów:

PHU DREW-DOM s.c. Gdańsk tel. 342-16-56	GPRD SA Pruszcz Gdański tel. 682-22-61	PUPH GLOBMAT Elbląg tel. (055) 232-56-40
PARTNER Wejherowo tel. 672-10-20 wew.6	KONCEPT Gdynia tel. 663-99-12	PPHU WEMA sc Sztutowo tel. (055) 247-84-61
Hurtownia Budowlano-Przemysłowa Luzino tel. 678-23-52	Hurtownia Materiałów Budowlanych Władysławowo tel. 674-08-11 wew. 39	PH REDAN Roda tel. 678-43-10
		JAZBUD Pruszcz Gdański tel. 682-24-88

www.fasadex.com.pl e-mail: partner@fasadex.com.pl

INTYMNOŚĆ ZA ŻYWOPŁOTEM

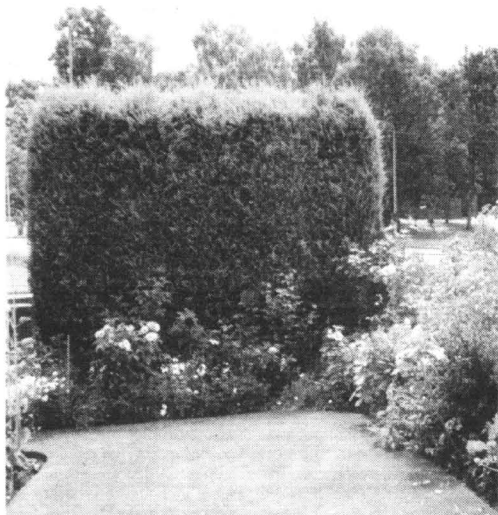

Dodatkowe możliwości urządzenia ogrodu daje żywopłot z igłaków. Wprawdzie dłużej rośnie, ale spełnia swą funkcję cały rok

Na żywopłot zawsze jest za późno - głosi znane przysłowie angielskich ogrodników. Rzecz w tym, iż faktycznie prawie każdy, kto decyduje się na założenie żywopłotu chciałby, żeby był od razu gęsty i odpowiednio wysoki. Świadomość nierealno-

ści takiego pragnienia powoduje, że wiele osób odkłada na później roboty przygotowawcze i tym samym odsuwa na bliżej nieokreśloną przyszłość możliwość posiadania własnego żywopłotu.

Innymi zatem słowy: na przystąpienie do założenia własnego

plotu z żywej zieleni zawsze jest dobra pora. Wczesną wiosną lub jesienią w szpalerze stanąć muszą sadzonki liściaste, latem - iglaste.

I tylko one mogą mu w przyszłości zapewnić pełnię intymności, gdyż zwykły płot - zgodnie z przepisami - powinien mieć przeszły na wysokości powyżej 60 cm.

Przekonanym co do celowości posiadania własnego żywopłotu trzeba natomiast uświadomić, że stworzenie go nie jest wcale sprawą prostą! Trzeba przede wszystkim ustalić sobie, czy ów zielony mur ma wyłącznie zatrzymywać hałas, kurz, spaliny i... ciekawskie spojrzenia sąsiadów, czy zarazem - a może przede wszystkim - zdobić.

W zależności od podstawowej funkcji, żywopłoty generalnie dzieli się na formowane i nieformowane (w tym wypadku chodzi o krzewy kwitnące lub takie, które w naturze są silne rozkrzewione), nie wymagające cięcia kształtującego. Przy tych ostatnich ograniczamy się jedynie do usuwania pędów złamanych lub uszkodzonych przez mroź.

W grupie żywopłotów formowanych wyróżnia się krzewy wymagające przycinania przez cały rok (np. ligustr) i takie, które powinny być strzyżone w czerwcu, a później ponownie w sierpniu - wrześnie, celem usunięcia nowych odrostów. Przy takim dwustopniowym cięciu rośliny lepiej się rozkrzewiają, są przez to bardziej gęste i zwarte.

Żywopłot z roślin iglastych czy zimozielonych osłoni nas przez cały rok, ale jeśli ktoś lubi jesienną barwy i nie przeszkadzają mu opadające liście, może zasadzić krzewy lub drzewka liściaste. Nie należy umieszczać ich od strony wiejących wiatrów, gdzie gleba szybciej wysycha i jest chłodniej. Nie powinno się łączyć z nimi gatunków gubiących liście na zimę.

Szczególnie polecane na wysokie, szczelne żywopłoty są tuje

(czyli żywotniki) - niektóre gatunki osiągają nawet kilkanaście metrów wysokości. Thuja occidentalis dorasta do 3 m, ale żeby utrzymać gęsty i zwarty żywopłot należy ją regularnie ciąć. Znosi to bardzo dobrze. Do uformowania żywopłotu potrzebne są 4 rośliny na 1 metr bieżący. Inną odmianą jest Thuja aurescens o

Szeroko i szybko rosnący cyprys (Cepressocyparis leylandii) nie ma szczególnych wymagań glebowych, jest odporny na wiatr i mroź. Uraśla do 2,5 m, potrzebne są 2 szt. na 1 m b.

Do najpopularniejszych krzewów żywopłotowych należy



Tylko żywopłot dać nam może nie tylko skuteczną osłonę od kurzu i spalin, ale także od ciekawskich spojrzeń sąsiadów, gdyż - zgodnie z przepisami - powyżej 60 cm wysokości, tradycyjny płot musi posiadać prześwity

pięknym kształcie wąskiego stożka i intensywnym, zwłaszcza latem, złocistym zabarwieniu; osiąga 4 metry. Są również odmiany tworzące wyższe żywopłoty, np. „Malonyama” - do 5 m, nie wymaga cięcia; „Aerospicata” - do 15 m, złocisto-żółta, wytrzymała na mrozy.

Można zasadzić także jałowce, nie tnie się ich. Z odmian nadających się w tym celu należy wymienić Juniperus virginiana odm. Skyrocket (wys. 3 m) o niecodziennym, strzelistym i wrzecionowatym pokroju. Juniperus communis odm. Hibernica jest jedną z najpiękniejszych odmian kolumnowych, zwartych i wąskich, pokrytych szarym nalotem (wys. 3 m).

Na żywopłot nadaje się cis (Taxus) - drzewo lub krzew lubiący cień i półcień. Należy jednak zaznaczyć, że jest to roślina trująca. Świetnie znosi cięcie i łatwo po nim odbija z tego samego pnia. Łatwo też przyzwyczai się do każdego warunków, nie przeszkadza mu nawet zanieczyszczone powietrze. Najbardziej odporny, w tym również na mroź jest Taxus media odm. Hicksii, osiągająca 3-4 m, ale uwaga: cisy rosną powoli, zaś starsze egzemplarze mają tendencję do pochylania się.

Na wysoki, nieformowany żywopłot nadaje się cyprysik Lawsona odm. Columnaris. Jest to drzewo stożkowate, wysmukłe i silnie rozgałęzione. Ma oryginalny niebiesko - zielony kolor. Osiąga wysokość do 3 m. Na 1 m bież. potrzebne są 3 sadzonki. Posadzony przemienicznie z żółtą odmianą Wonder, daje niesamowity efekt kolorystyczny.

ligustr pospolity - jest mało wymagający i łatwo daje się formować, również w bardzo fantazyjne kształty. Doskonale znosi warunki miejskie, kwitnie od czerwca do sierpnia i osiąga 3 m wysokości.

cd. na str. 10

ZAKŁAD WYROBÓW METALOWYCH

STALBYT

OFERUJE:

- ⇒ pojemniki i kontenery na odpady komunalne wszelkiego rodzaju
- ⇒ zestawy jezdne i kółka ϕ 200

„Stalbyt” Jolanta Spychalska

Bytonia, 83-210 Zblewo
ul. Główna 8, tel./fax (058) 588 45 79
tel. 588 46 96, tel. kom. (090) 509 135

Zapraszamy

280018

CENTRUM DRZWI PRZESUWANYCH

HURTOWNIA PŁYT I AKCESORIÓW MEBLOWYCH

DRZWI PRZESUWANE 60 cm x 260 cm - 150 zł

SPECJALNA OFERTA WSPÓŁPRACY DLA STOLARZY I FIRM

POSZUKUJEMY LOKALNYCH DYSTRYBUTORÓW

rozkrój i przycinanie na wymiar płyt, wstęg, rattanu, luster

PŁYTY LAMINOWANE # 10 mm I # 16 mm - 30 KOLORÓW W SPRZEDAŻY

płyta # 18 mm - biała gładka K 110 SM gat.I - 11,76/m kw.

wstęgi soft, płyty rattan, lustra kryształ, akcesoria meblowe

okleiny, listwy C-18, uchwyty, zawiasy, kosze, drążki, wkręty

elementy drzwi przesuwanych aluminium i stal - 30 typów

Gdańsk - Orunia, ul. Jedności Robotniczej 237

tel./fax (058) 309-02-26, 309-01-83, tel. 306-59-60

gwarancja najniższej ceny i największego wyboru

Blachodachówka Blachy trapezowe Komplet dodatków Systemy rynnowe Okna dachowe

BORGA

10 LAT PISEMNEJ GWARANCJI !!!

- ◆ Szwedzka jakość
- ◆ Polskie atesty
- ◆ Przyniesienie blach na wymiar
- ◆ Fachowe doradztwo
- ◆ Atrakcyjne ceny i rabaty

WINPLAST S.C.

AUTORYZOWANY DEALER

Gdańsk, ul. Mostowa 14
tel./fax 0 58 301-67-12

Kościerzyna, ul. Przemysłowa 1
tel./fax 686-21-08 w.12

PEMAL
Małbork, ul. Kościuszkii 39
tel. (055) 272-33-85

ABW s.c. Usługi dekarские
Gdańsk, ul. Beniowskiego 5
tel. (058) 554-91-72

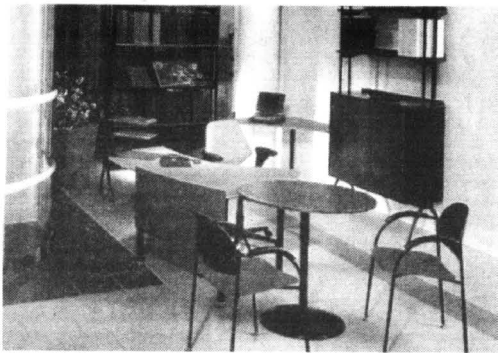

TANGENT ZNACZY SWOBODA

Skandynawski przemysł meblowy od lat odnosi sukcesy na rynkach europejskich. Zawdzięcza je eleganckiej prostocie, funkcjonalności i ergonomii sprzętów. Trwałości materiałów oraz solidnemu wykończeniu. Wszystkie te cechy łączy system mebli biurowych Tangent, wprowadzony do produkcji przez fińską fabrykę Makrela Oy. Autor projektu, Pekka Toivola, wyszedł z osobistej doświadczenia, a jednak niekonwencjonalnego założenia, że użytkownicy mebli mają prawo do aktywnego kształtowania swojego miejsca pracy w zależności od potrzeb, natury praktycznej lub estetycznej.

Podstawą systemu są biurka o asymetrycznych blatach, których forma, mimo znacznego zróżnicowania, odpowiada wymogom najnowszych osiągnięć ergonomii. Kształty biurerek pozwalają na dowolne ich zestawienie, co nie jest wprawdzie pomysłem nowym, ale nigdy dotąd zmiana aranżacji, a często nawet funkcji wnętrza

nie była operacją tak łatwą do przeprowadzenia. Zrezygnowano tu bowiem z trwałego łączenia poszczególnych mebli, co okazało się możliwe dzięki zastosowaniu odpowiednio rozstawionych, zapewniających stabilność nóg. Ich regulowana wysokość - od 66 do 76 cm - uwzględnia różnice wzrostu użytkowników i pozwala na chowanie zbędnych w danej chwili sprzętów.

Uzupełnieniem systemu biurerek są rozmaitej wielkości stoły o blatach w kształcie elipsy, znajdujące zastosowanie podczas konferencji czy rozmów z klientami. Miejsce na podręczną biblioteczkę, segregatory, kartoteki, dyskiety itp. przewidziano na regałach z półkami, które ustawić można pod dowolnym kątem w szafkach wyposażonych w żaluzje drzwiczki. Wszystkie te elementy mogą funkcjonować samodzielnie lub w zestawieniu z dowolnym biurkiem.

Mogą również z powodzeniem zastępować ażurowe ścianki działowe.

cd. na str. 11

Intymność za żywopłotem

cd. ze str. 9

Odmiany „Atrovirens” i „Lodense” zachowują liście aż do wiosny. Niższa jest laurowiśnia (zimozielona), ale rośnie szeroko. Potrzebne są 2 sadzonki na 1 m b. dorosłe rośliny osiągają 2 m. Laurowiśnia ma bardzo ładne, soczystozielone liście, a w momencie kwitnienia pokrywa się płaszczem białych kwiatów.

Na jesieni wydaje małe, czarne jagody. Cała roślina jest trująca. Młode krzewy trzeba okryć na zimę, ale znoszą suszę i zanieczyszczenie powietrza. Krzew rośnie stosunkowo szybko. Jeśli młode gałązki przemarzną w czasie surowej zimy, krzew odbija z grubych gałęzi. Odmiany o dużych liściach są bardziej wrażliwe na niekorzystne warunki.

Tej samej wysokości jest bukszpan zwyczajny, zimozielony i długowegi, rośnie wolno, ale za to bardzo dobrze znosi cięcie, suszę i każde warunki świetlne oraz zanieczyszczenie powietrza. Można formować go w rozmaite kształty. Piękną rośliną jest ostrokrzew (zimozielony), który dobrze znosi przycinanie, osiąga wysokość 2-3 m. W sprzedaży są już mrozoodporne odmiany będące wynikiem krzyżowania gatunków - illex i meservae.

Z roślin gubiących liście należy wymienić grab pospolity, idealny na wysokie i gęste szpalery. Systematyczne i częste przycinanie zapewnia uzyskanie zwartego żywopłotu. Znosi zarówno słońce jak i cień, można uformować z niego nawet arkadę nad furtką.

Krzewem nie nadającym się do cięcia, gdyż przycięte gałązki nie zakwitną, jednak tworzącym bardzo ozdobny żywopłot, jest złotolin japoński (wys. do 2 m). Jego pełnokwiatowa odmiana tworzy drobne żółte różyczki. Nie jest w pełni mrozoodporny. Ładny jest też wiciokrzew pomorski - wytrzymały na mrozy, jesienią ma wiśniowo-czerwone owoce (wys. 5 m) oraz milin amerykański - szybko rosnący, o trąbkowatych, poma-

rańczowych kwiatach (wys. 5 m).

Na żywopłot nieformowany można wybrać krzewy, które kwitną w różnych porach roku, np. wiosną - forsycja, tawuła drobnolistna, migdalek; latem - lilaki (czyli bzy, jaśminowce i pigwowce; późnym latem - hortensja, pyrakanta (czyli ognik).

Bardzo oryginalny będzie żywopłot składający się z krzewów nie tylko kwitnących w różnym czasie, ale także w zimie przyciągających wzrok niecodzienną barwą gałązek. Są to np. kalina kolorowa, dereń „Sibirica”, porzeczka krwista, jaśminowiec wonny, forsycja, tamaryszek pięciopięciokowy.

Wszystkie osiągają 2 metry wysokości.

Do zasłonięcia muru czy plotu można także wykorzystać pnącza, które pięknie okrywają i kwitną, jednak w większości tracą na zimę liście. Robiąc z nich żywopłot, pamiętajmy o najważniejszym. Puszczono bezpośrednio na siatkę uniemożliwią konserwację plotu. Dlatego lepiej umieścić je w odległości,

np. 30 cm od niego, na kratce, po której będą się wspinały.

Sadzonki można kupować w sklepach ogrodniczych. Jednak kupowane w szkółkach bezpośrednio u ogrodnika dają nam gwarancję, że są świeże. Ponadto wśród używanych na żywopłoty krzewów są rośliny tzw. dwupienne. Aby kwitły i owocowały muszą być dwa egzemplarze: męski i żeński lub potrzebne są egzemplarze szczepione. Tylko u ogrodnika dowiemy się, co naprawdę kupujemy.

W szkółkach także możemy kupić kilkuletnie sadzonki iglaków, z których można uformować żywopłot, np. wysokości półtora metra - od razu. Jest to jednak bardzo kosztowne, bowiem im większa i starsza sadzonka, tym droższa.

Szybkość wzrostu zależy od gatunku posadzonych roślin. Na ogół wolniej rosną iglaki, ale jednocześnie także zimą dają zwarty, zielony żywopłot. Nie wolno zapominać o zasianiu roślin odpowiednimi nawozami (są w sklepach).

W prawidłowy sposób pielęgnowane żywopłoty żyją wiele lat, niektóre gatunki, jak np. tuje, nawet tak długo jak człowiek.

(hc)

MAM

Gdynia, ul. Żwirowa 2B
tel./fax (058) 623 63 83
Szczecin, ul. Jagiellońska 69
tel./fax (091) 484 33 82

PRODUKUJEMY:

- ◆ oprawy oświetleniowe do luster
- ◆ lustra kryształowe z oświetleniem lub bez
- ◆ lampy
- ◆ żyrandole
- ◆ kinkiety

„Nasze wyroby posiadają certyfikat”

Zapraszamy do współpracy

21/25

Przedsiębiorstwo Usługowo-Handlowe

W i „Woda i Ogród”

proponuje i wykoną:

- ◆ baseny kąpielowe kryte i ogrodowe
- ◆ oprzyrządowanie, ofoliowanie istniejących
- ◆ środki do pielęgnacji wody w basenach
- ◆ projektowanie i zakładanie ogrodów
- ◆ oczka wodne, stawy, strumyki, ogrody wodne i akcesoria
- ◆ nawadnianie automatyczne ogrodów, terenów sportowych i rekreacyjnych
- ◆ fontanny miejskie i przydomowe
- ◆ specjalistyczne filtry do dużych oczek i stawów

61/25



Mariola Topolska tel./fax (058) 683 77 92

Różyny,
ul. Kwiatowa 8

090 50 87 38
0602 57 68 42

bat budownictwa świat

Materiały termoizolacyjne

Złoty środek Gullfiber

OFERUJEMY TAKŻE:

- ◆ kostka brukowa firmy B-complex
- ◆ siding i panele PCV zewnętrzne
- ◆ stolarka budowlana
- ◆ blachy trapezowe cięte na wymiar
- ◆ płyty wiórowe, sklejki oraz parapety i blaty z postformingu
- ◆ płyty gipsowe z kompletem profili
- ◆ sieci wodociągowe i kanalizacyjne
- ◆ rury drenarskie z PCV
- ◆ bogaty wybór klinieru: cegły, płytki, schody, parapety
- ◆ odwodnienia liniowe
- ◆ siatki ogrodzeniowe, ogrodzenia z PCV
- ◆ masy szpachlowe, kleje, pianki, silikon
- ◆ systemy kominowe
- ◆ systemy dociepleń budynków
- ◆ folie budowlane, dachowe, paroizolacje
- ◆ pustaki szklane (lustrzane)
- ◆ rynny PCV
- ◆ panele podłogowe i ścienne
- ◆ styropian FS 12 (M15), FS 15 (M20)

29/14

SIERAKOWICE	SIERAKOWICE	GDAŃSK - KOKOSZKI	GOWIDLINO	LĘBORK
ul. Mirachowska 31	ul. Księdza Sychty	ul. Nowatorów	tel. 681 65 94	ul. Żeromskiego 16
tel. (058) 681 63 38	tel. (058) 681 68 30	tel. (058) 349 55 60		tel./fax (059) 63 14 90
tel./fax (058) 681 69 36		tel. (058) 349 56 68		

Kameralna nowoczesność



Nowa architektura Sopotu może być wzorem dla miast, którym marzy się kameralny i oryginalny zarazem styl nowoczesnego budownictwa mieszkaniowego, nawiązujący zara-

zem do stylu solidnych kamienic mieszczańskich z przełomu wieków. Tutaj budynki przy Armii Krajowej, niewątpliwie zgodne z atrakcyjnym stylem miasta.

Fot. F. Marszałek

PANELE PODŁOGOWE

Podłoga panelowa pod względem budowy jest materiałem wielowarstwowym. Dzięki odpowiedniemu dobraniu oraz połączeniu kilku zasadniczych surowców, jako produkt finalny uzyskano elementy o bardzo dobrych parametrach wytrzymałościowych.

Do najważniejszych warstw składowych paneli Komfort należą: górna warstwa ochronna, warstwa dekoracyjna, odporna na wilgoć płyta HDF oraz dolna warstwa melaminowa. W niektórych produktach zamiast płyt HDF występuje płyta MDF lub płyta wiórowa.

Górna warstwa ochronna - jest to przezroczysta, odporna na zużycie i zarysowania warstwa nawierzchniowa w postaci termicznie utwardzonej warstwy melaminy.

Warstwa dekoracyjna - jest to powłoka z impregnowanego żywicą laminatu imitującego drewno, marmur, korek i wiele innych wzorów.

Odporna na wilgoć płyta HDF - jest to element bazy każdego panela. Stanowi go płyta gęstości min. 850 kg/m³, wykonana z włókien drewna nasączonych wodoodpornym klejem. Dzięki temu wilgoć nie powoduje wybrzuszeń na łączeniach paneli.

Dolna warstwa melaminowa - jest to impregnowana żywicą przeciwpłonną warstwa ochronna. Zapewnia stabilność kształtu każdego panela. Dzięki

niej panel nie wygina się w łódki i zachowuje stabilne wymiary.

domowym oraz przeznaczone do zastosowań komercyjnych.

Ze względu na miejsce zastosowania i właściwości rozróżnia się dwie grupy paneli podłogowych. Są to panele przeznaczone do użytku w gospodarstwie

domowym oraz przeznaczone do zastosowań komercyjnych. Do identyfikacji przeznaczenia paneli służy kilka wskaźników. Obecnie obowiązującą normą jest EN 685, można się jednak spotkać z oznaczeniami istniejącymi w przeszłości.

Zebrała: U.N.

System klasyfikacji EN 685		Systemy istniejące i propozycje		
	21	22	23	
Zastosowanie w gospodarstwie domowym				
klasa W	w1	w2	w3	
istniejący Taber Test	do 6000	7000-9000	10 000	
Propos. Taber IP	2000	4000	6000	
natężenie ruchu	umiarkowane	ogólne	ciężkie	
	31	32	33	
Zastosowanie handlowe				
klasa W	w3	w4	w5	
istniejący Taber Test	10 000	13 000	16 000	
Propos. Taber IP	2000	10 000	15 000	
natężenie ruchu	umiarkowane	ogólne	ciężkie	

swepac®
ZAGĘSZCZARKI SPALINOWE DO GRUNTU, ASFALTU I KOSTKI BRUKOWEJ



STANLEY®

RĘCZNE NARZĘDZIA HYDRAULICZNE, MŁOTY I ZAGĘSZCZARKI MONTOWANE NA WYSIĘGNIKACH KOPAREK



PARTNER

PILY SPALINOWE DO CIĘCIA ASFALTU, BETONU I STALI



DLA ZAINTERESOWANYCH POKAZY I DEMONSTRACJE SPRZĘTU

Bovin

81-327 Gdynia; ul. Wolności 20
tel./fax (0-58) 621-98-24, 621-99-64
<http://www.bovin.com.pl>

OFERTA DLA PRODUCENTÓW MEBLI

proponujemy dostawy materiałów niemieckiej firmy

Wollmermann & Co. GmbH

- * płyty laminowane gr. 8,10,16,19 mm,
- * blaty robocze gr. 40 mm,
- * MDF gr. od 6 do 38 mm, MDF gięty,
- * obrzeża melaminowe do płyt i blatów z klejem i bez kleju,
- * obrzeża PCV i ABS

Jakość doskonała, cena bardzo atrakcyjna!

Gdańsk - Orunia, ul. Wschodnia 13

tel. 0-58/309-09-01, 309-41-81

Pełna gama kolorów.

Studio Ruszka

Nowości w dodatkach mieszkaniowych

Osoba ubiegająca się o przyznanie dodatku mieszkaniowego powinna złożyć w urzędzie gminy odpowiedni wniosek oraz de-

klarację o wysokości dochodów gospodarstwa domowego.

Przepis przewiduje m.in. określenie rodzajów wydatków na

cele mieszkaniowe dla potrzeb przyznania dodatku mieszkaniowego także tym osobom, które zajmują mieszkania bez tytułu prawnego, oczekując na lokal zamienny lub socjalny. Warunkiem otrzymania pomocy państwa jest określenie wysokości wydatków mieszkaniowych zainteresowanych gospodarstw domowych. Ponieważ stale pojawiały się wątpliwości przy ustalaniu tej wielkości przy opłatach ponoszonych za okresy dłuższe niż jeden miesiąc, wobec tego w projekcie rozporządzenia zaproponowano, aby wydatki te zawsze przeliczane były na okresy miesięczne. Pozostałe zasady ustalania wysokości wypłat dodatków mieszkaniowych nie zmieniły się. (INFOR)

ElmarCo

OŚWIETLENIE DOMÓW, OGRODÓW BIUR I ULIC

HURTOWNIA I PRODUKCJA SPRZĘTU OŚWIETLENIOWEGO
80-209 Chwaszczyzna, ul. Gdynska 2, tel./fax (058) 552 84 27, 552 84 29
www.elmarco.com.pl e-mail: elmarco@elmarco.com.pl
SKLEPY FIRMOWE. GDYŃIA ORŁOWO, plac Górnosłaski 1, tel. 664 72 78,
GDYŃSK WRZEŚCZ, DT SEZAM, ul. Grunwaldzka 56, tel. 341 40 21 wew. 55.

Tangent znaczy swoboda

cd. ze str. 10

Kontener, niezwykle użyteczny w pracy biurowej, zaprojektowany został jako szafka na kółkach, która po podniesieniu bocznych skrzydeł blatu zmienia się w niewielki stół.

System Tangent umożliwia kompleksowe umeblowanie biura sprzętami odpowiadającymi standardom światowemu. Jego prostota i walory pozwalają na stworzenie ergonomicznych, a przy tym ładnych i funkcjonalnych stanowisk pracy. (hp)



81-061 GDYNIA
ul. Hutnicza 42
tel. (058) 623-74-30
godz. otwarcia 8.00 - 17.00

83-300 PRUSZCZ GDAŃSKI
ul. F. Nowowiejskiego 24a
tel. (058) 682-20-81

SKŁADY FABRYCZNE KLINKIERU

godz. otwarcia 8.00-18.00, sob. 8.00-14.00

NAJWIĘKSZY WYBÓR W POLSCE PÓŁNOCNEJ

ponad 101 rodzajów

CERAMIKA KLINKIEROWA - ABSOLUTNA TWARDOŚĆ

Piękno, trwałość i różnorodność kształtów - to argumenty, które nie tylko przy wielkich budowach przemawiają za klinkierem. Dlatego też prywatni właściciele od wielu pokoleń budują swoje domy ze znakomitych jakościowo wyrobów firmy Hagemeister i ABC Klinkergruppe.

- wysoka jakość, lepsza niż wymaga norma
 - odporna na oleje, kwasy i tugi
 - przekonująco wysoka obciążalność punktowa
 - mrozoodporna, zahartowana na zadrapania
 - o powierzchniach przeciwpoślizgowych
 - wykładane w racjonalnym procesie wibracyjnym
 - naturalne surowce, bez żadnych dodatków chemicznych
- CERTYFIKAT NR B/03/46/97



argelith
BODENKERAMIK

STALOTON
Ceramika z charakterem

ABC
KLINKERGRUPPE

Klinkerwerk
Hagemeister

• POSADZKI • STOPNIE SCHODOWE • PARAPETY • ELEWACJE • CEGŁY • BRUK KLINKIEROWY •

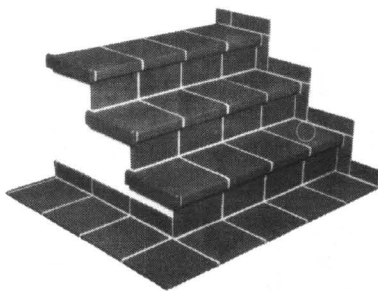

Kolory

- czerwień cegły palonej,
- piaskowy żółty,
- czarno-brązowy,
- podpalany korek,
- podpalany niebiesko-czerwony,
- jasnoszary,
- ciemnoszary.

Kolory

- czerwone
- piaskowe
- brązowe
- białe
- żółte
- i dziesiątki innych odcieni

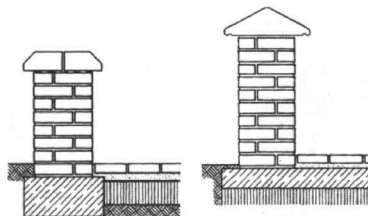
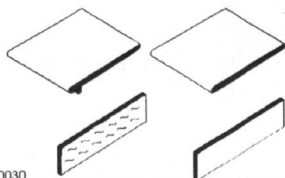
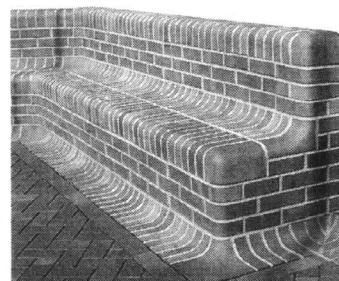

30/25/300030

PAMIĘTAJ, JAKOŚĆ KOSZTUJE TYLKO RAZ!

KLEJE GLAZURA GRES

INNE MATERIAŁY BUDOWLANE

TAKA JEST XSARA

Jak twierdzą znawcy, xsara jest jedną z najlepszych ofert rynkowych, jakie przygotował Citroen. Na tyle dobra, że wzorować by się na niej mogły wszystkie najlepsze firmy motoryzacyjne świata. Xsara sama w sobie jest autem nietuzinkowym, choćby z tego względu, że łączy w sobie cechy luksusowej limuzyny, auta wręcz sportowego oraz pojazdu - mimo wszystko - rodzinnego, będącego w zasięgu ręki niekoniecznie bogatych klientów.

Xsarę - już także w Polsce! - można wybierać spośród trzech typów nadwozia, pięcioletniej (berline, coupe i break), spośród sied-

miu rodzajów silników (1.4i; 1.6i; 1.8i; 1.8i 16V; 2.0i 16V oraz 1.9D i 1.9TD), a także spośród pięciu wersji wyposażeniowych (X; Xpack; sx, exclusive i VTS).

Jest to zatem auto, które może spełnić oczekiwania prawie każdego. Silniki oferują moc od 75 do 167 KM i każdy - jak na tej klasy samochodów - rodząj dynamiki. Można nim jeździć i dostojnie, i szybko, i oszczędnie, i „rajdowo”. W zależności od upodobań dobrać sobie można albo tradycyjną pięcioprędkadniową skrzynię biegów, albo sprawny „automat” (z silnikiem 1.8i).

Żeby powiedzieć o xsarze coś bardziej konkretnego, warto wymienić - dla przykładu -

dane techniczne i możliwości modelu, który - zdaniem wielu komentatorów - stał się może jednym z najpopularniejszych w swej klasie samochodów świata. Mowa o pięciodrzwiowej xsarze 1.8i 16V, przygotowanej w wersjach VTS i exclusive. Jej czterocyldrowy, rzędowy silnik usytuowany poprzecznie, napędza koła przednie. Ma wielopunktowy, sterowany elektronicznie wtrysk paliwa i katalizator z sondą lambda. Z pojemności 1761 ccm zapewnia moc 112 KM (83 kW) przy 5500 obrotach na minutę. Maksymalny moment obrotowy to Nm 155 przy 4250 obrotach na minutę. W zbiorniku paliwa mieści się 54 l benzyny. Pali średnio niewiele ponad 8 l/100 km.



W niezależnym zawieszeniu z przodu i z tyłu zastosowano wszystkie najlepsze i wypróbowane rozwiązania. Hamulce są

l). Auto waży 1115 kg, a załadować je można do wagi 1630 kg (wliczając w to kierowcę). Imponujące są osiągi xsary



Autoryzowany Dealer SUZUKI

● samochody ● części zamienne ● akcesoria

WIOSENNA PROMOCJA

BALENO
minus 2 000 zł

SWIFT 1,0 GL 3D
już od 27 650 zł*

Cena według kursu 1 DM = 2,16 zł

63 LATA GWARANCJI

PAKIET AC OC NW SPECJALNY

24h ASSISTANCE SUZUKI

SALON GDYNIA
GDYNIA, ul. Traugutta 2
tel./fax (058) 621 67 14

SALON GDAŃSKI
Oliwa, ul. Grunwaldzka 491A,
tel. (058) 554 21 47

ASO SUZUKI
GDYNIA, ul. Wielkopolska 244
tel./fax (058) 664 77 46
● przeglądy gwarancyjne
● naprawy bieżące

30/03/00002



wspomagane przez ABS.

Wymiary xsary, to 4167 mm długości, 1689 szerokości i 1391/1405 wysokości. Rozstaw osi - 2540 mm. To wszystko wystarczy ma (i wystarczy!) dla pięciu osób z bagażem o pojemności nawet powyżej 408 litrów (tyle mieści się w kufrze, a po złożeniu siedzeń tylnych - 1190

1,8i 16V. Przyspieszenie 0-100 km/h oscyluje w granicach 8,3-8,5 s, a prędkość maksymalna 195-198 km/h. Ze startu zatrzymanego auto pokonuje 1 kilometr w niespełna 31,5 s.

Tablica rozdzielcza posiada wystarczającą ilość wskaźników, aby pewnie prowadzić auto w każdych warunkach. Bogatsze wersje mają nawet sygnalizator zbliżającej się gołodzi i elektroniczny obrotomierz. Za stosunkowo niewielką dopłatą otrzymać możemy ponadto takie urządzenia, jak np. czujnik deszczowy włączający automatycznie wycieraczki przednie (z regulacją prędkości), światła przeciwmgielne, elektrycznie sterowane lusterko zewnętrzne pasażera - wszystkie przeciwdziałkowe i podgrzewane elektrycznie itp.

Wszystkie wersje posiadają ponadto m.in. centralną blokadę drzwi bocznych i bagażnika (też ze zdalnym sterowaniem), czasowe oświetlenie wnętrza po odblokowaniu zamka drzwi, czasowe oświetlenie wnętrza po włączeniu zapłonu (z progresywnym ściemniaczem), zegar analogowy itd.

Xsara oferowana jest również z trzema - do wyboru - pakietami wyposażeniowymi: komfort, look i z tzw. pakietem skórzanym. Pierwszy stanowią: dzielona dowolnie tylna, składana kanapa z dwoma regulowanymi zagłówkami, tapicerka z weluru, regulowany fotel kierowcy i regulowane zagłówki przednie. Look, to: lakierowane listwy przednie, tylne i boczne oraz czarne słupki drzwi bocznych.

cd. na str. 24



Twój gdański dealer



63 LATA GWARANCJI

PAKIET AC OC NW SPECJALNY

24h ASSISTANCE SUZUKI

już od 28 680 zł

INTERMOTO

SERWIS GWARANCYJNY I POGWARANCYJNY.
NAPRAWY POWYPADKOWE, LAKIERNIA - 24 MIESIĄCE GWARANCJI

Gdańsk, ul. Matemblewska 2/3,
tel. 345 14 54, 347 79 17

30/12/000015

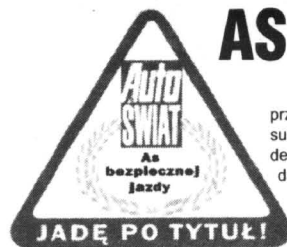

AS BEZPIECZNEJ JAZDY 1999

W tym roku honorowym przewodniczącym jury konkursu jest prezydent RP Aleksander Kwaśniewski. W jury zasiadają także minister transportu i gospodarki morskiej Tadeusz Syryjczyk, komendant główny policji Jan Michna, szef Fiata Massimo Gentilini.

W tym roku redakcja tygodnika „Auto Świat” organizuje czwartą już edycję ogólnopolskiego konkursu „As bezpiecznej jazdy, który wyłoni najlepszego w Polsce kierowcę amatora, wykazującego się dobrą znajomością przepisów ruchu drogowego, jeżdżącego bezpiecznie i rozważnie.

Tym razem eliminacje regionalne zaplanowano w pięciu miastach Polski: Wrocławiu, Bielsku-Białej, Poznaniu, Gdańsku i Warszawie. Taka formuła konkursu pozwoli wziąć w nim udział większej liczbie uczestników oraz zwiększy szansę wyłonienia najlepszego kierowcy w Polsce, asa bezpiecznej jazdy.

Konkurs ten jest jedynym i największym w Polsce przedsięwzięciem propagującym wiedzę o bezpieczeństwie ruchu drogowego, promującym kierowców o najwyższych umiejętnościach teoretycznych i praktycznych. Tworzy lobby, którego celem jest poprawa bezpieczeństwa na naszych drogach.

W rozgrywkach regionalnych weźmie udział 150 osób wylosowanych spośród wszystkich, którzy nadesłali prawidłowe odpowiedzi na pytania z przepisów ruchu drogowego publikowane na łamach „Auto Świata”. Będzie to po 30 osób z różnych miast danego regionu.

W programie eliminacji regionalnych znajdują się konkurencje sprawdzające umiejętność prowadzenia samochodu w różnych warunkach oraz sprawdzian znajomości przepisów ruchu drogowego.

Najlepsi znajdują się w ścisłym finale i spośród nich w październiku, w Centrum Szkolenia Policji w Legionowie zostanie wyłoniony As Bezpiecznej Jazdy. Nagrodę główną, fiata punto, ufundował Fiat Auto Poland. Pozostałe nagrody, wysokiej klasy sprzęt car audio, funduje firma Alpine.

W ramach eliminacji regionalnych, 16 maja rozegrano eliminacje w Gdańsku. Przewidywały one egzamin teoretyczny z zakresu przepisów o ruchu dro-

gowym, jazdę próbną, jazdę z piętą, jazdę sprawnościowo-szybkościową.

Zwycięzcą został Marek Wedmann, który zgromadził na swoim koncie 76,5 pkt.

Kolejne miejsca zajęli: Robert Zaremba z wynikiem 72

pkt. Marcin Skrzypkowski z wynikiem 72 pkt., Sławomir Araszkiwicz z wynikiem 71 pkt., Michał Jasiński - 71 pkt. oraz Wiesław Zieliński - 70 pkt.

Kolejne eliminacje zostaną rozegrane 23 maja we Wrocławiu. M.C.

FIRMA „MEG”
BEZPOŚREDNI IMPORTER
ZACHODNIEGO
SPRZĘTU BUDOWLANEGO

oferuje:

- ◆ sprzętarki śrubowe (elektr. i spalinowe)
- ◆ zagęszczarka gruntu płytowa "Amman 3010"
- ◆ zagęszczarki stopowe "Wibromax", "Amman"
- ◆ piły do asfaltu samojezdne
- ◆ rusztowania budowlane lekkie

220591

Promocja dla rolników !!!

PZU SA organizuje wielką akcję promocyjną



POWSZECHNY ZAKŁAD UBEZPIECZEŃ SA

Wystarczy tylko wykupić ubezpieczenie mienia ruchomego w gospodarstwach rolnych po specjalnej cenie.

Specjalna, niepowtarzalna oferta

33% taniej

Tylko do 31 lipca 1999 r. można dodatkowo zabezpieczyć swoje gospodarstwo, zapewnić spokój sobie i swoim najbliższym znacznie taniej niż do tej pory.

Wszyscy, którzy skorzystają z wyjątkowej oferty PZU SA dodatkowo automatycznie wezmą udział w losowaniu atrakcyjnych nagród: **telewizorów, pralek, lodówek** i innych sprzętów potrzebnych w każdym domu.

do wygrania 100 nagród

Losowania nagród odbędą się w Słupsku, Gdańsku, Elblągu i Olsztynie 15 września 1999 r. Wyniki zostaną opublikowane we wszystkich placówkach Oddziału Okręgowego PZU SA w Gdańsku.

Wszyscy nagrodzeni zostaną powiadomieni pocztą.

PROMOCJA DOTYCZY WYŁĄCZNIE MIESZKAŃCÓW BYŁYCH WOJEWÓDZTW: SŁUPSKIEGO, GDAŃSKIEGO, ELBLĄSKIEGO I OLSZTYŃSKIEGO.

29/65

„Zielona” Honda

Honda Motor Co. zainwestuje 36 mld jenów w unowocześnienie zakładów produkcyjnych. Program Zielona Fabryka pozwoli na zredukowanie zużycia energii o 15 proc. i znaczne ograniczenie produkcji, i odpadów. Celem japońskiego producenta samochodów jest również podniesienie rocznej produkcji w Japo-

ni do 1,25 mln aut. Honda planuje też zwiększenie produkcji samochodów w Ameryce Północnej z 874,5 tys. w roku ubiegłym do 1,13 mln w roku 2003. Stanie się to możliwe dzięki zainwestowaniu 400 mln USD w budowę nowej linii produkcyjnej i fabryki silników w Lincoln w stanie Alabama. **PB**

Koniec lubelskiego vito?

Daimler-Chrysler już od dawna zapowiadał, że zamierza zbudować nową fabrykę samochodów dostawczych, które w 2003 roku pojawią się na rynku światowym jako następcy modelu vito. O lokalizację zakładu rywalizowały Hiszpania i Polska, gdzie w Lublinie montuje się właśnie vito w systemie CKD.

Tymczasem Hiszpanie podali do wiadomości, że to u nich Daimler-Chrysler zainwestuje 600 mln euro w nową fabrykę. Nie wiadomo wobec tego czy w Jelczu także w najbliższych latach będzie utrzymywana montaż tych towarowych mercedesów.

Nissan amerykański?

Zdaniem analityków kondycja finansowa Nissana jest zdecydowanie słabsza niż innych producentów samochodów. Informacje te wpłyną na bardziej energiczne działania firm zainteresowanych kupnem japońskiego koncernu. Już teraz walkę o Nissana zapowiadają Daimler-Chrysler, Ford i Renault. Według japońskiego prawa wystarczy udział 33,4 proc., jednak bez odpowiedzialności za jej długi i takim właśnie zakupem zainteresowani są inwestorzy. Eksperti oceniają, że 33,4-procentowy udział w Nissanie będzie kosztował około 2,5-3 mld dolarów.

W 1998 roku ta japońska firma straciła 200 mln dolarów. W najbliższym czasie z powodów oszczędnościowych zostanie zamknięta druga co do wielkości fabryka należąca do firmy Nissan Diesel (produkująca ciężarówki), a zwolnionych zostanie 2,5-3 tys. pracowników.

KOTŁOWNIE, WĘZŁY CIEPLNE

HURTOWNIA SPECJALISTYCZNA TECHNIKI GRZEWCZEJ I SANITARNEJ

AUTORYZOWANY DYSTRYBUTOR FIRM:
KOTŁY GRZEWCZE

HYDROTHERM
STIEBEL ELTRON

JUNKERS
Bosch Thermotechnik

VIEŠMANN

OCEAN

AUTOMATYKA I ARMATURA

Honeywell

LANDIS & STAFA

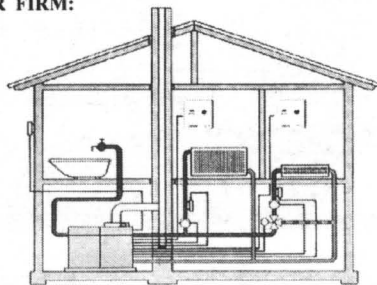

PROFESJONALNE DORADZTWO TECHNICZNE I SERWIS, DOSTAWY URZĄDZEŃ GRATIS!
ZAWSZE DOBRA JAKOŚĆ I CENA - SPRAWDŹ.

GAVO
COMPACT

TECHNIKA GRZEWCZA I SANITARNA

Tczew - Zajęczkowo Tczewskie 27 A, tel. (058) 536 96 02
Gdańsk, ul. Marynarki Polskiej 59, tel. (058) 343 75 00

117/199

Gdy rusza autobus



O mało nie stała się katastrofą przez kierowcę autobusu, który ruszając z przystanku włączył lewy kierunkowskaz i w tym samym momencie wcisnął się przed swój samochód. Wiem, że trzeba ustąpić pierwszeństwa autobusowi, ale przecież nie mogę hamować z piskiem opon! Czy ten przywilej ma jakąś roz-

sądną granicę? - pyta Czytelnik.

Zbliżając się do przystanku należy jechać wolniej, a nawet - gdy trzeba - zatrzymać się, żeby przepuścić autobus włączający się do ruchu. Trzeba to zrobić, gdy kierowca autobusu sygnalizuje kierunkowskazem, że rusza z przystanku. **cd. na str. 27**

DIESEL SIĘ TRZYMA

Wbrew pojawiającym się co jakiś czas opiniom o zaniechaniu prac nad rozwojem silników dieselskich do samochodów, światowe trendy w tej dziedzinie - uważa dr Włodzimierz Sel, szef rzeczoznawców PZMot - wskazują na coś całkiem przeciwnego. Silniki te poczęto doskonalić z myślą o napędzaniu aut praktycznie od pierwszych chwil, kiedy - na początku naszego wieku - wykazały swoje zalety (trwałość i oszczędność), jako stacjonarne źródła napędu maszyn.

Prekursorami w tej dziedzinie byli Francuzi, którym pierwszym udało się zwiększyć obroty (decydujące o przydatności silnika w samochodzie), a to dzięki zastosowaniu nowych technologii i nowych materiałów na tłoki, korbowody, wały.

Kolejny problem, z jakim musieli uporać się konstruktorzy, to łatwość rozruchu. Jak wiadomo, silniki Diesla mają świece żarowe, które musiały się nagrzać, zanim silnik zaczął pracować. Skrócono czas nagrzewania się tych świec, a w najnowszych konstrukcjach rozruch jest możliwy natychmiast.

Następnie zaczęto poszukiwać metod poprawienia dostar-

czania paliwa. Można to robić na dwa sposoby: do komory wstępnej i bezpośrednio do cylindrów. Ten drugi sposób pozwala na zmniejszenie zużycia paliwa, poprawia sprawność silnika. Ale wtrysk bezpośredni wymaga bardzo dużych ciśnień, poza tym powoduje zwiększenie hałasu. I ten problem też udało się rozwiązać przez zastosowanie wtrysku fazowego. Naprzód dostarczana jest niewielka, wstępna dawka paliwa, a dopiero potem cała porcja.

Duży postęp nastąpił również w samej aparaturze wtryskowej, wytwarzającej ciśnienie nawet do 1500 barów. Wtryskiwacze są teraz 5-otworkowe, pracują w dwóch fazach (wtrysk wstępny i zasadniczy).

Najnowszy wynalazek to Common Rail. Wyeliminowano w nim pompę wtryskową. Paliwo pod bardzo wysokim ciśnieniem dostarczane jest do kolektora, a stamtąd do wtryskiwaczy.

Kolejnym, miłym krokiem było zastosowanie doładowania, które polega na tym, że do cylindra dostarczana jest większa ilość powietrza.

To z kolei powoduje lepsze spalanie, zwiększenie mocy, zmniejszenie toksyczności spalin.

Ważnym wynalazkiem kolej-

nych lat był intercooler, pozwalający na schłodzenie powietrza doładowanego: dzięki czemu schłodzonego powietrza wchodzi do cylindra jeszcze więcej, a to polepsza pracę i parametry silnika.

Idąc dalej, koniecznie trzeba - zdaniem dr. Sela - wspomnieć o technologii wielozaworowej, wzbogacającej nowoczesne diesle do czterech zaworów na każdy cylinder, która zwiększa przekrój przepływu gazów. Polepsza się wówczas czystość spalin. Stosuje się także recyrkulację spalin: ich część kierowana jest do komory spalania. Osiąga się wówczas stabilność temperatury silnika, a także obniża się zawartość tlenków azotu w spalinach.

W celu ograniczenia drgań i szarpnięć podczas zmiany biegów, coraz powszechniej stosowane są dwa wałki równoważące.

W efekcie silnik Diesla staje się coraz bardziej doskonały, a także - co ważne - ekologiczny. Nie ustępuje w swoich parametrach silnikom benzynowym, a jednocześnie jest od nich bardziej ekonomiczny. To podstawowy powód, dla którego np. w naszym kraju cieszy się tak duża popularnością, choć z reguły jest droższy od silnika benzynowego.

PÓŁNOCNY FUNDUSZ LEASINGOWY

Północny Fundusz Leasingowy Sp. z o.o.
81-783 Sopot, ul. Chrobrego 34

tel. (058) 555 02 93

(058) 555 02 94

tel./fax (058) 551 21 58



**UBEZPIECZENIE
GRATIS !!!**

NIE POBIERAMY KAUCJI !

**UPROSZCZONA PROCEDURA
DO 20 000 PLN**

Leasing środków
operacyjny trwałych

Proponujemy atrakcyjne warunki współpracy dla producentów i dealerów z woj. pomorskiego, kujawsko-pomorskiego i warmińsko-mazurskiego.

**Tylko teraz!!!
Przy zakupie VITO -
klimatyzacja gratis**



Mercedes-Benz

ilość samochodów ograniczona

sprzedaż samochodów serwis oryginalne części zamienne

Autoryzowany Dealer Mercedes-Benz WITMAN-ZURANSKI

Gdańsk Oliwa, ul. Grunwaldzka 493, tel./fax (058) 554 19 11, tel. 554 45 64, 552 14 41

www.mercedes-gdansk.gda.pl



HYUNDAI



KREDYT 0%

OC gratis

RABATY DO 2000 ZŁ

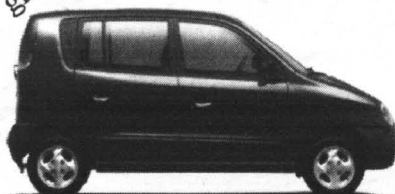

Ale jazda!!!

**WSZYSTKIE
MODELE**

Salon samochodowy MARGO
ul. Nad Jarem 28, tel. 303 34 44

ul. Abrahama 1, tel. 552 38 33

Alternatywny napęd

Pesymiści twierdzą, że siła koncernów naftowych jest tak duża, że nie dopuszczają one w najbliższym czasie do wyeliminowania benzyny i ropy naftowej ze światowej motoryzacji. Ponieważ zasoby tego surowca są pokładne, a jego cena stosunkowo niska, upowszechnienie się napędu elektrycznego, ga-

zowego czy też hybrydowego nie nastąpi zbyt szybko.

Czy przyszłość zatem należy do silników hybrydowych? Prekursorem w ich konstruowaniu jest Toyota.

W modelu Prius zamontowano silnik spalinowy (o pojemności 1,5 l) oraz elektryczny (o mocy 40 KM). **cd. na str. 27**

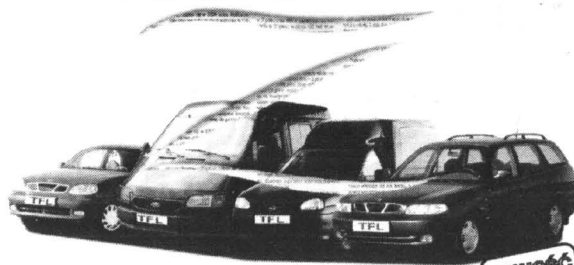

Leasing Zero Plus

Leasing Zero Plus to idealny sposób na ciągle nowe auto dla Twojej Firmy

- idealne auta dla firmy: Daewoo Nubira i Lanos, Opel Combo, Ford Transit
- idealna oferta: opłaty równe cenie netto
- idealny wybór: po trzech latach można wykupić auto lub wymienić na nowe
- idealny leasing dla Twojej Firmy: Leasing Zero Plus w TFL

Szczegółowe informacje u przedstawicieli TFL

Towarzystwo Finansowo - Leasingowe SA TFL

Gdańsk, ul. Waly Piastowskie 1, tel. (058) 307 47 06, fax 307 43 19
Gdynia, ul. 10 Lutego 29/1, tel. (058) 620 90 48, fax 620 14 36

29/55

HURTOWNIA OPON

SERWIS MOTEX TIR

Gdańsk, ul. Kołobrzeska 30, tel. 344 05 29,
tel. kom. 090 50 37 47
czynne: 7.00 - 17.00, soboty 8.00 - 14.00

OPONY CIĘŻAROWE, OSOBOWE STOMIL OLSZTYN, DEBICA - PROMOCJA
OPONY ROLNICZE STOMIL OLSZTYN, DEBICA
OPONY PRZEMYSŁOWE - STOMIL POZNAŃ
OPONY ROSYJSKIE CIĘŻAROWE I WIELKOGABARYTOWE
DETKI, OCHRANIACZE, OLEJE, FILTRY - WYMIANA GRATIS!

TECHTRANS S.C.
Elbląg, ul. Strażnicza 1
tel./fax (055) 2328949

48/1/31

- naprawa-serwis i sprzedaż wózków widł.
- ogumienie do wózków widł. (sprzedaż-wymiana)
- ręczne wózki paletowe i platformowe.
- widły do palet

www.techtrans.com.pl

HYUNDAI AUTORYZOWANY DEALER **LIK-CAR Kazimierz Lik**

Kredyt samochodowy
Z myślą o Was
Oprocentowanie

GDYNIA

ul. Władysława IV 50, tel. 661-69-80
pon.-piątek 10⁰⁰-18⁰⁰, sob. od 10⁰⁰-14⁰⁰

ul. Spokojna 28, tel. 664-66-46
pon.-piątek 8⁰⁰-17⁰⁰, sob. od 9⁰⁰-14⁰⁰

Taka jest xsara

cd. ze str. 21

W pakiecie skórzanym zaś znajdują się m.in.: boczne airbagi, tapicerka ze skóry, koło kierownicy pokryte skórą, dodatkowe chodniki materiałowe, elektryczna regulacja oparcia fotela kierowcy i siatka do mocowania bagażu.

Sumując, można potwierdzić to, co o xsarze dotychczas powiedziano i napisano. Że jest samochodem wyposażonym w luksusowe, jedno z najbardziej przestronnych i praktycznych (sporo rozmaitych półek i schowków) wnętrza oraz - będące wzorem ergonomii - stanowisko kierowcy. Że zadowoli prawie każdego, kto

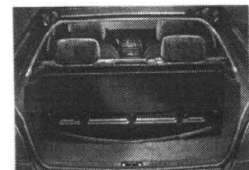

szuka tej klasy auta według wręcz indywidualnych gustów silnikowych i wyposażeniowych, byle pełnego lekkości i elegancji, zwinnego i doskonale trzymającego się drogi. Taka jest xsara.

AKUMULATORY

do wszystkich typów pojazdów polskich i zagranicznych

PROSTOWNIKI
OWIEWKI, DYWANIKI
KOŁPAKI (WSZYSTKIE TYPY)
OLEJE SAM., KOSMETYKI
LAMPY, AKCESORIA



Gwarancja 18 miesięcy

DLACZEGO WARTO POLECAĆ AKUMULATORY AGRO?

- Większy prąd rozruchu, dzięki czemu uruchomienie pojazdu jest szybsze i o wiele łatwiejsze. Warto to docenić szczególnie w czasie dużych mrozów i upałów - kiedy zwykle akumulatory często zawodzą.
- Nowoczesna obudowa z wygodną i praktyczną rączką.
- Przenoszenie akumulatora z jednego pojazdu do drugiego przestaje być problemem.
- Nie trzeba dotawać elektrolitu (bezobsługowość wg kryteriów IEC)
- Zmniejszona waga, solidna i trwała obudowa.

ZAP®

PIASTÓW
PH „MAKRO”

Licencjonowany Przedstawiciel
na woj. pomorskie

HURTOWNIA Gdańsk-Orunia,
ul. Trakt św. Wojciecha 253
(na terenie Transbudu)

tel./fax 309-00-75, tel. kom. 090 50-93-95

tel. 0601 311 054, 0601 311 056, czynna od 8.00 do 16.00

SKLEPY PATRONACKIE

- Tczew, SKLEP MOTORYZACYJNY, ul. 1 Maja 31, tel. 531 00 62
- Tczew, ul. Armii Krajowej 86 A, SKLEP MOTORYZACYJNY
- Starogard Gd., ZAKŁAD ZAOPATRZENIA ROLNICZEGO, ul. Rolna 1, tel. 56 289 54
- Kartuzy, T.DERA, ul. Gdańska 28
- Kościerzyna, „MASZ-ROL”, ul. Przenysłowa 3a, tel. 586 39 58
- Kościerzyna, AUTOCENTRUM, ul. Wejhera 16, tel. 586 33 61
- Kwidzyn, SKŁADNICA MASZYN ROLNICZYCH I CZĘŚCI WYMIENNYCH, ul. Toruńska, os. Chopina, tel. 672 10 10
- Wejherowo, SKLEP MOTORYZACYJNY, ul. Gdańska 14, tel. 672 55 84
- Władysławowo, ARTYKUŁY MOTORYZACYJNE, ul. Żytnia 25, tel. 674 14 84
- Bytów, ZUPH SKUP SPRZEDAŻ, L. Hering, ul. Tartaczna 7b, tel. 0593 36 93
- ZAKŁAD MECHANIZACJI POJAZDÓW SPRZĘTU ROLNICZEGO, Kosobudy k. Brus, tel. (0531) 831 00
- HELP-ROL, Somonino, ul. Siemienna 2, tel. (084) 13-87
- Gdynia, MOTPULS, ul. Spokojna 3, tel. 0602 212 377, MOTPULS, ul. Chyłośńska 60, tel. (058) 663 18 88
- Niestępowo, ul. Raduńska 9, STACJA PALIW, T. Cirocki
- Lubna 35, ul. Królowej Jadwigi 6, PPH „ANTOM”, tel. (0531) 84 456
- Elbląg, ul. Grunwaldzka 61, PPKS, tel. (055) 233 65 65.

Mandat czy kolegium

Prawo o ruchu drogowym daje nam możliwość odmowy przyjęcia mandatu karnego. Czy jednak zawsze trzeba i warto upierać się przy swoich racjach, zwłaszcza gdy są trochę wątpliwe?

Zawsze jest trochę czasu na zastanowienie, bo obowiązkiem policjanta nakładającego mandat jest pouczenie sprawcy wykroczenia o prawie odmowy jego przyjęcia oraz o tym, że w razie odmowy zostanie sporządzony wniosek o ukaranie do kolegium. Pouczenie to przy tym nie może być wypowiedziane przez funkcjonariusza w taki sposób, by wywierało presję na sprawcy wykroczenia. Do kierowcy należy decyzja, czy przyjąć lub odmówić przyjęcia mandatu karnego.

Jeżeli kierowca nie wyrazi zgody na przyjęcie mandatu, policjant nie może bez jego zgody wypisać go. A zgoda na przyjęcie mandatu oznacza przyznanie się do winy i jednocześnie uznanie wysokości kary.

Przyjęcie mandatu to także rezygnowanie z możliwości dochodzenia swoich praw przed kolegium ds. wykroczeń. Jeżeli mamy pewność, że funkcjonariusz nie ma racji, warto wówczas odmówić przyjęcia mandatu, gdyż może okazać się, że kolegium nie ukarze nas za dane przewinienie lub wręcz zmniejszy wysokość kary. Jednak może być też odwrotnie...

Nowy przepis kodeksu wykroczeń mówi, że kierowca może odwołać się od mandatu karnego w terminie 7 dni.

Jak kolosalny postęp nastąpił w ostatnim czasie w technologiach i technologiach motoryzacyjnych znakomicie pokazuje treść publikacji Romana Dębckiego z Auto-Swiata, który przypominał, jak jeszcze 30 lat temu wyglądały obowiązkowe przeglądy techniczne. Wówczas sztan-darowym polskim wyrobem tej branży była licencyjna warszawa.

Otóż - jak pisze Dębcki - bardzo ważną czynnością po pierwszych 500 kilometrach przebiegu było dokręcenie glo-

1000 km, ale były też auta, które „piły” dwa razy więcej. Dlatego też, wyruszając nawet w niedaleką podróż, trzeba było mieć zapas oleju w bagażniku. Tak duże „branie” oleju wynikało z niedoskonałości technicznej silników oraz samego oleju. Dziś wymiana następuje co 10-15 tysięcy kilometrów,



GDZIE TE PRZEGLĄDY...

wicy. Silniki zalane były specjalnym olejem używanym tylko w okresie docierania. Podczas wymiany trzeba było spuścić olej, następnie wlać porcją na przepłukanie (silnik musiał pracować kilkanaście minut) i dopiero po tych czynnościach zalać silnik nowym olejem.

Wymiana początkowo przewidziana była co 3 tysiące km przebiegu, potem co 5 tysięcy km. To przepłukiwanie całego układu olejowego i częste wymiany spowodowane były słabą jakością olejów i niedoskonałością mechaniczną silnika.

Norma spalania oleju w tamtych latach wynosiła pół litra na

a w tym czasie praktycznie nie trzeba stosować uzupełniania.

Każdy nowy samochód musiał być też w specjalny sposób docierany. W instrukcji obsługi szczegółowo podawano, że np. do pierwszego tysiąca km przebiegu nie wolno przekraczać prędkości 70 km/godzinę. Do 1500 km przebiegu maksymalna prędkość wynosiła 90 km/godzinę i dopiero po 3 tysiącach można było jeździć z maksymalną prędkością.

Ważną czynnością była też regulacja luzów zaworowych. Trzeba było tę operację przeprowadzać co 10-15 tysięcy km.

Po zaledwie 100-tysięcznym

przebiegu warszawa M20 wymagała naprawy głównej. Rozbiera-no wtedy silnik, szlifowano cylindry i wymieniano pierścienie.

Co 10 tys. kilometrów trzeba było regulować gaźnik (zastąpiony dziś elektroniczną aparaturą wtryskową), czyli wyregulować skład mieszanki, (który utrzymywał regulowany pływak), a także obroty biegu jałowego.

Dziś nie trzeba nawet regulować zaworów, ponieważ większość silników ma hydrauliczne kasowanie luzów zaworowych. Egzotycznie dziś brzmi także pojęcie docierania zaworów i ich gniazd.

cd. na str. 28

CHAMPION **HURTOWNIA** **MONROE** **PIASTOW**
MOTORYZACYJNA

BIG MOT®

6000 poz. 3500 poz.

CZĘŚCI I AKCESORIA

FIAT-VW-FORD-OPEL-MERCEDES

jacky **Lpr** **LEADER**

FILTRON **FILTRON**

ZAPRASZAMY
pon.-pt. 7.00 - 16.00,
sob. 8.00 - 13.00

Pruszcz Gd., ul. Sikorskiego 6a
tel./fax (058) 682 22 24 wew. 19,50

JAN MDR **TOMEX** **ARGO**

FOMAR ROULUNDS **FRENOS** **ICER** **BRAKES**

30167/000174

ASTRA CLASSIC

Najlepsza inwestycja na 4 kółkach.

Opel Astra Classic zdecydowanie najlepiej utrzymuje swą wartość po dwóch, trzech czy nawet czterech latach! *

OPEL

ZAPRASZAMY

VENTUS Sp. z o.o.
83-110 Tczew, ul. 30 Stycznia 40

Salon 532 08 00
Serwis 532 08 02
Stacja kontroli pojazdów 532 08 08

pon.- piątek 8.00-17.00
sob. 8.00-14.00

* Na podstawie danych kanału Eurostat, marzec 1999 r.

VW **Audi**

Groblewski

Gdańsk - Przymorze ul. Jagiellońska 12 A
www.groblewski.com.pl

PROMOCJA!
Do wszystkich modeli VW
AC, OC, NW i KR
- GRATIS!

PASSAT VARIANT

już od 58 800 zł (netto)

Pojazdy osobowe (058) 557 55 15 • dostawcze (058) 550 37 38

Parasol na Twoje

PODATKI



POLSKA KOMPANIA LEASINGOWA

Jesteśmy jedną z najdłużej działających firm leasingowych w Polsce. W kwietniu obchodziliśmy swoje 6 urodziny. Zaufało nam kilka tysięcy Klientów. Stawiamy na pewność, stabilność i doświadczenie!

Polska Kompania Leasingowa sp. z o.o.

GDAŃSK 80-717, ul. Miałki Szlak 4/8 tel.(058) 301 41 11, fax (058) 301 76 21

Gdynia: Plac Kaszubski 8, tel./fax (058) 661 64 12, 661 64 37, 661 64 21 Warszawa: ul. Górskiego 1A, tel. (022) 827 62 01 do 3, fax (022) 826 18 56 Szczecin: ul. J. Matejki 22, tel./fax (091) 459 71 95, tel. (091) 459 71 96 Poznań: ul. Babimojska 7, tel./fax (061) 866 92 16, 866 92 07 wew. 272 Koszalin: ul. Gnieźnieńska 36, tel./fax (094) 342 62 17, 342 62 18 wew. 41 Olsztyn: ul. Warszawska 98/C1, tel./fax (089) 535 17 80 wew. 217,115



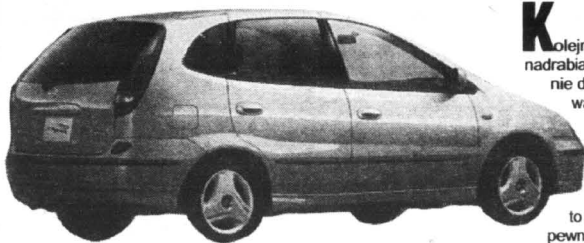

Kolejne firmy samochodowe nadrabiają opóźnienia wynikiem z nie dość szybkiego zorientowania się, że przyszłość wcale nie musi należeć do dużych, ale do małych vanów. Bo, że wany w ogóle zyskiwać będą na popularności, to sprawa dziś już wręcz pewna. Owe zaległości nadrobił już Fiat (oferując oryginalną multiple), Mitsubishi (opracowując space star), Opel (finalizując prace nad doskonaleniem zafrisy). Teraz pokazał, że także jest na czasie Nissan, konstruując szerokiego na 176 cm i wysokiego na 161 cm tino.

Tino wzorowane jest na renaultie scenicu. Jest jednak od tego francuskiego vana wiele obszerniejsze, a to dzięki sporym możliwościom płyty podłogowej almery, na której tino zostało zbudowane. Choć jednak także z tej kla-

TINO NA ALMERZE

sycznej almery pochodzi też znaczna część rozwiązań szczegółowych i detali, to jednak nowy van Nissana jest konstrukcją wielce oryginalną, aby nie powiedzieć - awangardową, biorąc pod uwagę japoński konserwatywizm i unikanie wszelkich skrajności.

Wnętrze tino, to jednak - wy-
pisz, wymaluj - scenic. No cóż,

dobrze wzory nie są złe. Z tyłu mamy więc po trzy pojedyncze fotele obok siebie, z których każdy z osobna daje się złożyć lub wymontować. Z przodu, za nowoczesną deską rozdzielczą, znalazły się dwa superwygodne siedziska, na których - w razie potrzeby - znajdzie miejsce nawet dodatkowa trzecia osoba.

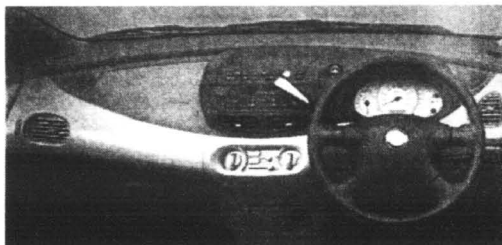

A zatem - tino, to auto dla sześciu osób z pełną możliwością zabrania na pokład 440-litrowego bagażu. Co więcej, po złożeniu foteli w drugim rzędzie przestrzeń bagażnikowa rośnie do 1,34 m długości, a po demontażu foteli - do 1,67 m.

Wyposażenie obejmuje cztery poduszki powietrzne, ABS, urządzenie wspomagające hamulce (asystent, podział siły hamowania). Jako opcja dostępna jest bezstopniowa skrzynia biegów CVT. Model dostępny będzie z nowymi silnikami z bezpośrednim wtryskiem paliwa - benzynowymi i dieslami.

Premiera rynkowa tino nastąpić ma nie później niż po upływie roku od salonu genewskiego, na który Nissan przygotował prototyp europejskiej wersji tego vana.

HURTOWNIA 83-110 Tczew - Górki
(os. Witosa)
roman
ul. Boya - Żeleńskiego 9
Sklep, tel./fax (058) 531 15 66
Biuro, tel./fax (058) 531 67 21
Tel. kom. 0601 66 27 25
**BEZPOŚREDNI
IMPORTER**

ZAOPATRZENIE LAKIERNI

Oferujemy najtańsze profesjonalne:

- podkłady
- kity szpachlowe i natryskowe
- lakiery bezbarwne, akrylowe
- rozpuszczalniki nitro i akrylowe
- papiery ściernie („na sucho” i „na mokro”)
- pasty polerskie FARECLA i 3M
- masy uszczelniające - klejące poliuretanowe
- pistolety SATA, IWATA i inne
- szlifierki, odkurzacz, promienniki
- lakiery w „spreju” już od 7,50 zł

KOMPUTEROWA MIESZALNIA LAKIERÓW
„mipa” - LAKIERY W CENIE
od 70,00 do 80,00 zł/ 1l

Zapraszamy w godz. 8.00-16.00
w soboty 8.00-13.00

EUROCAR "86 TCZEW, SADOWA MGR INŻ. MIROSLAW SZWEDA

MECHANIKA POJAZDOWA

8.00-16.00, sob. 8.00-14.00, tel. 0602 815 773
(TEREN BYŁEGO „MALINOWA”)

- Naprawy główne i bieżące samochodów krajowych i zagranicznych
- Geometria zawieszenia z pomiarem nierównoległości osi.
- Diagnostyka i regulacja silników gaźnikowych oraz diesla.
- Diagnostyka i regulacja silników z wtryskiem paliwa.
- Komputerowy pomiar składu spalin z wydrukiem danych.
- Testowanie sprawności sondy lambda.
- Mycie gaźników rewelacyjną metodą ultradźwiękową.
- Pełen zakres pozostałych usług motoryzacyjnych.
- Ekologiczna wymiana oleju.
- Mycie gaźników i układów wtryskowych amerykańską metodą PROTEC bez demontażu.
- Wymiana układów wydechowych BOSAL, wymiana amortyzatorów BOGE.

Jesteśmy Autoryzowanym Partnerem niemieckiej firmy ARAL - producenta najwyższej światowej jakości olejów silnikowych. Zabezpieczamy oryginalne części do wykonywanych usług. Nie jesteśmy jedynymi..... ale Twój samochód na pewno przyjeżdżałby do Nas. Zapraszamy! Przyjeźdź! Zobacz! A być może zostaniesz stałym klientem?
Udzielamy gwarancji na wykonane usługi!

Gdy rusza autobus

cd. ze str. 23

Kodeks drogowy mówi jednak, że powinien on upewnić się, czy pas, na który chce wyjechać, jest wolny, i nie może wciskać się na siłę, zmuszać innych do gwałtownego hamowania (Art. 16 ust. 2). Zachęcam, żebyśmy pomagali kierowcom autobusów uwolnić się z zatok, wtedy nie będą oni tak desperacko wymuszać pierwszeństwa.

Alternatywny napęd

cd. ze str. 24

W modelu prius zamontowano silnik spalinowy (o pojemności 1,5 l) oraz elektryczny (o mocy 40 KM).

Podczas ruszania i nabierania szybkości samochód korzysta z jednostki elektrycznej, a gdy osiągnie większą prędkość automatycznie włącza się silnik spalinowy. Auto może być także równocześnie napędzane przez oba silniki.

Dzięki takiemu rozwiązaniu auto potrzebuje 3,6 l benzyny na przejechanie 100 km. Do rywalizacji z Japończykami stanęli konstruktorzy Renault, którzy twierdzą, że w pierwszych latach nowego stulecia renault scenic zostanie wyposażony w silnik hybrydowy. Testy nowych jednostek napędowych wykazały, że zużycie paliwa jest w nich o 20 proc. mniejsze. („Wprost”)

Ford Puma

Silniki 1,4 i 1,7.
Bogata oferta
kolorystyczna.
Szybkie terminy
realizacji.
Cena
od 54.900 PLN
(brutto).
Korzystne kredyty
oraz
pakiety
ubezpieczeniowe.

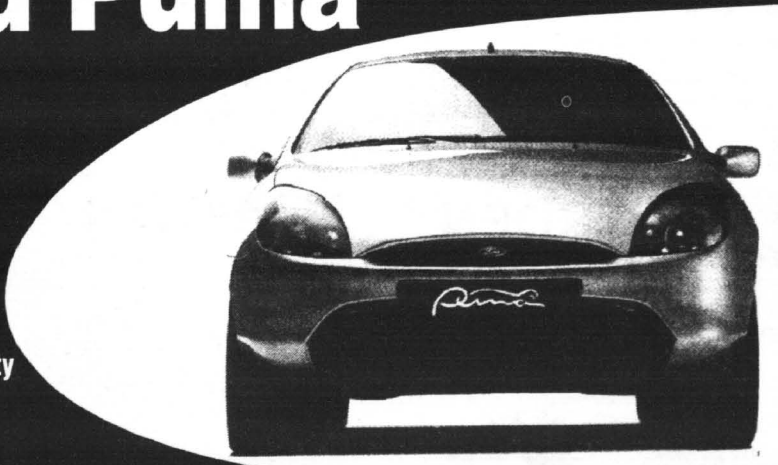

Ford **Fota**

Główny Autoryzowany Dealer

Gdynia, ul. Stryjska 24, tel. 622 77 55

Salon sprzedaży samochodów nowych "Ford"
Hurtownia i sklep oryginalnych części zamiennych
Autoryzowana Stacja Obsługi Samochodów

Subdealer: Gołębiwski Starogard Gd., ul. Lubichowska 141, tel. 561 07 66

AUTO MOTO O AUTO MOTO O AUTO MOTO O AUTO MOTO

„NAZIEMNA” LINIA AVENSIS

Także na naszych drogach coraz częściej spotykamy się z charakterystycznym „uśmiechem” toyoty avensis. Bez wątpienia, tak jak wersje „limuzynowe”, z wtórnym pochodzeniem spotkać się może kolejna wersja nadwozia tego auta - avensis 1.6 kombi linea terra. Zwłaszcza że - jak zapewniają pierwsi użytkownicy - i ona jest tradycyjnie niezawodna, wytrzymała i sympatyczna.

Dodatkowo kombi wręcz uwodzi praktycznym, obszernym wnętrzem, wygodnymi fo-

co ma bezpośredni - w połączeniu z dobrym zawieszaniem - wpływ na cichą jazdę i eliminację wszelkich wibracji.

Miłym zaskoczeniem jest też bogate wyposażenie standardowe, na które składają się m.in.: dwie poduszki powietrzne, wspomaganie kierownicy, ABS, elektryczna regulacja lusterek zewnętrznych oraz szyb w przednich drzwiach, centralny zamek, termometr zewnętrzny ostrzegający kierowcę, gdy temperatura na zewnątrz auta spada do plus 4 stopni Celsjusza,

w sumie niezłe przyspieszenie (w 12,1 s do „setki”) i wystarczająca prędkość maksymalną (190 km/h). Zwłaszcza że średnio pali raczej niewiele, bo 8,3 l/100 km. Zapewne wpływ na to ma także bardzo precyzyjna skrzynia biegów.

cd. na str. 29

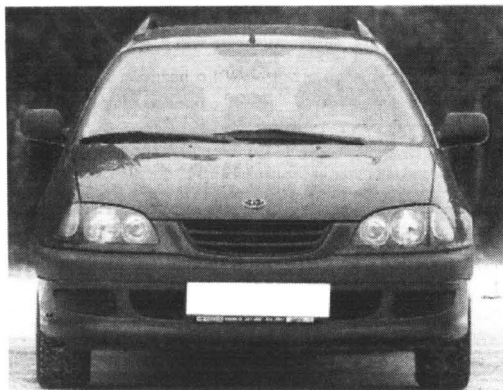

telami z przodu i tyłu oraz znakomitymi wprost możliwościami zorganizowania miejsca pracy kierowcy do jego postury i wymagań (pionowe regulacje kierownicy, dwupoziomowa regulacja fotela, ergonomiczne rozplanowanie wszystkich przełączników, duża ilość schowków, podłokietniki).

Mimo braku ekstrawagancji, nowoczesna linia nadwozia zapewnia bardzo niski współczynnik oporu powietrza (0,31 CX),

Elektryczne sterowanie szyb działa jeszcze przez 30 sekund po wyjęciu kluczyka ze stacyjki, pozwalając domknąć okna.

Dodatkowo dokupić można m.in. klimatyzację, alufelgi oraz karoserię z metalicznym lakierem.

110-konna, 16-zaworowa jednostka zapewni przyzwoitą dynamikę jazdy i przyspieszenia. Dopiero przy piątce pasażerów i pełnym bagażniku auto staje się wolniejsze. Ma jednak

Gdzie te przeglądy...

cd. ze str. 25

A kilka, kilkanaście lat temu była to ważna czynność. Gniazda zaworowe wypalały się (była wówczas gorsza benzyna, gorsze materiały używane do budowy silników). Docieranie zaworów należało przeprowadzać co 20 tys. km.

Drugą czynnością, o której dziś możemy zapomnieć, jest smarowanie. W dawnych autach było kilkadziesiąt punktów, które koniecznie należało przesmarować.

W przyszłości należy oczekiwać dalszego wydłużania się przebiegów między przeglądami, nawet dwukrotnie: z średnich obecnie 15 tys. km do 30 tys. km. I chyba tylko dwukrotnie, bowiem

nie można w nieskończoność wydłużać tych okresów w interesie bezpieczeństwa użytkowników aut, które - jak wszystkie maszyny - mogą się popsuć po jakimś czasie użytkowania.

HURTOWNIA OPON

oferuje współpracę wulkanizacją, sklepem
wysokie rabaty, terminy płatności, dowóz

Możliwość autoryzacji producentów

Goodyear
DEBICA
MICHELIN
PIRELLI
DUNLOP
Firestone
KLEBER
CEAT

VIVO

PEŁNA GAMA
OPON DO SAMO-
chodzących
osobowych
ciężarowych
dostawczych

SERWIS OPON

Gdańsk-Oliwa, ul. Podhalańska 14 A, tel. (058) 552 07 69, tel./fax 552 06 29, tel. 552 06 11
Gdańsk, ul. Hallera 132, tel. (058) 345 53 10, Gdynia, ul. J. Wiśniowskiego 32, tel. (058) 620 69 71
Lębork, ul. Krzywoustego 7, tel. (059) 662 12 23, Słupsk, ul. Słowackiego 4, tel. (059) 42 36 23

ASTRA CLASSIC

Najlepsza inwestycja na 4 kółkach.

Opel Astra Classic zdecydowanie najlepiej utrzymuje swą wartość po dwóch, trzech czy nawet czterech latach!*



OPEL

ZAPRASZAMY

GODZINY OTWARCIA

Konocar OPEL DEALER

Gdańsk Wrzeszcz, ul. Grunwaldzka 303, tel. (0-58) 552-34-06
Gdańsk Brzeźno, ul. Łoży 80A, tel. (0-58) 342-76-40

SALONU	pon - pt	10:00 - 19:00
	sobota	10:00 - 16:00
SERWISU	pon - pt	8:00 - 19:00
	sobota	10:00 - 16:00

SPECJALNA PROMOCJA ZNIŻKA DO 5,4% DLA

- ARCHYTEKTÓW
- PRAWNIKÓW
- AGENTÓW UBEZPIECZENIOWYCH
- SIECI DYSTRYBUCYJNYCH
- LEKARZY
- PRACOWNIKÓW POLICJI

* dotyczy osób prowadzących działalność gospodarczą

29/25



CITROËN

POLUBISZ KAŻDĄ DROGĘ

**NOWE DOSKONAŁE CENY
SUPER LEASING - KREDYTY**



NOWY Berlingo

ZAPRASZAMY DO SALONU



**OC.AC.NW
GRATIS**

Saxo



**Pakiet MIAMI
4400 zł GRATIS**

Xsara

KONCESJONER ASO 11 GDYNIA - ORŁOWO, al. Zwycięstwa 175, tel. 622 16 53, 622 13 36

PUH STARTER s.c.
AUTO ELEKTRYK
Barski & Dyk

Tczew, ul. Przemysłowa 30, tel. 090 54 17 88

NAPRAWA - REGENERACJA

ROZRUSZNIKI, ALTERNATORY

POJAZDY OSOBOWE

POJAZDY CIĘŻAROWE, SZTAPLARKI, SPRZĘT

BUDOWLANI

Np. Jalcz - 480 zł z VAT, Autosan - 280 zł z VAT

681019

29/25

„Ciężarowe” kategorie

Nowy Kodeks drogowy rozszerzył kategorie praw jazdy samochodami ciężarowymi. Z dotychczasowych pozostała kat. C, która uprawnia do poruszania się pojazdem o dopuszczalnej masie całkowitej przekraczającej 3,5 t z wyjątkiem autobusu, a także ciągnika rolniczego lub pojazdu wolnobieżnego.

Nowa podkategoria C1 zezwala na poruszanie się pojazdem samochodowym o dop. masie całkowitej przekraczającej 3,5 t i nie przekraczającej 7,5 t, z wyjątkiem autobusu, a także ciągnika rolniczego lub pojazdu wolnobieżnego.

Prawo jazdy kat. C+E zezwala na poruszanie się samochodem ciężarowym z przyczepą, a C1+E prowadzi zespół pojazdów o dopuszczalnej masie całkowitej nie przekraczającej 12 t, składający się z pojazdu ciągnącego określone

go w kat. C1 i przyczepy o dopuszczalnej masie całkowitej nie przekraczającej masy własnej pojazdu ciągniętego.

Warunkiem uzyskania prawa jazdy kategorii C i C1 jest posiadanie przez kandydata kategorii B. Do kierowania samochodem ciężarowym lub zespołem pojazdów o dopuszczalnej masie całkowitej przekraczającej 24 t uprawniona jest osoba posiadająca prawo jazdy odpowiedniej kategorii przez okres co najmniej 3 lat.

Wymagany wiek dla kierowcy kategorii C, C1 oraz C+E, C1+E wynosi 18 lat. Niezbędne jest także otrzymanie orzeczenia lekarskiego o braku przeciwwskazań zdrowotnych do kierowania pojazdem.

Oczywiście, wcześniej kierowca musi odbyć wymagane szkolenie oraz zdać z wynikiem pozytywnym egzamin państwowy.

GWIAZDKA MITSUBISHI

Co większym zainteresowaniem cieszy się obecny od lutego br. na naszym rynku, holenderski produkt firmy Mitsubishi - space star. Jak podaje producent, samochód ten - o wymiarach 403 cm długości, 170 cm szerokości i 151,5 cm wysokości - łączy w sobie cechy zgrabnego, półsportowego hatchbacka i przestronnego minivana dla pięciu osób.

Bagażnik ma pojemność 370 l, ale można go powiększyć dzięki przesuwanej do przodu tylnej kanapie do 450 l, a nawet do 1370 l po złożeniu tylnych siedzeń (dzielą się w stosunku 6:4).

Bogate wyposażenie standardowe obejmuje między innymi



mi ABS, poduszkę bezpieczeństwa kierowcy, napinacz pasów bezpieczeństwa, immobiliser, wspomaganie kierownicy, centralny zamek, elektryczne sterowane szyby przednich drzwi z funkcją zabezpieczenia przed uwięzieniem oraz instalację do montażu klimatyzacji.

Na polskim rynku space star jest dostępny symbolami 1.3 GL, 1.3 GLX i 1.8 GLX. Silniki są dwa. Pierwszy - o pojemności 1299 ccm dysponuje wielopunktowym wtryskiem. Drugi, to jednostka GDI o bezpośrednim wtrysku paliwa do cylindrów i pojemności 1834 ccm.

CENTRUM LEASINGU UŻYWANYCH SAMOCHODÓW DOSTAWCZYCH

- SKUP ZA GOTÓWKĘ
- KOMIS NOWYCH I UŻYWANYCH
- SPRZEDAŻ, ZAMIANA
- GWARANCJA LEGALNOŚCI ZAKUPIONYCH AUT
- ATRAKCYJNE WARUNKI LEASINGU
- WSZELKIE FORMALNOŚCI NA MIEJSCU

GDYNIA, ul. Morska 109, tel. 699 02 56

„Naziemna” linia avensis

cd. ze str. 28

Jak prawie w każdym rasowym kombi, tak w avensis atrakcją jest duży i łatwo dostępny bagażnik. Ten, w najszerszym miejscu, ma 142 cm, a w najwęższym - 94. Głębokość przestrzeni bagażowej wynosi 110 cm, a przy złożonych oparciach tylnej kanapy można załadować przedmioty o długości do 1760 mm. Niski próg ułatwia załadunek bagaży. Tylne klapy bagażnika otwierają się wysoko, po otwarciu mieści się pod nią nawet wysoka osoba bez uderzenia w głowę.

Przydatna jest zwijana roleta zasłaniająca bagaże.

Innymi słowy „kombinowane” avensis (w Niemczech kosztuje

niespełna 30 tys. DEM) jest atrakcyjną propozycją dla amatorów auta rodzinnego, holdujących turystycznym zainteresowaniom. Poza tym z nieco za słabym silnikiem, jedynym mankamentem tego auta jest słaba widoczność do tyłu.

A oto bliższe dane techniczne avensis kombi linea terra:

Silnik benzynowy, rzędowy, czterocylindrowy, umieszczony poprzecznie z przodu DOHC. Cztery zawory na cylinder. Wielopunktowy wtrysk paliwa. Katalizator. Średnica x skok 81 x 77 mm. Stopień sprężenia 9,5. Pojemność skokowa 1587 ccm. Moc maksymalna 81 kW (110 KM) przy 6000 obr./min. Maksymalny moment obrotowy 145 Nm przy 4800 obr./min.

Napęd na koła przednie, skrzynia biegów 5-biegowa. Przełożenia: 13,55 II 1,9 III 1,31 IV 0,97 V 0,82 R 3,25. Przełożenie główne 4,06.

Układ jezdy: Niezależne za-



wieszenie kół. Z przodu wahacz poprzeczny kolumna McPhersona, stabilizator. Z tyłu kolumna McPhersona, podwójne wahacze poprzeczne i wahacz wleczyony, stabilizator. Układ kierowniczy ze wspomaganie. Dwuobrotowy układ hamulcowy ze wspomaganie. Hamulce przednie tarczowe wentylowane, tylne bębnowe. ABS. Obręcz kół 5,5 J. Opony 185/65 HR 14.

Nadwozie: Pięciodrzwiowe, pięciomiejscowe kombi. Masa własna nominalna 1320 kg. Pojemność 530/100 l. Poj. zb. paliwa 60 l. Rozstaw osi 2630 mm. Rozstaw kół przód/tył 1480/1450 mm. Dł./szer./wys. 4570/1710/1500 mm.

PEUGEOT W GDYNI

tylko u nas
2 LATA
gwarancji



OFERTA LEASINGOWA
PROMOCJA
rabat 2%
od wartości samochodu

*oferta ważna do końca maja '99

PRZEGLĄDY CO 30 000 km
LUB CO 2 LATA
Kto da więcej?

AUTORYZOWANY DEALER PEUGEOT
JD - Kulej

81-571 GDYNIA, ul. Chwaszczyńska 178,
tel. (058) 629 72 72, (058) 629 72 73, fax (058) 629 72 28



PAPU Z DYMU

Ledwie się ociepiło, a już mieszkańcy nie tylko domków jednorodzinnych, ale i bloków wyszli na trawniki i balkony (czasem przeszkadza to sąsiadom) z grillowaniem. Przyjemność z przypiekania mięs, ryb, warzyw, czy choćby chleba nad żarzącym się węglem drzewnym deklaruje co piąta rodzina z miast i miasteczek pomorskich. Niemal nie grillują mieszkańcy wsi.

Moda na grille przywędrowała do nas z Ameryki. Stałtąd też przywożono przed laty - gdzieś w połowie lat siedemdziesiątych - pierwsze egzemplarze. Były one przedmiotem pożądania i zazdrości właścicieli daczki i ogródków przydomowych.

W ostatnich kilku latach grille

mów mięsa na osobę rocznic (Szwedzi - około 40 kilogramów). Za najzdrowsze uznawane jest mięso białe (drób, cielęcina), czerwone zaś jest bardzo kaloryczne, zawiera dużo cholesterolu, a spożywanie go w nadmiarze może przyczynić się do miażdżycy, chorób serca i nowotworów (szczególnie raka sutka, prostaty, jelita grubego i odbytu oraz żołądka). Niestety, nie jest prawdą, że zdrowsze są potrawy grillowane. Lekarze z Akademii Medycznej w Gdańsku twierdzą nawet, że modę na grille możemy w przyszłości przypisać utracie zdrowia.

A to dlaczego? Otóż, podczas spalania węgla drzewnego, gdy korzystamy z grilla, ulatnia się trujący tlenek węgla, który przenika do mięsa. Żywnościowcy przestrzegają też przed niebezpiecznymi

chenki domowe.

Grillowanie na otwartym powietrzu nie jest jednak takie proste, wymaga więcej umiejętności i czasu. Nie można przypiekać żywności na „żywym” ogniu, węgiel musi być rozżarzony w odpowiedni sposób, a grill nie może dymić. Jeżeli mięso znajduje się w dobrej odległości od ognia, to opary kapiącego tłuszczu nie są szkodliwe dla zdrowia. Ważne jest też, aby do grilla używać węgla drzewnego i specjalnych alestowanych podpałek, nie zaś na przykład zwykłej benzyny. Jeżeli jednak mięso zbyt długo przypieczesz, nie ma już mowy o korzyściach dla zdrowia. W spalonych produktach powstają związki rakotwórcze.

Profesor Witold Zatoński z Zakładu Epidemiologii i Prewencji Nowotworów także nie podziela opinii o szczególnie dużym ryzyku grillowania. Twierdzi jednak, że wszystkie technologie przygotowywania żywności, które prowadzą do powstania węglowodanów aromatycznych mogą mieć niekorzystne oddziaływanie zdrowotne. Podczas pieczenia mięsa, w każdym sposób, wydzielają się szkodliwe produkty uboczne. Im produkt bardziej zwęglony, tym większe zagrożenie dla zdrowia, gdyż zawiera związki rakotwórcze. Jednak dowody na to, że grillowanie jest szczególnie niebezpieczne, nie są przekonujące.

Badania prowadzone na Zachodzie wykazały, że rakotwórcze jest spożywanie wszystkich przypalonych produktów. Wśród niektórych plemion azjatyckich, mięso przyrządza się przede wszystkim na ognisku i te ludy rzeczywiście częściej chorują na raka górnego odcinka przewodu pokarmowego (głównie przełyku żołądka).

Ponieważ jednak grillowanie nie jest podstawową formą przyrządzania żywności w Polsce, a na szkodliwe czynniki narażamy się kilka czy kilkanaście razy w roku, nie warto się tym zbyt przejmować. Większą uwagę trzeba natomiast skupić na spożywaniu jak największej ilości świeżych produktów. Najbardziej szkodliwa jest żywność wysokoprzetworzona, wędzona, peklowana i piklowana.

Wędzonki, które jemy na co dzień mogą być bardziej szkodliwe niż mięso z grilla. Podczas wędzenia szynki, boczków i kiełbas na gorąco, dość intensywnie wydzielają się policykliczne węglowodany aromatyczne. Także toksyczne jest peklowanie wędlin czy ryb za pomocą azotynów i azotanów. Pod wpływem bakterii, które mamy w jamie ustnej, powstają rakotwórcze N-nitrozwiązki.

Dr Jerzy E. Tyczyński z Zakładu Epidemiologii i Prewencji Nowotworów uważa, że należy przede wszystkim unikać potraw smażonych i pieczonych, które zawierają związki podejrzewane o działanie rakotwórcze. Nie tylko grillowanie może być rakotwórcze, ale każde smażenie żywności.

Lekarze nie są przekonani o szczególnie niebezpieczeństwie grilla. Twierdzą jednak, że może nam zaszkodzić przypalony kotlet. Zawiera dużo więcej substancji szkodliwych od zanieczyszczonego powietrza. Niezależnie od tego, czy mięso było smażone na patelni czy pieczone na grillu.



Wszystko z grilla? Oczywiście, to możliwe, ale są tacy, którzy twierdzą, że np. schabowy z „dymu” szkodzi bardziej niż smażony tradycyjnie na smalcu

stały się niemal przedmiotami codziennego użytku, zwłaszcza u tych, którzy mają działki i ogródki. Trafiają się też coraz częściej u właścicieli większych balkonów.

Wraz z powiększeniem się kręgu posiadaczy grilla, pojawiają się i przemijają mody na określony jego typ. W pierwszym etapie rozwoju grillowania szczytem mody był ogródkiowy grill na węgiel. W drugim etapie - zapanowała moda na grille turystyczne: kupowali je amatorzy weekendowych wypadów samochodem za miasto. Później szpanowało się grillem na gaz z butli. Dziś najbardziej chodliwe są grille elektryczne, których również dobrze możemy używać w miejskim domu, jak i na działce.

Polacy są narodem mięsożernym: zjadamy około 60 kilogra-

związkami chemicznymi powstającymi z kapiącego w ogień tłuszczu, które następnie wraz z dymem osadzają się na mięsie. Wszystko jednak zależy od tego w jaki sposób będziemy korzystać z grilla.

Dr Małgorzata Kozłowska-Wojciechowska, kierownik Zakładu Upopieczania Wiedzy o Żywności i Żywienia uważa, że grillowanie jest jedną z lepszych i zdrowszych metod przyrządzania żywności. Przygotowujemy bowiem mięso bez dodatku tłuszczu, a pod wpływem wysokiej temperatury wytapiamy jeszcze tłuszcz w nim zawarty. Natomiast smażenie na tłuszczu powoduje wzrost jego ilości w mięsie nawet do 60 procent.

Jak najczęściej powinno się więc korzystać z grilla, w których wyposażone są nowoczesne ku-

Grille węglowe:

- model RTS: nieduży grill, bez żadnego wyposażenia, od 50 zł
- T-2000: nieduży, otwarte wentylacje, popielnik, od 150 zł
- Ro-50: nieduży, ale z ochroną od wiatru i popielnikiem, a także z otworzoną wysokością ruszu, na kółkach, z dodatkowymi półkami i widelcem, może być także dodatkowe wyposażenie, w skład którego wchodzi między innymi łopata i szczypance, od 150 zł

- Master-Touch: duży, z ochroną od wiatru, popielnikiem, pokrywą i otworami wentylacyjnymi, ze stali nierdzewnej lub pokryty emalią porcelanową (doskonale ułatwiają utrzymanie czystości), uchwyty z drzewa cedrowego, pojemnik na węgiel, termometr, od 1300 zł

Grille elektryczne:

- HG 100: z dwiema pozycjami pieczenia, od 260 zł
- 57 502: z ruszłem, od 150 zł

SYNDYK masy upadłości Gospodarstwa Rolnego "ALMAROL" Sp. z o.o. W Pułkownikówce k/Ostaszewa sprzedaje:

Lp.	Nazwa	Wartość oszacowania
1.	Ciągnik Ursus U-1224	- 17.000
2.	Ciągnik Ursus U-912	- 13.500
3.	Ładowacz TUR-5	- 2.000
4.	Samochód Polonez	- 4.000
5.	Ciągnik Ursus U-914	- 20.000
6.	Głębosz RAU-11	- 7.500
7.	Ciągnik Ursus C-360	- 8.000
8.	Kombajn Bizon Z-056	- 24.000
9.	Ciągnik Ursus C-360	- 6.000
10.	Kosiarka rotacyjna Z-004/1	- 1.500

Sprzęt można oglądać w dni robocze w godz. 11.00-14.00

Oferty z ceną kupna proszę przysyłać na adres:

**Biurowo Syndyka,
82-200 Malbork, al. Wojska Polskiego 14
lub w gospodarstwie w terminie do 31.05.99r.**

Zastrzega się prawo wyboru ofert, rezygnacji z nich
lub przeprowadzenia licytacji wśród oferentów.

17256

UWAGA PRACA!

Rodzina polskiego pochodzenia
zamieszkała w Austrii
zatrudni opiekunkę do małych dzieci.

Wymagania:

- wiek do 35 lat
- wykształcenie najchętniej z przygotowaniem pedagogicznym (przedszkolnym)
- mile widziana umiejętność prowadzenia samochodu

**Możliwość zatrudnienia od 1.09.1999 r.
w turnusach trzymiesięcznych.**

Zapewniamy zakwaterowanie i wyżywienie. Placa do uzgodnienia.

Oferty (wyłącznie listownie) zawierające zdjęcie i adres (nr. telefonu) prosimy przysyłać na adres:

**Iwona Dębka ul. Gdańska 111,
84 - 200 Wejherowo**

Skw/027460023r up

KREDYT jak po sznurku

VOLKSWAGEN BANK POLSKA
Bezpośredni w kontakcie



VW Golf 1.4

Kwota kredytu 20.000,00 PLN
miesięczna rata kredytowa 505,78 PLN
czas trwania umowy kredytowej 60 miesięcy

Promocyjne
oprocentowanie



GAJOS

Sepol, ul. Kasztanowa 4
tel. (058) 331 33 17, 331 65 90
fax. (058) 331 52 02
tel. kom. 0501 023 107



Audi

www.gajos.com.pl

NA MIEJSCU RÓWNIEŻ LEASING

30/26/00032

Kiedy rozpoczęły się prace konstrukcyjne nad tak zwanym „niewidzialnym” samolotem, było oczywiste, że w innych laboratoriach i biurach projektowych powstają kontrologie i urządzenia, które niewidzialne mają znów uczynić widzialnym.

W prasie światowej ukazywały się co rusz publikacje na ten temat, a nawet rysunki prezentujące przypuszczalny kształt samolotu. Przypuszczano, że przynajmniej jeden z prototypów uległ katastrofie w pobliżu bazy amerykańskich sił lotniczych Edwards w Kalifornii - na co wskazywały nadzwyczajne środki ostrożności podjęte w miejscu wypadku. Kiedy pojawiły się w prasie zdjęcia tajemniczego samolotu i - co ciekawe - wynika z nich, iż wcześniej publikowane rysunki nie były dalekie od prawdy. „Stealth bomber” faktycznie ma kształt latającego skrzydła, płaskiego trójkąta, niemal pozbawionego różnych, charakterystycznych dla innych samolotów, elementów.

Przypomnijmy, że na „niewidzialność” tego aparatu składa się cały szereg najróżniejszych czynników. Przede wszystkim jest to kształt kadłuba, pomyślany w ten sposób, by na ekranach radarowych dawał on możliwie najmniejszy refleks. Drugim elementem są materiały: ich rodzaj i konstrukcja. Samolot zbudowany jest z tworzyw węglowych, dobrze pochłaniających fale radarowe, na dodatek odpowiednio uformowanych i pokrytych powłokami, które mają zdolność zamieniania energii fal radiowych w ciepło, czyli ich wytlumaczenie.

Pomyślano również o tym, by utrudnić wykrycie maszyny przy pomocy innych

Wierzyć na słowo

Kosmiczny rój

środków, np. czujników podczerwieni. Z tego względu silniki są odpowiednio izolowane, a wyloty gorących gazów spalinowych umieszczono na górnej części kadłuba w ten sposób, by spaliny ulegały maksymalnemu ochłodzeniu i rozproszeniu.

Samolot jest wyposażony również w cały szereg środków służących do neutralizowania czy mylenia urządzeń wykrywających przeciwnika: zakłócania pracy radarów, stwarzania fałszywych sygnałów itd.

Jak wiadomo, obecność samolotu zdradzać mogą nie tylko odbicia fal radiowych czy termiczne „ślady” spalin pozostawione w powietrzu, ale również aktywność jego elektronicznych urządzeń pokładowych. Działalność radarów, na przykład, służących do nawigacji, wykrywania przeciwnika czy kierowania pociskami, może z łatwością zdradzić obecność samolotu. Minimalne rozgrzanie się pracującej anteny radiowej również może zostać wykryte przez czujniki, zdolne rozróżniać zmiany temperatury liczone w ułamkach stopnia.

Dlatego też samoloty najnowszych generacji wyposażane są w biernie urządzenia wykrywające, pozwalające słuchać i widzieć, nie będąc słyszany i widziany. Wprowadzane są również systemy tzw. „data links”, polegające na tym, że obserwacje prowadzić będą urządzenia położone z dala od miejsca znajdowania się samolotu (np. w innym samolocie) i dane te przysyłane będą pilotowi i urządzeniom pokładowym, które pozostawać będą wyłącznie na nasłuchu, nie zdradzając swej obecności.

Współczesna technologia pozwala jednak doskonalić nie tylko środki kamuflażu, ale również urządzenia wykrywające. Dzięki elektronicznie możliwe jest „pożenienie” różnych technik obserwacji, np. optycznych i radiowych. Obrazy uzyskiwane z przeczesywania przestrzeni przez działające w różnych zakresach fal radiowych radary mogą być nakładane na te otrzymane przy pomocy rozmaitych przyrządów optycznych.

Wiadomo, że powłoki antyradarowe i tworzywa węglowe, z których budowane są współczesne samoloty z różną skutecznością pochłaniają fale radiowe o różnych zakresach - bardzo dobrze w zakresie krótszych, gorzej w paśmie fal dłuższych, a zupełnie źle, gdy idzie o fale od kilku do kilkudziesięciu metrów długości. Te ostatnie zwłaszcza, w zetknięciu z obiektem takim jak samolot, wywołują zjawisko rezonansu, co do ułatwia jego wykrycie.

Radary posługujące się tymi zakresami fal muszą być jednak niezwykle potężne, wyposażone w ogromne anteny. Na dodatek kulistość Ziemi ogranicza ich zasięg.

Urządzenia wykrywające są jednak ogromne, a zatem łatwe do wykrycia, a tym samym i zniszczenia. Rozważa się zatem możliwość skonstruowania takich ich odpowiedników, które spełniałyby te same zadania, ale pozbawione byłyby wspomnianych wad. Pentagon i NASA, czyli Amerykańska Agencja Kosmiczna prowadzi studia nad radarami, które mogłyby być umieszczane w przestrzeni kosmicznej. Byłyby to urządzenia również dość dużych rozmiarów (anteny), w znacznym stopniu autonomiczne, zdolne nie tylko wykrywać, ale również identyfikować wykryte obiekty i przekazywać informacje o nich do nazimnych ośrodków dowodzenia. System składałby się z około 20 satelitów-radarów, umieszczonych na wysokości około 2800 kilometrów ponad Ziemią. Nie ukrywa się, iż stanowiłyby one jeden z elementów systemu tzw. „gwiazdnych wojen”.

Rozważana jest także możliwość umieszczenia na orbicie innego tego typu systemu, opierającego się nie na parudziesięciu niezależnych dużych satelitach, lecz na całym roju małych urządzeń, z których każde emitowałoby jakąś część promieniowania i które dopiero wspólnie tworzyłyby system wykrywania - bardzo precyzyjny, a jednocześnie trudny do zakłócenia i zniszczenia, bowiem nawet uszkodzenie niektórych jego elementów nie eliminowałoby go całkowicie.

Jest to idea, którą do niedawna można było spotkać tylko w powieściach science fiction, jak choćby w niektórych opowiadaniach Stanisława Lema. Radarowy system tego typu nazwany został - jakżeby inaczej? - SWARM, czyli rój, jakkolwiek nosi on również inną nazwę DSA (Distributed Space Array). Jeśli pojawi się on w użyciu to znaczna część wysiłków i kosztów, jakie przeznaczono na stworzenie „niewidzialnych” czy „dyskretnych” samolotów pójdzie na marne i znów trzeba będzie wymyślić coś, czym ten nowy system radarowy dąłoby się oszabić.

A swoją drogą pojęcie „niewidzialny samolot” pozostało już tylko w marzeniach konstruktorów.

Barbara Lemkowska

Nowojorska gazeta „The New York Times” zamieściła zdjęcia rozmaitych dostojników NATO przybyłych na szopkę z okazji 50-lecia tego „obronnego” Paktu. Wywołała przy tym mały skandal dyplomatyczny, gdyż pod zdjęciem Prezydenta (chwilowo republiki) Turcji podpisał premiera (chwilowo republiki) Grecji. Ponadto obydwa kraje kochają się jak pies z kotem (i to od prawie 3000 lat, gdyż Greckom Turcy kojarzą się jeszcze z Medami i Persami) - przeto niektórzy podejrzewali specjalną prowokację.

Ja nie. Prawo Ramseya powiada: „Nigdy nie tłumacz przez złośliwość tego, co można wytłumaczyć zwykłą głupotą” (co polecam niektórym „anty-komunistom”, którzy widzą w bolszewikach, stalinowcach i PZPR-ach jakichś perwersyjnych drani celowo niszczących naród rosyjski, polski itd. Nieprawda: to byli (i są!) po prostu sakramencyjni dumie, którzy chcieli jak najlepiej - i nie mieli skrupułów, by tego „lepiej” nie wprowadzać na siłę. Ot, tak jak dzisiaj AW „S”. Z tym, że po 50 latach rządów ci z PZPR troszeczkę się poduczili - a ci z RS AW“S” dopiero zaczynają; za 50 lat będą umieli naprawdę budować socjalizm...

Dowodem, że NYT po prostu nie zna się na Europie, jest choćby fakt, że gdy p. Lech Wałęsa, pełniący rolę Prezydenta III RP, po wielu wysiłkach dyplomatycznych wprosił się do Nowego Jorku na otwarcie Muzeum Holocaustu, to NYT drobnymi literkami napisał na VII stronie, że w uroczystości wziął udział Mr. Lech Wałęsa, prezydent Czech.

Janusz Korwin-Mikke:

Nad Bałkanami

Nie dziwota: co im za różnica: cała ta Polska razem z Czechami i Słowacją na dodatek zmieściłaby się w kawałku Teksasu; a my nie mylimy Oregonu z Ohio?

Dlatego nie ma się co dziwić, że rakietka amerykańska trafiła w Sofię - zamiast w Belgrad, a co za różnica? Lotnik widzi z góry spore miasto, kopuły cerkwi są? - są! No, to dawaj (chciałem napisać: go!); granic na ziemi nie widać... A zresztą: jak się niesie pomoc Albańczykom w Kosowie - to można i Bułgarom...

Obecnie pomagac popieszyliśmy i my - to znaczy nasi żołnierze. I to z doborowej jednostki. Powierzono im na początek strzeżenie sztabu wojsk NATO w Albanii. To znaczy: sztabu tam na razie nie ma - jak się zainstaluje, to do stróżowania wezmą kogoś bardziej odpowiedzialnego - bo przecież świetnie wiedzą, że w Polsce rozkradane są wojskowe magazyny z bronią, więc wojsko do ich pilnowania wynajmuje firmy ochroniarskie; czy tacy potrafią ochronić sztab? Warto zauważyć, że gdy domagamy się, by pomagać Albańczykom w Kosowie, to można by się spytać, co Albańczycy (w Kosowie lub gdziekolwiek) zrobili, by pomóc Polsce w 1939, w 1956 itd.? Nic nie zrobili - i słusznie! Otóż podobnie i Polacy nie powinni nic w tej sprawie robić. Tak samo, jak nie powinni byli robić nic, kiedy narodowi socjaliści Adolfa Hitlera napadli na międzynarodowych socjalistów Józefa Stalina. Tylko, niestety, wtedy byliśmy pomiędzy nimi. Teraz była szansa, że obojdzie się bez nas - ale, gdzie tam: konia kują, a żaba nogę podstawią...

Nic dziwnego, że w Pentagonie żartują: „Wiadomo było, że jak się Polskę przyjmie do NATO, to zaraz jakaś wojna wybuchnie!”

Przed paroma tygodniami napisałem - co niektórym wstrząsnęło - że ustrój gospodarczy III Rzeczy, choć narodo-socjalistyczny - był znacznie lepszy, i wydajniejszy, niż ustrój III Rzeczypospolitej - a tym bardziej, niż panujący nam niemieściwie w Europie tzw. „euro-socjalizm”. A także mniej był skorumpowany.

To drugie jest oczywiste - i dlatego moi oponenci głośno wrzeszczeli, że szargam świętości - ale nigdy nie użyli żadnego argumentu. Nie użyli - bo go nie ma. Sprawa jest - powtarzam - dla ekonomistów dość oczywista.

Natomiast ostatnio doszły nowe argumenty. Otóż Adolf Hitler, przywódca 80-milionowego narodu, napadł był na Polskę, kraj ponad 30-milionowy. I po dwóch tygodniach był panem Polski.

Natomiast Stany Zjednoczone, kraj 250-milionowy, przy pomocy Zjednoczonego Królestwa, Francji, Niemiec i Włoch - napadły na 10-milionową Serbię, i... po 30 dniach i wydaniu 30 miliardów dolarów czują się chyba raczej głupio?

Przy okazji warto zaobserwować ciekawe zjawisko: ile razy samoloty NATO przez pomyłkę coś zbombardują, zabijając cywilów - to rzecznik NATO najpierw stanowczo temu zaprzecza. Następnie goebbels. pardon: brukselska propaganda sugeruje, że to sami Serbowie w celach prowokacyjnych się pozabijali - i dopiero, gdy dowody są niezbita, rzecznik NATO się przyznaje. Ja tam nie mam pretensji, że rakiety NATO czasem zabijają cywilów, to ryzyko było wliczone w cenę bombardowań na samym początku - gdzie drwa rąbią, tam wióry lecą - nam tylko pretensję o to wykręcanie się... I tak zresztą dobrze, że się przyznają - bo dr Goebbels miał zwyczaj iść w zaparte do końca.

Wychodził był bowiem z całkiem słusznego założenia, że masy są durne i nic z tego, co się mówi, nie rozumieją. Starają się więc po wyglądzie mówcy poznać, kto ma rację - a rzeczą oczywistą jest, że najlepszym dowodem, że ktoś nie ma racji, jest to, że się do tego przyzna! W d***krajci wygrywa ten, kto twierdzi, że zawsze ma rację - i koniec.

Rzecz jasna: takich geniuszy, którzy zawsze mieliby rację, nie ma (ja też czasami się myślę - ale w TV tego nie powiem!). Mimo to w oczach mas facet, który myli się 50 razy na 100, ale nigdy się nie przyznał, jest lepszy od faceta, który myli się tylko 10 razy na 100 (znakomity wynik!) - i za każdym razem się przyznaje. Wystarczy go w telewizji RAZ pokazać, gdy mówi przed kamerą, że się pomylił - i po faciele!

Ludzie chcą mieć przywódcę nieomylnego: czy wsiedlibyście Państwo do samolotu, z pilotem, który przyznaje, że czasem robi błędy? Czy powierzyłbyście swoje ciało takiemu chirurgowi?

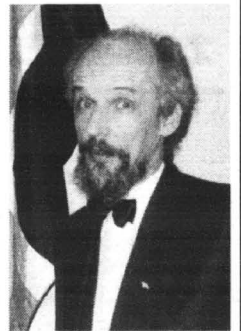

**WYKŁADZINY TRUDNO-ŚCIERALNE
TARKETT**WYKŁADZINY OBIEKTOWE (PCV, DYWANOWE)
PROFESJONALNY MONTAŻ**FHU „EWANDER”**

Starogard Gd., ul. Kanałowa 13, tel. (058) 562 42 25, 0602 22 03 62

220137

Organika TRADE Malbork, ul. Daleka 115Oferuje po atrakcyjnych cenach płyty wiórowe trójwarstwowe, nieszlifowane, szlifowane i oklejane elastofolem (wym. 2,44 x 1,22m, gr. 12-36 mm)
Posiadamy do sprzedaży elastofoł biały i drewnopodobny (o gram. 80 g/m², wym. 2,5 x 1,25m), dwie szlifierki do drewna firmy Imeas dwustronne.**Kontakt, tel. (055) 273-27-08**

17255

Centralne Biuro

Ogłoszeń

Wydawnictwa Pomorskiego
zapraszaTczew, ul. Gdańska 32,
tel. (058) 531 46 41
tel./fax (058) 532 42 50

83-130 PELPLIN, UL. PODGÓRNA 8

TEL. 536 12 56, 536 12 57

DZIAŁ ZBYTU: TEL. 536 12 58

DZIAŁ MARKETINGU: TEL. 536 36 84



25-45

ZAKŁADY MIĘSNE „MICHNA”

Spółka z o.o.

Naszą specjalnością są:

- | | | |
|-----------------------|---|---------------------|
| szynka kociowska | • | pasztetowa wiejska |
| wędzonka pomorska | • | krakowska sucha |
| boczek wędzony ekstra | • | mielonka podwędzana |
| bekon grillowy | • | połędwica sopocka |

Księgarnia „Remus”ul. Sobieskiego 260
84-200 Wejherowo
tel. (058) 672 20 07
tel. kom. 0602 61 97 22 lub 0602 43 44 29

Jesteśmy prywatną firmą działającą od 1990 r.

Oferujemy w ciągłej sprzedaży
ok. 20 tys. tytułów książek.
Przez cały rok sprzedajemy podręczniki
do wszystkich typów szkół.
Zapewniamy kompleksową obsługę bibliotek.
Realizujemy zamówienia
klientów indywidualnych.

46001S

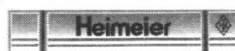
**PROMOCJA EKOLOGICZNYCH I ENERGOOSZCZĘDNYCH
SYSTEMÓW GRZEWCZYCH****7-DNIOWY FESTYN
25.05 - 30.05.1999r.
KARTUZY**ul. Rynek (Rondo)
tel. (058) 681 34 11**PENSOTTI
Kotły****PURMO**
Grzejniki płytowe**IMI Kisan**
Instalacje**Zawory****KOCIOŁ OLEJOWY Z PALNIKIEM
JUŻ OD 4000 ZŁ****Jednorazowy
kupon rabatowy**ORGANIZATOR: KASIA, PRUSZCZ GD. UL. PODMIEJSKA 7, (058) 682-20-15. KASIA, KARTUZY, ul. Sambora 6, (058) 681 34 11
FIRMY WSPÓLPRACUJĄCE: LEBA, tel. (059) 66 10 79, WŁADYSŁAWOWO, (058) 67 40 915, WEJHEROWO (058) 672 75 15, LĘBORK, tel. (059) 862 10 16,
KOŚCIERZYNA (058) 686 31 64, TCZEW (058) 532 22 96, MALBORK (055) 272 83 56, ELBLĄG (055) 233 43 32, NOWY DWÓR GD. (055) 247 22 46,