

Zapraszamy do Biura Reklamy

Nasz adres:
ul. Chopina 26
tel. 261 17 51
fax 279 40 63

Dziś 500 numer „Kuriera Kwidzyńskiego”

AUTOALARMY ALARMY DO BUDYNKÓW

BLOKADY SKRZYNI BIEGOW, ZNAKOWANIE POJAZDÓW, CENTRALNE ZAMKI ...

RADIA, CD-SONY, PIONEER, MONTAŻ GRATIS!!!

Autoryzowany zakład AUTO SYSTEM

Kwidzyn - MAREZA, ul. Długa 38 A
tel. fax: (055) 279-72-92, 0 601 684 011
Zapraszamy: pmp od 9.00 do 17.00

ALWA

rok założenia 1991

ul. Piłsudskiego 45
82-500 Kwidzyn
Centrum Handlowe

Tel. 0 55 261 22 78
Tel./fax 0 55 279 40 82
e-mail: Kwidzyn@alwa.sprint.pl

BIURO-SERWIS

Hurtownia artykułów biurowych i szkolnych

- Artykuły biurowe
- Artykuły szkolne
- Papier komputerowy
- Rolki do kas fiskalnych
- Papier ksero
- Materiały eksploatacyjne

ZAPRASZAMY od 7.00 do 16.00

TELE TAXI KWIDZYN

24h 9661

NA TERENIE MIASTA DOJAZD GRATIS DLA STAŁYCH KLIENTÓW RABATY

Kurier z Telekomunikacją JUBILEUSZOWY KONKURS

Z okazji 500 numeru proponujemy naszym czytelnikom zabawę. W dniu ukazania się numeru pierwszych dziesięć osób, które przedzwonią do pani Leokadi Rutkowskiej z Biura Telekomunikacji Polskiej S.A. pod numer telefonu 279 34 90 i odpowiedzą na proste pytanie związane z telekomunikacją, otrzymają upominki firmowe.

Upominaj się o odbiór już w następnym dniu w siedzibie redakcji.

Zapraszamy do zabawy.

KURIER

widryński

GAZETA POWIATU KWIDZYŃSKIEGO

GARDEJA, KWIDZYN, PRABUTY, RYJEWO, SADLINKI

Rok X nr 5/500 tel. (055) 279 30 59, 279 22 64, 261 17 51, fax 279 40 63 31.01.2001 r. ISSN 1232-0099 INDEKS 324965 cena 1,70 zł (w tym 7% VAT)

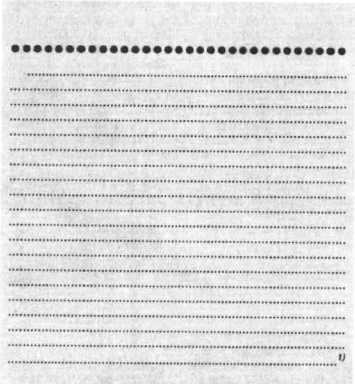

Rozmowa ze Starostą Leszkiem Czarnobajem „NAM NIE JEST POTRZEBNY SZYLD...”

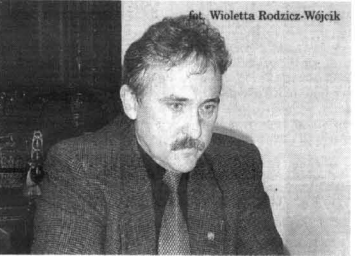

MAREK SIDOR - Panie Starosto, Alfred Hitchcock stosował zasadę: najpierw trzęsienie ziemi, potem napięcie wzrasta. Ja nie jestem takim mistrzem jak on, ale spróbuję. Jaki jest stosunek Pana do swojej dotychczasowej teorii łączenia stanowiska redaktora naczelnego i radnego Rady Miejskiej?

STAROSTA LESZEK CZARNOBAJ - Szanowny panie redaktorze, jestem w ogóle przeciwny łączeniu jakichkolwiek stanowisk i myślę, że wkrótce w powiecie kwidzyńskim wiele rzeczy w tej kwestii będzie się prostowało. Moim zdaniem, jeśli ktoś jest radnym Rady Miasta, to, chociaż prawo tego nie zabrania, nie powinien być redaktorem naczelnym lokalnej gazety.

dokończenie na stronie 4 i 5

²⁾ Jubileusz nobilitują. Dlatego chciałem napisać wyjątkowy wstępniak w duchu ekumenicznym. Dopiero później, mając świadomość, z jakim odbiorem spotyka się moje słowo wstępne - i że nie zawsze jest ono prawidłowo odbierane, wpadłem na pomysł zrobienia swojego rodzaju prezentu. W tradycyjnym miejscu pozostawiłbym wolną przestrzeń, na której można napisać swój wstępniak. Jestem pewien, że w ten sposób niektórym ułożyło... Tak miało być.

Marek Sidor

Zapadła decyzja PIERWSZE PIENIĄDZE NA MOST

W piątek 26 stycznia Zarząd Województwa Pomorskiego przyjął projekt programu - Kontrakt Wojewódzki na lata 2001-2002. W poniedziałek 28 stycznia projekt ten został przegłosowany przez sejmik wojewódzki. Jak poinformował wicemarszałek Jacek Kurski - fundamentalne miejsce w tym kontrakcie zajmuje budowa mostu w Kwidzynie. Numer dwa na liście inwestycji to budowa dróg dojazdowych do mostu. Szacunkowy koszt realizacji mostu wraz z drogami dojazdowymi pochłonie ponad 200 mln zł, z czego na sam most przeznaczony jest około 96 mln zł.

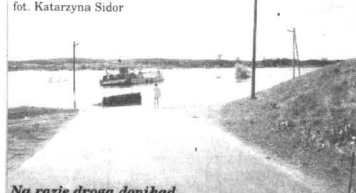

Na razie droga donikąd

Investorem będzie Urząd Marszałkowski. Pierwsza kwota pieniężna w wysokości 1,5 - 2 mln zł przeznaczona będzie w 2001 roku na wykonanie projektu budowy. W roku 2002 zostanie wydane już co najmniej 61 mln, z czego 25 mln na sam most, a około 35 mln zł na drogi.

Most będzie obiektem pełnowymiarowym o długości 1150 metrów. W skład zadania wejdzie budowa dróg dojazdowych do mostu, od zachodu o długości 850 m, od wschodu o długości 6 km - rodzaj obwodnicy, w skład której wejdzie mostek nad starym Nogatem, o długości 60 m.

Nim zaczniemy ten most, będziemy oczekiwali deklaracji wsparcia finansowego od firm takich jak International Paper i Philips. Będziemy oczekiwali również wejścia w to przedsięwzięcie gmin powiatu kwidzyńskiego, by zaznaczyły swoje wsparcie chociaż na minimalnym poziomie - po-

między subregionami w województwie. Zdaniem wicemarszałka Jacka Kurskiego, inwestycja pozwoli złączyć dojazdowych. Zapewnienie tych środków oznacza priorytetowość i nieodwołalność budowy mostu w Kwidzynie - powiedział Jacek Kurski. Zdaniem wicemarszałka zdobycie podstawowej puli pieniędzy pozwoliło na pierwszy, elementarny manewr, który pozwoli „pociągnąć” całą inwestycję.

Zakłada się, że most stanie się istotną inwestycją województwa i spełnieniem postulatów przywrócenia spójności regionowi, a drugiej strony - wzrostu jego konkurencyjności wobec innych regionów kraju, po trzecie - będzie dźwignią na rzecz wyrównywania różnic

Wicemarszałek zwrócił uwagę, że w całym przedsięwzięciu ważne były starania samorządu kwidzyńskiego. Jednak istotny przełom nastąpił po powstaniu województwa samorządowego. Bez samorządowego województwa pomorskiego tego mostu by nie było, nie byłoby w tym projekcie budowy autostrad - powiedział.

Wioletta Rodzicz-Wójcik

Nowa spółka „Zdrowie” MIASTO UDZIAŁOWCEM

Radni Rady Miejskiej wyrazili zgodę na przystąpienie miasta do spółki z ograniczoną odpowiedzialnością - „Zdrowie” Sp. z o.o. w Kwidzynie, będącej organem założycielskim dla Niepublicznego Zakładu Opieki Zdrowotnej. Miasto obejmie 5 proc. udziałów o wartości 500 zł za każdy. Dzięki udziałowi w spółce miasto będzie miało możliwość wpływania na działalność i funkcjonowanie tego eksperymentalnego tworu. Udział ten pozwoli również wytypować reprezentanta do Rady Nadzorczej spółki.

Celem projektu przekształcenia Samodzielnego Publicznego ZOZ-u w Samodzielny Niepubliczny ZOZ jest utworzenie struktury organizacyjnej, która będzie bardziej efektywna ekonomicznie i sprawniejsza organizacyjnie w realizacji tego samego zakresu działań.

Zdaniem inicjatorów przedsięwzięcia realizacja projektu powinna poprawić jakość opieki zdrowotnej i stworzyć lepsze warunki zatrudnienia dla pracowników.

Poza gminą Kwidzyn do

Supermarkety w Kwidzynie NIE MA NA TO WPLYWU

Rozmowa z posłem Jerzym Godzikiem i architektem miejskim Mirosławem Góralskim na temat planowanej budowy pawilonu handlowego w rejonie ulic: Chopina, Kopernika i Konopnickiej.



Co ma powstać na tym terenie?

Mirosław Góralski: Zostały złożone dwa wnioski o wydanie warunków zabudowy, które dotyczą tego samego terenu. Według jednej z propozycji na działce tej, bliżej ulicy Kopernika ma powstać parking na 92 miejsca, a w głębi pawilon handlowy (np. spożywczy) o kubaturze około 1200 m² - czyli wielkości sklepu Biedronka przy ulicy Słowackiego.

500

Str. 2 Mieszkanie z najemcą

Str. 3 RS AWS opuszcza KPS

Str. 4 Rozmowa ze starostą

Str. 5 „Partia ma być zwycięska”

Str. 6 Miasto udziałowcem

Str. 7 Kurier Powiatu

Str. 8 W „Spolem”

Str. 9 Sport po raz pięćsetny

Str. 10 Z życia kościołów

Str. 11 Ogłoszenia drobne

Str. 12 Felieton

Str. 13 HOBBY

Str. 14 Informator

Str. 15, 16 Sport

best

Kredyt gotówkowy*

- w 48 godzin
- kredyty do 10.000 zł
- do 5.000 zł bez poręczyciela

Kredyt ratalny

- na zakup towarów i usług

Ubezpieczenia*

- majątkowe, komunikacyjne

*Na życzenie, formalności załatwiamy w domu u Klienta.

Kwidzyn, ul. Teczowa 1 D, tel. 261-17-07

WSZYSTKO O NAS W INTERNECIE!

U NAS W SIECI:

www.wpomorskie.pl

aktualności, ogłoszenia drobne, przetargi

Kupił mieszkanie z najemcą... za 6 800 zł WIEDZIAŁ, CO ROBI

Pani Bogumiła G. była najemcą mieszkania przy ul. Korzeniewskiej od roku 1988. Mieszkanie to - jako zakładowe - otrzymała od ówczesnej Spółdzielni Kółek Rolniczych. Po upadłości spółdzielni syndyk sprzedawał mieszkania zakładowe po atrakcyjnych cenach. Wówczas to pani Bogumiła nie skorzystała z szansy - jako matka samotnie wychowująca dwojkę dzieci nie miała pieniędzy, by zapłacić nawet tę „nieudaną” sumę. Z okazji skorzystał ktoś inny i kupił mieszkanie wraz z panią Bogumiłą.

Właściciel posiadał w akcie notarialnym zapis, że pani Bogumiła ma prawo zamieszkać w zajmowanym lokalu przez czas nieokreślony. Pierwszy właściciel podpisał z panią Bogumiłą G. umowę, na mocy której ona uiszczala mu comiesięczną opłatę. Potem sprzedał mieszkanie.

Drugi właściciel również miał zapis w akcie notarialnym i również wzorem pierwszego właściciela podpisał umowę z panią Bogumiłą. Jednak gdy drugi właściciel chciał pozbyć się mieszkania i nim sprzedać je trzeciemu - dał pani Bogumiłę wypowiedzenie z zajmowanego przez nią mieszkania.

Fakt ten bardzo ją zdziwił. Prawnicy, z którymi się konsultowała zapewniali ją, że nikt nie może wypowiedzieć jej umowy najmu. Drugi właściciel przegrał nawet sprawę w sądzie. Jednak gdy mieszkanie zakupił trzeci właściciel, w akcie notarialnym nie było już zapisu, że pani Bogumiła ma prawo najmu, że może tam mieszkać - i że w ogóle tam mieszka.

Trzeci właściciel kupił 2-pokojowe mieszkanie z kobietą i dwojką dzieci za sumę 6 800 zł. L... cisza. Nie pojawił się w mieszkaniu ani razu, nie sporządził żadnej umowy, z najemcą kontaktował się pisemnie - w pierwszym swoim piśmie poinformował, że za drugim właścicielem podtrzyma wypowiedzenie umowy najmu. W kolejnym pani Bogumiła została poinformowana, że zalega z płatnościami (właściciel nie podpisał żadnej umowy - przyp. red.).

Nie upłynęło dużo czasu i otrzymała wezwanie do sądu na sprawę o eksmisję. Tam po raz pierwszy spotkała się z właścicielem. Za 40 sierpnia pani Bogumiła zalegała właścicielowi kwotę 401 zł 34 gr. Sprawę w sądzie przegrała i wyrok o eksmisji stał się faktem. Dowiedziała się o tym 20 grudnia, przed świętami. W dotychczas zajmowanym lokalu może przebywać do marca. Po sprawie uregulowała należność i ustnie ustaliła z właścicielem warunki dalszych płatności.

Tempo, sprawność właściciela i sposób postępowania wprawili naszą bohaterkę w osłupienie.

- Pracowałam na to mieszkanie, zapłaciłam wysoką kaucję, a teraz dostalam eksmisję, bo nie zapłaciłam 400 zł temu panu, bo on jest właścicielem, a ja nie mam żadnych praw. W sądzie dowiedziałam się od pani sędziny, że nie musiałam mieć żadnej umowy, comiesięczną opłatę mogłam składać w depozytce sądu, a eksmisję załatwiłam sobie na własne życzenie - mówi nasza bohaterka.

Pani Bogumiła do tej pory nie rozumie, jak to się mogło stać. W przypadku dwóch pierwszych właścicieli w akcie notarialnym był zapis, że Bogumiła G. ma prawo do najmu - w przypadku wypowiedzenia właścicieli musiaby zapłacić inne mieszkanie.

W przypadku trzeciego właściciela zapis zniknął. Trzeci właściciel był sprytny albo pani Bogumiła mało czujna, w każdym razie ona straciła, a ktoś zyskał. A zyskał kosztem słabości i prawem bezwzględności.

Pani Bogumiły nie stać na wynajem. Nie jest jej winą, że jest samotna, a rzeczywistość nie może jej zbyt wiele zaoferować. Średnia pensja kobiety, wychowującej dwojkę dzieci, nie wystarcza na zbyt wiele. Kobieta, która żyła wspólnie z córkami (14 i 15 lat), nagle dowiaduje się, że dostaje eksmisję donikąd, że do czasu, gdy nie znajdzie mieszkania, dzieci powinny iść do Domu Dziecka.

- Pod most, na bruk, takie jest prawo - mówi, a potem pyta:

- Niech mi pani powie, jak jest na tej Młynarskiej, bo sędzina uśmiechając się powiedziała, że mogę iść na Młynarską - mówi.

Nie wyobraża sobie innych warunków od tych, w jakich żyła dotychczas, nie wyobraża sobie, że miałaby zamieszkać w lokalu socjalnym.

Co może zaoferować jej rzeczywistość?

Pani Bogumiła odwiedziła już wiele instytucji - jak na razie nie otrzymała żadnej pomocy i wsparcia. Czy ktoś myśli o takich osobach, czy jedynie wyjście to „Młynarską” - Za co? - pyta pani Bogumiła.

Wioletta Rodzicz-Wójcik

Nowy właściciel, tradycje bez zmian MAXIM DLA DZIECI

Zmiana właściciela w Pensjonacie Maxim nie spowodowała rozczarowania wśród grupy wychowanków kwidzyńskiego Domu Dziecka, którzy przyzwyczajeni do corocznych noworocznych spotkań w pensjonacie po raz czwarty mogli spędzić miłe chwile w niecodziennej atmosferze. Były smakołyki, słodczyce i paczki. Dzieci urzekły... nowy właściciel Tony Toniczon.

- Każda taka wizyta jest na pewno zapamiętana i przeżywana bardzo radośnie przez dzieci - powiedziała Beata Zaleska, dyrektor Domu Dziecka, która wspólnie z dziećmi nie ukrywała zadowolenia z faktu, że nikt o wychowankach nie zapomina i są ludzie, na których można liczyć.

Od ubiegłego tygodnia nowym właścicielem Pensjonatu Maxim jest 39-letni Tony Toniczon, z pochodzenia Szwed. Tony po raz

pierwszy przyjechał do Polski 10 lat temu, wówczas poznał swoją obecną żonę. Ówczesna wizyta - jak sam mówi - to była katastrofa. - Nie było benzyny, kolejkę, Pewex i Baltona... - wspomina. Dzisiaj jest inaczej. Kwidzyn się zmienił, a Tony zmienił zdanie o Polsce. Zona jest w Szwecji, skąd nie chce wracać, on zaś chce inwestować i rozwijać pensjonat w Kwidzynie. Na razie jeden tydzień będzie spędzać w Polsce, a trzy tygodnie w Szwecji. Na po-



Tony Toniczon w towarzystwie wiceburmistrza Batora



Dla personelu „Maxima” jest to już kolejna impreza



Niespodzianek dla dzieci nie brakowało

Wioletta Rodzicz-Wójcik

REKLAMA

Połączenie z Internetem Tgr. Comin

INET

82-500 Kwidzyn, Teczowa 1E
tel. 261 52 00, 239 83 17

KOMPUTERY

RATY bez poręczenia
Rabat przy zakupie
KOMPUTERA

Serwis Sprzętu
Komputerowego

POSZUKIWANI ŚWIADKOWIE

W dniu 13.10.2000 roku, około godziny 15.00 na ulicy Kuracyjnej w Prabutach miał miejsce wypadek drogowy, w trakcie którego kierowca motocykla marki Suzuki poniósł śmierć.

Świadków tego zdarzenia prosi się o kontakt osobisty lub telefoniczny z Wojskową Prokuratorką Garnizonową w Elblągu, ul. Królewiecka 167

tel. (055) 230-31-17 lub Placówką Zandarmierii Wojskowej w Malborku Plac 3-go Maja 1 A, tel. (055) 270-63-33

Uwaga - oszuści CHWIŁA NIEUWAGI

Wśród 24 stycznia jeden z mieszkańców z ulicy Staszica w Kwidzynie odebrał przesyłaną przez pocztę comiesięczną rentę. Gotówkę - około 1400 zł - położył na stole w kuchni.

Po wyjściu listonosza do mieszkania weszło dwóch nieznanymi mężczyźni. Prawdopodobnie obserwowali oni wcześniej listonosza. Oświadczyli, że zbierają pieniądze potrzebne na kosztowne leczenie w Akademii Medycznej w Gdańsku. Podczas rozmowy jeden z nieznanymi wykorzystał niewagę gospodarza i skradł leką w kuchni rentę.

O faksie kradzieży poszkodowany zorientował się dopiero wtedy, gdy złodzieje zdążyli wyjść z mieszkania i oddalić się w nieznanym kierunku.

MK

Z NOTATNIKA DETEKTYWA

Złodzieje w altance

22.01. złodzieje wyłamał deski w drzwiach i włamali się do altanki przy ulicy Piastowskiej w Kwidzynie. Zginął silnik elektryczny, opryskiwacz w pojemniku oraz plastikowa szklarka z narzędziami i akcesoriami elektrycznymi. Straty wyniosły 400 zł.

Przyšli po złom

23.01. nieznanymi sprawcy otworzyli kłódkę na drzwiach garażu przy ulicy Turbińskiej w Kwidzynie i ze środka skradli złom metali kolorowych różnego rodzaju. Straty wyniosły około 1 tys. zł.

Zatrzymani rabusie

23.01. w miejscowości Szemburk (powiat grudziądzki) pięciu sprawców napadło na sklep spożywczy. Rabusie przewrócili na podłogę sprzedawczynię, a następnie skradli kasę fiskalną wartości 3 500 zł i samochodem volvo odjechali w kierunku Kwidzyna. W wyniku policyjnej blokady dróg ustawionej w Bądkach (gmina Gardeja) zostali jednak zatrzymani. Skradzione mienie odzyskano.

Ukradł... impulsy

24.01. nieustalona osoba podłączyła się do instalacji telefonicznej na zaplecze sklepu przemysłowego przy ulicy Bratrstwa Narodów w Kwidzynie i skradła... impulsy telefoniczne o wartości około 300 zł.

Chcieli się ubrać

24.01. ktoś wyłamał zamek w drzwiach i wszedł do sklepu przemysłowego przy ulicy Kopernika w Kwidzynie skąd dokonał kradzieży odzieży dziecięcej, zabawek, pościeli, koszy. Straty oszacowano na około 8 500 zł.

Golf okradziony

W nocy z 24 na 25.01. w Kwidzynie nieznanymi sprawcy prawdopodobnie doposażonym kluczem dokonali włamania do samochodu marki volkswagen golf. Zginął radioodtwarzacz pionier oraz dwa koła od samochodu. Ogólna wartość strat wyniosła 700 zł.

Odnaleźli forda

25.01. skradziono samochód ford escort zaparkowany na ulicy Zielnej w Kwidzynie. 27.01. samochód został odnaleziony

przez policję przy ul. Zamiejskiej w Kwidzynie.

Skok po alkohol

25.01. po nieznalnym wybiściu szyby w drzwiach wejściowych włamano się do sklepu spożywczego przy ulicy Warszawskiej w Kwidzynie. Skradziono wyroby alkoholowe o łącznej wartości około 400 zł.

Kradzież w Ośnie

26.01. nieznanymi sprawca wybił szybę i wyciął kraty w oknie sklepu w Ośnie (gmina Kwidzyn). Po wejściu do środka skradł papiery różnych gatunków oraz zapalniczkę. Łączna suma strat wyniosła około 820 zł.

Falszywe pieczątki

25.01. do apteki przy ulicy Kopernika w Kwidzynie zgłosił się klient, który przedstawił receptę w książeczce RUM-owskiej na lek o właściwościach odurzających. Obie pieczątki na receptce były sfalszowane. Kierowniczka apteki powiadomiła o zajściu policję.

Wandal w garażu

26.01. po zerwaniu kłódki i zniszczeniu zamka fama włamano się do garażu przy ulicy Korczaka w Kwidzynie, a następnie do stojącego wewnątrz samochodu daewoo nexia. Sprawca w nieustalony sposób wyrwał stacyjkę i kierownicę powodując straty o łącznej wartości około 7 tys. zł.

Chciał mieć fotele

26.01. nieznanymi sprawca nie uszkadzając zamka otworzył drzwi samochodu fiat 126 p zaparkowanego przy ulicy Wiejskiej w Kwidzynie, a następnie skradł ze środka przednie fotele o wartości około 240 zł.

Skradziony i odnaleziony

26.01. z parkingu niestrzeżonego przy ulicy Kasproweja w Kwidzynie skradziono samochód fiat uno o wartości około 15 tys. zł. Następnego dnia pozostawiony pojazd został odnaleziony przy ulicy Strumykowej w Kwidzynie.

Skok na pocztę

26.01. nieustaleni sprawcy przez okno piwniczne dostali się do wnętrza urzędu pocztowego w Tychnowach (gmina Kwidzyn). Następnie włamali oni drzwi prowadzące do pomieszczeń biurowych i ze środka skra-

dli 400 szt. znaczków pocztowych, słodczyce oraz papiery różnych gatunków. Straty oceniono na około 1 tys. zł.

Robójca na Reymonta

27.01. około godziny 6.00 rano na ulicy Reymonta w Kwidzynie pracowniczka WZPWO w drodze do pracy została zaczepiona przez dwóch mężczyzn. Jeden z nich przewrócił ją na ziemię, a drugi wyrwał torbę z ramienia. Sprawy uciekli w nieznanym kierunku. Poszkodowana oceniła straty na około 100 zł.

Ukradł nie ocłone

27.01. po przednim wyważeniu drzwi wejściowych włamano się do sklepu z towarami zajął przez Urząd Celny przy ulicy Tęczowej w Kwidzynie, skąd skradziono towar AGD. Strat dotychczas nie ustalono, ponieważ właściciel jest mieszkańcem Elbląga.

Zabrali górala

27.01. nieznanymi sprawca wyłamał drzwi wejściowe do suszarni bloku przy ulicy Polnej w Kwidzynie skąd skradł rower górski marki rywa-europa.

Nie lubi klimatyzacji

28.01. ktoś wybił szybę i włamał się do samochodu ford scorpio zaparkowanego przy ulicy Polnej w Kwidzynie skąd skradł radiododtwarzacz - marki grundig. Sprawca zniszczył również klimatyzację. Łączna suma strat wyniosła około 7 700 zł.

Okradzione maluchy

28.01. po przednim wybiściu szyby w drzwiach samochodu fiat 126 p stojącego przy ulicy Katedralnej w Kwidzynie nieznanymi sprawca wszedł do wnętrza skąd skradł radiododtwarzacz o wartości około 400 zł. Tego samego dnia z malucha zaparkowanego przy ulicy Piastowskiej zabrano... kanapkę wartości około 150 zł.

Odjechał wozkiem

28.01. nieustalony sprawca skradł pozostawiony bez opieki wózek dziecięcy z klaski Michewicza przy ulicy Mickiewicza w Kwidzynie wartości 570 zł.

MK

STRAŻ POŻARNA INFORMUJE

W dniach 22.01-28.01. na terenie powiatu kwidzyńskiego odnotowano 5 pożarów.

- W dniu 24.01.2001r. strażacy z OSP Prabuty brali udział w gaszeniu pożaru piwnicy w jednym z domów w miejscowości Stańkowo (gm. Prabuty).

W wyniku pożaru spaleni uległy drzwi piwnicy oraz drewno nagromadzone w okolicach pieca.

Przypuszczalną przyczyną zdarzenia, było wysypianie się żaru z pieca c.o.

Poniesione straty wyniosły ok. 300 zł.

- Ponadto straż pożarna dwukrotnie gasiła na nasypanych kolejowych palących się suchą trawę.

K.Mancewicz

USC

Urodzeni:
dziewcząt - 5
chłopców - 7

Ślub - 10

Zgony:

Zofia Mączkowska
Zdzisław Radomski

Katarzyna Szafraniewicz

Stanowisko wiceburmistrza KONFLIKT WOKÓŁ PIŁKI RĘCZNEJ

Podczas ostatniej sesji Rady Miejskiej wiceburmistrz Roman Bera poinformował, że nie należy wyusuwać wniosku, iż sekcje piłki ręcznej klubu MTS dotknął jakiś kataklizm. Przyznał jednak, że istnieje problem z funkcjonowaniem jednej z drużyn, a konflikt między trenerami ma charakter personalny.



W ubiegłym roku zawodniczki miały dostęp do hali sportowej, teraz mogą...

- Bardzo źle się stało, że konflikt ten przełożył się na te zawodniczki - powiedział wiceburmistrz.

Zarząd miejski próbował rozwiązać ten problem, dlatego odbyło się kilka spotkań z trenerami i działaczami sportowymi. Rozmowy doprowadziły do wniosku, aby drużyny zawodniczek przenieść do hali sportowej, aby drużyny zawodniczek przenieść do hali sportowej, aby drużyny zawodniczek przenieść do hali sportowej...

- W każdej chwili te zawodniczki mogą być przekazane, czyli wypozyczone. Chodzi o to, by ewentualne środki finansowe, które można by uzyskać z kolejnego transferu już poza Kwidzyn - trafiłyby do kwidzyńskiej młodzieży. Takie stanowisko zajęł zarząd klubu MTS i zarząd miasta podziela je - powiedział wiceburmistrz.

Dodał również, że zawodniczki tej drużyny w każdej chwili mogą wrócić na salę i rozpocząć treningi, tylko zespołowo tego chcą.

- Natomiast zawodniczki - nie chcą powiedzieć, że przez kogós inspirowane, czy nie - stwierdzają, że nie chcą grać w MTS Kwidzyn - dodał.

Roman Bera uzupełnił, że wyraża głębokie ubolewanie, że spory wśród dorosłych przełożyły się na tę drużynę.

- To jest bardzo talentowana grupa zawodniczek. Trener tej drużyny jest osobą z doświadczeniem i sukcesami, tym bardziej jest niezdrowa sytuacja, że ten fakt ma miejsce w Kwidzynie - powiedział.

Wiceburmistrz poinformował również, że odbyło się spotkanie z prezesem i wiceprezesem Okręgowego Związku Piłki Ręcznej w Gdańsku i mimo że sezon rozgrywkowy zakończył się, istniała możliwość, że zawodniczki mogły

rozpocząć i zakończyć pierwszą rundę rozgrywek w kolejnych terminach, mimo że formalnie rozgrywki się zakończyły.

Dodał również, że istniała możliwość wypozyczenia zawodniczek do klubu SPR, który to klub kontynuowałby poszczególne spotkania ligowe. Klub SPR nie przyjął tych warunków, gdyż chciał docelowego przekazania zawodniczek.

Wioletta Rodzicz-Wójcik



Jak wiceburmistrz R. Bera może mówić o wypozyczeniu zawodniczek, skoro umowa z 26 lipca 1999 roku jednoznacznie mówi o przekazaniu zawodniczek z MTS do MMTS. Jeżeli istnieje inna umowa, a na pewno istnieje, została ona sfałszowana przez osoby pod nią podpisane. Panie Bera - przypomnę tylko, że to my wspólnie ustaliliśmy w latem ub. roku, iż zostanie utworzony nowy klub (SPR) i po skończonym sezonie zawodniczki zostaną do niego przekazane! Nie było mowy o żadnym wypozyczeniu. Przypomnę również, że wszystkie spotkania dotyczące tej drużyny były zorganizowane tylko z inicjatywą zwycięzcy SPR. Urząd Miasta potrafił tylko nie odpowiadać na nasze pisma (m.in. z dnia 6.09. i 18.09.2000 r.). Chyba zgodnie z procedurą?

Na dzień dzisiejszy władze miasta pozwały zawodniczki nawet możliwości trenowania. Jest to kara za to, że nie chciały wrócić do MTS, do pana R. Majdzńskiego bez swego trenera Jerzego Zdziennickiego, który trenował je od wielu lat. Niezależnie - dla naszej władzy najważniejsze jest mieć rację. Nieważne są metody działania i czym to dzieje się kosztem. Nawet to, że po 10 latach uprawiania sportu musi z niego zrezygnować, a kibiców pozbawiać możliwości oglądania ligi kobiet piłki ręcznej.

Szanowna władzo miejska - wróćcie takemu stan rzeczy leży tylko i wyłącznie po Waszej stronie.

Prezes SPR
Zdzisław Iwaniec

Centrum sportowo-rekreacyjne MIŁOSNA W RĘKACH MIASTA

Radni wyrazili zgodę na nieodpłatne przejęcie na własność od Agencji Własności Rolnej Skarbu Państwa, nieruchomości odtworzonej nazywanej „Miłosną” (wcześniej: Stado Ogierów). Ostateczną decyzją dotyczącą przekazania nieruchomości miastu zostanie rozstrzygnięta w ciągu najbliższych dni.

W celu zbycia nieruchomości „Miłosna”, należącej do Skarbu Państwa, Agencja Własności Rolnej ogłosiła cztery przetargi. W wyniku interwencji zarządu miasta przez Agencję uchylili dotychczasowe przetargi i nie dopuścili do podpisania umowy z oferentem, który wygrał ostatni przetarg.

- Mamy przychylność Agencji i myślę, że w chwili obecnej Stado Ogierów powinno pozostać w rękach samorządu - powiedział burmistrz Andrzej Krzysztofak.

Przejęcie uchwalił przez Radę Miasta, a następnie podpisanie umowy między zarządem miasta a Agencją nakładła na gminę Kwidzyn szereg obowiązków.

W wyniku umowy miasto nie będzie mogło sprzedać nieruchomości przez najbliższe 10 lat, nie będzie można jej użytkować w celach niezgodnych z przeznaczeniem oraz nie będzie można prowadzić tam działalności gospodarczej, chyba, że będzie ona związana z funkcjonowaniem klubu sportowego.

- Te 20 ha ziemi oraz obiekty będzie można wykorzystywać i rozwijać jeszcze bardziej, uaktywnić rekreacyjne i sportowe - powiedział burmistrz.

Na przejętym terenie planuje się utworzyć centrum rekreacyjno-sportowe i turystyczne z parkiem zabaw dla dzieci, małym zoo, terenami do zabaw i rekreacji,

ścieżkami spacerowymi, dydaktycznymi, przyrodniczymi, trasami rowerowe, polami do minigolfa, boiskami do gry w boccie, miejscami na ogniska i drewnianymi wiatami. Już teraz na Miłosnej prowadzone są zajęcia hipoterapii dla dzieci niepełnosprawnych.

W przypadku zbycia nieruchomości przez miasto lub przeniesienia jej na inne cele nie określone w umowie przed upływem 10 lat, Agencja może zażądać aktualnej wartości pieniężnej tej nieruchomości.

Wycena dokonana półtora roku temu oceniła jej wartość na kwotę 5,5 mln zł.

Wioletta Rodzicz-Wójcik

Konkurs rozstrzygnięty MISTRZ ORTOGRAFII 2001

W dniu 20 stycznia już po raz ósmy odbył się konkurs „Szukamy Mistrza Ortografii 2001” zorganizowany przez Zespół Szkół nr 1 w Kwidzynie. Wzięło w nim udział 42 uczestników, w bardzo różnym przedziale wiekowym. Ich zadaniem było napisanie dyktanda pt. „Wedrówka po starym Krakowie”, przygotowanego po raz kolejny przez Marka Wawrnykiaka.

Najlepszymi znanymi ortografii okazały się panie, które zajęły 10 pierwszych miejsc. Przygotowaniem konkursu i sprawdzeniem prac zajęły się nauczycielki: Elżbieta Kaniecka, Maria Kapuścińska, Miroslawa Kisiel, Krystyna Sztafarek, Maria Luźna i Agnieszka Bistram. Do organizacji konkursu włączył się również „Kurier Kwidzyński”, który ufundował drugą nagrodę.

Wracając z biesiadzkich szlaków pewnego dziesiątego poranka wysiadłem na stacji Kraków Płaszów, skąd autobusem linii „H” postanowiłem przejechać do dworca głównego, by pospacerować po starym Krakowie. Stałem przystanku, gdy spod nog nie naczał cymhał niewielki piesek z mordy podobny do cocker-spaniela, nie brażwoy jednak, lecz bez mała beżowy. Gdzieś spoza wiaty przystanku rozległy się śmichy-chichy przechodzące w ciężkie rżenie.

Ten fragment tekstu tegorocznego dyktanda świadczy o trudnościach, jakie mieli do przebrania uczestnicy konkursu. Świadczy też

o nich to, że zwyciężczyni - Edyta Gałka - popełniła 54,3 błędów (trzy błędy interpunkcyjne traktowane były jak jeden ortograficzny). Autor obiecał, że w roku przyszłym tekst będzie łatwiejszy i będzie dotyczył naszego lokalnego środowiska. Nie trudności były tu jednak najważniejsze, ale wspaniała przygoda z polską ortografią.

Kolejnie miejsca w pierwszej dziesiątce zajęły: Wioletta Hillar (nagrada „Kuriera”), Barbara Szymańska, Dorota Białkowska, Bożena Kowalska, Renata Rygielska (ubiegłoroczna zwyciężczyni), Jadwiga Bartosiewicz, Katarzyna Templin, Agnieszka Machlik i Maria Templin. Uczestnicy otrzymali atrakcyjne nagrody oraz dyplomy.

Edyta Gałka - Mistrz Ortografii 2001.

Mieszka w Kwidzynie, studiuje na Wydziale Filologiczno-Historycznym Uniwersytetu Gdańskiego. Do konkursu przystąpiła „z marszu”, bez specjalnych przygotowań. Startując od pierwszej edycji, w której zresztą wygrała, a w zeszłym roku zajęła drugie

miejsce. Rodzinna tradycja są zainteresowana humanistyczne. Po zakończeniu studiów chce skończyć podyplomowe Studium Logopedyczne i dalej pracować w tym zawodzie.

Studuje filologię polską i trochę wstyd się do tego przyznać, bo zrobiłam tyle błędów. Jednak znajomość ortografii bardzo przydaje się w życiu.

Wioletta Hillar
nagrada „Kuriera”

Jest nauczycielką z wykształceniem wychowanie przedszkolne. Mieszka w Kwidzynie, ma męża, pięcioletnią córeczkę Monikę i ośmiomiesięcznego synka Bartosia. Brat również startował w konkursie i zajął 11 miejsce. W ubiegłym roku zajęła trzecie miejsce. Do dyktanda nie przygotowuje się, bo, jak mówi, zawsze lubiła ortografię i nigdy nie robiła specjalnych błędów. Od pewnego czasu interesuje się komputerami.

- Moim zdaniem tegoroczne dyktando było trudniejsze niż w roku ubiegłym, dlatego cięższe się, że poprawiam swoją lokatę.

tekst i zdjęcia
Michał Klain



Podczas pisania dyktanda

RS AWS opuszcza KPS

OŚWIADCZENIE Z DNIA 29 STYCZNIA BR.

Po ponad dwóch latach działania w ramach Kwidzyńskiego Porozumienia Samorządowego podjęliśmy decyzję o wystąpieniu z jego szeregu i utworzeniu Klubu Radnych Ruchu Społecznego Akcji Wyborczej „Solidarność”. Nie odchodzimy skłóceniu i nie odchodzimy w gniewie. Mamy świadomość wspólnie wykonanej pracy, która dobrze - w naszym przekonaniu - służyła mieszkańcom Powiatu Kwidzyńskiego. Doceniamy wszystko, co wspólnie stworzyliśmy dobrego, działające w interesie publicznym. Nie przechodzimy także do opozycji, choć w ostatnich czasie wiele spraw nas różni. Przede wszystkim różni nas styl prowadzenia polityki. Inaczej rozumiemy partnerstwo. Przywiązani jesteśmy do wartości, które unykają niektórym naszym koalicjantom.

W radzie powiatu zajmujemy miejsce neutralne. Popierać będziemy wszelkie rozwiązania będące realizacją założeń programowych Ruchu Społecznego AWS. Poprzemy każdą propozycję, która służyć będzie naszej społeczności, wychodząc naprzeciw trudnym problemom, rozwijać i wzbogacać powiat. Będziemy jednak w opozycji do wszystkich działań, w których granice pomiędzy interesem publicznym i innymi interesami zawierają się.

Z pewnością nie poprzemy demagogii, opozycyjności dla samej opozycyjności i krytykanctwa nie mającego nic wspólnego z krytyką. Pozostając otwartymi na konstruktywną współpracę zapraszamy w nasze szeregi tych radnych prawicy, którzy zachowali wrażliwość społeczną „Solidarności”, dla których żywa jest historia naszego narodu i w niej widzą siłę przyszłych pokoleń.

Klub Radnych
Ruchu Społecznego AWS



Edyta Gałka - Mistrz Ortografii

EURODACH
SYSTEMY OKIENNE I DRZWIOWE

9001

pomiary • produkcja • sprzedaż • montaż

okna
drzwi
rolety PCV i AL
bramy garażowe

VELUX

best-CL4 raty

Zapraszamy
14-200 Iława, ul. Kopernika 6,
tel. (089) 648-20-51

Sklep dla Pań
Puszpystych

Został przeniesiony z
ul. Hallera do
Centrum Handlowego
ul. Piłsudskiego
(I piętro)

Polecamy:

- stroje wizytowe
- garsonki
- spodnie
- spodnie
- bluzki
- płaszcze itp.

Zapraszamy

200006

Wioletta Hillar - drugie miejsce. Laureatka dokonuje wyboru nagrody

KREDYTY GOTÓWKOWE
1 - 10 TYS. ZŁ

200013

bez poręczycieli do 6 tys. zł
bez zgody współmałżonka do 3 tys. zł
dla osób samotnych
dla emerytów i rencistów
możliwość wyboru banku

BIURO - STASZICA 19a

tel. 279-24-69
kom. 0502-32-42-16

OŚWIATA-
LINGWISTA

ZAPRASZA NA
KURSY KOSMETYCZNE

zakonczone
CERTYFIKATEM

tel. (058) 303 30 30

Dokończenie ze strony 1

Rozmowa ze Starostą Leszkiem Czarnobajem „NAM NIE JEST POTRZEBNY SZYLD...”

LESZEK CZARNOBAJ: - Podobnie z członkiem zarządu. Radny wybrany do zarządu powinien złożyć mandat z dwóch powodów: aby nie mieszać funkcji i aby w trudnych sytuacjach nie głosować za sobą albo przeciw sobie. Dlatego moje stanowisko w stosunku do pana redaktora nie zmieniło się. Uważam, że łączenie funkcji czwartej władzy z radnym jest złe - podam tylko jeden przykład: ciągle czekam, kiedy redaktor naczelny Marek Sidor skrytykuje radnego Marka Sidora.

MAREK SIDOR: - Ale nie wiem, czy pan zauważył, Panie Starosto, że rzadko kiedy ten radny pojawia się na łamach swojej gazety.

Wioletta Rodzicz-Wójcik: - Staramy się w ogóle nie zamieszczać wypowiedzi radnego M. Sidora. W informacjach z sesji Rady - jeśli sobie dobrze przypominam - radny Sidor zaistniał tylko raz.

L.Cz.: - Nie mówię, że pan Marek Sidor bierze panią Wiolettę Wójcik i mówi jej: „Proszę napiąć tak i tak, a tamtemu dolożyć”. Nie wierzę w to. Mówię o sytuacji jaka jest i twierdzę, iż nigdy się nie doczekamy dnia, kiedy redaktor naczelny Marek Sidor skrytykuje swoje wystąpienie.

M.S.: - Moim zdaniem, taka skromna osoba jak ja nie jest aż tak niebezpieczna. Gorzej, kiedy robi to ktoś, kto piastuje stanowisko, posiada władzę i w ocenie innych czyni krzywdę. Ale wracając do łączenia stanowisk - według mnie, mało jest konsekwencji w tym, co pan mówi, Panie Starosto, bo fakty świadczą o czymś innym. W materii łączenia stanowisk w ugrupowaniu, które Pan reprezentuje, tak naprawdę pozostaje status quo, ewentualne zmiany rodzą się w bólach. Byłem przekonany, że pod Pana rządami nie dojdzie do czegoś takiego, a tu cała seria różnych powiązań, o których można powiedzieć - no taki zgodne z prawem albo lekko na bakier z prawem.

L.Cz.: - Co do idei, to zgadzam się. Cieszę się, że opozycja porusza te kwestie, bo w ten sposób podnosi się świadomość społeczną i tych, którzy dają Boże bógie startować za dwa lata. Może będą mieli już zakodowane, że po wejściu do rady czy zarządu powinni się zastanowić nad złożeniem mandatu albo rezygnacją z dotychczasowego stanowiska. To będzie sukcesem prowadzonej obecnie dyskusji. Myślę, że będzie to dobre w sensie medialnym i kultury politycznej, która się tu rodzi. Jeśli mamy mówić o konkretach, to proszę o przykład.

M.S.: - Nie będę wymyślał prochu: dlaczego pan przewodniczący Rady Powiatu tak długo piastował tę funkcję, będąc jednocześnie „szarżadą” SP ZOZ-u? Dlaczego członek zarządu, który posiadał wyrok nieprawomocny, a teraz prawomocny, nadal piastuje tę funkcję? Dlaczego w ramach pańskiego ugrupowania „spuszczają się” członkowie, byłego wiceburmistrza Piotra Wilka, a próba odwrócenia go od stoika odbywa się w różny sposób i nie, która niekoniecznie jest to sposób elegancki? Okazuje się, że etyki, która została uwzględniona w tym przypadku, już w innych przypadkach się nie stosuje.

L.Cz.: - W którym momencie nie stosuje się etyki?

M.S.: - Chociażby przykład członka zarządu, który ma wyrok.

L.Cz.: - Nie chciałbym być adwokatem w nie swojej sprawie. Wątki odnoszące się do trzech wymienionych osób są zupełnie inne. Pan Karol Czyżewski pieniądze z dotacji budżetu państwa na drogę X zainwestował w drogę Y - i jest to karygodne. Po uprawnieniu się w funkcji sądu pierwszej instancji Karol Czyżewski złożył rezygnację z funkcji członka zarządu. Gdyby był choćby cien podejrzany, że on te pieniądze zdefraudował, wykorzystał dla własnych celów, zostały zawieszony natychmiast. Według mnie cała sprawa była co najmniej dyskusyjna. Jednak prawomocne orzeczenie sądu nie powinno podlegać dyskusji, a pan Czyżewski jako poważny polityk złożył mandat i rezygnację z pełnienia funkcji członka zarządu.

M.S.: - A przy Piotrze Wilku?

L.Cz.: - Tu jest sprawa bardzo kontrowersyjna, bo z punktu widzenia prawa wszystko było w porządku. Natomiast ludzie, którzy desygnowali go do kandydowania - może nieśluszenie - cofnęli mu rekomendację. Uważam, że wszystko odbyło się z zachowaniem dużej kultury politycznej - wniosek został złożony, radni przegłosowali i burmistrz został odwołany. Nie widzę tu nic nieeleganckiego.

M.S.: - A w jaki sposób Pan głosował?

L.Cz.: - Uważam, że Piotr Wilk wykorzystał swoje stanowisko, dlatego poparłem wniosek zarządu Unii i cofnięciu rekomendacji. Myślę, że najbliższe wybory samorządowe pokażą, czy ci, którzy go odwoływali, mieli rację. Jeśli mieszkańcy uznają, że nie się nie stało, dlatego że pan burmistrz kupił od miasta działkę za 20 tys. zł, a sprzedał za 100 tys. zł, to ja również przyszan się do błędu i uznaję, że zrobiono wielki błąd i wyrażono burmistrzowi wielką krzywdę.

M.S.: - A Pan Mirosław Górski?

L.Cz.: - Pan przewodniczący startował w wyborach do Rady jako

dyrektor ZOZ-u mając umowę cywilno-prawną. Nie był dyrektorem ZOZ-u z powołania, więc w sensie prawnym mógł nadal pełnić tę funkcję. Chciałbym dodać, że pan M. Górski już rok temu złożył rezygnację ze stanowiska dyrektora szpitala. Zgodnie z prawem mógł piastować to stanowisko do końca kadencji. Przyjąłem złożoną na moje ręce rezygnację ustalając termin rozwiązania umowy na 31 grudnia 2000 roku. Lano przewidzieć, jakie byłyby komentarze, gdybym przyjął rezygnację pana Górskiego w styczniu 2000 r. - w czasie przekształceń, w czasie borykania się z dużymi problemami finansowymi: „Jak w 1999 r. było dobrze to był dyrektorem, ale teraz, gdy trzeba wszystko uporządkować, to podziękował i powiedział: - prawo jest dla mnie ważniejsze”. I dla mnie jest to rzecz, za którą chciałbym podziękować M. Górskiemu, za to, że zgodził się tworzyć program restrukturyzacji SP ZOZ.

M.S.: - Tylko, że my wchodzimy teraz w niuanse prawne, a proszę spojrzeć, w jaki sposób ludzie to postrzegają. Ludzie, którzy w sposób instynktowny widzą, że niezdrowe jest łączenie niektórych stanowisk, gdzie jednocześnie jest się sędzią we własnej sprawie.

L.Cz.: - Zgadzam się z zasadą i myślę, że ta sprawa powinna być uregulowana w sensie prawnym, a nie dobrej woli...

M.S.: - A szkoda! Bo potrzeba nam dobrej woli.

L.Cz.: - Mając dobrą wolę, redaktor naczelny nie powinien być tym, który łączy w rękę dwie władze: ustawodawczą i działalność w mediach. Jednocześnie burmistrz, starosta czy członek zarządu nie powinni łączyć tych stanowisk z funkcją radnego, przewodniczący rady nie powinien być dyrektorem żadnej z podległych placówek. Myślę, że oprócz dobrej woli powinny to regulować akty prawne ustanowione przez Sejm. Jeśli mówimy o dobrej woli: robimy tak, żeby wszyscy swoją dobrą wolę posiadali i pokazywali - trzeba również wymagać od siebie.

M.S.: - Tylko w moim przypadku jest taki efekt, że tytuł przeze mnie kierowany nie nie utracił na swoich walorach, wprost przeciwnie.

L.Cz.: - Gdyby ja był redaktorem naczelnym...

M.S.: - ... Czego Panu życzyć...

L.Cz.: - ...dzisiejszego czerwonego „Kuriera Kwidzyńskiego”, to na-klad zwiększyliby się jeszcze bardziej...

M.S.: - Bo zmieniliby Pan kolor czerwony na zielony...

L.Cz.: - Bo pisałbym takie rzeczy... Tylko wówczas to byłby organ. Organ tego, który sprawuje władzę.

M.S.: - Ale wracając do Mirosława Górskiego. Jaką rolę odegrał on w tworzącej się spółce, która będzie zarządzać szpitalem?

L.Cz.: - Mirosław Górski podjął decyzję, że zostanie przewodniczącym Rady Powiatu i chce pracować jako osoba odpowiadająca za sprawę licencjowania w tym szpitalu. Nie będzie kandydował na prezesa spółki.

M.S.: - Ale będzie ściśle związany z tą placówką...?

L.Cz.: - Pan M. Górski ma wysokie kwalifikacje dotyczące zarządzania i jest człowiekiem wysoce kompetentnym, ale podjął decyzję, by nie pechać się na stołek i zarządzać tą spółką jako prezes.

M.S.: - Teraz chętnie porozmawialbym o Panu. W zbliżających się wyborach parlamentarnych chciałby Pan być: a) poselem, b) senatorem?

L.Cz.: - Nie... ja w tych wyborach chciałbym być starostą i mam nadzieję, że nadal nim będę.

M.S.: - Czyli nie zamierza Pan startować w wyborach parlamentarnych z listy jakiegos ugrupowania politycznego?

L.Cz.: - Do tej pory miałem jedno ugrupowanie, z którego mogłem startować.

M.S.: - A teraz ma Pan problemy z identyfikacją...?

L.Cz.: - Nie, nie mam takich problemów...

M.S.: - Słyszałem, że jest duży problemów z oceną sytuacji wewnątrz ugrupowania kwidzyńskiego UW?

L.Cz.: - W tych wyborach z kilku powodów nie będę startował z listy UW. Uważam, że pan Jerzy Godzik jest nadal poselem i nadal powinien startować: po pierwsze - jest dobrym poselem, po drugie - jest moim przyjacielem i ...

M.S.: ... i czy bardzo dobrym poselem?

L.Cz.: - To pokażą wyniki. Ja uważam, że wiele rzeczy zrobił do-



Starosta z naczelnym. Rozmowa przy herbatce.

brze. Zmierzenie tego, co jest dobre, a co złe, będzie miarą głosów, jakie uzyska. Dzięki niemu zaistniało kilka spraw, chociażby sprawa strefy ekonomicznej. Uważam, że w tej sprawie spośród wielu osób najbardziej przyczynił się dwie - właśnie pan poseł Godzik i burmistrz Andrzej Krzyżostafk.

M.S.: - I w zupełności wystarczy to do tego, żeby UW mogła wystawić ponownie J. Godzika?

L.Cz.: - W pracy parlamentarnej poseł Jerzy Godzik jest zdyscyplinowanym poselem i może nie jest tak przebojowy, jak niektórzy parlamentarzyści z pierwszych stron gazet, ale jest poselem sumiennym, pracowitym i uczciwym. Myślę, że te trzy rzeczy wystarczają, żeby być poselem RP. Powinniśmy się właśnie w kierunku takiego posłowania: uczciwego, pracowitego i dbającego o interesy całego kraju. Poseł Godzik jest moim kandydatem i na razie kandydatem kwidzyńskiej UW, a co się wydarzy...

M.S.: - No właśnie, co się wydarzy w kwidzyńskiej UW?

L.Cz.: - Na razie UW w Kwidzynie funkcjonuje i nie podejmuję gwałtownych ruchów od lewa do prawa. Uważam, że Platforma i Unia powinny być przykładem takiego Kwidzyńskiego Porozumienia Samorządowego, gdzie Unia powinna być jednym z podmiotów tej szerokiej Platformy politycznej. Czy mam problemy z identyfikacją? Nie. Uważam, że UW i Platforma są w idealnej sytuacji powołania komitetu wyborczego polskiej centroprawicy.

M.S.: - Ale nie po to wychodzi się z Unii, żeby potem ją zapraszać...

L.Cz.: - No nie! Wychodzi się z Unii po to, żeby niektórzy działacze UW przejeździ na oczy, że Unia musi się otworzyć na problemy tego kraju: każdego Polaka i każdej polskiej rodziny, Polski gminnej i Polski powiatowej. Wyjść i otworzyć się na inne środowiska, a nie zasklepić się w intelektualnych dyskusjach na temat przyszłości itd. Stąd też czasami trzeba wyjść, żeby wrócić. Tak jak w czasie klótni z żoną - trzeba wyjść, żeby wrócić i osiągnąć kompromis.

M.S.: - A jak Pan ocenia funkcjonowanie tworzącego samorządowego, który nazywa się KPS i który ma szerze oblicze niż UW? Znajdują się tam przedstawiciele AWS-u, bardzo podzielonego i skłóconego - widać, że UW nie odegrała tutaj roli czynnika integrującego, wprost przeciwnie - przez UW obóz prawicy został rozbity.

L.Cz.: - Nam, kandydującym do samorządu, nie jest potrzebny szyld. Ludzie w Kwidzynie będą wiedzieli kim jest Marek Sidor czy Leszek Czarnobaj i w trakcie wyborów zgłoszą - objętnie, czy przy- czele pan sobie przy nazwisku KPS, SLD, czy UPK. My od 11 lat stoimy na stanowisku, że wybory samorządowe to są wybory na ludzi, którzy gwarantują realizację programu, bo napiszą piękny program potrafią wszystkie ugrupowania.

M.S.: - Ja słyszałem, że sporo ludzi w ramach KPS-u już się rozgląda jakby tu wyjść...

L.Cz.: - I co ja mam na to odpowiedzieć? Myślę, że tak nie będzie, gdyż każdy z członków KPS jest dla nas cenny. Jednym jestem pewny: w wyborach samorządowych postawimy na ludzi, którzy coś dobrego w życiu już dokonali. Będą to ludzie tzw. centroprawicy: bezpartyjni, członkowie Unii i Platformy.

M.S.: - W swojej karierze samorządowej do jakiego największego błędu by się Pan przyszan?

L.Cz.: - O jejku!

M.S.: - Tak duży!

L.Cz.: - Nie, no nie, nie... Chcę powiedzieć, że ciągu tych prawie 11 lat, takich drobnych potknięć na pewno było sporo...

M.S.: - ...a więcej nie pamiętam?

L.Cz.: - Jeśli chodzi o duży błąd - bo nie będę mówił o tych drobnych, których zapewne jest kilka - o błędach, które chciałbym całko-

200275

GLOBAL S.C.

hurtownia okien pcv i al

(Profile ALUPLAST I PANORAMA)

NOWOSĆ - OKNA DREWNIANE

WYKONANIE MONTAŻ-SERWIS

APROBATA TECHNICZNA

Kwidzyn ul. Graniczna 45, tel. 055 279 68 56

SPRZEDAŻ MIESZKAN WŁASNOŚCIOWYCH I LOKATORSKICH

Budowa Kwidzyn ul. Polna

tel. (056) 64 33 444

Spółdzielnia Mieszkaniowa NATALIA GRUDZIADZ ul. Parkowa 53

NOWO OTWARTY SKLEP natura

DROGERYJNY

Kwidzyn ul. Kopernika 25 A (Jamnik)

Propozycje karnawałowe 2001 w Rink - Weis w Kwidzynie

31.01 - środa	Dyskoteka dla dzieci i nastolatów	14.00 - 18.00	Parafina i zimowa szaleństwo 1z
01.02 - sobota	Dyskoteka dla dzieci i nastolatów	14.00 - 18.00	Parafina i zimowa szaleństwo 1z
02.02 - piątek	Dyskoteka dla dzieci i nastolatów	14.00 - 18.00	Parafina i zimowa szaleństwo 1z
03.02 - sobota	Dyskoteka dla dzieci i nastolatów	14.00 - 18.00	Parafina i zimowa szaleństwo 1z
04.02 - niedziela	Dyskoteka dla dzieci i nastolatów	14.00 - 18.00	Parafina i zimowa szaleństwo 1z
05.02 - poniedziałek	Dyskoteka dla dzieci i nastolatów	14.00 - 18.00	Parafina i zimowa szaleństwo 1z
06.02 - wtorek	Dyskoteka dla dzieci i nastolatów	14.00 - 18.00	Parafina i zimowa szaleństwo 1z
07.02 - środa	Dyskoteka dla dzieci i nastolatów	14.00 - 18.00	Parafina i zimowa szaleństwo 1z
08.02 - czwartek	Dyskoteka dla dzieci i nastolatów	14.00 - 18.00	Parafina i zimowa szaleństwo 1z
09.02 - piątek	Dyskoteka dla dzieci i nastolatów	14.00 - 18.00	Parafina i zimowa szaleństwo 1z
10.02 - sobota	Dyskoteka dla dzieci i nastolatów	14.00 - 18.00	Parafina i zimowa szaleństwo 1z
11.02 - niedziela	Dyskoteka dla dzieci i nastolatów	14.00 - 18.00	Parafina i zimowa szaleństwo 1z

KONKURS

Podaj obecny numer wydania Kuriera Kwidzyńskiego?

Dzwoniąc pod numer redakcji KK możesz wygrać wejściówkę do dyskoteki

Rink - Weis

279-22-64

wicie cofnąć w swoim życiu i zmienić - to muszę pomyśleć...

M.S. - Może trochę pomogę?

L.Cz. - O! już sobie przypomniałem! Gdybym mógł coś cofnąć, to byłoby to dobro niektórych osób, które prowadzili spółkę „Pensjonat”. Właśnie to uważam za mój największy błąd, nie zaś samą ideę założenia.

M.S. - A kiedy pan, Panie Starosto, spotkał się po raz pierwszy z określeniem „czarnobajówka”?

L.Cz. - Po przeczytaniu artykułu w gazecie, której tytułu nie wymienię, bo nie pamiętam.

M.S. - Wczelnie nie obilo się o uszy?

L.Cz. - Absolutnie. Ale może w tym temacie jakies pytania?

M.S. - No właśnie. Zamyśl budynków socjalnych jest przyspiewany od samego początku Panu. I nie jest to akurat chluba na karta naszego miasta.

L.Cz. - Decyzja budowy budynków socjalnych pojawiła się w początkach lat 90-tych i w każdym budżecie od roku 1992 były pieniądze na ich budowę. Myślę, że będzie to dorobek drugiej kadencji Rady. W 1999 roku byliśmy na 3 miejscu w całym województwie pomorskim, jeśli chodzi o ilość oddanych mieszkań, a budynki socjalne są ważnym elementem tej polityki mieszkaniowej. Mieszkania socjalne są potrzebne, głównie ludziom będącym w trudnej sytuacji, niekiedy z własnego wyboru - często jest to połączone z niskimi dochodami, wiedzietnością, są zjawiskami patologicznymi. Nie mówię, że w 100 proc., ale tak się zdarza. Udało się zrealizować przedsięwzięcie budynków socjalnych na Dankowie - idea była słusna, a co z realizacją? - to już kwestia sprężenia. Uważam, że mimo pewnych braków jakie tam występują, np. wentylacyjnych, mieszkania nie spełniają swojej funkcji.

M.S. - To teraz dorzucę kilka złośliwości, które mówi się za Pana plecami, a które są właściwie tajemnicą poliszylna, bo te złośliwe opinie mówią, m.in., że będąc burmistrzem zainteresował się Pan budynkami socjalnymi, bo wpadł Pan na pomysł oczyszczenia ul. Drzymały - to jedna z opinii. Druga - niektórzy w momencie kampanii wyborczej nazwali to jedynym elementem polityki prorodzinnej KPS-u. Chodzi o usytuowanie na etatach - w pewnej społeczności komunalnej - niektórych roz prominentów. Jak się Pan do tego ustosunkuje? - Chciałoby do ul. Drzymały, gdzie posiada Pan swoją rodzinną hażende.

L.Cz. - Dziękuję za uznanie, że budynki przy ul. Drzymały to „hażcendy”. Ja się tam urodziłem, wychowałem i powróciłem. Niektórzy dziwią się, że to jest moja rodzinną dzielnicą. Od początku lat 90-tych istnieje wykaz budynków podlegających rozbiorze. W czasie mojej kadencji rozebrano w Kwidzynie około 20 budynków, które nie nadawały się do remontu. Dzisiaj jest jeszcze co najmniej drugie tyle domów wymagających rozbioru. Na ulicy Drzymały jest jeszcze jeden taki budynek - akurat naprzeciwko mojej „hażcendy”. Trzy, albo cztery przestały już istnieć, bo nie nadawały się do remontu. I jeśli porównać w jakich warunkach ludzie żyli w tych budynkach, a w jakich warunkach żyją na Dankowie - to sądzę, że jest to dla nich poprawa.

M.S. - A co z polityką prorodzinną?

L.Cz. - Co ja mogę powiedzieć? Gdziekolwiek moja żona podejmie pracę, zawsze narazi się na pomówienia.

M.S. - Ale po co w nowoutworzonej spółce komunalnej? Po co druga osoba - żona członka zarządu miasta? Nie za dużo tych powiazań?

L.Cz. - Etaty w tej spółce nie są utworzone pod konkretne osoby, ale pod konkretne potrzeby. Podczas posiedzenia walnego zgromadzenia są rozliczane etaty i finanse tej spółki. Natomiast nie widzę żadnego związku pomiędzy ZUO z moją osobą. Wymieniona firma jest spółką komunalną (miejską), a ja pracuję w powiecie. Ze względu na moją działalność polityczną namawiam moją żonę, by nie pracowała. Właśnie dlatego, że w czterdziestotysięcznym mieście zawsze ktoś dostrzeże jakieś powiązania. Przykro mi, ale żona nie poświęci się wyłącznie domowi. Może natomiast należałoby zastanowić się nad uchwaleniem w powiecie oraz gminach wykazu stanowisk i funkcji, których nie należy łączyć, oraz listy niepożądanych powiazań stanowiskowo-rodzinych?

M.S. - Co mogliśmy zrobić, aby współpraca między naszym tytułem, a reprezentowanym przez Pana urzędem odby-

wała się na nieco innych zasadach, bardziej partnerskich?

L.Cz. - Ja uważam, że relacje między starostwem a czerwonym „Kurierem” są poprawne, bo na czym powinny polegać relacje między jedną władzą a drugą? Na tym, że wzajemnie się szanujemy, nie nadpadamy na siebie, nie patrzmy wilkiem i jeden drugiemu nie podkładamy nogi. Ja takich rzeczy nie robię. Nigdy nie przysparzałem państwu kłopotów i zawsze udostępniam potrzebne materiały. Uważam, że to prawidłowe relacje. Gdyby były bardziej zażyłe, nastąpiłoby sprężenie jednej i drugiej władzy, które powinny funkcjonować oddzielnie. Jeśli będzie pan zbyt częstym gościem, będziemy się spotykali, chodzili pod rękę na spotkania i nastąpi związenie z władzą, którą powinien pan kontrolować i krytykować, której powinien pan wytykać błędy. Czy wtedy napisaliby pan coś złego na swojego przyjaciela?

M.S. - Tak jest. Po prostu chce Pan powiedzieć, że równo są traktowane wszystkie podmioty prasowe na naszym kwidzyńskim rynku. A dlaczego tak jest, że obwieśczenia starostwa nie ukazują się w naszym tytule, który przecież ma największy zasięg?

L.Cz. - Ja się tym nie zajmuję. Myślę, że ci, którzy zajmują się ogłoszeniami, dają je tam, gdzie jest najtańsze. Gdybym nakazał moim pracownikom: „Proszę zamieszczać ogłoszenia u pana Marka Sidora” - to byłoby tak, jakbym liczył na większą przychylność pana jako redaktora naczelnego. Żeby uniknąć posądzeń o jakiejkolwiek powiązania powinienem zakazać drukowania czegośkolwiek u pana, bo jest pan radnym opozycji i jest pan człowiekiem, który kontroluje i krytykuje KPS. Właśnie powinno być tak jak jest - w pana gazecie nie powinny ukazywać się żadne ogłoszenia komunalne.

M.S. - Nie mogę się z tym zgodzić, to jest nadinterpretacja.

L.Cz. - Czy miasto ma dawać u pana ogłoszenia?

M.S. - Jak najbardziej.

L.Cz. - I nie przeszkadza panu, że jest pan radnym opozycji?

M.S. Absolutnie! Pierwszy raz spotkałem się z tak daleką idącą interpretacją, Panie Starosto.

L.Cz. - Panie Marku, ja interpretuję zgodnie z pana sposobem myślenia. Jeśli pan przekona burmistrza, żeby wszystkie ogłoszenia komunalne ukazywały się w pana w gazecie, to przecież ktoś z boku nie mówię, że tak jest - może powiedziec: „Burmistrz daje mu ogłoszenie po to, żeby on przychylniej o nim pisał”. Wierzę, że tak nie jest. Ja pana znam - pana uczciwość, rzeczowe podejście do problemu, bo nie jest pan człowiekiem powierzchownym...

M.S. - To może na tych stwierdzeniach zakończymy ten wywiad...

L.Cz. - Ale jeśli postrzeżę pan relacje poprzez ilość ogłoszeń...

M.S. - Nie, nie... Postrzęgam je poprzez Pana wystąpienia na forum Rady Powiatu, kiedy wszyszczna pan debata na temat naszego tytułu.

L.Cz. - Chcę powiedzieć, że to nie ja wywołałem tę dyskusję. Jeżeli toczy się dyskusja i padają stwierdzenia, ja jako polityk też mam prawo wyrazić swoje zdanie, podzielić się spostrzeżeniami. Mogą to być spostrzeżenia błędne, oparte na wrażeniu, na emocjach. Najgorzej, gdy człowiek robi coś bez jakiegokolwiek emocji: Jeżeli ktoś coś robi z emocjami i zaangażowaniem, to zawsze coś się z tego urodzi, czasami nawet człowiek. Ja zawsze tak czyniłem i będę czynił. Jeśli toczy się dyskusja - ja się do niej włączam. Nie dlatego, żeby państwu dopieć albo dać sygnał, że was lubię, czy nie. Po prostu włączam się do dyskusji i mam prawo do poglądu, że jestecie bardziej przychylni opozycji. Wydaje mi się, że taki powinien być stan rzeczy: Państwo powinniście bardziej krytykować rządzących niż opozycję.

M.S. - Dziękuję Panu za rozmowę, Panie Starosto.

L.Cz. - Dziękuję.

Rozmawiał Marek Sidor
Wysłuchala i opracowała Wioletta Rodzicz - Wójcik

I Konwencja Powiatowa SLD „PARTIA MA BYĆ ZWYCIĘSKA”

- Im szybciej nasza formacja przejmie odpowiedzialność za sprawowanie władzy, tym lepiej będzie dla naszego państwa, tym szybciej będzie można ukroczyć marnotrawstwo, bałagan i chaos, który występuje niemal w każdej dziedzinie życia publicznego. We wszystkich dziedzinach życia jest mnóstwo rzeczy i spraw do naprawienia, dlatego idąc w przyszłość musimy być dobrze przygotowani i wiedzieć co musimy z każdej z tych dziedzin zrobić - powiedział członek Krajowego Komitetu Wykonawczego Rady Naczelnej SLD i poseł na Sejm Witold Gintoft-Dziwiałowski podczas I Konwencji Powiatowej SLD.



Trwają przygotowania Sojuszu Lewicy Demokratycznej do zbliżających się wyborów parlamentarnych i samorządowych. W szerokiej dyskusji odbywającej się w trakcie Konwencji nie zabrakło szeregu uwag dotyczących programów wyborczych, które winny zyskać aprobatę społeczną w najbliższej przyszłości.

Podkreślano, że przygotowanie odpowiedniego programu i pójście do wyborów pociągające odpowiedzialność za realizację tego programu, która powinna być powierzona ludziom kompetentnym, by w sposób rzetelny i uczciwy ten program realizowali.

Tyż ludzi będziemy szukać wszędzie. Nie może dochodzić do takich sytuacji, jakie funduje nam obecna koalicja. Jest głęboka konieczność uporządkowania kraju, doprowadzenia do tego, by administracja publiczna działała na rzecz obywatela, a nie była jego wrogiem. Żeby urzędnik miał świadomość tego, że jego głównym zadaniem jest służyć państwu i klientowi, którym jest obywatel - powiedział Witold Gintoft-Dziwiałowski.

Przewodniczący Rady Wojewódzkiej SLD Jerzy Jendykiewicz przestrzegł przed „triumfalizmem” wyborczym po wyborach prezydenckich. Podkreślał, że najistotniejszą umiejętnością partii politycznej to wygranie wyborów i utrzymanie władzy.

- Żeby to zrobić, trzeba mieć dobry program i dobrych polityków - powiedział. Powiedział również, że wrastającą poparciem dla SLD jest ogromnym zobowiązaniem dla polityków Sojuszu.

- Rodzi się oczekiwanie społeczne, że lewica po wygranych wyborach wszystko zmieni i to właściwie z niedzieli na poniedziałek - powiedział przewodniczący Rady Wojewódzkiej.

Dojście do równowagi nie będzie błyskawiczne i nie stanie się szybko.

Posłanka Małgorzata Ostrowska zauważyła, że ogromnym zadaniem, jakie stoi przed SLD, będzie przekonanie ludzi, że wszelkie działania nowego rządu będą podejmowane na rzecz obywateli, nie zaś na rzecz własnego bytu.

Poseł Franciszek Potulski podkreślił, że nie będzie sztuką wygrać wybory parlamentarne w roku bieżącym.

- Trudniej będzie wygrać wybory samorządowe w przyszłym roku, wszystko bowiem będzie zależało od tego, czy w wygranych wyborach parlamentar-nych uda się przekonać społeczeństwo, że potrafimy wyjść z tej trudnej sytuacji - powiedział. Jeszcze trudniej będzie wygrać kolejne wybory parlamentarne - w roku 2005.

Wioletta Rodzicz-Wójcik

Na prawicy KONSERWATYWNY OPLATEK



Tradycyjnie już członkowie Stronnictwa Konserwatywno-Ludowego w powiecie kwidzyńskim zorganizowali w dniu 15 stycznia spotkanie oplatkowe. Jak zwykle miało ono charakter uroczysty. Po odpiewaniu kolęd i złożeniu życzeń była również okazja do wymiany opinii i refleksji na temat aktualnej sytuacji politycznej. Zgromadzenie pobożności i przełamał się że

wszystkimi opłatkiem ks. prałat Wojciech Kruk. Przybyły na spotkanie oplatkowe poseł Stronnictwa Tadeusz Cymański udzielił wywiadu Telewizji Kablowej Kwidzyn, odpowiadając między innymi na pytania o ocenę pełnienia obowiązków przez ministrów reprezentujących SKL.



zdjęcia wykonał Stanisław Wolski

Centrum Finansowo Biurowe
w Kwidzynie, ul. Chopina 26

oferuje do wynajęcia wolne pomieszczenia biurowe (II, III piętro)

- atrakcyjne położenie w centrum miasta
- wysoki standard pomieszczeń
- własny parking

tel. (055) 261-50-18
0605 399 929

W ciągłej sprzedaży modele Felicia, Octavia, Fabia, rok produkcji 2000 w atrakcyjnych cenach*

ŠKODA
AUTO ZŁOMANCUK S.

Serwis oferuje pełny zakres usług gwarancyjnych i pogwarancyjnych. Udziela gwarancji dożywotniej mobilności. W ciągłej sprzedaży oryginalne części zamienne i akcesoria

* ilość modei ograniczona

AUTO ZŁOMANCUK S. SPÓŁKA KOMANDYTOWA
86-300 Grudziądz ul. Magazynowa 1

tel. (0-56) 46-400-71
fax (0-56) 46-400-72
serwis tel. (0-56) 46-400-73
czynne pn.-pt. 8.00-18.00
sob. 8.00-13.00

R E K L A M A

Centrum Komputerowo-Językowe w Kwidzynie

ogłasza nabór na Uniwersytet Wirtualny o następujących kierunkach:

Technik informatyk (specjalność)

a) administrator baz danych
b) administrator zasobów Internetu)

Technik obsługi ruchu turystycznego

Czas trwania nauki na obu kierunkach - 2 lata (4 semestry).

Koszt jednego semestru wynosi 800 zł + opłata za założenie konta pocztowego 75 zł.

Zgłoszenia przyjmowane są do dnia 09.02.2001 r. W dniach 22.01.-01.02.2001 r. prowadzimy zapisy na kółka komputerowe i językowe dla dzieci i młodzieży.

Informacji udziela sekretariat CKJ, ul. 11 Listopada 13, 82-500 Kwidzyn, tel. 279-35-28, 261-14-49
e-mail: ckj.kwidzyn@ckj.edu.pl
http://www.ckj.edu.pl

200208

dokończenie ze str 1

Nowa spółka „Zdrowie” MIASTO UDZIAŁOWCEM

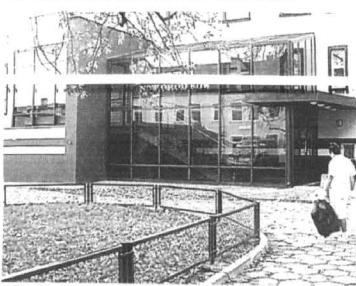

Część szkladowa kwidzyńskiego szpitala - nowo otwarty oddział

Przed przyjęciem uchwały toczyła się dyskusja w trakcie, której radni wyrazili swoje poparcie dla całego projektu i udziału w nim, jak również szereg obaw.

Radny Marek Sidor stwierdził, iż kupowanie kota w worku nie powinno być dewizą samorządu gminnego.

- Wchodzimy w interes niepewny, spółka dopiero została zarejestrowana, nie znamy składu zarządu, nie wiemy wielu rzeczy poza pobieżnymi zyczeniami. Widzimy ruch i niestabilność oraz to, ile jest niepewności wśród pomysłodawców - powiedział.

Radny Leszek Plewiński zwrócił uwagę, że współfinansowanie ze strony każdego samorządu zwiększa kontrolę nad spółką, dlatego każdy udział da możliwość wejrzenia w jej działalność.

- Nie widzę obaw w fakcie współfinansowania tej spółki. 5 proc. dla samorządu jest praktycznie żadnym wydatkiem, a kwota ta da możliwość bieżącego kontrolowania spółki - powiedział.

Dodał również, że jest zniechęcony sposobem wyłonienia przedstawicieli do Rady Nadzorczej spółki.

- Okazało się, że są to przedstawiciele jednej opcji. Jestem zdenerwowany tym faktem - powiedział radny.

W miarę rozwoju dyskusji ze strony radnych padły propozycje, by w celu zapewnienia większej kontroli nad spółką wykupić nie 5 proc. udziałów, lecz 10 proc. albo jeszcze więcej.

Wątpliwości radnych starał się rozwiać starosta Leszek Czarnobaj, który zapewniał, że ilość udziałów to rzecz drugorzędna. Ważne, aby miasto Kwidzyn miało swojego przedstawiciela na Walnym Zgromadzeniu.

Podkreślał, że udział w spółce nie jest wsparciem finansowym, czy dofinansowaniem szpitala - jest jedynie kapitałem założycielskim, który będzie obracał się przez spółkę.

Mówił o tym, że warto, aby każdy z samorządów miał swój udział w tej spółce, gdyż zapewni to możliwość uczestniczenia w Walnym Zgromadzeniu, gdzie wspólnie będą mogli odnosić się do planu rzeczowo-finansowego, dyskusować

nad kierunkami rozwoju firmy.

W regulaminie spółki jest zapis, że wszystkie istotne decyzje wymagać będą zgody 85 proc. udziałowców, dlatego warunkiem zatwierdzenia określonych decyzji, np. planu rzeczowo-finansowego będzie zgoda między samorządem, inwestorem ze wewnętrzną a pracownikami.

- Jeśli się nie zgodzimy, spółka rozpadnie się i wszyscy będziemy za to odpowiedzialni - powiedział starosta. Starosta przyznał, że całe przedsięwzięcie jest obarczone ryzykiem, jednak on sam jest przekonany o jego powodzeniu.

- Gdybyśmy my wszyscy w tym kraju czekali i patrzyli, to nie bismy nie zrobili. Nie ma na co czekać, jedno jest pewne - zakres działalności tej spółki jest jasny i czytelny tj. prowadzenie usług z zakresu szpitalnictwa. Chcemy stworzyć dobrą strukturę ekonomiczną działającą na rynku usług - powiedział starosta.

Wymonono już czterech z pięciu przedstawicieli do Rady Nadzorczej: samorząd powiatu wytypował Zygmunta Szatkowskiego, reprezentantem miasta będzie Iwona Florjańska, przedstawicielem środowiska lekarskiego będzie Ryszard Horyd. Swojego reprezentanta w Radzie wytypowało również środowisko pielęgniarskie, piątą kandydatą wytypuje inwestor zewnętrzny. Prezensem spółki będzie Krzysztof Zieliński.

Został podpisany już akt notarialny spółki. Kapitał założycielski wynosi 524 500 tys. zł, inwestor zewnętrzny wniesie około 300 tys. zł, do tego 5 proc. udziałów miasta - wszystko to da sumę około 900 tys. zł.

- Marzeniem byłoby, gdyby to było 1 - 1,2 mln zł. To jest jednodzielnica kwota potrzebna na funkcjonowanie szpitala, która zapewniłaby płynność finansową - powiedział L. Czarnobaj.

W poniedziałek zostały złożone w sądzie wymagane dokumenty, aby zarejestrować spółkę. Po zarejestrowaniu spółki odbędzie się pierwsze Walne Zgromadzenie, które przyjmie pozostałych wspólników i zatwierdzi plan rzeczowo-finansowy.

tekst i zdjęcia
Wioletta Rodziej-Wójcik

Posel Jan Kulas SZANSE NA LEPSZE JUTRO

W piątek 26 stycznia z kolejną roboczą wizytą przebywał w Kwidzynie poseł AWS-u Jan Kulas. Celem wizyty było rozpoznanie problemów ruku rucy, stał też spotkaniem z przedstawicielami dwóch kwidzyńskich firm. Zdaniem posła, wizyta w firmie Lester i w IP była owocna - zakłady stwarzają możliwości utworzenia kolejnych miejsc pracy, a nawet kooperujących z nimi zakładów pracy.

JAK OŻYWIĆ RYNEK?

Firma Lester to typowy przykład firmy średniej i rozwojowej, która ma na swoim koncie sukcesy. Zdaniem posła, firma ta zdolna jest w przyszłości nadal inwestować i tworzyć kolejne miejsca pracy. Jan Kulas zapoznał się z projektem inwestycji tego zakładu, zainteresował go wątek współpracy tej firmy z PFRON-em.

Wizyta i rozmowy w IP zrodziły kilka pomysłów na rozwój przedsiębiorczości w naszym mieście. Poseł zauważył, że tak duża firma jak IP umożliwia kooperację z kilkoma innymi podmiotami gospodarczymi.

Zwrócił uwagę na nieorganizowaną kwestię skupu makulatury, którą IP importuje z zagranicy. - Gdyby ktoś zainteresował się tą kwestią, IP mogłoby skupować makulaturę z dużej części Pomorza. Przy IP rysuje się również pole działania dla podmiotu gospodarczego, który mógłby zająć się przetwórstwem kartonów i produktów ubocznych - powiedział poseł.

Jan Kulas pytał w obu firmach o to, jaka powinna być polityka rządu i parlamentu w zakresie ożywienia wzrostu gospodarczego w kraju.

Pracodawcy przede wszystkim podkreślali, iż najistotniejsze powinno być obniżenie stóp procentowych i tanże kredyty, ważna okazuje się również elastyczność na rynku pracy.

AKTYWNE FORMY WALKI Z BEZROBOCIEM

Zdaniem posła, w dużej części to gospodarczy budżet spowodował ograniczenie środków na aktywne formy walki z bezrobociem.

- Tu nie możemy obiecać, że będzie więcej pieniędzy w tym roku, wręcz przeciwnie - z zalem stwierdzam, że będzie ich mniej - powiedział.

Poseł zwrócił uwagę, że w roku bieżącym rząd formalnie przeznaczył więcej pieniędzy na fundusz pracy, niż w roku ubiegłym. Jednak wzrost bezrobocia spowodował, że pieniądze te nie pójdą na aktywne formy walki z bezrobociem, przeznaczone będą natomiast na świadczenia obligacyjne - wypłatę zasiłków dla bezrobotnych i na zasiłki przedemerytalne. To zdaniem posła wyjaśnia, dlaczego jest mniej pieniędzy na aktywne formy przeciwdziałania bezrobociu.

Powiedział, że w takiej sytuacji podstawowym zadaniem samorządów powinno być szukanie lokalnych źródeł wspanienia przedsiębiorczości.

- Trzeba uruchomić inne źródła i możliwości, kreować lokalne sposoby ożywienia przedsiębiorczości. Samorząd będą musiał radzić sobie we własnym zakresie, nastawiać się na współpracę z lokalnymi przedsiębiorstwami - powiedział Jan Kulas.



Posel RS AWS Jan Kulas

KWIDZYN OŚRODKIEM GOSPDARCZYM

Zdaniem posła budowa mostu w Kwidzynie oraz strefa ekonomiczna spowodują, że Kwidzyn stanie się ośrodkiem gospodarczym, który promieniować będzie na Powiśle i Kociewie. Te dwa przedsięwzięcia ożywią rynek w południowej części województwa. Drogi dojazdowe, droga objazdowa do przyszłej autostrady A1 to istotne przedsięwzięcia, które w ogromnej mierze usprawnią układ komunikacyjny.

- Ranga rynku i ośrodka gospodarczego w Kwidzynie wzrosło niewspółmiernie. Małe i średnie przedsiębiorstwa powinny widzieć szerszą możliwość rozwoju, gdyż będą rozwinąć się nowe możliwości gospodarcze, a co za tym idzie, powinny zdyktować się rynek pracy - powiedział poseł.

tekst i zdjęcie
Wioletta Rodziej-Wójcik

dokończenie ze str 1

Supermarkety w Kwidzynie NIE MA NA TO WPLYWU

Czy można nie dopuścić do powstania tego sklepu?

Jerzy Godzik - Miasto nie brało udziału w akcie sprzedaży, gdyż teren należał do skarbu państwa. Nie ma możliwości prawnej, żeby zabronić takiej budowy. Miasto musi wydać warunki zabudowy każdemu wnioskodawcy, oczywiście jeśli nie jest to sprzeczne z planem zagospodarowania terenu - a tak jest w tym przypadku. Nie ma też możliwości wpływania na przeznaczenie obiektu, bo byłoby to jakby naruszanie prawa własności. Była propozycja wprowadzenia zmiany ustawy o planowaniu przestrzennym, według której gminy miały opiniować wszystkie obiekty o wielkości powyżej 400 m². Przepis ten przeszedł przez sejm, ale został zakazany przez prezydenta i trafił do Trybunału Konstytucyjnego.

Na obecnym etapie nie możemy nawet przewidzieć jak ten obiekt będzie wyglądał - hadny czy brzydki, piętrowy czy parterowy.

Czy nikt nie ma wpływu na to, jak taki obiekt będzie wyglądał?

M.G.: - Warunki zabudowy wyjdą się po sporządzeniu opracowania urbanistycznego, które ustali do-kladnie zagęszczenie usytu-owania obiektu, dojazdu, wykonania miejsc postojowych. Opracowanie to będzie uwzględnione w decyzji o warunkach zabudowy. Wymagania będą musiały być spełnione, żeby następnie uzyskać pozwolenie na budowę. Każdy, kto ma interes prawny do tego terenu, będzie mógł się odwołać (obecnie sprawdza się czy stroną w sprawie mogą być okoliczni mieszkańcy, jeśli oczywiście przedstawi podstawę prawną takiego odwołania - jaki interes został tu naruszony. Sam starosta jest za małą przesłanką, aby zabronić takiej budowy.

Obecne prawo mówi, że placówki handlowe mogą pogorszyć stan środowiska, ale tylko te o powierzchni powyżej 3 ha. Ten teren zajmuje 0,88 ha. Sytuacja prawna, jaka obecnie funkcjonuje, nie umożliwia miastu wprowadzenia żadnych zakazów. Zresztą nie w tym jest właściwy kierunek, bo rozwój musi być.

J.G.: - Każde hamowanie inwestycji powoduje ucieszczenie inwestorów. Według mnie wybudowanie takiego obiektu nie zepsuje wyglądu tego terenu. Np. od strony ulicy Konopnickiej stoją baraki, które w rzeczywistości są zlikwidowane, niż w jakis sposób chronione.

Jaka jest dalsza droga postępowania inwestora?

M.G.: - Opracowanie urbanistyczne jest przyjęte przez Zarząd Miasta i na jego podstawie i podstawie planu zagospodarowania wydane zostają warunki zabudowy. Nie można zmusić inwestora do wykonania dodatkowych prac - np. modernizacji jezdni czy skrzyżowania, choć zazwyczaj rozmawia się o tym i inwestorzy często podejmują się tego - jest to przecież w ich własnym interesie.

Starostwo, które wydaje pozwolenie na budowę, pilnuje nie tylko spraw czysto technicznych - projektu, pozwolenie od straży pożarnej itp.

Ulica Wybickiego - jedyny dojazd dla zaopatrzenia.

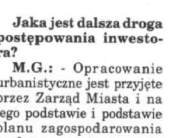

Ulica Wybickiego - jedyny dojazd dla zaopatrzenia.

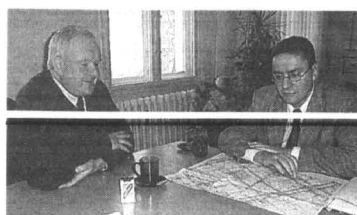

Jerzy Godzik i Mirosław Góralski nad planem

Czy miejsce to jest dobre na supermarket? Dlaczego miasto nie może wskazać inwestorowi terenu, gdzie wybudowanie takiego obiektu byłoby bardziej korzystne?

J.G.: - W prawie niemieckim istnieje obstrzeżenie, które nie pozwalają na budowę, jeśli gmina tego nie chce. Tylko, że w Niemczech możliwości gminy są znacznie większe niż u nas. Np. w Celle miasto wykupuje tereny od okolicznych gmin, ubraja i dopiero wtedy sprzedaje inwestorom, z ukierunkowaniem na cel, jaki jest pożądanym. My do tego chcemy dążyć, ale póki co nie ma takiej możliwości.

M.G.: - Gdyby była taka możliwość, byłoby to idealne. Obecnie jednak nie można wymagać od właścicieli, aby zmieniali swoje zamierzenia. Takie jest prawo własności. Nie można ządać, niż ustala plan zagospodarowania czyli przepisy gminny. Poprzez własne widzenie nie można działać ponad prawem. Jeden z sejdów NSA powiedział, że „nawet to co wydaje się nam słuszne, nie ma znaczenia, jeśli nie jest zgodne z prawem”.

Co Panowie osobiście uważają na temat lokowania w Kwidzynie supermarketów?

J.G.: - Nie grozi nam chyba wejście do miasta ze strony hipermarketów, bo nie byłoby to dla nich opłacalne. Natomiast jeśli chodzi o supermarkety, to chyba są potrzebne. Nasz handel jest słaby. Mam często trudności z zakupieniem w Kwidzynie czegoś w swoim rozmiarze i muszę jechać do większych miast. Tu decyduje rynek. Wejście dużych sklepów do miasta jest po prostu faktem.

M.G.: - Bardzo dużo osób robi zakupy np. w Grudziądzu. Stać ich na przejazd do hipermarketu tam i z powrotem. Świadczy to o potrzebie istnienia dużych sklepów. Zawsze są przeciwnicy i zwolennicy tego typu handlu, ale nie da się zatrzymać tego procesu. Każdy rodzaj handlu spełnia swoją rolę. Dobrze jest przejść się po sklepach na Długim Targu w Gdańsku, czy na toruńskiej starówce, bo panuje tam specjalny klimat, ale sklepy z towarami masowymi są także potrzebne.

Czy jednak sklep z towarami tanim, masowym, w niewielkim wyborze, nie zubaża rynek?

J.G.: - Z tym jest różnie. W handlu panuje ciągły ruch. Każda luka jest natychmiast wypełniana.

M.G.: - W końcu to od nas zależy, gdzie i co będziemy kupować. Mały czy duży sklep jest w stanie przyciągnąć klienta. Wchodzi tu w grę ilość, rodzaj towaru, kwestia godzin otwarcia sklepu. Przykładem mogą być sklepy koło marketu na ulicy Korczaka, które radzą sobie bardzo dobrze. W małych sklepach chętniej kupujemy pieczywo, czy mleko, jeśli jednak chcemy kupić coś w większej ilości - idziemy do marketu.

Czy pozwalając na lokowanie w mieście supermarketów wzięto pod uwagę wszystkie uciążliwości, jakie się z tym wiąże? Przykładem może być Biedronka przy ulicy Słowackiego. Mieszkańcy zgłosili nam, że aby dojechać z zaopatrzeniem, trzeba wjechać na ulicę Wybickiego. Na ulicy obowiązuje zakaz wjazdu dla pojazdów powyżej 3,5 ton, a zazwyczaj wjeżdżają tam TIR-y. Taki samochód, żeby wykręcić z podjazdu, wjeżdża na teren kościoła i dopiero zwraca.

J.G.: - To jest kwestia łamania przepisów drogowych. Policja powinna zwrócić na to uwagę. Można też wyegzekwować, żeby towar wożony był mniejszymi samochodami.

Czy jest to na pewno wina kierowców? Muszą jakoś tam dojechać.

J.G.: - Znaki drogowe obowiązują każdego. Jeśli jest zakaz, kierowca powinien odmówić dostarczenia towaru dużym samochodem. Niech się zastanawiają, jak to rozwiązać ci, którzy są zainteresowani tym problemem.

Kolejny przykład. Do Polo Marketu na Brzechwy TIR-y wjeżdżają wąskim przejazdem pomiędzy garażami. Właściciele garaży skarżą się, że są przeganiani przez kierowców ciężarówek i nie mogą nawet na chwilę zostawić swego auta na zewnątrz. Zresztą postawiono tam niedawno zakaz zatrzymywania się.

M.G.: - To również kwestia organizacji dostaw mniejszymi pojazdami. To także sprawa policji i przestrzegania przepisów. Teren przed tym samym sklepem wyraźnie zyskał, wykonano duży parking, oświetlono teren. Nie można tego nie zauważyć.

Czy pozwalając na lokowanie w mieście supermarketów wzięto pod uwagę wszystkie uciążliwości, jakie się z tym wiąże? Przykładem może być Biedronka przy ulicy Słowackiego. Mieszkańcy zgłosili nam, że aby dojechać z zaopatrzeniem, trzeba wjechać na ulicę Wybickiego. Na ulicy obowiązuje zakaz wjazdu dla pojazdów powyżej 3,5 ton, a zazwyczaj wjeżdżają tam TIR-y. Taki samochód, żeby wykręcić z podjazdu, wjeżdża na teren kościoła i dopiero zwraca.

J.G.: - To jest kwestia łamania przepisów drogowych. Policja powinna zwrócić na to uwagę. Można też wyegzekwować, żeby towar wożony był mniejszymi samochodami.

Czy jest to na pewno wina kierowców? Muszą jakoś tam dojechać.

J.G.: - Znaki drogowe obowiązują każdego. Jeśli jest zakaz, kierowca powinien odmówić dostarczenia towaru dużym samochodem. Niech się zastanawiają, jak to rozwiązać ci, którzy są zainteresowani tym problemem.

Kolejny przykład. Do Polo Marketu na Brzechwy TIR-y wjeżdżają wąskim przejazdem pomiędzy garażami. Właściciele garaży skarżą się, że są przeganiani przez kierowców ciężarówek i nie mogą nawet na chwilę zostawić swego auta na zewnątrz. Zresztą postawiono tam niedawno zakaz zatrzymywania się.

M.G.: - To również kwestia organizacji dostaw mniejszymi pojazdami. To także sprawa policji i przestrzegania przepisów. Teren przed tym samym sklepem wyraźnie zyskał, wykonano duży parking, oświetlono teren. Nie można tego nie zauważyć.

Ciężarówki jeżdżące do Biedronki przy Kamienniej muszą pokonać kilkadziesiąt metrów wąską, osiedlową ulicą. Czy dojazd do nowego sklepu, po nieprzystosowanych do tego ulicach nie będzie podobnie uciążliwy dla otoczenia?

M.G.: - Kwestia dojazdu z towarem do sklepu wymaga dobrego rozwiązania. Temat ten będzie postawiony we wspomnianym opracowaniu. Trzeba będzie zastanowić się, jak nie wpuszczać w środek miasta ciężkich samochodów. Sprawę tą można regulować przez przepisy ruchu drogowego. Właściciele musi się wtedy z tym liczyć i ustalać np. sprawy dostaw mniejszymi samochodami. Jest to problem do rozwiązania na etapie funkcjonowania takiego pawilonu.

Dziękuję za rozmowę
Michał Klain

W budynku urzędu ODSLONIĘTO ZABYTKOWE DEKORACJE



Dotknięte dekoracje nad drzwiami do sali herbowej

Dotknięte dekoracje nad drzwiami do sali herbowej

Podczas prowadzonego przez starostwo remontu tzw. sali herbowej w budynku urzędu przy ulicy Warszawskiej 19 odsłonięto fragmenty dawnych dekoracji malarskich nad drzwiami. Jak powiedział nam Tomasz Dembek, który prowadzi nadzór konserwatorski prac remontowych, widoczne fragmenty to typowy przykład wystroju wnętrza publicznego. Żeby dowiedzieć się, jak wy-

glądał oryginalny wystrój tej wnętrz, trzeba by odsłonić także miejsca nad innymi drzwiami - być może są tam również jakieś napisy.

- Wnętra publiczne tak czy kiedys dekorowano - nie tylko mieszkania, kościoły itd. Stanowi to własność społeczeństwa, a nie własność urzędu. Technologią usuwania nawarstwień można dotrzeć do tych dekoracji. Nie są to drogie prace - stwierdził Tomasz Dembek.

tekst i zdjęcie
Michał Klain

KURIER POWIATU KWIDZYŃSKIEGO



Rynek warzyw i owoców

Targowisko Miejskie w Kwidzynie 26 stycznia 2001 r.

Brzydka pogoda zdominowała ten piątkowy dzień targowy. Pochmurno, zimno - początkowo mżawka, a później około 10.00 śnieg z deszczem i w końcu mokry śnieg towarzyszył handlującym i ich klientom do końca. Do tego doszedł jeszcze fakt, że za kilka dni koniec miesiąca, a więc jest to okres, w którym zaczyna brakować już pieniędzy na zakupy. Wszystko to spowodowało, że nie było tłoku na placu targowym.

Największym zainteresowaniem cieszyły się wśród kupujących stoiska oferujące pieczarki, które tego dnia można było kupić nawet i po 4,40 zł za kg (i nie był to wcale II gatunek). Ceny praktycznie nie uległy zmianie, natomiast jedynie pomidor z importu oferowany po 7 zł/kg co wiąże się ze spadkiem jego ceny hurtowej. Pozostałe ceny bardzo podobne do tych z ubiegłego tygodnia. I tak:

- ogórki szklarniowe z importu	8,50 zł/kg
- papryka zielona z importu	13,00 zł/kg
- szalata z importu	2,00 - 3,00 zł/szt.
- szczypior	1,00 - 1,30 zł/peczek
- natka pietruszki	1,00 zł/peczek
- ziemniaki	0,50 zł/kg
- marchew	0,80 zł/kg
- por	1,00 zł/szt.
- seler i pietruszka	1,80 - 2,30 zł/kg
- buraczki czerwone	0,80 zł/kg
- kapusta biała	0,80 zł/szt.
- kapusta czerwona i włoska	1,00 - 1,50 zł/szt.
- kapusta pekińska	1,00 - 2,50 zł/szt.
- kapusta brukselka	2,30 - 2,50 zł/kg
- cebula	0,80 zł/kg
- pieczarki gatunek - I	4,40 - 5,50 zł/kg
- pieczarki gatunek - II	3,50 zł/kg
- jajka	0,22 - 0,35 zł/szt.
- czosnek	0,80 - 1,00 zł/szt.

Owoce krajowe oferowane były na licznym stoiskach, ceny ich są nadal korzystne dla kupujących. Aby stać się posiadaczem kilograma ładnych jabłek, wystarczyło wysupłać jedynie 1,40 - 1,50 zł. Oferowano je w prawie pełnym asortymencie (jak na ten porę roku).

Na krajowe gruszki też nie trzeba było się specjalnie wykostować, gdyż za 1 kilogram żądano od 2,00 - 3,00 zł. Są to nadal ceny, które nie powinny odstraszać kupujących.

Andrzej Skalikow

HISTORIA GARDEI I MIEJSCOWEJ SZKOŁY ZAPISANA W NAJSTARSZEJ SZKOLNEJ KRONICE Z 1945 ROKU

Wykopalka z epoki kamiennej świadczą, że Gardeja (pierwotna nazwa „Gardej”) to stare siedlisko zasiedlane przez polską ludność napływającą na te tereny z południa rzeką Wisłą. Częste napady i potyczki z pogańskimi Prusami wstrzymywały kolonizację.

Sprowadzenie Krzyżaków przez Konrada Mazowieckiego utrwaliło panowanie niemieckizny. W Gardej, Rogoźnie i Kwidzynie wybudowano zamki krzyżackie. Gardeję otoczono murami,

zaś położenie między dwoma jeziorami czyniło ją miejscem warunkowym. W 1334 roku uzyskała prawa miejskie.

Początki szkolnictwa sięgają tu średniowiecza. Szkoła w Gardziej istniała przy kościele aż do XIX wieku. Wzmianki o niej pochodzą z 1586 roku. Uczono najpierw łaciny, później języka polskiego. Z tego roku pochodzi też wzmianka, że nauczyciel Wigand wraz z pomocnikiem otrzymywał w kasy koscielnej wynagrodzenie 30 RM do podziąka.

W roku 1766 rektor Orłowius skarży się na złą frekwencję. Istniała też szkoła dla dziewcząt, którą zamknięto pod koniec XVIII wieku. Dopiero burmistrz Chudoba w 1817 roku otworzył ją na nowo.

Wojny i pożary (1555, 1736, 1759) powodowały wielkie zniszczenia oraz ubożenie miasta i mieszkańców. W roku 1576 wkraczają do Gardziej wojska polskie z królem Stefanem Batorem,

w 1628 wojska szwedzkie, a w 1806 – francuskie. W 1877 roku wielki pożar pozostawił 84 rodziny bez dachu nad głową.

Traktat Wersalski 1919, a następnie głosowanie ludności w dniu 11 lipca 1920 roku utrzymują Gardziej przy Prusach Wschodnich.

Cdn.

Lidia Nowacka

XXIV SESJA RADY GMINY GARDEJA...

... Odbędzie się 14 lutego 2001 roku. Tematem sesji będzie m.in. kolejna zmiana w składzie Rady Gminy, która tym razem dotyczy odwołania z funkcji przewodniczącego Rady Gminy Andrzeja Michalewicz na wniosek Klubu Radnych „Porozumienie Gminne”, sprawozdanie z działalności Gminnego Ośrodka Pomocy Społecznej za 2000 rok, uchwalenie budżetu gminy na rok 2001, a także przedstawienie opinii komisji stałych i Regionalnej Izby Obrachunkowej w Gdańsku oraz wniosków radnych.

Lidia Nowacka

Stanowisko burmistrza Prabut

Pragnę w kilku słowach odnieść się do tekstu (sponsorowanego) zamieszczonego na łamach „Kuriera Kwidzyńskiego”, który ukazał się w numerze z dnia 17 stycznia 2001 roku pt. „Konie, kuligi i nie tylko...”.

W artykule tym jego autor opisuje działalność i związaną z nią ofertę gospodarstwa agroturystycznego położonego w Prabutach - Julianowie, należącym do pp. Kaliny i Mariusza Dulskich, którego ogromnym atutem jest ośrodek jeździecki, prowadzony na miarę możliwości właścicieli w profesjonalny sposób w okresie całego roku (padoki na zewnątrz i wewnątrz budynku), w którym można posiadać tajniki wiedzy hipicznej w urokliwej scenarii okolicy.

I do wszystkich warunków w tym tekście informacja, a także swoistego rodzaju reklamy i promocji tego gospodarstwa odniosłbym się pozytywnie, gdyż bym nie kilka stwierdzeń, wynikających być może z niezajomości rzeczy autora lub rozgorączczenia właściciela gospodarstwa. Pozwolę sobie przytoczyć kilka stwierdzeń p. Mariusza Dulskiego, które, mówiąc szczerze, nie podobają mi się i w złym świetle przedstawiają władze miasta. Cytuję: „Wspólnie z żoną myśleliśmy o organizacji hipoterapii dla dzieci. Przecież warunki są tu bardzo dobre. Niestety - nie ma zainteresowania. Przecież w Prabutach, w okolicy jest bardzo dużo dzieci niepełnosprawnych. A ile jest w naszych szkołach dzieci z wadami kręgosłupa? Kiedy jest pomysł, jak się nim zająć, nie ma kto pomóc (...).” Zatrudniłbym wykwalifikowane osoby, piele-

gniarke. Potrzebne byłoby trochę pomocy dla rodziców ze strony miasta. Finansuje się sport - piłkę nożną, a tymi dziećmi nikt nie jest zainteresowany. Agroturystyka z ośrodkami, klubem jeździeckim to przecież wspaniała promocja miasta, gminy. Trzeba to tylko zauważyć”.

Otóż władze miasta zauważyły, że w tego obrębie powstało takie gospodarstwo, które rzeczywiście rozszerza ofertę na spędzenie wolnego czasu. Zdajemy sobie równie dobrze, że w pewnym sensie promuje ono nasze miasto. Jest to jednak gospodarstwo prywatne, nastawione na uzyskiwanie prywatnych dochodów. Trudno nam - a wręcz nie mamy prawa - ingerować w prywatną działalność, jeśli w sposób rażący nie koluduje ona z interesem publicznym. Pan Mariusz Dulski nigdy nikomu z władz nie przedstawił swoich zamierzeń i trudności, z którymi się boryka. Nie przedłożył także pełnej oferty swojego gospodarstwa, na bazie której miasto mogłoby zaproponować swoją pomoc, niekoleknie finansową. Jeżeli zamierzenia właściciela gospodarstwa miały iść w kierunku stworzenia bazy rekreacyjnej dla dzieci z wadami postawy i plany zakładały, że zatrudniona byłaby w niej fachowa obsługa tychże dzieci, to mogę z całą stanowczością stwierdzić, że o tych planach dowiedział się z artykułu, który dał

podstawę do niniejszego piśmie. Poza tym pragnę zauważyć, że Pan Mariusz Dulski gra na bardzo czujnej strunie, sugerując znieuczenie samorządu na ludzkie nieszczęście. Mogę wysnuć tylko jedną refleksję z cytowanego wyżej stwierdzenia, dającego mi prawo tak myśleć - podziwiam Wam pomysły działani na bazie mego gospodarstwa, sfinansujcie go lub co najmniej dofinansujcie, a ja będę na tym zarabiał. Poza tym nawet najbardziej szczytny cel będzie ubraniem go w ramy prawne, które obowiązują samorząd dysponujący środkami publicznymi, których wydatkowanie obwarowane jest wieloma przepisami, nie ma racji bytu.

Wolałbym, żeby zamiast takich artykułów, obliczonych na efekt w postaci swoich pozytywnej reklamy, odbyła się chociaż jedna konstruktywna rozmowa na bazie rozsądnie przygotowanej oferty, zawierającej wszystkie pomysły i propozycje ich realizowania. Takie rozmowy zawsze podejme.

Z poważaniem
Burmistrz Miasta i Gminy Prabuty
Włodzimierz Dawidowski

Od redakcji:
Artykuł, o którym mowa w powyższym liście został opublikowany na prawach tekstu sponsorowanego i za jego treść, podobnie jak za treść reklam i ogłoszeń redakcja nie odpowiada.

INFORMACJA

Naczelnika Urzędu Skarbowego w Kwidzynie
dot. rozliczenia podatku dochodowego od osób fizycznych za 2000 rok

Roczne rozliczenie podatku dochodowego od osób fizycznych za 2000 r. następuje za pomocą formularzy:

- zeznanie PIT -36,
- zeznanie PIT-37.

Zeznania mogą być składane :

- w urzędzie skarbowym ,
- w urzędach pocztowych (koszt opłaty pocztowej pokrywa podatnik)

Dodatkowe punkty przyjmowania zeznań rocznych za 2000 r. na terenie działania Urzędu Skarbowego w Kwidzynie :

- International Paper S.A. -teren zakładu /wtorek w godz. 12.00 -15.001 od dnia 01 marca 2001 r.,
 - Urząd Miasta i Gminy w Prabutach /piątek w godz. 8.00- 15.001 od dnia 15 marca 2001 r.
- W celu usprawnienia rozliczenia zwrótów nadpłat wynikających ze złożonego zeznania, Urząd prosi o podanie nr kont osobistych na które urząd dokona zwrotu nie później niż w terminie 3-ch miesięcy od dnia złożenia zeznania podatkowego.

Za dzień złożenia zeznania uważa się :

- datę nadania w urzędzie skarbowym,
- datę złożenia w urzędzie pocztowym.

Powyższe zasady nie mają zastosowania, jeżeli zwrot nadpłaty nie mógł być dokonany z winy podatnika, a zwłaszcza gdy:

- urząd skarbowy musiał skorygować zeznanie nierzetelnie lub wadliwie wypełnione przez podatnika,
- podatnik nie podał lub błędnie podał dane identyfikacyjne lub adres, uniemożliwiające dokonanie zwrotu.

Punkt Obsługi Podatnika w Urzędzie Skarbowym w Kwidzynie :

- a) udziela informacji dotyczących między innymi na temat:
 - kryteriów podziału podatników zobowiązanych do składania zeznań na kategorie w zależności od rodzaju formularza zeznania rocznego,
 - wyboru odpowiedniego formularza zeznania rocznego oraz załączników,
 - tytułów uprawniających do odliczeń od dochodu,
 - tytułów uprawniających do odliczeń od podatku,
 - dokumentów uprawniających do dokonania odliczeń,
 - sposobu wypełniania formularza zeznania rocznego,
 - terminów i sposobu złożenia zeznania rocznego,
 - terminów i sposobu dokonania wpłaty podatku,
 - terminów i sposobu otrzymania zwrotu nadpłaty podatku,
 - konsekwencji wiążących się z nie złożeniem lub nieterminowym złożeniem zeznania rocznego lub nieterminowym dokonaniem wpłaty podatku.
- b) wydaje formularze zeznań rocznych wraz z załącznikami i objaśnieniami,
- c) przyjmuje zeznania podatkowe.

Punkt czynny jest: we wtorki, czwartki i piątki w godz. 8.00 -15.00 w poniedziałki i środy w godz. 8.00 -17.00

INFORMACJE można uzyskać również pod nr telefonu (055)279-26-47, 279-26-48, 279-26-49

Kasa jest czynna : od poniedziałku do piątku w godzinach 8,00 -13,00

Wpłaty wynikające z zeznania podatkowego winny być dokonywane na konto :
NBP o/Gdańsk 10101140-2310-222-3

UWAGA! Ostateczny termin składania zeznań podatkowych dot. podatku dochodowego od osób fizycznych za 2000 r. upływa 30 kwietnia 2001 r.

Sieć Handlowa
STABIL

69 sekund na minutę

Teraz każda minuta rozmowy w Simplusie może trwać 69 sekund czyli aż o 15% dłużej! Wystarczy, że do 15 lutego zasilisz konto Telekartą za 100 złotych, a powiększysz jego stan o 115złoty ch. Telekarta za 50 zł powiększa stan konta o wartość 55 zł (premia 10%)

Kwidzyn
ul. Sztumska 14
tel. 261-24-24

Simplus w sieci PlusGSM
Sprzedaż wysyłkowa:
0-800601603
Informacja Handlowa
0-800601601
Internet: www.plusgsm.pl
oraz sklep.plusgsm.pl

055 279 26 47

simplus

KWESTA DLA PANI JUSTYNY

23 lutego 2001 w Zespole Szkół nr 3 w Kwidzynie odbędzie się specjalna kwesta, z której dochód zostanie przeznaczony na przeszczep szpiku kostnego chorej na białaczkę nauczycielki Szkoły Podstawowej nr 4, pani Justyny Dzierżak.

Organizatorzy proszą o przyłączenie się do wspólnej zbiórki. W godzinach od 15.00 do 17.00 odbędzie się kwesta uliczna. Od 16.00 czynna będzie na terenie ZS nr 3 przy ulicy Kamiennej 18 kawiarenka „Podaruj życie”, w której będzie można zjeść ciasteczko i wypić kawę. Atrakcją będą przedstawienia teatralne i występy zespołu muzycznego w wykonaniu młodzieży szkolnej.

Dyrekcja szkoły, pracownicy, uczniowie i ich rodzice zawsze łączą się do akcji niesienia pomocy innym i już nie raz udowodnili, że stać ich na wiele.

Niech ten dzień będzie kolejnym sprawdzianem ofiarności i solidarności z potrzebującymi.

Jej życie może uratować przeszczep szpiku kostnego OKAZ SZLACHETNOŚĆ I OFIARNOŚĆ



Zapraszamy na aukcję i loterię, która odbędzie się w Szkole Podstawowej nr 4 23 lutego (piątek) od godz. 15.00 Podaruj życie Justynie...

Zeszyty Kwidzyńskie JUŻ TRZECI NUMER

Towarzystwo Miłośników Ziemi Kwidzyńskiej przygotowało trzeci numer „Zeszytów Kwidzyńskich”, składających się z dwóch części.

Pierwsza, opracowana została przez Michała Baraniaka, poświęcona jest myślistwu i łowiectwu na ziemi kwidzyńskiej do 1945 roku. W części tej Leszek Paris zapoznaje nas ze zwyczajami i tradycjami łowieckimi, które na przestrzeni wieków nasi przodkowie potrafili uchronić jako dobro kultury narodowej. Czytelnik ma możliwość zapoznania się z historią polowań, obyczajów i tradycji kultywowanych przez myśliwych.

Druga część, autorstwa druha hm Ottona Henryka Hawliczka, poświęcona jest 80 rocznicy działalności harcerstwa. Dzięki zmuśnionym poszukiwaniom udało się przedstawić historię ZHP na ziemi kwidzyńskiej już od 1920 roku. W dalszej

części zawarte są wspomnienia harcerzy z pierwszych lat po wojnie, którzy przybывая z różnych stron tworzyli tu swoją „nową ojczyznę”. Nie zabrakło również wspomnień tych, którzy pomimo różnych zawrówań politycznych, potrafili i nadal potrafią pracować w in-

struktorskim kręgu Hufca Kwidzyn.

Mamy nadzieję, że kolejny „Zeszyt Kwidzyński”, przyczyni się do rozszerzenia wiedzy o naszym regionie, właśnie poprzez przedstawianie jego historii, tradycji i zwyczajów.

Krytyka Manciewicz

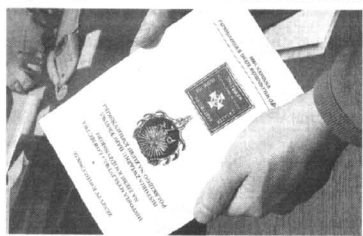

KONKURS „KERYGMAT”

Pytanie konkursowe brzmi:
W jakich zespołach muzycznych gra Darek Malejonek? Wmieni przynajmniej jeden z nich.

Osoba, która pierwsza zadzwoni do redakcji „KK” pod numer 279-30-59 i udzieli prawidłowej odpowiedzi, otrzyma nagrodę - płytę ufundowaną przez OO. Franciszkanów z Parafii Świętej Trójcy w Kwidzynie.

Krytyka Manciewicz



INFORMATOR Z ŻYCIA KOŚCIOŁA

PORZĄDEK MSZY ŚWIĘTYCH

Parafia p.w.
Świętego Jana Ewangelisty

Porządek Mszy Św.
w niedziele: 7.30, 9.30, 11.00, 12.30, 18.00
w dni powszednie: 7.00, 18.00
Biuro parafialne czynne jest we:
wtorki i środy w godz. 10.00-12.00
czwartki i piątki w godz. 15.00-17.00

Parafia p.w.
Świętego Brata Alberta Chmielowskiego

Porządek Mszy Św.
w niedziele: 8.00, 10.00, 11.30, 13.00, 18.00
w dni powszednie: 18.00

Parafia p.w.
Świętej Trójcy

Porządek Mszy Św.
w niedziele: 7.30, 9.30, 11.00, 12.30, 16.00, 18.00
w dni powszednie: 7.00, 18.00
Kancelaria parafialna czynna jest:
we wtorki i piątki w godz. 15.00-17.00.

Parafia p.w.
Miłosierdzia Bożego

Porządek Mszy Św.
w niedziele: 7.00, 8.30, 10.00, 11.30, 13.00, 18.00
w dni powszednie: 6.30, 7.00, 18.00

Parafia p.w.
Świętego Wojciecha

Porządek Mszy Św.
w niedziele: 8.00, 9.15, 11.00, 12.15, 18.00
w dni powszednie: 18.00

RATY
BOAZERPA 200134
SCIEŃNA MDF
TAPETY
200046
oraz pozostałe akcesoria do wyposażenia mieszkań PRZY WIĘKSZYCH ZAMÓWIENIACH TRANSPORT GRATIS
DOM HANDELOWY 82-500 KWIDZYN UL. POLSKA TEL. 279 72 24

WOJAS
BUTY DLA CIEBIE
Najlepszy produkt w Polsce Modna tania kolekcja
Magazyn Fabryczny Kwidzyn
tel. 279 21 11 ul. Toruńska 36

EKOLOGICZNE KOTŁY CO
NOWA OPATENTOWANA TECHNOLOGIA
50%
OSZCZĘDNOŚCI NA OPALE
KORZYSTNE RATY
OPAL:
- węgiel
- koks
- drewno
- mieszanka
"WERY"
Marian Strzelczyk
82-500 Kwidzyn
ul. Owcza 7
tel. 0607 386 325
56028

Sieć Handlowa
STABIL
Wspaniałe prezenty
Na Nowe Tysiąclecie
z Siecią Handlową
STABIL
TV SONY WEGA
ODKURZACZ BOSCH
TELEFON PRZEWODOWY
CZAJNIK BEZPRZEWODOWY
Wystarczy tylko do dnia 26 kwietnia dokonać zakupów za 100 zł a te wspaniałe nagrody mogą być Twoje!!!
Główne losowanie 27 kwietnia na antenie: Radio Wama, Radio PMFM.
Ogłoszenie wyników: Kurier Kwidzyński, Nowy Kurier Iławski.
Największy wybór dla całej rodziny!

WIELKA PROMOCJA
BMS s.c. i INEST KREDYT
NAJLEPSZE WARUNKI RATALNE FORMUŁA 1000
➤ bez wpłaty
➤ bez poręczycieli
➤ od 3 do 36 rat
Oferujemy:
➤ Szeroki asortyment sprzętu AGD
➤ Fachową obsługę i doradztwo
➤ Tylko my zawieziemy, wniesiemy i zamontujemy sprzęt GRATIS!
(bez względu na odległość i wysokość)
➤ Tylko my zapewnimy własny serwis gwarancyjny i pogwarancyjny oraz części zamienne AGD
U NAS KLIENT NEGOCJUJE WARUNKI ZAKUPU
Na wszystko znajdzie się
Kwidzyn
ul. Staszica 22
tel./fax 279-72-63
PAMIĘTAJ
SPRZĘT KUPIEBSZ NA LATA - NIE KUPIJ POCHOPNIE
RATA!
56017/560035

Ogłoszenia drobne



DOMY 02

SPRZEDAM pół bliźniaka o pow. 160 m², duża działka, osiedle Zaczęcie, tel. 0 608 346 653.
K030918.01

KUPIĘ dom lub działkę budowlaną w Kwidzynie, (055) 279 06 00, 0 603 979 726.
K030918.01



DZIAŁKI 05

KUPIĘ działkę budowlaną w Kwidzynie, tel.(055) 645 30 120, wieczorem.
K030908.01

SPRZEDAM działkę budowlaną, uzbudowaną 0,37 ha w Korzeniewie, tel. (055) 279 18 65.
K031008.01

SPRZEDAM trzy działki o obszarze 1,11 ha, położone w Karpinach gmina Sądlinki, telefon: (055) 275 11 86, 0 607 386 337.
K031029.01



GARAZE 06

SPRZEDAM garaż murowany o pow. 18 m² w Kwidzynie przy ul. Mickiewicza, tel. 0 607 585 450.
K031929.01



LOKALE 03

SPRZEDAM mieszkanie trzy pokojowe 70 m², przy ul. Polnej, tel. (055) 279 11 87 lub 0 502 509 109.
K030305.01

SPRZEDAM M-4, 64 m², I piętro, os. Piastowskie, tel. (055) 279 11 68.
K030116.01

SPRZEDAM M-4, 68 m², os. Piastowskie, (055) 279 11 48.
K030622.01

SPRZEDAM M-3 lokatorsko-własnościowe (dwpokojowe), tel. (055) 261 24 75.
K030225.01

SPRZEDAM kawalerkę, tel. (055) 279 50 51.
K030528.01

PILNIE sprzedam mieszkanie, 72 m², 0603 741 277.
K030423.01

SPRZEDAM kawalerkę na Starym Mieście, pow. 27 m², (055) 279 40 51.
K030223.01

SPRZEDAM M-4, 60 m², niedrogo, tel. (055) 279 04 69, tel. kom. 0 602 868 613.
K031929.01

SPRZEDAM - 3 pokoje, 68 m², (055) 279 42 77.
K031929.01

SPRZEDAM kawalerkę w Kwidzynie lub zamienię na większe z dopłatą, 0 601 680 037.
K0305129.01

SPRZEDAM tanio mieszkanie w Gurcu (10 km od Kwidzyna) - 40 m², I piętro, c.o.+garaż + działka, tel. (055) 279 11 72, lub 0 603 166 376.
K030629.01



MOTORYZACYJNE 11

ROVER Maestro 1984r, 4 000 zł, tel. (055) 279 33 78 po 17.00.
K031922.01

OPEL kadett, 1,3 1989, trzydrzwiowy, cena do uzgodnienia, tel. (055) 279 92 35.
K030124.01

VW Golf diesel, 1991r, 13 tys. zł, Sztum, tel. (055) 277 25 67.
K031922.01

SEAT Cordoba 1997, lekko uszkodzony przód, tel. 0 601 641 977, (055) 645 31 23.
K030929.01



NAUKA 18

VIRGOLA angielski, niemiecki, włoski - już nieobecne, (055) 275 76 03, (055) 279 35 85.
180011

NIERUCHOMOŚCI

SPRZEDAM w Kwidzynie, ul. Targowa, komfortowy kompleks handlowo-gastroonomiczny z wyposażeniem, tel. 0 602 626 964.
4803/01

FIRMA sprzedaje dwa mieszkania w Sądlinkach, 1000 zł za m², 48 m² i 42 m², 0 601 897 287, pilnie.
K030616.01

POSZUKUJĘ strychu do adaptacji na mieszkanie, dam dobre warunki, 0 608 260 123.
K030616.01

SPRZEDAM : pawilon w centrum Kwidzyna i dom w atrakcyjnym miejscu, tel. 0607 57 48 05.
K030922.01

SPRZEDAM bar w Korzeniewie wraz z wyposażeniem, tel. (055) 645 25 41.
K031922.01

ROŻNE

ROŻNE

W DNIACH 18-19 bieżącego miesiąca firma Avon przeprowadziła ankietę wśród mieszkańców wybranego osiedla, nagrody wylosowały: J.Bąkowska, W. Chruścińska, H. Gusiniec, E. Kwaśnicza, M. Leśniak, J. Matkiewicz, J. Raczkowski, A. Szmelter. Gratulujemy.
1/24003



SPRZEDAŻ 16

SPRZEDAM żyto, wiadomość: tel. (055) 278 19 47.
K030919.01

SPRZEDAM maszynę do drzewa Dyma - 8, 380 V, (055) 279 40 51.
K030928.01

SPRZĘDKARZKA „VAN 3”, gętkarka do blachy 2 m dł., przecinarkę do blachy, (055) 279 36 20.
K030125.01

SPRZEDAM pilnie żywo hokejowe nr 39, narty zjazdowe Rossiniolo 170, buty 41, narty zjazdowe Blizardy 150, buty 39, 0 602 600 901.
K030929.01

SPRZEDAM antyki: kredens, biurko, krzesła, zegar, telefon: 0 603 085 765.
K031129.11

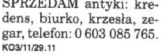

USLUGI

CEKOLOWANIE, malowanie, tapetowanie, tel. (055) 275 18 50.
K030102.01

PROMOCJA! Okno PCV 150x150=600 zł, markizy, rolety, żaluzje - montaż gratis! Harmonijki - (055) 279 61 18, 0 502 109 549.
180004

POŚREDNICTWO kredytowe do 30 tys. bez poręczy, tel. 0607 262 068
K030325.01

USLUGI transportowe, izoterma 5T, przeprowadzanie R E K L A M A

POŚREDNICTWO kredytowe do 30 tys. bez poręczy, tel. 0607 262 068
K030325.01

USLUGI transportowe, izoterma 5T, przeprowadzanie R E K L A M A

POŚREDNICTWO kredytowe do 30 tys. bez poręczy, tel. 0607 262 068
K030325.01

USLUGI transportowe, izoterma 5T, przeprowadzanie R E K L A M A

POŚREDNICTWO kredytowe do 30 tys. bez poręczy, tel. 0607 262 068
K030325.01

USLUGI transportowe, izoterma 5T, przeprowadzanie R E K L A M A

POŚREDNICTWO kredytowe do 30 tys. bez poręczy, tel. 0607 262 068
K030325.01

USLUGI transportowe, izoterma 5T, przeprowadzanie R E K L A M A

POŚREDNICTWO kredytowe do 30 tys. bez poręczy, tel. 0607 262 068
K030325.01

USLUGI transportowe, izoterma 5T, przeprowadzanie R E K L A M A

POŚREDNICTWO kredytowe do 30 tys. bez poręczy, tel. 0607 262 068
K030325.01

USLUGI transportowe, izoterma 5T, przeprowadzanie R E K L A M A

ki, tel. (055) 261 30 27, 0503 783 938.
K030126.01

KOMPLEKSOWE remonty mieszkań, tel. (055) 261 60 57, (055) 279 10 74.
K030529.01

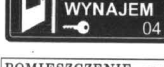

WYNAJEM 04

POMIESZCZENIE na działalność gospodarczą, wiadomość:(055) 279 27 23 do godz. 17.00, 0 601 247 630 po godz. 17.00.
K030708.01

MIESZKANIE 3-pokojowe na osiedlu Hallera, wiadomość: (055) 279 45 52.
K030508.01

SKLEPY-28 m², 80 m², ul. Hallera w Kwidzynie, tel. 0 503 674 011, (055) 279 20 58.
180006

MIESZKANIE do wynajęcia, os. „Nad Liwą”, 63 m², cena 800 zł + opłaty, od 1-go marca, tel. kontaktowy (055) 279 68 27 po 18.00, (055) 261 08 56.
K030117.01

WYNAJMĘ lokal na sklep, biuro, gabinec w centrum, ul. Braterstwa Narodów 40A, tel. (0049) 406 721 89 30, 0 601 509 671.
K030219.01

DO wynajęcia pawilon 25 m² w Janniku, ul. Kopernika - Kwidzyn, tel. (055) 279 70 14.
K030419.01

KWIDZYN - mieszkanie dwupokojowe, wynajme, Stare Miasto, 0 501 96 31 23.
K031922.01

ODDAM w najem mieszkanie 3 pokojowe w Kwidzynie, (055) 279 24 83 lub 0 601 64 37 09.
K030122.01

KWIDZYN - lokal dwupokojowy, 130 m², telefon, ul. Wschodnia 2B, do wynajęcia, tel. 0604 292 829.
K030225.01

KAWALERKA do wynajęcia, (055) 261 13 31.
K030425.01

DO wynajęcia dom, garage, CO gaz, ogród, posesja KAWALERKA do wynajęcia, (055) 261 13 31.
K030425.01

DO wynajęcia dom, garage, CO gaz, ogród, posesja KAWALERKA do wynajęcia, (055) 261 13 31.
K030425.01

DO wynajęcia dom, garage, CO gaz, ogród, posesja KAWALERKA do wynajęcia, (055) 261 13 31.
K030425.01

DO wynajęcia dom, garage, CO gaz, ogród, posesja KAWALERKA do wynajęcia, (055) 261 13 31.
K030425.01

DO wynajęcia dom, garage, CO gaz, ogród, posesja KAWALERKA do wynajęcia, (055) 261 13 31.
K030425.01

DO wynajęcia dom, garage, CO gaz, ogród, posesja KAWALERKA do wynajęcia, (055) 261 13 31.
K030425.01

DO wynajęcia dom, garage, CO gaz, ogród, posesja KAWALERKA do wynajęcia, (055) 261 13 31.
K030425.01

DO wynajęcia dom, garage, CO gaz, ogród, posesja KAWALERKA do wynajęcia, (055) 261 13 31.
K030425.01

DO wynajęcia dom, garage, CO gaz, ogród, posesja KAWALERKA do wynajęcia, (055) 261 13 31.
K030425.01

DO wynajęcia dom, garage, CO gaz, ogród, posesja KAWALERKA do wynajęcia, (055) 261 13 31.
K030425.01

DO wynajęcia dom, garage, CO gaz, ogród, posesja KAWALERKA do wynajęcia, (055) 261 13 31.
K030425.01

DO wynajęcia dom, garage, CO gaz, ogród, posesja KAWALERKA do wynajęcia, (055) 261 13 31.
K030425.01

DO wynajęcia dom, garage, CO gaz, ogród, posesja KAWALERKA do wynajęcia, (055) 261 13 31.
K030425.01

ogrodzona, 0604 076 145.
K030929.01

WYNAJMĘ kawalerkę umebowaną, na Zatorze II, tel. po 19.00 (055) 279 04 74.
K030426.01

WYNAJMĘ mieszkanie umebowane, kawalerkę, tel. 0602 573 731.
K030926.01

WYNAJMĘ mieszkanie 2 pokojowe w punktcu, tel. po 21.00 - (055) 261 20 02.
K030226.01

KAWALERKA do wynajęcia, (055) 279 75 90.
K030929.01

POKOJÓ z aneksem kuchennym do wynajęcia, (055) 261 30 51, tylko w soboty.
K030429.01

KAWALERKA do wynajęcia, tel. 0 606 659 485.
K031729.01

POSZUKUJĘ pomieszczenie na działalność handlową, centrum Kwidzyna lub Sztumu, 0 602 800 901
K030929.01

KAWALERKA do wynajęcia, tel. (055) 279 18 76 po godz. 18.00.
K031929.01



ZWIERZĘTA

JAMNIKI długowłose, (055) 275 19 68.
K030119.01

SPRZEDAM trzy jaiówki cielne, termin wycielania - początek maja, wiadomość: Jerzy Zolotnik, Rozpedziły 22 koło Kwidzyna.
K031429.01

SPRZEDAM trzy jaiówki cielne, termin wycielania - początek maja, wiadomość: Jerzy Zolotnik, Rozpedziły 22 koło Kwidzyna.
K031429.01

SPRZEDAM trzy jaiówki cielne, termin wycielania - początek maja, wiadomość: Jerzy Zolotnik, Rozpedziły 22 koło Kwidzyna.
K031429.01

SPRZEDAM trzy jaiówki cielne, termin wycielania - początek maja, wiadomość: Jerzy Zolotnik, Rozpedziły 22 koło Kwidzyna.
K031429.01

SPRZEDAM trzy jaiówki cielne, termin wycielania - początek maja, wiadomość: Jerzy Zolotnik, Rozpedziły 22 koło Kwidzyna.
K031429.01

SPRZEDAM trzy jaiówki cielne, termin wycielania - początek maja, wiadomość: Jerzy Zolotnik, Rozpedziły 22 koło Kwidzyna.
K031429.01

SPRZEDAM trzy jaiówki cielne, termin wycielania - początek maja, wiadomość: Jerzy Zolotnik, Rozpedziły 22 koło Kwidzyna.
K031429.01

SPRZEDAM trzy jaiówki cielne, termin wycielania - początek maja, wiadomość: Jerzy Zolotnik, Rozpedziły 22 koło Kwidzyna.
K031429.01

SPRZEDAM trzy jaiówki cielne, termin wycielania - początek maja, wiadomość: Jerzy Zolotnik, Rozpedziły 22 koło Kwidzyna.
K031429.01

SPRZEDAM trzy jaiówki cielne, termin wycielania - początek maja, wiadomość: Jerzy Zolotnik, Rozpedziły 22 koło Kwidzyna.
K031429.01

SPRZEDAM trzy jaiówki cielne, termin wycielania - początek maja, wiadomość: Jerzy Zolotnik, Rozpedziły 22 koło Kwidzyna.
K031429.01

SPRZEDAM trzy jaiówki cielne, termin wycielania - początek maja, wiadomość: Jerzy Zolotnik, Rozpedziły 22 koło Kwidzyna.
K031429.01

SPRZEDAM trzy jaiówki cielne, termin wycielania - początek maja, wiadomość: Jerzy Zolotnik, Rozpedziły 22 koło Kwidzyna.
K031429.01

SPRZEDAM trzy jaiówki cielne, termin wycielania - początek maja, wiadomość: Jerzy Zolotnik, Rozpedziły 22 koło Kwidzyna.
K031429.01

SPRZEDAM trzy jaiówki cielne, termin wycielania - początek maja, wiadomość: Jerzy Zolotnik, Rozpedziły 22 koło Kwidzyna.
K031429.01

Z ŻYCIA KOŚCIOŁA

OGŁOSZENIA DUSZPASTERSKIE

Parafia Konkatedralna Św. Jana Ewangelisty
- Dnia 16 lutego odbędzie się na Jasnej Górze w Częstochowie czwarte nocne maturzystów. Tego dnia o godz. 9:00 z ul. Targowej wyruszy pielgrzymka autorokawa naszej Parafii. Koszt pielgrzymki - 40 złotych. Zapisy w zakrystii i kancelarii parafialnej.

Wszystkich maturzystów serdecznie zapraszamy.
- W ostatnią niedzielę (28 stycznia) przed kościołem zbierane były ofiary parafialny oddział Caritas. Z weselnicy zebranych ofiar rozdaliśmy w okresie Świąt Bożego Narodzenia 100 paczek żywnościowych dla najuboższych w naszej parafii. Obecnie pragniemy pomóc najbardziej potrzebującej młodzieży oraz chorym.

Serdecznie dziękujemy za ofiary przeznaczone na ogrzewanie katedry. Licząc zebrana kwota wyniosła 4 tys. 20 zł.
- 1 lutego (w pierwszy czwartek miesiąca) od godz. 17:00 odbędzie się adoracja Najświętszego Sakramentu.

- 2 lutego (pierwszy piątek miesiąca) przypada uroczystość Ofiarowania Pańskiego - Matki Bożej Gromnicznej. Porządek Mszy świętych godz. 7:00, 11:00, 18:00. Na każdej mszy odbędzie się poświęcenie gromnic symbolizujących Chrystusa - Pana Świata oraz prośbą wezwanię kościoła.

Na mszy św. o godz. 11:00 Ksiądz Pralat wraz ze swoimi koleżkami ochotniczo będzie 43 rocznicę święcen kapłańskich. W tej mszy pragniemy wyrazić wdzięczność Bogu za dar powołania i prosić o zbawienie zmarłych biskupów, profesorów i kolegów. W czasie mszy św. gr. świąt będzie ok. 50-osobowy zespół szkoły muzycznej.

W tym dniu kapłani również oddadzą będą chorych w domach.
- 3 lutego (pierwsza sobota miesiąca) o godz. 10:00 odprawiana będzie msza św. o Nipokalanym Sercu NMP; a po niej nastąpi wystawienie Najświętszego Sakramentu i adoracja 12.00.

W tym dniu przypada także wspomnienie św. Błażeja - biskupa i męczennika, patrona chorób skóry. W tym dniu Kościół poświęca włosy i udziela błogosławieństwa.

- 4 lutego (niedziela) godz. 17:00 - adoracja Najświętszego Sakramentu oraz procesja wewnątrz kościoła.
- W tym dniu przypada wspomnienie św. Agaty - patronki poźniactwa i innych niebezpieczeństw, dlatego też na każdej Mszy św. będzie poświęcenie chleba i wody, która chroni przed pożarem.

Zachęcamy do czytania prasy katolickiej, którą codziennie można nabyć w zakrystii.
- Zdaniem wszystkim serdecznie Bóg zapłać za wszelkie dobre koldowe za życia i po śmierci, którą po Roku Jubileuszowym była znacznie sympatyczniejsza niż w latach ubiegłych.

- Przy parafii istnieją wspólnoty i grupy modlitwowe: Mistrzów w Duchu Świętym, Caritas, Żywy Różaniec, Trzeci Zakon, grupa młodzieżowa i lekcyjowa.

Parafia p.w. Św. Brata Alberta Chmielowskiego
W tym tygodniu przypada Pierwszy Czwartek, Piątek i Sobota m-cy lutego.

- 2 lutego (piątek) o godz. 18:00 kapłan uda się z posługą do chorych. Natomiast o godz. 18:00 nastąpi wystawienie Najświętszego Sakramentu, które rozpocznie się koroną do Miłostki Bożej i litanią. W tym czasie będzie okazja do odbicia spowiedzi św. Zakroczenie adoracji nastąpi o godz. 17:00.

W tym dniu przypada również Święto Ofiarowania Parafii - Matki Bożej Gromnicznej.
- Msze św. tego dnia odprawiane będą o godz. 10:00 i 17:00.

- Ukazał się trzeci numer „Alberka” wraz z dodatkami, który można nabywać za dobrowolną ofiarą. Zachęcamy wszystkich do czytania naszej parafialnej gazety.

- 4 lutego (niedziela) o godz. 18:00 w naszym kościele odbędzie się koncert kolęd i pastorałek w wykonaniu Antoniny Krzyżak.
- Wątek za dobrowolną ofiarą.

- Przesyłamy niedzielną tacę przynależną będzie na robózkę naszej wspólnoty.
Plan kolędy na najbliższe dni:
31 stycznia (środa) - ul. Sokola 11 (10-24), Sokola 13, Krzywostwa 2 (1-20)

1 lutego (czwartek) - ul. Krzywostwa 2 (21-52), Wąbrzeska.
3 lutego (sobota) - ul. Szeroka 5, 7.
5 lutego (poniedziałek) - ul. Szeroka 3 i Szeroka (numery parzyste).

6 lutego (wtorek) - Górki - blok 14 i 18 oraz domy przy asfocie.
- Na nadchodzący tydzień życzymy błogosławienia Bożego.
- Przy parafii istnieją grupy ministrantów i lektorów oraz zespół muzyczny pod kierownictwem Anny Głogowskiej-Firlej.

- W zakrystii są do nabycia „cegiełki” (o nominalności 10, 20, 50 i 100 zł) na rzecz budowy pomnika Jana Pawła II przy świątyni Katedra.

Parafia p.w. Świętej Rodziny O.O. Franciszkańskiej OPN Conv.
- Przy parafii istnieją cztery Wspólnoty Neokatechumenalne, Odnowa w Duchu Świętym, Oaza dla Dzieci Bożych, Franciszkański Zakon Świeckich, Oddział Caritas, Wspólnota „Betanija”, Duszpasterstwo Trzeź

Konkurs „FOTO 25” SKĄD ZNASZ TEN BUDYNEK?

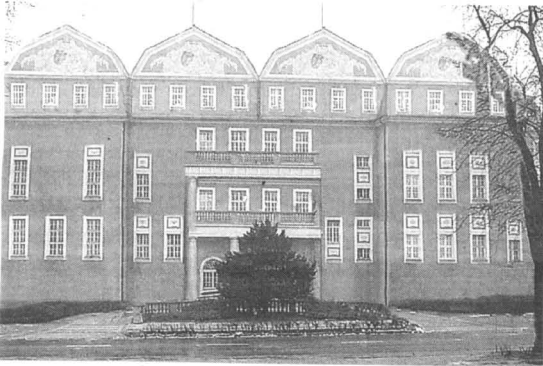

W każdym numerze przedstawiamy zdjęcie budynku zasadniczo zmienionego, za pomocą obróbki komputerowej. Zadaniem jest odgadnięcie - jaki budynek poddałmymsi rekonstrukcji graficznej?

Odpowiedzi prosimy nadsyłać na kartkach pocztowych z dopiskiem „FOTO 25”, na adres redakcji (w ciągu 5 dni od ukazania się numeru). Wśród nadesłanych prawidłowych odpowiedzi, rozlosujemy półroczne, darmowe prenumeraty naszego Kuriera.

W ostatnim numerze podaliśmy błędnie prawidłową odpowiedź. Zamiast ul. Hallera powinna być ul. Kosciuszki. Za co konkursowiczów przepraszamy.

W poprzednim konkursie umieściliśmy budynek przy ul. Grudziądzkiej 36.

Sześciu laty zwyciężczynią została Pani Katarzyna Chodorowska z Kwidzyna. Gratulujemy! Prenumerate nadesłamy pocztą.

Opracowanie graficzne konkursu Katarzyna Sidor



MISS POMORZA 2001

Centrum Kultury Teatr w Grudziądzu organizuje eliminacje do IV Finału Miss Pomorza Nadwiślańskiego 2001. Wybory mają charakter regionalny (w konkursie mogą startować dziewczyny spoza Grudziądz). Eliminacje bez udziału publiczności odbędą się 20 lutego 2001 r. o godz. 19.00 w Klubie Akcent ul. Wybickiego 38. Kandydatka do konkursu Miss Pomorza Nadwiślańskiego musi spełniać następujące warunki:

- być bezdzietną panną - mieć ukończone 18 lat i niekończące 24 lata
- wypełnić kartę kandydatki, zapoznać się z regulaminem i złożyć oświadczenie

Dziewczynom spoza Grudziądzka zapewniamy bezpłatne noclegi. Jako organizatorów cieszy nas, że ubiegłoroczna Miss Pomorza Nadwiślańskiego Justyna Bergmann wygrała ogólnopolski konkurs i nosi tytuł Miss Polonia 2000. Mamy nadzieję, że przykład błyskawicznej kariery pięknej zachęci inne dziewczyny do startowania

w eliminacjach i zmaganiach o miano najpiękniejszej. Serdecznie zapraszamy!

Informacje: Centrum Kultury Teatr tel. (0-56) 462-34-76 wew. 33 Zbigniew Kulwicki



Dziewczyna ostatniego prabuckiego lata - Ania Lewandowska w czasie sesji zdjęciowej w studio „FotoMono”

FELIETON

UCZ SIĘ I PRACUJ



Albert Duzinkiewicz

Jeden z moich nauczycieli (płci nie specjalności ze względu na taktyczno-formalnych nie podaje), mimo że potrafił czytać z pojęć swej naukowej dyscypliny istne narzędzia torur, poddał kiedyś w wątpliwość sens działań własnych i męki naszej, wygłaszając podczas lekcji słowa, które w wryły się w mą pamięć z siłą moździerzowego pocisku, obok różnych cogito ergo sum, non omnis moriar i per aspera ad astra; brzmia one - ni mniej, ni więcej: Książki, książki, a potem fiś i Kocoborów.

Dlatego to uczyni! Ze nauka jest rzeczą niezdrową, przekonałymi się niedawno dzięki pomysłowemu konstruktorom budżetu. W trosce o kondycję psychiczną narodu projektanci naszej płynności finansowej okroili nakłady na oświatę, w tym największej - na szkolnictwo wyższe. Nie jest to zresztą nihil novi, tyle że w roku bieżącym oprócz pieniędzy nie starczyło także wyobraźni. Najciekawszy jest efekt powyższego stanu rzeczy. Pracownicy naukowi polskich uniwersytetów zostali zobowiązani do wzięcia miesięcznych bezpłatnych urlopow. Jeszcze raz. Pracownicy naukowi polskich uniwersytetów zostali zobowiązani do wzięcia miesięcznych bezpłatnych urlopow. Wybaczą państwo te monotonie, ale bywają absurdalnie potężne, kosmiczne, przerażające pustką stokość groźniejsza od pustki czarnych dziur, które wydają się tak nieprawdopodobne, że należy je powtarzać wiele razy - ale i tak wciąż trudno w nie uwierzyć. Tak więc pracownicy na-

ukowi polskich uniwersytetów zostali zobowiązani do wzięcia miesięcznych bezpłatnych urlopow. Raz jeszcze proszę o wyrozumiałość. Nie potarżam powyższego z powodów komercyjnych, nie czynię tego, by rozmnożyć wierszówkę, nie brak mi pomysłów. Proszę wsłuchać się w brzmienie tych słów: pracownicy naukowi polskich uniwersytetów zostali zobowiązani do wzięcia miesięcznych bezpłatnych urlopow. No, już. Zapewne wielu Polaków w tzw. „nowej rzeczywistości ekonomicznej” nie raz musiało podjąć urlop bezpłatny. Wiadomo jednak, że dotyczy to wyłącznie zastraszonych groźbą bezrobocia pracowników firm komercyjnych, których pracodawcy wykorzystywali wreszcie lukę i niedomówienia w prawie pracy, by broń Boże nie stracić, a kto wie, czy przy okazji i nie zyskać. Po raz pierwszy jednak w takiej sytuacji znaleźli się pracownicy instytucji chronionych przez budżet państwa właśnie dlatego, że nie mogą się z własnej działalności utrzymać. Państwo dokłada do wyższych uczelni we własnym interesie. Wyobraźmy sobie matkę, która nie kupuje dziecku mleka, bo wodą też można ugasić pragnienie...

To pole widzenia zajmuje nobliwie, wielce polityczne oblicze, które półgębkiem - oburzone - prawi o budżecie odpowiedzialnym, o tym, że nie stać nas na rozrzutność, drugim zaś półgębkiem - z politowaniem - prawi do ludzi niepełna racjonalności, którzy nie wiedzą, że najpierw robi się rezerwan, a potem wszystko, co się w kraju rusza, dopasowuje się do stanu portfela. Ja zaś odczuwam się do tej twarzy półduplem, bo w końcu i nie przystoi, zresztą - jak pisał Antoni Słonimski - nie mówić wariatom, by was pocatowali w d... bo potrafią ugrzyć.

Barzdo proszę o zwolnienie z dowodzenia, dlaczego budżet, choć jest najistotniejszym w życiu państwa projektem, nie może być świętą krową, straszakiem i ideą najwyższą. Są jeszcze takie przeżytki, jak konstytucja, racja stanu, ciągłość kultury itp. relikty przedwojennych wyobrażeń o sprawach istotnych. A pracownicy naukowi polskich uniwersytetów zostali zobowiązani do wzięcia miesięcznych bezpłatnych urlopow.

Aha, zapomnialnym. Senaty niektórych uczelni podjęły uchwałę, że profesorowie będą mogli pracować przez cały rok. Urząd Skarbowy powinien im uważnie patrzeć na ręce.

POTYCZKI Z MOJĄ ŻONĄ

I znowu stoczyliśmy bitwę.

Już od rana ją nosiło. Znacnie to: nerwowe ruchy, unikanie spojrzenia, kawa tylko dla siebie, przełączanie kanału, chociaż pilot leżał kolo mnie. Jeszcze nie wiem, do czego się przytoczę - ale mam to jak w banku.



i przełączaj na film.

- Ale przecież widzisz, jak jest i nie zanosi się, żeby miało być lepiej. Miałem nadzieję, że wszepiecie to słabnymu głosem, tymczasem wróg przemawiał nad podziw donośnie. Ale żywotna...

Nie wiem, czy Konwencja Genevska jeszcze obowiązuje, ale na wszelki wypadek, założyłem a priori, że już nie i postanowiłem dobić leżącego.

- Kochanie, zapewniam cię, że kiedyś naszą ciężką te różnicę będziemy nazywać „starymi dobrymi czasami”. Ciesz się tym, co masz.

Próbuję sięgnąć po pilota. Za daleko. Czas się przedłuża. Dobry znak, czy zły? Trzeba być mądrzejszym i ustąpić.

- Jak chcesz, to przełącz na „czwórke”. Zaraz będzie film z tym twoim miesięnikiem.

Państwo pozwoliła, że przedstawię: to jest moja żona, a ja jestem Lot.

Okej, rozumiem, że praca jeszcze nikomu nie zaszkodziła, ale odpuśćmy też nie. Zwłaszcza w sobotę wieczorem.

- Oddaj pilota!”, krzyczą. Na razie w duchu, ale jak mnie wkurzy, to tej wygarnę prosto w oczy.

Błyskawicznie przeprowadzam rachunek zysków i strat. Moja żona jest najwspanialszą kobietą jaką znam. To nie tylko moje zdanie, ale przede wszystkim jej.

To jest zysk. Remanent wykazuje, że szuflada z napisem „straty” jest pusta.

Nie jest źle.

Najlepszy byłoby teraz skromny bukiet kwiatów wręczonych spontanicznie, bez okazji, ot tak sobie. Ale gdzie w sobotę o godzinie 19.58 kupić fiołki?

Panowie! A od czego są subtelne pomysły?

Wróg, jak każdy wróg, ma pięte Achillesa.

- A może byśmy zadzwonili po pizzę?

Aż podskoczyła z radości!

Mam ją!

Odwadnie wzięłem pilota do ręki.

- Właściwie to ja po masz marować pieniądze na telefon? Chodź, przedziemy się! Poczekaj chwilkę, tylko się umaluję.

Kretynowi przyszedłi pomysli do głowy.

- O rety! - krzyczą pomysli - gdzie ja przyszedłem. Jak uczy życie - łatwiej być Kasantypą niż Sokratesem.

Jerzy Majda

R E K L A M A

Centrum Finansowo Biurowe
w Kwidzynie, ul. Chopina 26

dysponuje salą konferencyjną z przeznaczeniem na:

- konferencje,
- szkolenia,
- prezentacje,
- spotkania firmowe itp.

atrakcyjne położenie, wysoki standard

tel. (055) 261-50-18
0 605 399 929

Centrum Kultury Teatr
w Grudziądzu

Informacje: Centrum Kultury Teatr tel. (0-56) 462-34-76 wew. 33 Zbigniew Kulwicki

HESTIA
INSURANCE

Satuka ubezpieczeń

Sopockie Towarzystwo Ubezpieczeniowe Hestia Insurance S.A.
Oddział w Hawie, ul. Jagiellońska 16, lok. 216
tel. (0 89) 648 35 45, tel./fax (0 89) 648 90 80
e-mail: ogla@post.pl, www.hestia.pl

Szkoła Policjalna
Elbląskiego Uniwersytetu Robotniczego
o uprawnieniach szkoły publicznej

82-300 Elbląg, ul. 1 Maja 54
tel./fax (055) 232 65 14 lub 236 25 02

Prowadzi nabór kandydatów na kierunki:

- Technik bezpieczeństwa i higieny pracy
- Technik handlowiec

Czas trwania: luty 2001 - luty 2002

CITROËN Postek

nowa XSARA

SAXO

Już od: 41.300 3.000 taniej !!!

SUPER CENY na SAMOCHODY DOSTAWCZE

82-300 Elbląg Władysławowo 40
tel.(0 55) 234 18 14 tel./fax 236 16 80



CO W WODZIE PISZCZY? ZDROWY JAK...

O korzyściach płynących z konsumpcji ryb powiedziano i napisano już tak wiele, że z przyzwyczajenia powinniśmy zamknąć jąpe i wziąć się za coś innego. Jednak skrócenie paru słów i przypomnienie tematu nie tym korzyściom nie zaskodzi.

Uogólniając, biało i tłuszczy ryb słodkowodnych i w szczególności - morskich jest superzdrowe. Naukowcy, rybacy i handel, na ile mogą, czynią próby dotarcia z powyższym do naszej nieświadomości; skutkiem tych poczynań jest różny i nie zawsze od nich zależy. Jaka jest faktyczna sytuacja w gospodarce wodnej i pływającymi w niej rybami?

Między bajki można już włożyć dokonania z epoki potęgi Gierka, kiedy polskie rybołówstwo morskie było potęgą, ryb było w bród, a w przeliczeniu na jednego obywatela wczuliśmy tych ryb całkiem przyzwoitą ilość. Dzisiejszy poziom spożycia jest skandalicznie niski, dumna armada statków poszła w rozpłytek i tylko kolejne afery przypominają nam, że jeszcze coś w tym interesie kręci. Efekty oglądamy na sklepowych półkach i ladach oferujących nam nie wyrobiony, często schorowany bałtycki asortyment ryb. Znany ongiś slogan - "jedzcie dorsze, bo... gorsze" już dawno się zdezaktualizował, ceny ryb proponowanych np. w filetach są wyższe od cen dobrych wędlin i mięs. Z wrodzonej grzeczności nie przytoczę sumy, która trzeba zapłacić za wędnego halibuta lub węgorza, skądona nerów.

Jednak dobrze, że są ryby słodkowodne i chyba w nich jest szansa na zwiększenie spożycia najzdrowszego z dostępnych nam białek. Wędkarstwo w szczególności sposób premiuje swoich pupilki. Realizując swoje wizje i marzenia, łowcy serwują na wędkarskie stoły świeżą i pachnącą zdrową rybę.

Woda - i jakimś - wodami dysponują wędkarze i butujące w tych wodach ryby? Powierzchnia wód śródlądowych w Polsce wynosi około 6 tys. km², z czego rzeki zajmują - 1 400 km², zbiorniki zaprowodne - 500 km², stawy - 500 km², jeziora - 3 200 km², inne wody - 400 km². Ciągłe przybywa nam stawów i zbiorników zaprowodzonych, powiększających łączną powierzchnię wód użytkowanych przez rybactwo, w tym i przez wędkarza. Powiat nasz jest w miarę zasobny w wody udostępnione do amatorskiego połowu ryb. Chęć jednak wędkować na jego wszystkich akwenach, musimy uzyskać - często słońco opłaconą - zgodę ich administratorów.



Większość z nich odkryła już swoje karty i opublikowała cenniki opłat. Najbliższe nam wody administrowane są przez: Zakład Gospodarczy P.G.Ryb. w Sztumie, NTW, PZW (koła w Kwidzynie, Prabutach, Grudziądzu, Sztumie), Nadleśnictwo i Spółdzielnię Rybackie „Troć” oraz „Losos”. Część mniejszych akwenów jest posiadaniem paru prywatnych właścicieli i jedna woda w GTW Gardziej. Pewnie jeszcze coś przegapiłem, ale i tak można dostać kręćka i ostro wyczyszczyć sobie kontę. Czy obydwoje gospodarki jest optymalnym rozwiązaniem? Wątpię, za bardzo przypomina znane z historii rozdrobienie dzielnicowe.

Często w dyskusjach, a w wędkarskich szczególnie, sły-

Nadleśnictwo Jamy

EKOLOGICZNE BOGACTWO

Na granicy trzech województw: pomorskiego, kujawsko-pomorskiego i warmińsko-mazurskiego, na terenie gmin: Biskupiec Pomorski, Chełmno, Gardęja, Grudziądz, Gruta, Łasin, Nowe Miasto Lubawskie, Płużnica, Radzyń Chełmiński, Rogóźno i Stolno, na terenie blisko 19 tys. hektarów rozciąga się Nadleśnictwo Jamy.

Należy do dwóch krain przyrodniczo - leśnych: Bałtyckiej (dzielnica Pojezierza Brdnicko-Ławskiego, mezoregion Doliny Kwidzyńskiej, Pojezierza Ławskiego i Garbu Lubawskiego) oraz Pojezierza Brdnickiego i Wielkopolsko-Pomorskiej (dzielnica Pojezierza Chełmińsko-Dobrzyńskiego, mezoregion Kotliny Grudziądzkiej i Wysozczyzny Dobrzyńsko-Chełmińskiej). Składa się z ponad 250 kompleksów leśnych o powierzchni 17 555 ha. Odzwierciedleniem warunków przyrodniczych są siedliskowe typy lasu, z przewagą lasów mieszanych (40 proc.), lasów liściastych (22 proc.), lasów leguminy i olsów jesionowych (4 proc.). Tereny zabagnione, tzw. olsy zajmują ok. 1,7 proc. powierzchni, zaś bory suche i świeże - ok. 6,3 proc.

Dzięki bogatej rzeźbie terenu i różnorodności siedlisk leśnych na obszarze Nadleśnictwa Jamy zarejestrowano wiele interesujących gatunków drzew i krzewów leśnych. Przeciętny wiek drzewostanu wynosi 58 lat i jest wyższy od średniej krajowej o 7 lat. Łasy starsze powyżej 80 lat zajmują 26 proc. powierzchni i jest to także wskaźnik wyższy niż przeciętny w kraju o 5,6 proc.

Na terenie Nadleśnictwa 5,6 proc. powierzchni zajmuje 11 rezerwatów przyrody, w tym: jeden krajowy oraz, dwa stepowe, trzy torfowiskowe, cztery leśne i jest to o 0,6 proc. więcej niż średnia krajowa.

Około 240 ekosystemów takich jak torfowiska niskie i przejściowe, bagna i oczka wodne, starorzecza i wydmy stąd łączy oraz czynie, zachowało swój naturalny stan lub zostało nieznacznie zmieszanych przez człowieka. Znajdują się tu: wiele użytków ekologicznych, roślin i zwierząt łączących wzajemnymi zależnościami, miejsca legowe bardzo rzadkich ptaków - orty bielika, orlika krzykliwość i bociana czarnego. Zarejestrowano ponad 1900 pomników przyrody, w tym: 412 drzew, głąz narzutów, dwie wychodne skałki i nisze żródliskowe. Ponad 90 proc. nadleśnictwa leży w granicach obszarów chronionego krajobrazu.

Jedną z form ochrony przyrody jest „stanowisko dokumentacyjne”, czyli ważne pod względem naukowym i dydaktycznym miejsce występowania formacji geologicznych nagromadzonych skamieniałości lub tworów mineralnych oraz fragmenty eksploatowanych i nieczynnych wyrobisk powierzchniowych i podziemnych. Od dwóch lat tą formą ochrony objęty jest unikatowy fragment wysozczyzny more-

szmy - „kiedys to...”, lub - „przed wojną to...”. No właśnie - jak to przed wojną w wędkarstwie było, niezwykle ciekawie opowiedział mi nestor kwidzyńskich wędkarzy, popularny Teoś. Teodor Binerowski jak mało kto „czuje” ryby. Łowił je już przed 1939 r. - zbierał oszuł leśnego, runa, grzybów i łowienia ryb opłacane było w gminach bez wszelkich obecnych teraz egzaminów, kart, zwoleń i licencji. Kosztoryt opłat były jednolite i w miarę dostępne dla większości. Ale jest, jak jest. Modyfikacja ruchu wędkarskiego ciągle trwa - mijamy nadzieję, że i nam, i rybom wyjdzie na zdrowie.

Zima w dalszym ciągu nie może się dobrnąć do wszystkich jezior, wybór łowisk jest ciut skąpany, a w związku z tym osiągane wyniki oscylują w stanach średnich i niskich. Można sobie pogratulować koleжды z NTW - trenując przed zawodami Toruniu, zdrowo przetrzeplił tam ławice pstrągów i oczyma wyobraźni widzieli już analogiczne sytuacje na samych zawodach. Ale jak to z zawodach bywa - umiejętności decydują o ostatecznym wyniku. Gospodarze, zapominając o grzeczności zajęli goro pierwszych lokat, zostawiając innym klasyfikacyjne ognie. Najlepszy z kwidzyńskich, Janusz Manturewicz, był siedemnasty, a „niezadowolony” Zbyszek Sitko - osiemnasty.

Myślę, że nikt mnie nie zabije, jak puszcze trochę farby i zdradzę, że zimną pstrąg nieźle bierze na filecika ze świeżego śledzia. Przewidujemy, że wpuśczonej w 1999 r. do Klastrowego Pstrągi jest już wymiarowy, i da się od czasu do czasu złowić. Wtorekowskie Koło PZW odbyło w minioną niedzielę swoje sprawozdawczo-wyborcze zebranie, na którym dokonano wyboru nowych władz. Zaszczepia funkcję szefa koła powierzono koleżance Romanowi Szmelterowi. Nowemu zarządowi życzę udanej kadencji, a wszystkim kolegom czystych i pełnych taankich ryb wód.

Polamania kija życzy

Zbyszek Frelek

Na zdjęciu - podlodowa nowinka made in USA

- W uzupełnieniu wykazu opłat na 2001 rok:
- Spółdzielnia „Losos” 65 zł
 - Spółdzielnia „Troć” 35 zł - 2 wędkę plus 15 zł spinning
 - Nadleśnictwo - Kuciki: cennik
 - 1. 2 wędkę zwykłe z brzęgu (lodu) Dopłata do spinningu
 - 1. Cały rok 50 zł 25 zł
 - 2. Od 1.04. do 30.11 40 zł 20 zł
 - 3. Na 2 miesiące 25 zł 12 zł
 - 4. Na 2 tygodnie 5 zł 7 zł
 - 5. Na 3 dni 8 zł 4 zł
 - II. Z lodzi - 2 wędkę Dopłata do spinningu
 - 1. Od 1.05. do 30.10. 100 zł 50 zł
 - 2. Na 2 miesiące
 - w okresie od 1.05. do 30.11. 50 zł 30 zł
 - 3. Na dwa tygodnie 25 zł 15 zł
 - 4. Na 3 dni 15 zł 5 zł
 - III. Opłaty za połów grupowy (zawody wędkarskie)
 - 1. Do 30 osób 100 zł za dobę
 - 2. Powyżej 30 osób 150 zł za dobę



nowej ze strefy zbroczowa o powierzchni ponad 90 ha, z licznymi nisiami żródliskowymi i zlepioncem plejstoceniowym oraz fragmentem Basenu Grudziądzkiego, pod nazwą Białochowo. Zlepioniec (scementowane węglanem wapienia piaski i żwiry, wychodnia piaskowa plejstoceniowa) ma około 800 cm obwodu i 150 cm wysokości, od ponad czterech lat uznany jest za pomnik przyrody.

Ciekawa rzeźba terenu leśnictwa Białochowo (gmina Rogóźno), osobliwa flora i fauna są obiektem zainteresowania nie tylko profesjonalistów. Od kilku miesięcy z trasą ścieżki przyrodniczo-leśnej „Białochowo” o długości 1900 m, a także zagadnieniami ekologii i gospodarki leśnej przedstawionymi na tablicach problemowych zapoznają się młodzi przyrodnicy. Zadbali o to organizatorzy tej interesującej ścieżki dydaktycznej, którzy potwierdzają, że „integracja z przyrodą, nauka przez doświadczenie, zapach, zagadkę, ciekawe gawędy, nieoczywiste spotkanie i zabawa wyzwoły w młodzieży siłę do zrozumienia przyrody i działania w zgodzie z naturą”. Przygotowali oni ciekawą propozycję zadań dydaktycznych dla uczniów do wykorzystania przede wszystkim na zajęciach terenowych.

Szlak teren Nadleśnictwa przebiega 14 znakowanych przelazów turystycznych pieszych i trzy szlaki rowerowe, m.in. pieszy szlak czerwony długości 30,4 km biegnący z Grudziądza przez Nową Wieś, Zakurzewo, Góry Losiowe, Wełcz, Zarosła, Jamy do Gardel oraz Międzynarodowy Szlak Rowerowy Litbna-Królewiec (po terenie Nadleśnictwa na trasie Chełmno - Łnawy - Grudziądz - Wełcz, wzdłuż którego znajduje się wiele turystycznych punktów widokowych). Ścieżki dydaktyczne w Białochowie i w Sadlnicach, znajdujące się w promieniu 5-7 km od Gardel, stwarzają doskonałe warunki do rozwijania zainteresowań przyrodniczych wśród młodego pokolenia, a tym samym pomagają realizować zagadnienia programowe z zakresu ekologii oraz uwzględniają w szkolnym zestawie programów nauczania, multidyscyplinarną ścieżkę zwaną edukacją środowiskową ekologiczną. Przy Zespole Szkół w Gardel dla potrzeb uczniów w tym celu gminnych mogłaby powstać „Zielona Szkoła” łącząca aktywną edukację ekologiczną z czynnym wypoczynkiem i wycieczkami turystyczno-krajoznawczymi.

Lidia Nowacka



W KNEI...

VULPES VULPES (Linnaeus 1758)

...LIS choć „chytry” jest także zwierciem ciekawym świata, inteligentnym i mimo przesłałowań - radosnym... Jacek Goszczyński

Do pięćsetego numeru Kuriera Kwidzyńskiego wybrałem zwierzę inteligentne i mimo przesłałowań - radosne. Zapewniam, że wybór tego ssaka nie jest spowodowany analogią do zespołu redakcyjnego gazety, choć przez niektórych mógłby tak być postrzegany.

Wygląd tego popularnego ssaka z rodziny psowatych jest wszystkim dobrze znany. Gatunek ten jest szeroko rozpowszechniony w całej Europie, Azji, północnej Afryce i Ameryce Północnej. Wprowadzono go także do krajozbud Australii. W Polsce występuje we wszystkich regionach. Spotkać go można w lasach i na polach, w szuwarach i na łąkach, w górach i na nizinach, na bagnach i terenach podmiejskich. Najchętniej zakłada swe nory na styku pól i lasów. Często jego nory znajdują się na stałych nieużytkach oraz śródpolnych zagłazach i krzewieniach i zadrzewieniach.

Lis jest drapieżnikiem. Podstawą jego pożywienia są różne drobne zwierzęta. W skład menu wchodzi drobne gryzonie oraz gatunki zwierząt łownych - młode zające, bażanty, kurpawki, dzikie kaczkę oraz ptaki. Nie gardzi również jaja, owadami, ślimakami i owocami leśnymi. Zjada padlinę, porwa także drobne domowy. Tak szeroka lista ofiar określa go w wielu kra-

Jesienią rodzinne związki ulegają rozluźnieniu. Następuje okres samotnych połowów. Zimą, głównie w okresie snu, samotne mrozów



Lis jest zwierciem z natury radosnym i ciekawym świata.

lub wabienie. Do polowań na lisy wolno używać urządzeń do tego celu psów. Wpuszcza się je do lisich nor, przy czym myśliwi stają przy wylotach korytarzy strzelających do uciekających z nich lisów. W ostatnich latach z uwagi na małą popularność lisich szkół polowania na te zwierzęta przestały stanowić wielką atrakcję. Jednocześnie zabieg weterynaryjny - zrzucaanie szczenek przeciw wszelkimie spowodowały znaczny wzrost pogłowia tego drapieżnika. W ten sposób liczba rocznego przyrostu populacji przekroczyła ich śmiertelność i odstrzaly. W tak dużej ilości lisy nie są w stanie naturalnie się wyżywić. Atakują one nie tylko nie tylko gryzonie i drobną zwierzynę łowną, ale w poszukiwaniu pokarmu podchodzą także do siedzi ludzkich i tam próbują podkraść coś z drobiu. Obecny ich nadmiar w lasach i na polach naszego rejonu spowodował, że populację zające, bażantów i kurpawki są zagrożone. W kołach łowieckich musimy dołożyć wszelkich starań, aby zredukować populację lisów. Narazim się w tym miejscu ruchom i środowiskom „zielonych”, jednak dla zachowania innych gatunków, szczególnie zwierzyny drobnej, redukcja populacji lisów jest konieczna.

Nie sposób pominąć faktu, że lisy spełniają także pozytywną rolę. Często polują na osobniki chore, zarazone pasożytami czy osłabione. Zapobiega to rozprzestrzenianiu się chorób, podnosi ogólny wzrost kondycji w populacjach swych ofiar. Pełnią zatem rolę sanitarną. Innym problemem jest przenoszenie przez lisy wścieklizny. O tej niezwykle niebezpiecznej chorobie napiszę za tydzień.

Ciekawostka

(Albin Kryński, Z kart łowiectwa polskiego, Wyd. „Sport i Turystyka” Warszawa 1991)

Dawne prawodawstwo polskie zabraniało łepienia młodych lisów. W roku 1857 uchwalono na sejmie: *Liszek młodych nie ma nikt zbierać sub poena 10 marcurum, a liszi roznica!*. Znaczyło to, że pod surową karą, bo około 5 funtów srebra wynoszącą, nie wolno było nikomu łapać młodych lisiat. Lis zwany był u nas od najdawniejszych czasów liszką. Niedobiel był to młody jezienny lis o krótkiej sierści.

Łowieckie Darz Bór!

żyć Leszek Parus



Bernard Bollin z upolowanym lisem.

jach szkodnikiem łowieckim i głównym wrogiem zwierzyny drobnej. Spełnia przy tym niewątpliwie pozytywną rolę z punktu widzenia interesów gospodarki leśnej i rolnej. Żywi się wieloma gatunkami małych gryzoni - szkodnikami tej gospodar-

Lis w Polsce jest zwierzęciem łowną. Myśliwi oprócz najczęściej spotykanego lasa rudego wyróżniają jeszcze *wielgarza* o bokach ciemnoszarzych i ciemnym spodzie. Inną jego odmianą jest *popiel* z ciemnoszarym spodem i szaro-popielatym grzbietem. Trafia się także *krzyżak* z ciemną pręgą wzdłuż grzbietu i poprzeczną na łopatkach. Lis poluje w nocy, wieszczeniem i rąkami. Pracownicy perstrajac teren wynajdują swe ofiary, które rzadko goni. Najczęściej napada na swe ofiary charakterystycznym skoki. Miejsce schronienia i

Z okazji jubileuszu, jako stały czytelnik tygodnika, życzę sobie coraz ciekawszej lektury, poszerzenia palety barw i powiększenia objętości gazety. Zespołowi redakcyjnemu życzę stalego wzrostu nakładu, zerowych zwrotów oraz społecznej akceptacji ich pracy.

Kurierku, przez niektórych zwany „czerwonym” -

- w imieniu braci myśliwskiej życzę Ci kolejnych pięćsetek.

Program TKK

31 stycznia środa	1 lutego czwartek	2 lutego piątek	3 lutego sobota	4 lutego niedziela	5 lutego poniedziałek	6 lutego wtorek
09:00 Teleshopping MANGO	08:15 WIADOMOŚCI KWIDZYŃSKIE	09:00 Teleshopping MANGO	08:15 SOBOTNI PRZEGLĄD TYGODNIA	08:30 Teleshopping MANGO	15:10 Szkoła przetrwania odc. 1. Rozmaitości	08:15 WIADOMOŚCI KWIDZYŃSKIE
10:15 Hrabia Kaczuła	09:00 Teleshopping MANGO	10:15 Hrabia Kaczuła	11:00 Znak jastrzębia	09:30 TRANSMISJA MSZY ŚWIĘTEJ	17:15 WIADOMOŚCI KWIDZYŃSKIE	09:00 Teleshopping MANGO
11:02 Bonanza odc. 11. Western	10:00 WIADOMOŚCI KWIDZYŃSKIE	11:02 Wojenny	13:00 Z jak zdrowie odc. 22	11:02 Ucieczki z domu	17:15 HITOMANIA - KWIDZYŃSKIE MEDIA	10:00 WIADOMOŚCI KWIDZYŃSKIE
12:00 Druga B odc. 34. Obcy	10:15 MAGAZYN LOKALNY	11:45 Gen. Władysław Sikorski Wojskowy	13:46 Moje dziecko odc. 8.	12:34 Ballada o żarłocznej pszynie	17:35 HITOMANIA - KWIDZYŃSKIE MEDIA	10:15 HITOMANIA - SPOTKANIE MEDIÓW
12:27 REPORTAŻ	11:02 Gniazdo Historyczny	12:15 REPORTAŻ	14:00 Świat dalekich podróży odc. 15.	13:30 Różni ludzie, różne sprawy	17:35 HITOMANIA - KWIDZYŃSKIE MEDIA	11:02 Bonanza odc. 12.
13:00 Hrabia Kaczuła	11:02 Gniazdo Historyczny	13:00 Hrabia Kaczuła	14:22 Koles odpozywa	14:21 Koles prace	17:57 Czas sepa	12:00 Druga B odc. 37.
13:30 Dzikie i oswojone odc. 20 Przyrodnicy	13:30 Trudne rozmowy	13:30 Różni ludzie, różne sprawy	14:25 STUDIO INFOR	14:33 Świat bez tajemnic	18:02 Hrabia Kaczuła	12:27 Intryz Rozmaitości
14:00 Świat dalekich podróży odc. 13. Krajoznawcy	14:00 Świat dalekich podróży odc. 14. Krajoznawcy	14:00 Życie zwierząt	14:33 Zemsta odc. 189.	15:00 Podróż śladami bluesa cz. 1.	18:02 Hrabia Kaczuła	13:30 Dzikie i oswojone odc. 21.
14:25 STUDIO INFOR	14:25 Zemsta odc. 188.	14:21 Koles telefonuje	17:35 Obyczajowy	15:30 MAGAZYN KIBICA - I LIGA	18:30 Różni ludzie, różne sprawy	14:00 Świat dalekich podróży odc. 16. Krajoznawcy
14:33 Zemsta odc. 187. Obcy	14:33 Zemsta odc. 188.	14:25 STUDIO INFOR	17:56 Koles prace	17:35 Życie zwierząt	19:08 Zemsta odc. 190.	14:22 Czas sepa
17:35 Życie zwierząt odc. 13 Przyrodnicy	17:35 Życie zwierząt odc. 14 Przyrodnicy	14:33 Prawo ziemi odc. 30.	18:02 Hrabia Kaczuła	18:57 Żywy podróż	20:00 WIADOMOŚCI KWIDZYŃSKIE	14:33 Zemsta odc. 190.
17:56 Koles telefonuje	17:56 Koles telefonuje	17:30 MAGAZYN LOKALNY	18:30 Podróżnicy odc. 8. Rozmaitości	19:08 Świat bez tajemnic odc. 13. Pop-nauk.	20:25 Bonanza odc. 12. Western	17:56 Koles ztrafia do muzeum Rozmaitości
18:02 Hrabia Kaczuła odc. 15. Bajka	18:02 Hrabia Kaczuła	17:57 Koles odpozywa	18:57 Żywy podróż	19:35 Małżeński ping-pong	21:25 Druga B odc. 37.	18:02 Hrabia Kaczuła
18:30 Trudne rozmowy cz. 12. Rozmaitości	18:30 Z jak zdrowie odc. 22. Medycyna	18:02 Hrabia Kaczuła	19:08 Świat bez tajemnic odc. 13. Pop-nauk.	19:35 Szkoła przetrwania	21:52 Intryz Rozmaitości	19:08 Hrabia Kaczuła
19:08 Prawo ziemi odc. 29. Obcy	18:51 Moje dziecko odc. 8.	19:08 Zemsta odc. 189.	19:35 Podróż śladami bluesa cz. 1.	19:45 Kino radzieckie - WIELKA OJCZYŻYNA	22:15 Dzikie i oswojone odc. 21 Przyrodnicy	17:35 Życie zwierząt
20:25 Jazz w muzeum odc. 3. Muzyczny	19:08 Prawo ziemi odc. 30.	20:27 Mocne rozmowy	20:25 Ucieczki z domu	20:25 Kino radzieckie - WIELKA OJCZYŻYNA	22:15 Dzikie i oswojone odc. 21 Przyrodnicy	18:02 Hrabia Kaczuła
21:06 Riff odc. 10.	20:25 Ślicznotka z Memphis	21:27 Marka Kotanińskiego	21:59 Ballada o żarłocznej pszynie	20:32 Rozkaz: przekroczyć granicę	22:15 Różni ludzie, różne sprawy	18:30 Trudne rozmowy
21:25 Druga B odc. 35.	21:10 Gen. Władysław Sikorski Wojskowy	21:55 Polska kronika non-cinematowa nr 3	22:15 Ballada o żarłocznej pszynie	20:32 Rozkaz: przekroczyć granicę		19:08 Hrabia Kaczuła
22:15 Różni ludzie, różne sprawy	21:40 REPORTAŻ	22:15 Z jak zdrowie odc. 22	22:15 Różni ludzie, różne sprawy	22:15 Podróżnicy odc. 8.		20:25 Jazz w muzeum odc. 17. Muzyczny
	22:15 Różni ludzie, różne sprawy	22:31 Moje dziecko odc. 8.				21:00 Druga B odc. 38. REPORTAŻ
						22:15 Różni ludzie, różne sprawy

Program radia PM FM / 94,8 MHz

Poniedziałek	Wtorek	Środa	Czwartek	Piątek	Sobota	Niedziela
06.00-9.00 Program poranny Radia PM FM / Rafał Pawłowski	06.00-9.00 Program poranny Radia PM FM / Rafał Pawłowski	06.00-9.00 Program poranny Radia PM FM / Rafał Pawłowski	06.00-9.00 Program poranny Radia PM FM / Rafał Pawłowski	06.00-9.00 Program poranny Radia PM FM / Rafał Pawłowski	08.00-10.00 Program poranny Radia PM FM / Rafał Pawłowski	08.00-11.00 „Muzyka ze znakami jakości” Roman Dąbrowski
10.00-11.00 „Echo Dolnego Powiśla” / Adam Gaworski / 11.00-12.00 „Auto świat” - program dla zmotoryzowanych	10.00-11.00 „Echo Dolnego Powiśla” / Adam Gaworski / 11.00-12.00 Dwa kwadransy z „Panią domu”	10.00-11.00 „Echo Dolnego Powiśla” / Adam Gaworski / 11.00-12.00 „Dziwczyni” - magazyn dla dziewcząt	10.00-11.00 „Echo Dolnego Powiśla” / Adam Gaworski / 11.00-12.00 „Mamo to ja” - program nowoczesnych rodziców	10.00-11.00 „Echo Dolnego Powiśla” / Adam Gaworski / 11.00-12.00 Sekrety serca / Błaski i cienie	10.00-11.00 „Echo Dolnego Powiśla” / Adam Gaworski / 11.00-12.00 „Gwiazdozbiór” / 12.00-13.00 Panorama dnia	12.00-14.00 Mój program na antenie, Komputer świat / Krzysztof Jurkiewicz / 15.00-17.00 Mój program na antenie, Popcorn / Rafał Bujkowski / 17.00-19.00 Mój program na antenie, Auto świat / Wojciech Rejkiewicz / 21.00-06.00 Muzyka NonStop
12.00-13.00 Panorama dnia	12.00-13.00 Panorama dnia	12.00-13.00 Panorama dnia	12.00-13.00 Panorama dnia	12.00-13.00 Panorama dnia	13.00-14.00 CKM - program dla facetów	
13.00-15.00 Przebieg trzech pokoleń - babcia, mamy i moje / Leszek Teofilak / 15.00-16.00 Stare przebiegi w nowych wersjach / Leszek Teofilak / 16.00-17.00 „Na żywo” - magazyn o zyciu gwiazd / 17.00-19.00 program popołudniowy / 21.00-06.00 Muzyka NonStop	15.00-16.00 Stare przebiegi w nowych wersjach / Leszek Teofilak / 16.00-17.00 CKM - magazyn dla facetów / 17.00-19.00 program popołudniowy / 21.00-06.00 Muzyka NonStop	15.00-16.00 Stare przebiegi w nowych wersjach / Leszek Teofilak / 16.00-17.00 CKM - magazyn dla facetów / 17.00-19.00 program popołudniowy / 21.00-06.00 Muzyka NonStop	15.00-16.00 Soul - muzyka duszy / Leszek Teofilak / 16.00-17.00 „Komputer świat” - program komputerowy / 17.00-19.00 program popołudniowy / 21.00-06.00 Muzyka NonStop	15.00-16.00 „Auto świat” - program dla zmotoryzowanych / 16.00-17.00 Radiowa szafa grająca cz. 2 / stare przebiegi / 18.00-19.00 Mega Mix / Rafał Bujkowski & Daniel Liszewski / 21.00-06.00 Muzyka NonStop	15.00-17.00 Plotki, ploteczki / Rafał Bujkowski / 17.00-19.00 „TOP20” - Lista Przebiegów Radia Power Music FM / Wojciech Rejkiewicz & Rafał Bujkowski /	

Wiadomości lokalne co godzinie od 07.00 - 19.00
Stale pasmo antenowe „Gramy nie przeszkadzamy”
w godz. 09.00, 10.00, 13.00, 14.00, 19.00, 20.00

Regionalna giełda CENY PALIW Z dnia 29 Stycznia

	ON	Uniw.	Pb-95	Pb-98	Gaz
Kwidzyn Insbud ul. 11 listopada	2,58	3,14	3,14	3,46	—
Kwidzyn Insbud ul. Lotnicza	2,58	3,12	3,12	—	—
Kwidzyn PKN ul. Sportowa	2,58	3,12	3,12	3,36	1,68
Kwidzyn Primo ul. Malborska	2,59	3,16	3,16	—	—
Kwidzyn PKS ul. Ziwirowa	2,57	—	3,09	—	1,58
Kwidzyn Rafineria Gd.	2,59	3,12	3,12	3,46	1,52
Kwidzyn Petra ul. Hallera 71	2,53	3,06	3,06	—	—
Gardeja Lenkiewicz	2,54	3,04	3,04	3,35	1,55
Sadlinki Lenkiewicz	2,54	3,10	3,10	—	—
Sztum Górki	2,56	3,06	3,06	—	—
Sztum ul. Czarnieckiego	2,57	3,01	3,01	—	—
Sztum ul. Jagielly	2,54	3,02	3,02	3,35	—
Prabuty ul. Malborska	2,57	3,04	3,04	—	—
Prabuty Orlen ul. Warszawska	2,57	3,06	3,06	—	—
Rakowiec Petra	2,53	3,06	3,06	—	—
Rakowiec Bak	2,53	3,06	3,06	—	—
Brachlewo Dudziński i Parol	2,59	3,12	3,12	—	—
Ryjewo Dudziński i Parol	2,59	3,12	3,12	—	O. O. 1,98
Nebrowo Primo	2,54	—	3,03	—	E-94 3,03
Nowy Dwór Kwidzyński Ekspom	2,60	3,20	3,20	—	—

Opr. Krystyna Mancewicz

DYŻURY APTEK

- 31.1 Apteka „Vademecum”, ul. Braterstwa Narodów 46
- 1.2 Apteka „Lek”, ul. Sokola 7 A
- 2.2 Apteka „Pod Złotą Wagą”, ul. Kopernika 25 A
- 3.2 Apteka „Medica”, ul. Staszica 22
- 4.2 Apteka „Eskulap”, ul. Kamienna 11 F
- 5.2 Apteka „Centralna”, ul. Chopina 6
- 6.2 Apteka „Nova”, ul. Chopina 9
- 7.2 Apteka „Cefarm”, ul. Korczaka 10 B
- 8.2 Apteka „Melisa”, ul. Słowackiego 16
- 9.2 Apteka „Św. Kosmy i Damiana”, ul. Braterstwa Narodów 52
- 10.2 Apteka „Staromiejska”, ul. Targowa 5/1
- 11.2 Apteka „Millenium”, ul. Mieszka I 12

KINO ZAPRASZA

- 31. styczeń „Pieniądze to nie wszystko” Polski godz. 17.30
- PROJEKCJA DKF „Powiększenie”
- „Szeregowiec Ryan” USA godz. 20.00
- 2-4. lutego „Uciekające kurczaki” W. Brytania godz. 16.00
- 2. lutego „Pieniądze to nie wszystko” godz. 18.00 20.15
- 3-4. lutego „Pieniądze to nie wszystko” godz. 18.00
- „Czerwona planeta” USA od lat 15 godz. 20.15
- 5-6. lutego „Pieniądze to nie wszystko” godz. 17.00
- „Czerwona planeta” godz. 20.15
- „Szości dzień” USA od lat 15 godz. 21.00

Dyżury radnych Rady Miejskiej godz. 15.00 - 16.00

- 31 stycznia (środa) dodatkowo godz. 16.00 - 17.00 Marek Sidor, Piotr Wilk
- 1 lutego (czwartek) Józef Łukasik - Zastępca Przewodniczącego
- 7 lutego (środa) Leszek Plewiński, Józef Zarczyński
- 1 lutego (czwartek) Józef Łukasik - Zastępca Przewodniczącego

Rozkład jazdy PKP

Przyjazdy	Kierunek	Odjazdy
6:14 7:39 C 9:50	Malbork	5:41 E 8:42 7:45 B
12:38 F 12:51 G 14:38		8:51 14:00 C 15:27
16:24 19:09 20:35		17:13 19:50 21:30
22:02 H		
5:40 A 6:41 7:41	Grudziądz	6:15 9:51 12:38 F
8:50 15:26 15:26		12:52 G 14:37 16:24
17:12 19:58 21:29		19:09 20:36 22:02 H
8:50 15:26 17:12	Toruń	6:15 9:51 14:37 16:24 19:09

Legenda:
A - kursuje w E oraz 1 X i oprócz 23.24 VI, 14 VIII, 2 V.
B - kursuje w D oraz 1 X i oprócz 23 VI, 31 VIII, 27-29 XII, 29 I, 9 II, 12 V.
C - kursuje w D oraz 1 X, 12 VI, 14 VIII, 2 V.
E - kursuje w E oraz 21 - 23 VI, 13, 14 VIII, 16, 13, 24, 25, 31 XII, 15, 30 IV, 1, 2 V.
F - kursuje od 15 w D oraz 1 X i oprócz 27 - 29 XII, 29 I - 9 II, 2 V.
G - kursuje w D od 21 VI.
H - kursuje od poniedziałku do piątku oprócz świąt
I - kursuje od poniedziałku do soboty oprócz świąt

Kwidzyn - Rozkład jazdy PKS

Przyjazdy	Kierunek	Odjazdy	
9:33 UV 17:33 U	Bydgoszcz	7:45 U 16:20 UV	
7:40 U 13:55 U 16:17 UV			
10:55 U 14:25 U 20:43 UV	Elbląg	8:00 U 9:35 UV 17:35 U	
9:56 F 11:48 U 13:20 U 16:48 U			
9:52 F 13:31 U	Gdańsk	6:00 U 12:45 U 15:15 Un	
9:42 U			
5:20 6:25 A 6:30 U 7:28 B	Grudziądz	7:30 F 8:30 U 10:30 U 13:00 U	
7:34 B 7:35 S 7:35 U 7:40 F		8:00 U 9:00 F 11:00 F 11:00 F	
8:30 F 8:50 C 9:00 F 9:40 U		11:40* 12:15 A 12:45 F 13:45 F	
10:40 A 10:40 F* 11:40* 12:30 F		14:00 S 14:10 U 14:25 S 14:30*	
13:20* 14:00 A 15:05 S 15:15 U		15:00 F 16:30 A 16:30 F 16:15 U*	
15:30 S 15:45* 16:45 U 17:00 U*		16:55 18:15 F* 19:10 U 20:00	
18:50 19:30 F* 20:20 U 21:20 U		21:00 F 22:30	
22:15 F 23:45			
6:25 A		Susz	12:45 F 15:30 A
		Sztum	12:00 F
Odjazdy Prabuty - Kwidzyn			
4:50** 5:55AM 6:00 U 7:04 S 7:05 U 7:05 S 7:10 F	** - kursuje na trasie Prabuty Kwidzyn (Lotnicza)		
8:00 F 8:20 C 8:30 F 9:10 U 10:10 A 11:10 U 12:00 F	* - kursuje na trasie Kwidzyn Prabuty (Sanatorium)		
12:50** 13:30 A 14:35 S 14:45 U 15:00 S 15:15 U 16:15 U			
17:20 U 18:20 19:00 F 19:50 U 20:50** 21:45 F 23:15			

F - kursuje w dni robocze od poniedziałku do piątku
B - kursuje w dni ruski szkolnej; pierwszeństwo przjazdu dla młodzieży szkolnej
A - nie kursuje 25. 12, 1. 01 i pierwszy dzień Wielkanocy
U - nie kursuje w niedziele i święta
N - pierwszeństwo przjazdu dla posiadaczy biletów miesięcznych
* - nie kursuje 24, 31 grudnia i w soboty przed Wielkanocą
C - kurs w soboty niedziele i święta
** - kurs przyspieszony

INFORMACJA 279-26-31
Rozkład obowiązuje od dnia 01.11.2000

KOMUNIKATY

Piłkarska ręczna
07.02. (środa) 18.00
MMTS Kwidzyn - Orlen Płock (I liga)

Ferie zimowe 2001 na sportowo
Kwidzyńskie Centrum Sportu i Rekreacji
zaprasza

01.02. (czwartek)
hala sportowa ul. Mickiewicza
Halowa piłka nożna (r. '86 i młodsi) 8.00-9.30
hala sportowa ul. 11 Listopada
Dart (turniej ind. dziewcz. i chl.) 13.00-14.30
sala sportowa ul. Chopina
Tenis stołowy (zajęcia dla wszystkich) 14.00-15.30

02.02. (piątek)
hala sportowa ul. Mickiewicza
Halowa piłka nożna (r. '86 i młodsi) 8.00-9.30
hala sportowa ul. 11 Listopada
Ringo (turniej drużyn 3 osob.) 13.00-14.30
sala sportowa ul. Chopina
Tenis stołowy (zajęcia dla wszystkich) 14.00-15.30

03.02. (sobota)
hala sportowa ul. Mickiewicza
Unihokej (turniej drużyn 3 osob.) 9.00-12.00
hala sportowa ul. 11 Listopada
Siatkonożna (turniej drużyn 2 osob.) 10.00-13.00
sala sportowa ul. Chopina
Tenis stołowy (turniej indyw. dz. i chl.) 10.00-13.00

05.02. (poniedziałek)
hala sportowa ul. Mickiewicza
Halowa piłka nożna (r. '86 i młodsi) 9.30-11.00
hala sportowa ul. 11 Listopada
Gry i zabawy (turn. drużyn 5 osob.) 13.00-14.30
sala sportowa ul. Chopina
Tenis stołowy (zajęcia dla wszystkich) 14.00-15.30

06.02. (wtorek)
hala sportowa ul. Mickiewicza
Halowa piłka nożna (r. '86 i młodsi) 8.00-9.30
hala sportowa ul. 11 Listopada
Badminton (turniej drużyn 2 osob.) 13.00-14.30
sala sportowa ul. Chopina
Tenis stołowy (zajęcia dla wszystkich) 14.00-15.30

07.02. (środa)
hala sportowa ul. Mickiewicza
Halowa piłka nożna (r. '86 i młodsi) 8.00-9.30
hala sportowa ul. 11 Listopada
Siatkonożna (turniej drużyn 3 osob.) 13.00-14.30
sala sportowa ul. Chopina
Tenis stołowy (zajęcia dla wszystkich) 14.00-15.30

Okiem kibica PLUSY I MINUSY

W dniu dzisiejszym uwagami na temat kwidzyńskiego sportu dzieli się z Państwem Dariusz Pendryk, kibic od urodzenia, który prawdopodobnie obejrzał w życiu więcej spotkań aniżeli wydał „Kuriera Kwidzyńskiego”.

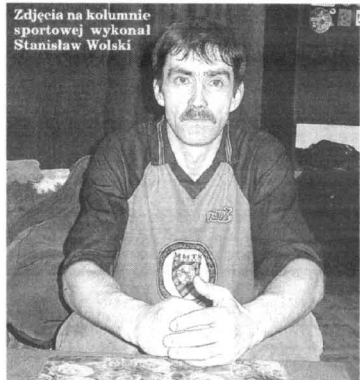

- Plusy (+)**
- kibice piłki ręcznej (rzadkość w kraju)
 - przystępna cena biletów na spotkania ligowe w porównaniu z innymi miastami
 - dobra praca z zespołami seniorów i juniorów
 - zarysowanie się dobrych perspektyw dla piłki nożnej w Kwidzynie
 - dobra sytuacja ligowych zespołów
- Minusy (-)**
- brak szerokiej informacji w lokalnej prasie o rozgrywkach niższych klas
 - brak zainteresowania sportem przez duże zakłady miasta
 - sporadyczne sponsorowanie szczyptornistów, koszykarzy i piłkarzy przez moźnych
 - konieczność posiadania przez miasto hali sportowej mogącej pomieścić przynajmniej 1,5 tys. widzów
 - niemożność oglądania meczów pierwszoligowych przez wielu chętnych z powodu braku miejsca.

REDAGUJE STANISŁAW WOLSKI

Tenis stołowy TERAZ BOJE O II LIGĘ

W ostatnią niedzielę stycznia pingpongiści kwidzyńskiego MTS-u stoczyli pojedynkę kończący rundę zasadniczą w rozgrywkach o mistrzostwo III ligi pomorskiej. Przeciwnikiem był II zespół Tęczy z Nowej Wsi Łąbońskiej. MTS wygrał to spotkanie 8:5 i załaga zdecydowanie pierwsze miejsce w rozgrywkach.

Punkty zdobyli: Karol Solecki 3, Dariusz Świder 3 i Michał Weisto 2.

Wyniki ostatniej kolejki

Tęcza II n. Wies - MTS Kwidzyn	5-8
Echo Biesowice - GOKSiR Chojnice	8-1
Zryw Wejherowo - Pogon II Lębork	3-8
Agro Kociewie - AWRSP Subkowy	8-3

Tabela końcowa

1. MTS Kwidzyn	14	27	111-43
2. Echo Biesowice	14	20	100-67
3. AWRSP Subkowy	14	15	76-81
4. Pogon II Lębork	14	15	88-85
5. Agro Kociewie St.	14	12	72-86
6. Tęcza II N. Wies	14	12	83-83
7. Zryw Wejherowo	14	9	61-79
8. GOKSiR Chojnice	14	2	54-110

Nasz zespół w rozgrywkach III ligi odniósł 13 zwycięstw i jeden pojedynek zremisował. W spotkaniach barażowych zmierzył się z trzema zespołami z województwa kujawsko-pomorskiego: Unią Gniewkowską, Piastem Kruświcka i Krajową Spółką Kmiecką. Pierwszy mecz wyznaczono na sobotę 3 lutego. Zagranymi jednak o tydzień później, gdyż jeden z podstawowych zawodników MTS-u Michał Weisto przeżywa aktualnie na szpitalnym łóżku makrokręgiel w Zakopanem. Pozostali zawodnicy do spotkań barażowych przygotowywać się będą na miejscu w Kwidzynie a pierwszy pojedynek zaplanowano na sobotę 10 lutego o godz. 14.00 w sali SP 4 przy ul. Chopina. Pierwszym egzaminatorem naszych tenisistów będzie MLKS Krajna Spółna. Liczymy na kibiców i gorący doping. I jeszcze jedno. Silnie trzymamy kciuki.

Biegi przełajowe SUKCESY NA PLAŻY

W dniu 20 stycznia 2001 r w Sztumie zostały rozegrane IV Biegi po Plaży o Grand Prix Sztumu.

W kat. 1990 i młodzieży wśród dziewcząt trzecia była Magda Nowak (SP Tychnowy), ósma Marta Zaleska (SP Rakowice). Wśród chłopców drugi Piotr Jancz (SP Tychnowy), czwarty Mateusz Gebel (SP Rakowice), szósty Maciej Łozicki (SP Tychnowy), siódmy Michał Gebel (SP Rakowice), dziesiąty Piotr Marchlewski (SP Tychnowy). W kategorii 1988 - 89 druga była Ewa Grębska, czwarta Aneta Jancz (obie SP Tychnowy), piąta Kamila Karczewska (ZS Lice), szósta Beata Sosna (SP Rakowice), siódma Katarzyna Karczewska (ZS Lice); wśród chłopców - dziesiąty Gniewomir Ko-

morniak (SP Rakowice). W kategorii 1986 - 87 druga była Justyna Gruza, ósma Joanna Osóbka, dziesiąta Agnieszka Stołowska, dziesiąta Małgorzata Bielak, jedenasta Anetka Nowak, dwunasta Jolanta Roszak (wszystkie ZS Lice). Wśród chłopców czwarty był Wojciech Rusin (MTS Kwidzyn), szósty Lukasz Mikołajczyk, siódmy Dariusz Nasta, dziesiąty Dariusz Wojdaszko (wszysty ZS Lice). W kategorii open mężczyzn Mariusz Lant (ZS Lice) zajął piąte miejsce, a wśród kobiet piąta była Anna Kisielewska, ósma - Mariola Kroczyk (obie MTS Kwidzyn).

Andrzej Stawicki

Gardeja GMINNY TURNIEJ KOSZYKÓWKI CHŁOPCÓW

20 stycznia br. na sali gimnastycznej Zespołu Szkół w Gardziejach chłopcy rocznik 1988 i młodsi rozegrali turniej koszykówki o mistrzostwo gminy. Najlepszymi koszykarzami okazali się podopieczni trenera **Selbińskiego** ze Szkoły Podstawowej w Trumniejach, którzy pokonali wszystkich rywali. II miejsce wywalczyli drużyna p. **Kowalewicz** ze Szkoły Podstawowej w Czarnem Dolnym, przegrywając tylko ze zwycięzcą turnieju. Drużyna gospodarzy - Zespół Szkół w Gardziejach - podopieczni trenera **Najdowskiego**, znaleźli się na III miejscu. Pozostałe drużyny uplasowały się w kolejności: na IV miejscu Zespół Szkół z Wandowa (p. **Kupe**), V miejsce - Szkoła Podstawowa Cygany (p. **Kowalewicz**), VI miejsce Szkoła Podstawowa Otowiec (p. **Schaefer**), VII miejsce Szkoła Podstawowa Morawy (p. **Mędek**).

Warto podkreślić, że nasi widzowie wykazali się znajomością zasad kulturalnego zachowania na imprezach sportowych, a młodzi zawodnicy stosowaniem reguł fair play.

Lidia Nowacka

Grają siatkarze DART I TENIS STOŁOWY NA PÓLMETKU

Liga miejska tenisa stołowego
Trzynastu zespołów walczących w lidze miejskiej tenisa stołowego dojrzało do półmetka. Po pierwszej rundzie bez straty punktu na prowadzeniu ekipa Skrocki. Zespół w składzie: **Artur Kurzeja, Lukasz Kurzeja, Zbigniew Piłkowski i Andrzej Słota** zwyciężył we wszystkich 12-tu spotkaniach I rundy i stracił tylko 12 setów, czyli średnio jeden na mecz. To świadczy o sile tego zespołu, pewnego kandydata do zdobycia głównego trofeum. Drugi w tabeli i kolejne cztery zespoły grały ze zmiennym szczęściem, lecz ich przewaga nad zamykającą tabelę siódemką jest już wyraźna.

Wyniki ostatniej rundy

Prabuciacy - Relax I Ryjewo	2-6
Kompap - Relax II Ryjewo	5-5
Belfer 2 - Nadleśnictwo Kwidzyn	1-6
Nitel - Bychowo	6-0
Jedlina Sadlinki - Skrocki	1-6
Relax I Ryjewo - Nitel	6-2
Nitel - Belfer 2	5-5

Tabela po I rundzie

1. Skrocki	12	24	72-12
2. Sztumianie	12	21	68-30
3. Multi Service	12	19	64-31
4. Nadl. Kwidzyn	12	16	59-42
5. Belfer 2	12	15	54-43
6. Relax I Ryjewo	12	14	57-44
7. Kompap	12	12	46-50
8. Prabuciacy	12	11	55-45
9. Nitel	12	9	45-52
10. Relax II Ryjewo	12	9	42-55
11. Gardeja	12	4	27-62
12. Jedlina Sadlinki	12	2	16-66
13. Bychowo	12	0	0-72



Artur Kurzeja z zespołu Skrocki...



... i jego brat Lukasz

Liga miejska darta

Zespoły teje ligi rozegrały już pierwsze mecze rundy rewanżowej. Szlagierem tej kolejki miało być spotkanie ekipy Bartzczak & Moch, która do tej pory nie poniosła porażki, z depreczącym jej po pięćdziesiątym FC Lolek. Do konfrontacji jednak nie doszło - obydwie drużyny przełożyły mecz. W pozostałych niespodzianek nie zanotowano. Kolejne spotkania we czwartek 15 lutego.

Wyniki 10 rundy

SM Pomezania - Chłopaki Nie Placzą	6-0
Izabella - FC Lolek	0-6
Darteam - Izabella	6-3
FC Bolek - Izabella	6-0
Koniec J. Kucharska - Darteam	6-4
FC Lolek - Bartzczak & Moch	przełoż.

Tabela

1. Bartzczak & Moch	8	14	46-25
2. SM Pomezania	9	13	48-30
3. FC Lolek	9	13	45-29
4. Koniec J. Kucharska	9	12	46-30
5. Darteam	10	10	47-44
6. FC Bolek	9	9	34-35
7. Bocian Pub	8	6	30-39
8. Chłopaki Nie Placzą	9	5	27-43
9. Izabella	11	0	18-66

Liga miejska siatkówki

Wyniki 11 kolejki

Media - Delikatesy Plus	0-2
Sklep Efekt - Supermeni	1-2
ZSZ 1 - Media	2-1

Wyniki 12 kolejki

Supermeni - Iglotech	2-1
Super Bull - Sklep Efekt	0-2

Tabela

1. Supermeni	12	23	22-6
2. Sklep Efekt	9	17	17-2
3. Delikatesy Plus	10	15	12-10
4. ZSZ 1	10	13	7-15
5. Super Bull	8	12	8-9
6. Iglotech	9	11	7-15
7. Media	10	11	3-19

Liga miejska piłki ręcznej

Wyniki 12 rundy

Zakład Karny - Styl	0-10 (vo)
Philips - Solidarność IP	13-13

Tabela

1. Solidarność IP	8	13	124-103
2. PWK	7	10	102-87
3. Philips	8	10	114-104
4. Styl	9	8	108-109
5. FC Bolek	8	5	108-133
6. Zakład Karny	8	1	84-105

W klasyfikacji na najlepszych strzelców przewodzą: Jarosław Dorosz (Styl-36 bramek), Damian Forys (FC Bolek - 31), Dariusz Czarnuch (Solidarność IP - 31) i Andrzej Lawreniuk (Solidarność IP - 28).

Czytelników wiadomości sportowych z okazji wydania 500 numeru „Kuriera Kwidzyńskiego” zachęcamy do zadumy i refleksji zapraszając na stronę 9 niniejszego wydania.



Siatkarze z drużyny Super Bull



Jeden z faworytów turnieju ligi miejskiej siatkówki zespół Sklep Efekt

Pierwszoligowcy
wznowili boje
**CELNIEJ
STRZELAŁ
STRZELEC**

Strzelec Lider Market Kielce - MMTS Kwidzyn 33 : 24 (16 : 9)
MMTS: Gurzyński, Lisowski, Frelek (7), Ivlev (6), Kawczyński (5), Boneczko (2), Mroczkowski (2), Grodecki (1), Jaśkiewicz (1), Godzina, Augustynowicz i Panas.



Nie było niespodzianki w Kielcach. Kwidzianie rozpoczęli jednak w dobrym stylu prowadząc 3:0. Jednak gospodarze szybko się ocknęli i w 12 minutach objęli prowadzenie 6:4. Stopniowo powiększali przewagę a brylował lider tabeli strzelców Mariusz Juraski strzelając gościom 14 goli.

Ulubiona pozycja trenera Woronowicza w trudnych momentach

Zdjęcia na kolumnie sportowej wykonała Katarzyna Sidor

Wyniki 15 kolejek

Strzelec Kielce - MMTS Kwidzyn	33-24
Orlen Plock - Olimpia Piekary Śl.	31-30
Śląsk Wrocław - Warszawianka	30-29
MSPR Łódź - Wybrzeże Gdańsk	23-23
AZS Biała P. - Metalplast Oborn.	22-23
Spójnia Gdańsk - Zagłębie Lubin	29-27

Brydź sportowy
**INDYWIDUALNIE
NAJLEPSZY
MYRCHA**

W ramach XII turnieju brydża sportowego rozegrano zawody indywidualne. Tym razem zwyciężył **Zbigniew Myrcha**, który w pokonanym polu pozostawił dwudziestu siedmiu konkurentów. Szczegółowe wyniki poniżej. Kolejny, trzydziesty turniej zaplanowano na wtorek 13 lutego, a zmagać się będą w nim pary - początek o godz. 17.00.

Wyniki XII turnieju

1. Zbigniew Myrcha	61.30 proc.
2. Marian Rutkowski	59.85
3. Leszek Czarnobaj	59.25
4. Katarzyna Karaś	57.15
5. Radosław Bogucki	56.55
6. Ryszard Borowski	55.95
7. Jerzy Koszałkiński	55.35
8. Danuta Dziurkowska	54.20
9. Mirosław Górski	52.95
10. Ryszard Koziół	51.75
11. Waldemar Zając	50.90
12. Tomasz Dziurkowski	50.90
13. Eugeniusz Nadolecki	50.60
14. Adam Karaś	50.60
15. Mirosław Troper	49.30
16. Edward Duchnowski	49.10
17. Stanisław Klejsmit	48.50
18. Ryszard Kogut	47.05
19. Wiesław Gałkowski	46.75
20. Tomasz Dobrowolski	46.75
21. Józef Kozłowski	46.10
22. Roman Jucewicz	45.85
23. Wiesław Grabowski	44.05
24. Janusz Świdler	43.45
25. Andrzej Dębowski	42.85
26. Marek Chodorowski	42.25
27. Bożena Rybus	41.25
28. Marek Szymczeko	39.30

REDAGUJE STANISŁAW WOLSKI

Siódme zwycięstwo szczypiornistów
PRZEWAŻYŁA AMBICJA



Szybkie przekazywanie uwag zawodnikom przez trenera

MMTS Kwidzyn - Śląsk Wrocław 28 : 26 (13 : 12)
MMTS: Łabuziński, Gurzyński, Lisowski, Frelek (10), Mroczkowski (6), Boneczko (5), Ivlev (3), Kawczyński (2), Godzina (1), Panas (1), Jaśkiewicz, Augustynowicz, Lewandowski i Maciejewski.

Olbryzmia ambicja, jeżeli nie determinacja towarzysząca poczynaniom piłkarzy ręcznych kwidzyńskiego MMTS-u stała się podstawą zdobycia dwóch, jakże ważnych punktów w 16 kolejkę o mistrzostwo I ligi. Na placu boju poległ bowiem wielce utytułowany, brązowy medalista ostatnich rozgrywek o mistrzostwo kraju WKS Śląsk Wrocław. Stawka meczu była wysoka - wystarczyło zerknąć na układ tabeli po 15 rundach. W przypadku zwycięstwa gości, przybliżyło ono wrocławian do strefy medalowej, gospodarzom natomiast gwarantowało bezpieczną pozycję przed ostateczną fazą play off. Całe spotkanie było bardzo zajęte a pierwsze skrzypce grali Robert Łabuziński w bramce oraz zolowy snajper I ligi Piotr Frelek. Miła niespodzianką sprawili również Maciej Mroczkowski oraz Dariusz Kawczyński, którzy godnie zastąpili kontuzjowanych Mariusza Babickiego oraz Michała Janusiewicza. Brawa również dla pozostałych zawodników za konsekwentne realizowanie zaleceń trenera Marka Woronowicza. Tak trzymać!

Wyniki 16 kolejek

MMTS Kwidzyn - Śląsk Wrocław	28-26
Wybrzeże Gdańsk - Strzelec Kielce	26-25
Olimpia Piekary - AZS AWF B. P.	24-19
Metalplast Ob. - MSPR Łódź	39-22
Warszawianka - Spójnia Gdańsk	33-29
Zagłębie Lubin - Orlen Plock	21-22

Tabela			
1. Wybrzeże	16	28	426-342
2. Orlen	16	28	409-352
3. Strzelec	16	25	447-386
4. Śląsk	16	19	399-378
5. Warszawianka	16	18	469-419
6. Zagłębie	16	15	383-375
7. MMTS Kwidzyn	16	15	408-424
8. Olimpia	16	13	388-418
9. MSPR	16	11	392-439
10. Metalplast	16	10	366-405
11. Spójnia	16	8	402-478
12. AZS AWF	16	3	360-433



Piotr Frelek pod opieką Andrzeja Klawittera



Towarzyszczą zespołowi od wielu lat, pierwsza fanka szczypiornistów MMTS-u Halina Wojtyła podczas udzielania pierwszej pomocy

Czarne koszule na fali
**ZBYT DUŻO STRAT
BY WYGRAĆ**

Polonia II Warszawa - Basket Kwidzyn 67 : 51 (9:15, 24:10, 18:12, 16:14)

Basket: Matejczak (14), Przechowski (13), Świech (6), Miellczarek (5), Punczewicz (4), Urbaniak (4), Miecznikowski (4), Nowak (1), Chojnacki i Nieleczuk.

Nie zdzierzyli nasi koszykarze Warszawy, chociaż wydawało się że formę mają już ustabilizowaną. Mimo dobrej gry w obronie zanotowaliśmy aż 30 strat, poza tym przy słabej grze w ataku nie można wygrać spotkania ligowego na tym poziomie rozgrywek! Zaczęliśmy jednak obiecująco. W pierwszej kwarcie Basket prowadził 8:2 i ostatecznie wygrał sześcioma 15:9. Cóż z tego, w drugiej do głosu dochodziła polonia i to oni prowadzą do przerwy 33:25. Trzecia to mnożenie błędów z naszej strony i słaba stosunkowo gra w ataku. Basket również gra słabo, kiedy nie ma rozgrywającego. Był co prawda na parkiecie Nowak, jednak tej soboty nie blyszczał. Spotkania tego nie mogliśmy już wygrać. Mimo że zespół kwidzyński jest lepszym od warszawskiego - traci kolejny, cenny punkt. Szkoda. Poczeka na kolejny występ naszych ulubieńców, tym razem na własnym parkiecie.

Wyniki 17 kolejek

Polonia II Warszawa - Basket Kwidzyn	67-51
Turów Zgorzelec - AZS Wrocław	79-62
Viking Rumia - Stal II Ostrow Wlkp.	115-96
WTK II Włocławek - AZS Wrocław	81-63
AZS Szczecin	pauzował

Tabela

1. Turów	16	32	1458-1138
2. Viking	16	29	1359-1043
3. Polonia II	16	28	1139-1050
4. Basket	17	27	1182-1183
5. AZS Wwa	17	27	1311-1268
6. AZS Ww	16	25	1302-1229
7. AZS Szan	16	23	1222-1304
8. LKS	14	21	1093-1185
9. WTK II	16	20	1171-1338
10. Stal II	18	20	1275-1533
11. Legion	15	16	1125-1356

Koszykówka juniorów
**GÓRA TRENERZY
DUDEK...**

MTS Kwidzyn - Polonia Pasłęk 115 : 75 (22:26, 35:16, 28:16, 30:17)

MTS Kwidzyn: Miellczarek (43), Baranowski (29), Halabiś (19), Gerke (10), Tucholski (10), Zawalich (4), Godzik, Czeszejko, Zbieć i Zieliński.

MTS Basket Kwidzyn pokonał Polonię z Pasłęka różnicą 40 punktów i odnotował drugie zwycięstwo w sezonie. Po 1 kwarcie mecz stał się jednostronnym widowiskiem, a to za sprawą dobrze dysponowanych kwidzyńskich, którzy stale powiększali przewagę nad przegranymi.

Mecz był dobry, chociaż chętnym, aby moi podopieczni wychodzili na parkiet mając więcej pewności i wiary w zwycięstwo - powiedział po wygranej trener juniorów Mirosław Dudek.

...I LITWIN

MTS Kwidzyn - AZS Gdańsk 97 : 61

MTS: Dąbrowski (34), Bartczak (18), Chiszczyński (16), Kania (7), Krupa (7), Pięta (6), Karasiewicz (4), Grabarek (3), Belka (1), Kwiecień (1) i Kosidowski.

Dobra technika i również dobra realizacja założeń taktycznych przyczyniły się, zdaniem trenera Dariusza Litwina do wygranej z drużyną z Gdańska. Wygrana mogłaby być wyższa, gdyby nasi kadeci skuteczniej zastawiali i nie zwalniali tempa akcji. Kwidzianie przeważali w całym spotkaniu, jednak również goście pokazali momentami parę ciekawych zagrań.

Lech Halabiś

WSZYSTKO O NAS W INTERNECIE! **U NAS W SIECI:** www.wpomorskie.pl aktualności, ogłoszenia drobne, przetargi

KURIER kwidzyński Tygodnik informacyjno-publicystyczny powiatu kwidzyńskiego. 100 proc. kapitału polskiego. Redakcja: ul. Chopina 26, 82-500 Kwidzyn. Tel. (055) 279 30 59, fax (055) 279 40 63, e-mail: kurier.kwidzynski@wpomorskie.com.pl Redaguje zespół w składzie: Marek Sidor (red. nac.), Bogumiła Bótkowska (sek. red.), Paweł Kuniec (skład). Biuro Reklam i Ogłoszeń: ul. Chopina 26, 82-500 Kwidzyn. Tel. (055) 279 22 64, fax (055) 279 40 63 (za treść reklam redakcja nie odpowiada). Kolportaż i prenumerata: kierownik Marek Lewandowski, ul. Kwiatowa 11, 83-110 Tczew. Tel. (058) 532-81-70. Prenumerata dla zakładów pracy i instytucji przyjmującej Jednostki korporeacyjne „Ruch” na terenie całego kraju (bezpłatna infolinia 0-800-150-047). Wydawca: Grupa Wydawnictwo Pomorskie sp. z o.o., ul. Gdańska 32, 83-110 Tczew. Tel. (058) 530-24-62, fax (058) 531-25-70, skr. poczt. 93. (bezpłatna infolinia 0-800-150-047). Druk: WP - Zakłady Graficzne im. Józefa Czyżewskiego, ul. Kwiatowa 11, 83-110 Tczew. Tel. (058) 532-81-66, fax (058) 532-42-57. Indeks 324965, ISSN 1232-0099

Nie lekceważyc turystyki

Jak obliczają specjaliści, na Wybrzeżu, Warmii i Mazurach - podobnie jak w kilku jeszcze równie atrakcyjnych turystycznie regionach naszego kraju - każda złotówka zarobiona w tej branży generuje trzy złote dochołu w innych sektorach, a każde miejsce pracy w przemyśle turystycznym - trzy kolejne w innych dziedzinach gospodarki.

cd. na str. 2

Wydać i... zarobić na NATO

Uczestniczące w konferencji kilkunastu potencjalnych producentów na rzecz NATO w Brukseli, gdyńskie Centrum Techniki Morskiej zostało poinformowane, że w ciągu najbliższych dziesięciu lat szefostwo tego paktu militarnego przewidziało u owych członków (a zatem i w naszym kraju, także na Wybrzeżu) inwestycje o wartości 1,5 mld USD (6,7 mld zł). Jednak polskie firmy mogą też brać udział w przedsięwzięciach sojuszu w innych krajach. Aby uczestniczyć w przetargu NATO, trzeba posiadać specjalne pozwolenie ministra gospodarki. Do tej pory minister przyznał 52 pozwolenia.

Wydatki na obronę kosztują średnio na głowę każdego Pola-

ka 85 USD (379 zł). Jest to wynik najniższy ze wszystkich krajów NATO. Dla porównania: Węgrzy płacą o 10 USD (44 zł) więcej, a Czesi - o 35 USD (156 zł). Rekordzistami są Amerykanie: placą ponad jedenaście razy więcej niż Polacy - 968 USD (4317,3 zł) na głowę obywatela. Po nich najwięcej inwestują Norwegowie i Francuzi. Polski budżet wynosi 17 mld zł. To tyle, ile wydaje Belgia i niemal dziewięć razy mniej niż budżet Niemiec. Z tej sumy 61 proc. wydatków, Polska przeznaczona na utrzymanie żołnierzy, pensje i odprawy. Na sprzęt, w tym karabiny, czołgi i samoloty, wydajemy 10,7 proc., na infrastrukturę - tylko 2 proc. To jednak wciąż trochę mało - twierdzą eksperci.

Imponujący potencjał Indykpolu

O tym, że w olsztyńskim Indykpolu tkwi duży potencjał wzrostowy, świadczy dynamika sprzedaży uzyskana w 2000 roku (choć zarząd firmy uważa, że mogłoby być jeszcze lepiej). Po pierwszych trzech kwartałach wynosiła ona ponad 26 proc. w stosunku do analogicznego okresu 1999 roku. W związku z planowanym dalszym wzrostem sprzedaży należy sądzić, że olsztyńska spółka coraz mocniej będzie chciała zaznaczyć swoją obecność na zagranicznych rynkach.

Piotr Kulikowski, prezes Indykpolu, uważa, że najlepszym miernikiem jakości spółki będzie podbój nowych rynków, co jednak bez wsparcia inwestora branżowego może być trudne. Firma większość eksportowanych produktów wysłała na rynek niemiecki. Niemniej cały czas rozgląda się za możliwością wychodzenia z asortymentem do innych państw. Ostatnio udało się zaistnieć na rynku angielskim, co pozwala mieć nadzieję na dalsze rozbudowanie trwałych więzi z zagranicznymi partnerami.

W walce o nowe rynki zbytu olsztyńskiej spółce istotnie mógłby pomóc inwestor branżowy.

Przerobią nam ryby

Ruch na rynku przetwórstwa rybnego. Jego liderzy planują wzmocnić się kapitałowo i pozyskać nowe tereny zbytu.

Superfish z Kukini planuje podniesienie kapitału akcyjnego przez emisję akcji serii C. Obecnie kapitał akcyjny spółki wynosi 32,9 mln zł, a większościowym akcjonariuszem (51

proc. akcji) jest ngrweska Orkla.

W tym roku firma planuje poważne inwestycje w dystrybucję oraz dalsze dostosowywanie spółki do wymogów handlu w Unii Europejskiej. Nie wyklucza również akwizycji mniejszych przetwórców.

cd. na str. 2

System franchisingowy, do niedawna obcy naszym przedsiębiorcom, staje się coraz bardziej popularny. Firmy małe i średnie (na razie dużo więcej jest ich z Wybrzeża niż Warmii i Mazur), podpisując umowę z franchisingodawcą, mogą liczyć na szybki rozwój. Coraz więcej przedsiębiorców dostrzega korzyści płynące z tej formy prowadzenia działalności gospodarczej. Wielu z nich przekształca swoje firmy w przedsiębiorstwa franchisingowe.

A MOŻE FRANCHISING?



W tym roku, w maju, odbędą się pierwsze w Polsce targi franchisingowe. Na zachodzie takie targi są już tradycją. Boom na usługi franchisingowe w naszym kraju dopiero się zaczyna - przekonuje Monika Niewinowska, redaktor czasopisma „Franchising”, nowe rynki, nowe pomysły.

Dla firm rozwijających się zakup licencji daje możliwość bezpiecznego funkcjonowania w ramach korzystania ze sprawdzonego systemu organizacji sprzedaży oraz korzystania z doświadczenia franchisingodawcy. Badania statystyczne prowadzone na rynkach zachodnich wykazały, że spośród przedsiębiorstw samodzielnie rozpoczynających działalność gospodarczą, w ciągu pierwszych, krytycznych pięciu lat bankrutuje około 85 proc. Tę krytyczną barierę udaje się pokonać ponad 90 proc. firm, które zdecydowały się na franchising.

Franchising jest szansą dla drobnej przedsiębiorczości. Podpisując umowę franchisingową, nabywa się niejako sprawdzoną receptę na sukces - tłumaczy Monika Niewinowska. Franchisingodawca szkoli i przez okres trwania umowy kontroluje swoich franchisingobiorców. Występuje też w roli jednostki doradczej, starając się

w ten sposób zniwelować niebezpieczeństwo, jakim jest powierzenie swojego znaku towarowego obcej organizacji. Jest to korzystna opcja dla przedsiębiorstw, które dopiero zaczynają swoją działalność i nie mają wyraźnego planu działania.

Przedsiębiorstwa, zdecydowane za zakup licencji, mają przeważnie fundusze z innej działalności gospodarczej, której nie chcą porzucić. Umowy franchisingowe traktują jako dodatek i nie angażują się zbyt w nowe przedsięwzięcie. W dystrybucji franchisingu niepowodzenie jednego franchisingobiorcy wpływa negatywnie na całą sieć, niszcząc opinię znaku handlowego. Aby obie strony umowy poniosły sukces, franchisingobiorcy - firmy małe i średnie - nie mogą negocjować jakichkolwiek zmian w podpisanej umowie.

Ceny licencji są zróżnicowa-

ne, wahają się od kilkudziesięciu do kilkuset tysięcy złotych. Firmy, które chcą nabyć licencję, placą jednorazowo 400-500 tys. zł. Muszą także posiadać swój własny sklep, ulokowany w ruchliwym miejscu.

Niewiele przedsiębiorstw decyduje się na skredytowanie swoich przyszłych franchisingobiorców, a banki udzielają kredytu inwestycyjnego firmom już istniejącym, ponieważ dają one gwarancję wypłacalności. W przypadku, gdy przedsiębiorstwo rozpoczyna działalność, jedynym gwarantem jest reno-

ma franchisingodawcy. W krajach bardziej zaawansowanych gospodarczo banki oferują kredyty franchisingowe. W naszym regionie kraju szereg banków rozważa już możliwość uruchomienia własnych, wyspecjalizowanych komórek franchisingowych.

D.K.

Apetyczna „Danuta”

Nie brakuje chętnych na zakup akcji malborskiej spółki spożywczej „Danuta”, znanej głównie z wyrobu makaronów „Malma” oraz mrożonej pizzy. W branży tej należy ona do dwóch największych w naszym kraju, kontrolując ok. 25 proc. całego rynku. Poza fabryką w Malborku dysponuje podobnym zakładem we Wrocławiu.

Ostatnio prawie 29 proc. akcji „Danuty” sprzedał Bank Handlowy, nie podając jednak komu. Taki sam pakiet akcji należy do EBOR. Resztę akcji kontroluje francuska rodzina Marbot.

Agora PRODUCENT
OKNA PVC, AL
PPH, 83-300 Kartuzy,
ul. Gdańska 28
tel./fax 684 03 82
posiadamy aprobatę techniczną

Walczymy z pleśnią!
stosując wentylację higrosterowaną aereco
Wykonujemy montaż:
okien, drzwi, parapetów, żaluzji, siatek p. insektom itp.
Szukamy partnerów handlowych

SUPER CENY

GROŹNE BEZROBOCIE

Potwierdziły się rządowe szacunki dotyczące stopy bezrobocia. W grudniu 2000 r. wzrosło do 15 proc. - podał Główny Urząd Statystyczny - z czego, niestety, wciąż najwyższe występuje w kilku powiatach Warmii i Mazur.

Pod koniec grudnia liczba zarejestrowanych osób bez pracy wzrosła do 2,7 mln, czyli o 352,8 tys. więcej niż przed rokiem. W ciągu miesiąca, od listopada do grudnia 2000 r., przybyło 89,5 tys.

bezrobotnych. Spośród osób bez pracy już 79,7 proc., czyli 2,15 mln osób, nie ma prawa do zasiłku. W grudniu 1999 roku liczba ta wynosiła 1,8 mln osób.

W 2000 roku przeciętne zatrudnienie w sektorze przedsiębiorstw zmniejszyło się o 3,3 proc. Spadło głównie w przetwórstwie przemysłowym (o 6 proc.), zwłaszcza w produkcji metali, włókiennictwie, produkcji maszyn i urządzeń, wyrobów chemicznych. W górnictwie i kopalnictwie zatrudnienie spadło o 11,9 proc.,

w budownictwie o 4,2 proc., a w energetyce o 2,6 proc.

Miejsz pracy przybyło w obsłudze nieruchomości i firm (o 10,7 proc.), handlu i naprawach (o 2,2 proc.) oraz w hotelach i restauracjach (o 2,1 proc.). To w kraju. Na Warmii i Mazurach szansa na zmniejszenie bezrobocia wiąże się z rozwojem inwestycji w WM Specjalnej Strefie Ekonomicznej, zwłaszcza, że bardziej atrakcyjna dla inwestorów sąsiednia strefa czeska nie ma już wolnych działek.

Twórcom po kieszeni

Na początku tego roku osoby pracujące na umowy o dzieło spotkała nieprzyjemna niespodzianka w postaci obciążenia składkami na ZUS tego typu umów. Niespodzianką w 2001 roku będzie natomiast zmiana w wyliczaniu kosztów.

Możliwość odliczenia 50 proc. kosztów uzysku chciano zabrać twórcom już kilka lat temu. W projekcie nowelizacji ustawy podatkowej udaje się to podstępem. Na pierwszy rzut oka wszystko jest w porządku. Koszty uzyskania przy umowach-zleceniach w dalszym ciągu wynoszą 20 proc. przychodu. Przy umowach o dzieło z kolei nadal pozostaną dwie możliwości - wariant podstawowy - 20 proc. oraz - specjalnie dla przedstawicieli wolnych zawodów - 50 proc.

Problem jednak polega na tym, że te korzystniejsze stawki będą inaczej liczone. Teraz przychody twórców w zeznaniu podatkowym pomniejszane są o 50 proc. od razu. Dopiero od tak otrzymanej kwoty odejmowane są składki na ubezpieczenie społeczne, ulgi odpisywane od dochodu i wreszcie - oblicza się podatek.

Jeżeli ustawa PIT doczeka się nowelizacji w postaci przyjętej w zeszłym tygodniu, sytuacja osób żyjących ze swoich dóbr intelektualnych nieco się pogorszy. W zeznaniu podatkowym od przychodu najpierw trzeba będzie odpiścić składki na ubezpieczenie społeczne. Dopiero od pomniejszonej w ten sposób kwoty odpisywane będą 50-procentowe koszty.

Babcino-dziadkowy konkurs rozstrzygnięto w Elblągu

Rejonowy Urząd Poczty w Elblągu informuje, że we wtorek 23 stycznia 2001 r. Rozstrzygnięto pocztowy konkurs pt. "Moja Babcia, mój Dziadek".

Spośród nadesłanych prac konkursowych komisja wybrała i nagrodziła 23 autorów tych prac. Laureatami konkursu zostali: Mateusz Lisewski z Nebrowa Wielkiego, Bartłomiej Szkutnik z Elbląga, Aleksandra Pawczyńska z Krasnej Łąki, Rafał Ewertowski z Elbląga, Piotr Bakun z Krzewska, Martyna Gajewska z Elbląga, Michalina Mróz z Nebrowa Wielkiego, Paulina Grzeska z Żurawca, Alicja Jaszczerska z Elbląga, Karina Kacperska z Elbląga, Kasia Kochowska z Ostaszewa, Iwona Sabrowska z Pasłęka, Piotr Rentlejsz z Nowego Dworu Gdańskiego, Anita Szyber z Ostaszewa, Ewelina Mańkowska ze SP w Jezierniku, Magdalena Gosik z Kwidzyna, Ula Kolecka z Pasłęka, Dawid Kleist ze SP z Jezierniku, Mateusz Byczuk w Ornety, Marta Kowalewska z Nowego Stawu, Marek Ewertowski z Elbląga, Martyna Jastrowska z Krasnej Łąki i Krzysztof Gyncer z Lubstowa.

Komisja ustaliła, że prace wykonane przez dzieci wyróżniły się na tle pozostałych prac pod względem estetycznym, a przede wszystkim zawierały najbardziej wzruszające opisy babć i dziadków. U.N.

Teatr przed remontem

Od wtorku 30 stycznia do niedzieli 4 lutego 2001 r. Teatr Wybrzeże zaprasza na ostatnie w tym sezonie spektakle „Niebezpiecznych związków” ze zjawiskową Joanną Bogacką w roli bezwzględnej Pani de Merteuil.

Spektakl, który od dnia swej premiery w połowie listopada cieszył się niesłabnącym zainteresowaniem trójmiejskiej publiczności, schodzi z afisza z powodu rozpoczęcia przygotowań do remontu teatru na Targu Węglowym. To także ostatnia szansa na pożegnanie się z wystrójem teatru, który służył wybrzeżowej publiczności od ponad 30 lat, będąc sceną największych sukcesów naszego teatru.

„Niebezpieczne związki” w teatrze na Targu Węglowym 30 i 31 stycznia godzina 18.00 (wtorek, środa) ceny promocyjne 15 zł i 12 zł i 1, 2, 3, 4 lutego godzina 19.00 - bilety w cenie 18 zł - 40 zł. U.N.

Przerobią nam ryby

cd. ze str. 1

Najważniejsza jednak będzie już rozpoczęta inwestycja w konfekcjonowanie mrożonych wyrobów panierowanych.

Głównymi pretendentami do tronu „króla” branży konserw rybnych są Bigfish z Gniewina, należący do norweskiego koncernu Rieber & Son, oraz gieldowa spółka Wilbo, która kontroluje też gdyniską Dal Pesce. Firma z Władysławowa jest zainteresowana jedną z bardziej liczących się na rynku firm: Łosiosiem z Ustki. W tym roku firma zakłada utrzymanie sprzedaży co najmniej na poziomie z 2000 roku (około 44 mln zł), planuje również przenieść całość swej produkcji do Słupskiej Specjalnej Strefy Ekonomicznej.

Nie lekceważyc turystyki

cd. ze str. 1

A zatem niczym wyrok śmierci odebrano w wielu środowiskach informację, że w przyjętym projekcie budżetu państwa podtrzymał zapisy oznaczające spadek nakładów na turystykę z 51,5 mln zł w 2000 r. do 39,5 mln zł w 2001 r. Na zagraniczną promocję polskiej turystyki w 2001 r. przewidziano, w ramach tej kwoty, około 31,3 mln zł (w 2000 r. jest to 42,9 mln zł).

Zdaniem Polskiej Organizacji Turystycznej, spadek nakładów o ponad 30 proc. może oznaczać zaprzeczenie wieloletniego doboru promocyjnego w dziedzinie turystyki. Obecnie wielu turystycznych konkurentów Polski systematycznie zwiększa nakłady na promocję. Budżet promocyjny większy niż ma cała polska turystyka będzie miało wiele regionów w krajach UE.

Na ropie i gazie

Utrzymująca się wysoka cena ropy naftowej zapewniła gdańskiemu Petroballicowi niespotykane w historii firmy wyniki. Tegoroczny zysk netto zajmującej się wydobyciem ropy naftowej z dna Bałtyku firmy wzrosło w porównaniu z 1999 r. ponad trzydziestokrotnie i wyniesie około 78 mln zł. Zarząd spółki chce wykorzystać dobrą koniunkturę do zdwyższenia działalności. Kierownictwo firmy ma jednak świadomość, że cena ropy, na której wydobycie koncesję posiada gdańska spółka, występują bowiem także cztery złoza gazu o zasobności 7,5-10 mld m³. Ich zagospodarowaniem ma się zająć konsorcjum stworzone przez Petroballic i francuskiego giganta - Gaz de France. Teraz zajmujemy się uzgadnianiem kwestii szczegółowych. Negocjacje z partnerem francuskim są trudne, ale liczę, że uda się dotrzeć do zaplanowanego terminu, czyli końca 2003 r., jako momentu, w którym gaz zacznie płynąć podmorskim rurociągami i twierdzi prezesa Petroballicu **Jan Kurek**.

Odbiorcą gazu ma zostać Żarnowiecka Elektrownia Gazowa o mocy 750 MW, którą chce wybudować amerykański koncern AES. Zażądał on, aby dokładniej zbadać bałtyckie pokłady gazu i określić ściśle ilość i harmonogram wydobywania surowca. Szacunki mówią, że złoza bałtyckie mogłyby

pokryć zapotrzebowanie żarnowieckiej elektrowni przez 20-25 lat. Jeśli negocjacje z AES nie doprowadzą do porozumienia lub ze względu np. na nadwyżkę mocy produkcyjnych w energetyce zrezygnująby on z planów budowy elektrowni, odbiorcą miałyby zostać Polskie Górnictwo Naftowe i Gazownictwo.

Zdobycie francuskiego partnera do realizacji projektu zagospodarowania gazu było dla Petroballicu koniecznością. Koszt rozpoznania, które potrwa rok, jest szacowany na 12 mld USD (54 mln zł). Wydatki związane z realizacją całego projektu przez Kurek ocenia na 150-160 mln USD (675-720 mln zł), najwięcej pochłonie budowa rurociągu. Wstępująca umowa z Gaz de France przewiduje układ partnerski, czyli pokrycie wydatków po połowie.

Poza projektami zagospodarowania złoza gazu zarząd Petroballicu chce wykorzystać dobrą koniunkturę do poszukiwania terenów wydobywczych poza polskim szelfem. Najciekawszy i najbardziej kontrowersyjny jest projekt dotyczący Konga. Petroballic ma umowę o współpracy z warszawską firmą King & King, dysponującą koncesją na wydobycie ropy naftowej i innych surowców w tym kraju. Zasoby złoza oceniane są na 68-115 mln ton ropy, z czego rocznie może być wydobywane 3 mln ton. Dla porównania: na dnie Bałtyku leży około 30 mln ton ropy.

W Nadbałtyckim Centrum Kultury

Nadbałtyckie Centrum Kultury zaplanowało bogaty do zrealizowania w lutym program. Oto on:

30 stycznia-21 lutego odbędzie się wystawa poświęcona Janowi Heweliuszowi. Wystawie towarzyszyć będą wykłady prof. Andrzeja Januszajtisa na temat kościołów Heweliusza. Natomiast w dniach 9,10 lutego (piątek, sobota), o godz. 22.00 zaplanowano Niekabaret Macieja Nowaka „Dobry wieczór w Ratuszu”, zaś 14 lutego, środa, o godz. 18.00 - recital dyplomowy Bernadety Wujtewicz - studentki Akademii Muzycznej w Gdańsku. W drugiej połowie lutego 16-17 w piątek-sobotę NCK zorganizuje szkolenie dla polskich koordynatorów programu Komisji Europejskiej „Kultura 2000”. Współorganizatorem będzie Departament Polityki Społecznej Urzędu Marszałkowskiego w Gdańsku oraz Ministerstwo Kultury i Dziedzictwa Narodowego. Obowiązuje akredytacja.

Z kolei 18 lutego, w niedzielę, o godzinie 16.00 odbędzie się spotkanie i koncert Towarzystwa Polska-Norwegia, a 20 lutego we wtorek o godz. 19.00 koncert Kwartetu im. Lutosławskiego. Tego samego dnia lecz o godz. 18.00 i 21 lutego w środę o godz. 18.00 odbędą się koncerty Towarzystwa Chopinowskiego, wstęp wolny.

Zaś 23, 24 lutego w piątek i sobotę o godz. 22.00 zaprezentuje się Niekabaret Macieja Nowaka „Dobry wieczór w Ratuszu”. W niedzielę 25 lutego o godz. 18.00 Schola Cantorum Gedanensis zaprasza na koncert kamawalowy - piosenki z Kabaretu Starszych Panów i 26 lutego w poniedziałek o godz. 17.00 „Był Czas 1975-1981. Z dziejów tygodnika społecznego”. Wernisaż wystawy. U.N.

Bank Własności Pracowniczej - Unibank

Zdobywca tytułu „Złotego Oddziału”

W środę 24 stycznia br. w siedzibie Krajowej Izby Gospodarczej w Warszawie odbyło się ogłoszenie wyników oraz wręczenie nagród laureatom II edycji konkursu „Banki przyjazny dla Przedsiębiorców”.

Organizatorem konkursu są: Krajowa Izba Gospodarcza, Polsko-Amerykańska Fundacja Doradztwa dla Małych Przedsiębiorstw i Warszawski Instytut Bankowości.

Konkurs miał na celu zwiększenie współpracy pomiędzy bankami a małymi i średnimi przedsiębiorstwami (MSP) oraz podniesienie kultury kredytowej i poziomu usług finansowych w Polsce.

W kategorii oddziałów banków komitet konkursu przyznał tytuł „Złoty Oddział Konkursu Banki Przyjazny dla Przedsiębiorców za rok 2000” BWP - Uni-

bank SA II Oddział w Gdańsku.

Godło promocyjne „Złoty Oddział” z rąk wiceministra Gospodarki Zbigniewa Donoicka oraz prezesa KIG Andrzeja Arendarskiego odbierał dyrektor II Oddziału BWP - Unibank Waldemar Więkowiec w towarzysztwie prezesa zarządu banku Kazimierza Głowackiego.

W szacownym gronie laureatów znalazły się również oddziały PKO BP SA oraz PKO SA. W uzasadnieniu przyznania nagrody komitet konkursu kierował się wysokim poziomem i profesjonalizmem w świadczeniu usług oraz szczególnie przyjaznym środowiskiem obsługi przedsiębiorców, zwłaszcza sektora morskiego.

Zebrała: U.N.

Tragiczny obrachunek

Z NADKOMISARZEM MARKIEM KONKOLEWSKIM Z WYDZIAŁU RUCHU DROGOWEGO KOMENDY WOJEWÓDZKIEJ POLICJI W GDAŃSKU ROZMAWIA FRANCISZEK MARSZAŁEK.

- Jaki był ten miniony rok na drogach województwa pomorskiego?

- Od 1 stycznia do końca listopada 2000 roku na drogach województwa pomorskiego doszło do 3182 wypadków. Zginęło na miejscu 191 osób, a 4224 doznały obrażeń. W tym okresie policja zatrzymała ponad 8 tysięcy pijanych kierowców. Dodać do tego trzeba kilkadziesiąt wypadków w grudniu; z kilkoma ofiarami śmiertelnymi i kilkadziesiąt rannymi, a będziemy mieli obraz tego, co działo się na drogach w minionym roku... Było tych wypadków więcej niż w porównywalnych 11 miesiącach 1999 roku i z większą ilością rannych. Co prawda, mniej było w minionym roku wypadków śmiertelnych, ale nie zapominajmy, że nie wszystkich ciężko rannych lekarze zdolali uratować, a tych przypadków śmierci nasza statystyka już nie obejmuje...

- Przypomnijmy te najczęstsze grzechy kierujących pojazdami...

- Ciągle te same, więc nie-

którym ten rejestr może się wydać nudny. Ale trzeba o tym mówić, przypominać... Pierwszym, najczęściej popełnianym grzechem jest niedostosowanie prędkości do warunków drogowych. To wcale nie musi być 120-160 km na godzinę. Czasami, jeśli poruszamy się w czasie opadów deszczu, śniegu, czy gołoledzi, to i 50 km na godzinę może być prędkością niebezpieczną, bo samochód wpadnie w poślizg. Do bezpiecznej jazdy potrzebna jest wnikliwa ocena sytuacji i bezwzględne szanowanie znaków drogowych. One tam nie stoją przypadkowo.

Tymczasem niektórzy nasi kierowcy, zwłaszcza młodzi, jeżdżą szybko, brawurowo. Najczęściej dyscyplinuje ich dopiero ostrzeżenie innych kierowców, że policja namierza radarem. To mruganie światłami, to niedobry zwyczaj. Owszem, powinniśmy się ostrzegać, gdy na drodze dzieje się coś niedobrego: wypadek, samochód unieruchomiony stoi na drodze, czy inna przeszkoda.

cd. na str. 4



Fot. M. Zarzecki

Podczas kopania ziemniaków rolnik zatrzymał maszynę, aby ją naoiliwić. Popenił jednak kardynalny błąd – nie wyłączył napędu. W pewnym momencie mechanizm kopaczki zaczeplił o odzież rolnika i błyskawicznie poczęł ją nawijać. Człowiek się uduślił... Ta relacja przypomina jakiś niesamowity horror, a przecież zdarzyło się to naprawdę zeszłej jesieni. Popatrzcie – zlamana została tylko jedna zasada bezpiecznej obsługi maszyny i takie straszne nieszczęście!

ROLNIK NICZYM... SAPER

ZŁPAĆ - POKALECZYĆ

Wpadł mi w ręce regulamin Olimpiady Wiedzy o Bezpieczeństwie i Higienie Pracy w Rolnictwie, organizowanej w tym roku przez Wojewódzki Ośrodek Doradztwa Rolniczego w Gdańsku. To tam przeczytałem: „Zawód rolnika, ze względu na postępującą mechanizację, automatyzację, chemiczną oraz pracę w zmieniających się warunkach środowiskowych, jest w dalszym ciągu jednym z najbardziej niebezpiecznych”.

Rzeczywiście, za czasów mojej młodości rolnik używał: wozu konnego, pluga, brony, kosy, sierpa, grabi i motyczki. Dziś ma do dyspozycji cały arsenał urządzeń, takich jak choćby ciągniki, kombajny, kosiarki itp. Rozsądnie używane wyręczają człowieka w najcięższych pracach. Lekkość, nieuwaga miewa tu bardzo wysoką cenę. Koń potrafił ominąć człowieka, a te maszyny, jak prehistoryczne gady, czyhają na każdy nierozważny ruch, żeby złapać, pokaleczyć ciało, pogruchołać kości. Prasa co i rusz przynosi takie, mroźące krew żylach, informacje o wypadkach.

W Oddziale Regionalnym Kasy Rolniczego Ubezpieczenia Społecznego w Gdańsku pokazano mi ulotkę zawierającą informacje o szczególnie niebezpiecznych pracach w gospodarstwie rolnym, jakich nie powinny wykonywać dzieci do lat 15. Ale te kroczące po drogach i polach maszyny, te wirujące taśmociągi, mogą zrobić krzywdę i dorosłemu, jeśli nie zachowa ostrożności. Zaskoczają mu też chemiczne preparaty ochrony roślin, gdy zlekceważy wypisane na etykietach ostrzeżenia, podobnie jak i wszelakiego rodzaju rozpuszczalniki. Lekkość różni się od dziecka tylko wiekiem.

Można by powiedzieć, że teraz pola opustoszały i problem, przynajmniej do wiosny, mamy z głowy. Otóż nie. Wbrew pozorom, rolnik zimą wcale nie odchodzi od maszyn. Używa ich przygotowując karmę dla zwierząt. Te siewki, te śrutowniki, mieszalniki, rozdrabniacze, parniki i co tam jeszcze. W wolnym od robót polowych czasie dokonuje się np. ścinania drzew w lasach. Bardzo niebezpieczne zajęcia, gdy brakuje wyobraźni. Tak właśnie się stało minionego roku. Ścięta sosna zahaczyła się o konary sąsiedniego drzewa i zmieniwszy kierunek - runęła na przyczepie traktorowej, którą nierozważny rolnik postawił w zasięgu padającego drzewa. Stało się jeszcze gorzej. Siedzieli na niej dwoje dzieci. Jedno trafiło do szpitala.



Wbrew pozorom i taka działalność gospodarza nie jest bezpieczna. Żeby produkcja mleka się opłacała, rolnik ten musi w taki sposób przewieźć „urobek” od 15 krów dwa razy dziennie

ZOBACZ DRABINĘ

Wypadkowa codzienność – to jednak nie mroźące krew w żylach wydarzenia, ale przypadki banalne, co nie znaczy wcale, że mniej bolesne i groźne w skutkach. Inżynier Andrzej Kondrat – inspektor do spraw prewencji i rehabilitacji w gdańskim KRUS ocenia, że połowa zgłaszanych tu wypadków to... upadki, np. ze schodów, ciągników, przyczep, drzew i drabin. Jak to w życiu bywa, zdarzają się nieszczęścia będące zbiegiem okoliczności, praktycznie niemożliwych do przewidzenia. To wyjątki. Prawda zaś jest taka: ludzie nie dbają o swoje bezpieczeństwo. Tak jakby nie wiedzieli, że człowiek rodzi się bez części zamiennych.

Ten brak troski widać choćby na przykładzie drabin. Inż. Kondrat powiada, że w gospodarstwach, jakie wizytował w związku z wypadkami, rzadko zdarzyło mu się zobaczyć prawidłowo wykonaną drabinę. A przecież są wykorzystywane niemal w każdym wiejskim domu. To konstrukcja niebywale prosta, więc o co tu chodzi? Po pierwsze - bywają drabiny stare, byle jak sklecone. Po wtóre - jeśli nawet są solidnie skonstruowane, to brak im odpowiednich zabezpieczeń. W publikacji KRUS pt. „Bezpieczna praca na wysokościach” tak definiuje się bezpieczną drabinę: „wykonana z mocnych po-

dlużnic, mocnych i solidnie przymocowanych do nich szczebli, z zachowaniem odstępów między szczeblami co 0,3 m i szerokości drabiny co najmniej 0,5 m, posiadającej zabezpieczenie przed poślizgiem lub przechylem – u góry haki zaczepowe, u dołu zakończone gumowe lub ostre, w zależności od podłoża”. Mówiąc łopatolowicznie, gdy drabinę ustawiamy na miękkim gruncie winna mieć u dołu ostre zakończenia, aby się wbiła w podłoże. Gdy zaś stawiamy ją na twardym podłożu, np. posadzce betonowej, niezbędne są szorstkie nakładki, np. gumowe. Takie „buty” nie dopuszczają do poślizgu. Zaczepione haki sprawią, że drabina nie będzie nam w górnej części „Jalata”. A i tak przed wejściem na drabinę warto sprawdzić czy jest ona wystarczająco stabilna.

Przy pracach na wysokości dobrze jest, aby wykonujący je człowiek miał ubezpieczenie drugiej osoby. Ten wypadek zdarzył się w mieście, ale świetnie ilustruje problem. Coś tam nie grało w telewizorze, więc młody człowiek, mający lada dzień brać ślub, przystawił drabinę, by dostać się na dach parterowego domu i sprawdzić zamocowanie anteny. Nieszczęście, stracił równowagę i spadł tak nieszczęśliwie, że doznał urazu kręgosłupa.

cd. na str. 5

Rabat do 8 000 zł!
na samochody z roku 2000.

UBEZPIECZENIE
DLA ROLNIKA
2000/2001
W CENIE
SAMOCHODU!

Teraz
wyobraź sobie...



...masz Volkswagena.



Kulikowski

Autoryzowany Dealer Volkswagen

Gdynia, ul. Morska 314 tel. 663 99 98
serwis tel. 663 99 84

Volkswagen.
Wiesz, co masz.



GROŹNE BEZROBOCIE

Potwierdziły się rządowe szacunki dotyczące stopy bezrobocia. W grudniu 2000 r. wzrosło do 15 proc. - podał Główny Urząd Statystyczny - z czego, niestety, wciąż najwyższe występuje w kilku powiatach Warmii i Mazur.

Pod koniec grudnia liczba zarejestrowanych osób bez pracy wzrosła do 2,7 mln, czyli o 352,8 tys. więcej niż przed rokiem. W ciągu miesiąca, od listopada do grudnia 2000 r., przybyło 89,5 tys.

bezrobotnych. Spośród osób bez pracy już 79,7 proc., czyli 2,15 mln osób, nie ma prawa do zasiłku. W grudniu 1999 roku liczba ta wynosiła 1,8 mln osób.

W 2000 roku przeciętne zatrudnienie w sektorze przedsiębiorstw zmniejszyło się o 3,3 proc. Spadło głównie w przetwórstwie przemysłowym (o 6 proc.), zwłaszcza w produkcji metali, włókiennictwie, produkcji maszyn i urządzeń, wyrobów chemicznych. W górnictwie i kopalnictwie zatrudnienie spadło o 11,9 proc.,

w budownictwie o 4,2 proc., a w energetyce o 2,6 proc.

Miejsce pracy przybyło w obsłudze nieruchomości i firm (o 10,7 proc.), handlu i naprawach (o 2,2 proc.) oraz w hotelach i restauracjach (o 2,1 proc.). To w kraju. Na Warmii i Mazurach szansa na zmniejszenie bezrobocia wiąże się z rozwojem inwestycji w WM Specjalnej Strefie Ekonomicznej, zwłaszcza, że bardziej atrakcyjna dla inwestorów sąsiednia strefa tczewska nie ma już wolnych działek.

Twórcom po kieszeni

Na początku tego roku osoby pracujące na umowy o dzieło spotkała nieprzyjemna niespodzianka w postaci obciążenia składkami na ZUS tego typu umów. Niespodzianką w 2001 roku będzie natomiast zmiana w wyliczaniu kosztów.

Możliwość odliczenia 50 proc. kosztów uzysku chciano zabrać twórcom już kilka lat temu. W projekcie nowelizacji ustawy podatkowej udaje się to podstępem. Na pierwszy rzut oka wszystko jest w porządku. Koszty uzyskania przy umowach-zleceniach w dalszym ciągu wynoszą 20 proc. przychodu. Przy umowach o dzieło z kolei nadal pozostaną dwie możliwości - wariant podstawowy - 20 proc. oraz - specjalnie dla przedstawicieli wolnych zawodów - 50 proc.

Problem jednak polega na tym, że te korzystniejsze stawki będą inaczej liczone. Teraz przychody twórców w zeznaniu podatkowym pomniejszane są o 50 proc. od kwoty. Dopiero od tak otrzymanej raty odejmowane są składki na ubezpieczenie społeczne, ulgi odpisywane od dochodu i wreszcie - oblicza się podatek.

Jeżeli ustawa PIT doczeka się nowelizacji w postaci przyjętej w zeszłym tygodniu, sytuacja osób żyjących ze swoich dóbr intelektualnych nieco się pogorszy. W zeznaniu podatkowym od przychodu najpierw trzeba będzie odpisać składki na ubezpieczenie społeczne. Dopiero od pomniejszonej w ten sposób kwoty odpisywane będą 50-procentowe koszty.

Babcino-dziadkowy konkurs rozstrzygnięto w Elblągu

Rejonowy Urząd Poczty w Elblągu informuje, że we wtorek 23 stycznia 2001 r. Rozstrzygnięto pocztowy konkurs pt. "Moja Babcina, mój Dziadek".

Spośród nadesłanych prac konkursowych komisja wybrała i nagrodziła 23 autorów tych prac. Laureatami konkursu zostali: Mateusz Lisewski z Nebrowa Wielkiego, Bartłomiej Szkutnik z Elbląga, Aleksandra Pawczyńska z Krasnej Łąki, Rafał Ewertowski z Elbląga, Piotr Bakun z Krzewiska, Martyna Gajewska z Elbląga, Michalina Mróz z Nebrowa Wielkiego, Paulina Grzeska z Żurawca, Alicja Jaszczerska z Elbląga, Karina Kaperska z Elbląga, Kasia Kochowska z Ostaszewa, Iwona Sabrowska z Pasłęka, Piotr Rentlejsz z Nowego Dworu Gdańskiego, Anita Szyber z Ostaszewa, Ewelina Mańkowska ze SP w Jeziemiku, Magdalena Gosik z Kwidzyna, Ula Kołeczka z Pasłęka, Dawid Kleist ze SP z Jeziemiku, Mateusz Bykuc w Ornety, Marta Kowalewska z Nowego Stawu, Marek Ewertowski z Elbląga, Martyna Jastrowska z Krasnej Łąki i Krzysztof Grynec z Lubstowa.

Komisja ustaliła, że prace wykonane przez dzieci wyróżniły się na tle pozostałych prac pod względem estetycznym, a przede wszystkim zawierały najbardziej wspaniałe opisy babć i dziadków. U.N.

Teatr przed remontem

Od wtorku 30 stycznia do niedzieli 4 lutego 2001 r. Teatr Wyrzeże zaprasza na ostatnie w tym sezonie spektakle „Niebezpiecznych związków” ze żwawą Joanną Bogacką w roli bezwzględnej Pani de Merteuil.

Spektakl, który od dnia swej premiery w połowie listopada cieszył się niesłabnącym zainteresowaniem trójmiejskiej publiczności, schodzi z afisza z powodu rozpoczęcia przygotowań do remontu teatru na Targu Węglowym. To także ostatnia szansa na pożegnanie się z wystrój teatru, który służył wybrzeżowej publiczności od ponad 30 lat, będąc sceną największych sukcesów naszego teatru.

„Niebezpieczne związki” w teatrze na Targu Węglowym 30 i 31 stycznia godzina 18.00 (wtorek, środa) ceny promocyjne 15 zł i 12 zł. 1, 2, 3, 4 lutego godzina 19.00 - bilety w cenie 18 zł - 40 zł. U.N.

Przerobią nam ryby

cd. ze str. 1

Najważniejsza jednak będzie już rozpoczęta inwestycja w konfekcjonowanie mrożonych wyrobów panierowanych.

Głównymi pretendentami do tronu „króla” branży konserw rybnych są Bigfish z Gniewina, należący do norweskiego koncernu Rieber & Son, oraz giełdowa spółka Wilbo, która kontroluje też gdynską Dal Pescor. Firma z Władysławowa jest zainteresowana jedną z bardziej liczących się na rynku firm: Lososiem z Ustki. W tym roku firma zakłada utrzymanie sprzedaży co najmniej na poziomie z 2000 roku (około 44 mln zł), planuje również przenieść całość swojej produkcji do Słupskiej Specjalnej Strefy Ekonomicznej.

Nie lekceważymy turystyki

cd. ze str. 1

Zatem naszym wyrok śmierci odebrano w wielu środowiskach informację, że w przyjętym projekcie budżetu państwa podtrzymał zapisy oznaczające spadek nakładów na turystykę z 51,5 mln zł w 2000 r. do 39,5 mln zł w 2001 r. Na zagraniczną promocję polskiej turystyki w 2001 r. przewidziano, w ramach tej kwoty, około 31,3 mln zł (w 2000 r. jest to 42,9 mln zł).

Zdaniem Polskiej Organizacji Turystycznej, spadek nakładów o ponad 30 proc. może oznaczać zaprzestanie wieloletniego dorobku promocyjnego w dziedzinie turystyki. Obecnie wielu turystycznych konkurentów Polski systematycznie zwiększa nakłady na promocję. Budżet promocyjny większy niż ma cała polska turystyka będzie miało wiele regionów w krajach UE.

Na ropie i gazie

Utrzymująca się wysoka cena ropy naftowej zapewniła gdańskiemu Petroballicowi niespotykane w historii firmy wyniki. Tegoroczny zysk netto zajmującej się wydobyciem ropy naftowej z dna Bałtyku firmy wzrosło w porównaniu z 1999 r. ponad trzydziestokrotnie i wyniesie około 78 mln zł. Zarząd spółki chce wykorzystać dobrą koniunkturę do zdyswersyfikowania działalności. Kierownikowi firmy ma jednak świadomość, że cena ropy, na której wydobycie koncesję posiada gdańska spółka, występuje bowiem także cztery złoza gazu o zasobności 7,5-10 mld m sześciu. Ich zagospodarowaniem ma się zająć konsorcjum stworzone przez Petroballic i francuskiego giganta - Gaz de France. Teraz zajmiemy się uzgadnianiem kwestii szczegółowych. Negocjacje z partnerem francuskim są trudne, ale liczę, że uda się dotrzeć do zaplanowanego terminu, czyli końca 2003 r., jako momentu, w którym gaz zacznie płynąć podmorskimi rurociągami - twierdzi prezes Petroballicu Jan Kurek.

Odbiorcą gazu ma zostać Żarnowiecka Elektrownia Gazowa o mocy 750 MK, którą chce wybudować amerykański koncern AES. Załadzał on, aby dokładnie zbadać bałtyckie pokłady gazu i określić ściśle ilość i harmonogram wydobywania surowca. Szacunki mówią, że złoza bałtyckie mogłyby

pokryć zapotrzebowanie żarnowieckiej elektrowni przez 20-25 lat. Jeśli negocjacje z AES nie doprowadziły do porozumienia lub ze względu np. na nadwyżkę mocy produkcyjnych w energetyce zrezygnowały oni z planów budowy elektrowni, odbiorcą miałyby zostać Polskie Górnictwo Naftowe i Gazownictwo.

Zdobycie francuskiego partnera do realizacji projektu zagospodarowania gazu było dla Petroballicu koniecznością. Koszt rozpoznania, które potrwa rok, jest szacowany na 12 mld USD (54 mln zł). Wydatki związane z realizacją całego projektu przekus Kurek ocenia na 150-160 mln USD (675-720 mln zł), najwięcej pochłonie budowa rurociągu. Wstępna umowa z Gaz de France przewiduje układ partnerski, czyli pokrycie wydatków po połowie.

Poza projektami zagospodarowania złoza gazu zarząd Petroballicu chce wykorzystać dobrą koniunkturę do poszukiwania terenów wydobyczych poza polskim szelfem. Najciekawszy i najbardziej kontrowersyjny jest projekt dotyczący Konga. Petroballic ma umowę o współpracy z warszawską firmą King & King, dysponującą koncesją na wydobycie ropy naftowej i innych surowców w tym kraju. Zasoby złoza oceniane są na 68-115 mln ton ropy, z czego rocznie może być wydobywane 3 mln ton. Dla porównania: na rnie Bałtyku leży około 30 mln ton ropy.

W Nadbałtyckim Centrum Kultury

Nadbałtyckie Centrum Kultury zaplanowało bogaty do zrealizowania w lutym program. Oto on:

30 stycznia-21 lutego odbędzie się wystawa poświęcona Janowi Heweliuszowi. Wystawie towarzyszyć będą wykłady prof. Andrzeja Januszajtisa na temat księciół Heweliusza. Natomiast w dniach 9, 10 lutego (piątek, sobota), o godz. 22.00 zaplanowano Niekabaret Macieja Nowaka „Dobry wieczór w Ratuszu”, zaś 14 lutego, środa, o godz. 18.00 - recital dyplomowy Bernadety Wujtewicz - studentki Akademii Muzycznej w Gdańsku. W drugiej połowie lutego 16-17 w piątek-sobotę NCK zorganizuje szkolenie dla polskich koordynatorów programu Komisji Europejskiej „Kultura 2000”. Współorganizatorem będzie Departament Polityki Społecznej Urzędu Marszałkowskiego w Gdańsku oraz Ministerstwo Kultury i Dziedzictwa Narodowego. Obowiązuje akredytacja.

Z kolei 18 lutego, w niedzielę, o godzinie 16.00 odbędzie się spotkanie i koncert Towarzystwa Polska-Norwegia, a 20 lutego we wtorek o godz. 19.00 koncert Kwartetu im. Lutosławskiego. Tego samego dnia lecz o godz. 18.00 i 21 lutego w środę o godz. 18.00 odbędą się koncerty Towarzystwa Chopinowskiego, wstęp wolny.

Zaś 23, 24 lutego w piątek i sobotę o godz. 22.00 zaprezentuje się Niekabaret Macieja Nowaka „Dobry wieczór w Ratuszu”. W niedzielę 25 lutego o godz. 18.00 Schola Cantorum Gedanensis zaprasza na koncert kameralowy - piosenki z Kabaretu Starszych Panów i 26 lutego w poniedziałek o godz. 17.00 „Był Czas 1975-1981. Z dziejów tygodnika społecznego”. Wernisaż wystawy. U.N.

Bank Własności Pracowniczej - Unibank

Zdobywca tytułu „Złotego Oddziału”

W środę 24 stycznia br. w siedzibie Krajowej Izby Gospodarczej w Warszawie odbyło się ogłoszenie wyników oraz wręczenie nagród laureatom II edycji konkursu „Bank przynajmniej dla Przedsiębiorców”.

Organizatorami konkursu są: Krajowa Izba Gospodarcza, Polsko-Amerykańska Fundacja Doradztwa dla Małych Przedsiębiorstw i Warszawski Instytut Bankowości.

Konkurs miał na celu zwiększenie współpracy pomiędzy bankami a małymi i średnimi przedsiębiorstwami (MŚP) oraz podniesienie kultury kredytowej i poziomu usług finansowych w Polsce.

W kategorii Oddziały banków komitet konkursu przyznał tytuł „Złoty Oddział Konkursu Bank Przyjazny dla Przedsiębiorców za rok 2000” BWP - Uni-

bank SA II Oddział w Gdańsku.

Godło promocyjne „Złoty Oddział” z rąk wiceministra Gospodarki Zbigniewa Donocica oraz prezesa KIG Andrzeja Arendarskiego odbierał dyrektor II Oddziału BWP - Unibank Waldemar Więkoczek w towarzyszywie prezesa zarządu banku Kazimierza Głowackiego.

W szacownym gronie laureatów znalazły się również oddziały PKO BP SA oraz PKO SA. W uzasadnieniu przyznania nagrody komitet konkursu kierował się wysokim poziomem i profesjonalizmem w świadczeniu usług oraz szczególnie przyjaznym środowiskiem obsługi przedsiębiorców, zwłaszcza sektora morskiego.

Zebrała: U.N.

Tragiczny obrachunek

Z NADKOMISARZEM MARKIEM KONKOLEWSKIM Z WYDZIAŁU RUCHU DROGOWEGO KOMENDY WOJEWÓDZKIEJ POLICJI W GDAŃSKU ROZMAWIA FRANCISZEK MARZAŁEK.

- Jaki był ten miniony rok na drogach województwa pomorskiego?

- Od 1 stycznia do końca listopada 2000 roku na drogach województwa pomorskiego doszło do 3182 wypadków. Zginęło na miejscu 191 osób, a 4224 doznały obrażeń. W tym okresie policja zatrzymała ponad 8 tysięcy pijanych kierowców. Dołączyło do tego trzynaście wypadków w grudniu; z kilkoma ofiarami śmiertelnymi i kilkudziesięcioma rannymi, a będziemy mieli obraz tego, co działo się na drogach w minionym roku... Było tych wypadków więcej niż w porównywalnych 11 miesiącach 1999 roku i z większą ilością rannych. Co prawda, mniej było w minionym roku wypadków śmiertelnych, ale nie zapominajmy, że nie wszystkich ciężko rannych lekarze zdolali uratować, a tych przypadków śmierci nasza statystyka już nie obejmuje...

- Przypomnijmy te najczęstsze grzechy kierujących pojazdami...

- Ciągle te same, więc nie-

kórym ten rejestr może się wydać nudny. Ale trzeba o tym mówić, przypominać... Pierwszym, najczęściej popełnianym grzechem jest niedostosowanie prędkości do warunków drogowych. To wcale nie musi być 120-160 km na godzinę. Czasami, jeśli poruszamy się w czasie opadów deszczu, śniegu, czy gołoledzi, to i 50 km na godzinę może być prędkością niebezpieczną, bo samochód wpadnie w poślizg. Do bezpiecznej jazdy potrzebna jest wnikliwa ocena sytuacji i bezwzględne szanowanie znaków drogowych. One tam nie stoją przypadkowo.

Tymczasem niektórzy nasi kierowcy, zwłaszcza młodzi, jeżdżą szybko, brawurowo. Najczęściej dyscyplinuje ich dopiero ostrzeżenie innych kierowców, że policja namierza radarem. To mruganie światłami, to niedobry zwyczaj. Owszem, powinniśmy się ostrzegać, gdy na drodze dzieje się coś niedobrego: wypadek, samochód unieruchomiony stoi na drodze, czy inna przeszkoda.

cd. na str. 4



Fot. M. Zarzecki

Podczas kopania ziemniaków rolnik zatrzymał maszynę, aby ją naoiliwić. Popenił jednak kardynalny błąd – nie wyłączył napędu. W pewnym momencie mechanizm kopaczki zaczeplił o odzież rolnika i błyskawicznie poczęła ją nawijać. Człowiek się udusił... Ta relacja przypomina jakiś niesamowity horror, a przecież zdarzyło się to naprawdę zeszłej jesieni. Popatrzcie – złamana została tylko jedna zasada bezpiecznej obsługi maszyny i takie straszne nieszczęście!

ROLNIK NICZYM... SAPER

ZŁAPAĆ - POKALECZYĆ

Wpadł mi w ręce regulamin Olimpiady Wiedzy o Bezpieczeństwie i Higieny Pracy w Rolnictwie, organizowanej w tym roku przez Wojewódzki Ośrodek Doradztwa Rolniczego w Gdańsku. To tam przeczytałem: „Zawód rolnika, ze względu na postępującą mechanizację, automatyzację, chemizację oraz pracę w zmieniających się warunkach środowiskowych, jest w dalszym ciągu jednym z najbardziej niebezpiecznych”.

Rzeczywiście, za czasów mojej młodości rolnik używał: wozu konnego, pługa, brony, kosy, sierpa, grabi i motyczki. Dziś ma do dyspozycji cały arsenał urządzeń, takich jak choćby ciągniki, kombajny, kosiarki itp. Rozsądnie używane wyręczają człowieka w najcięższych pracach. Lekkość, niewaga miewa tu bardzo wysoką cenę. Koń potrafił ominąć człowieka, a te maszyny, jak prehistoryczne gady, czyhają na każdy nierozważny ruch, żeby złapać, pokaleczyć ciało, pogruchotać kości. Prasa co i rusz przynosi takie, mrozące krew żylak, informacje o wypadkach.

W Oddziale Regionalnym Kasy Rolniczego Ubezpieczenia Społecznego w Gdańsku pokazano mi ulotkę zawierającą informacje o szczególnie niebezpiecznych pracach w gospodarstwie rolnym, jakich nie powinny wykonywać dzieci do lat 15. Ale te kroczone po drogach i polach maszyny, te wirujące taśmociągi, mogą zrobić krzywdę i dorosłemu, jeśli nie zachowa ostrożności. Zaskodzą mu też chemiczne preparaty ochrony roślin, gdy zlekceważy wypisanie na etykietach ostrzeżenia, podobnie jak i wszelakiego rodzaju rozpuszczalniki. Lekko-myślny różni się od dziecka tylko wiekiem.

Można by powiedzieć, że teraz pola opustoszały i problem, przynajmniej do wiosny, mamy z głowy. Otóż nie. Wbrew pozorom, rolnik zimą wcale nie odchodzi od maszyn. Używa ich przygotowując karmę dla zwierząt. Te sieczkarnie, te śrutowniki, mieszalniczki, rozdrabniacze, parkniki i co tam jeszcze. W wolnym od robót polowych czasie dokonuje się np. ścinania drzew w lasach. Bardzo niebezpieczne zajęcie, gdy brakuje wyobraźni. Tak właśnie się stało minionego roku. Ścięta sosna zahaczyła się o konary sąsiedniego drzewa i zmieniwszy kierunek runęła na przyczepie traktorową, którą nierozważny rolnik postawił w zasięgu padającego drzewa. Stało się jeszcze gorzej. Siedziało na niej dwoje ludzi. Jedno trafiło do szpitala.

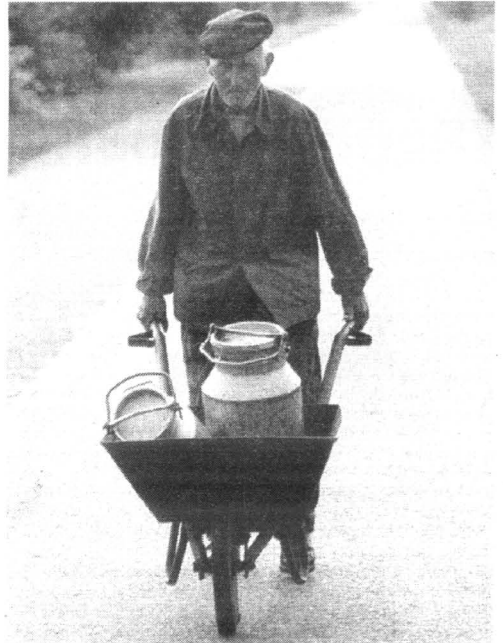

Wbrew pozorom i taka działalność gospodarza nie jest bezpieczna. Żeby produkcja mleka się opłacała, rolnik ten musi w taki sposób przewieźć „urobek” od 15 krów dwa razy dziennie

ZOBACZ DRABINĘ

Wypadkowa codzienność – to jednak nie mrozące krew w żylakach wydarzenia, ale przypadki banalne, co nie znaczy wcale, że mniej bolesne i groźne w skutkach. Inżynier Andrzej Kondrat – inspektor do spraw prewencji i rehabilitacji w gdańskim KRUS ocenia, że połowa zgłaszanych tu wypadków to... upadki, np. ze schodów, ciągników, przyczep, drzew i drabin. Jak to w życiu bywa, zdarzają się nieszczęścia będące zbiegiem okoliczności, praktycznie niemożliwych do przewidzenia. To wyjątki. Prawda zaś jest taka: ludzie nie dbają o swoje bezpieczeństwo. Tak jakby nie wiedzieli, że człowiek rodzi się bez części zamiennych.

Ten brak troski widać choćby na przykładzie drabin. Inż. Kondrat powiada, że w gospodarstwach, jakie wizytował w związku z wypadkami, rzadko zdarzyło mu się zobaczyć prawidłowo wykonaną drabinę. A przecież są wykorzystywane niemal w każdym większym domu. To konstrukcja niebywale prosta, więc o co tu chodzi? Po pierwsze - bywają drabiny stare, byle jak skłcone. Po wtóre - jeśli nawet są solidnie skonstruowane, to brak im odpowiednich zabezpieczeń. W publikacji KRUS pt. „Bezpieczna praca na wysokościach” tak definiuje się bezpieczną drabinę: „wykonana z mocnych po-

dlużnic, mocnych i solidnie przymocowanych do nich szczebli, z zachowaniem odstępów między szczeblami co 0,3 m i szerokości drabiny co najmniej 0,5 m, posiadającej zabezpieczenie przed poślizgiem lub przechyłem – u góry haki zaczepowe, u dołu zakończenie gumowe lub ostre, w zależności od podłoża”. Mówiąc łopatologicznie, gdy drabinę ustawiamy na miękkim gruncie winna mieć u dołu ostre zakończenia, aby się wbiła w podłoże. Gdy zaś stawiamy ją na twardym podłożu, np. posadzce betonowej, niezbędne są szorstkie nakładki, np. gumowe. Takie „buty” nie dopuszczają do poślizgu. Zaczepione haki sprawdzają, że drabina nie będzie nam w górnej części „latała”. A i tak przed wejściem na drabinę warto sprawdzić czy jest ona wystarczająco stabilna.

Przy pracach na wysokości dobrze jest, aby wykonujący je człowiek miał ubezpieczenie drugiej osoby. Ten wypadek zdarzył się w mieście, ale świetnie ilustruje problem. Coś tam nie grało w telewizorze, więc młody człowiek, mający lada dzień brać ślub, przystawił drabinę, by dostać się na dach parterowego domu i sprawdzić zamocowanie anteny. Niestety, stracił równowagę i spadł tak nieszczęśliwie, że doznał urazu kręgosłupa.

cd. na str. 5

Rabat do 8 000 zł!
na samochody z roku 2000.

UBEZPIECZENIE
DLA ROKNIKA
2000 i 2001
W CENIE
SAMOCHODU!

Teraz
wyobraź sobie...



...masz Volkswagena.



Kulikowski

Autoryzowany Dealer Volkswagen

Gdynia, ul. Morska 314 tel. 663 99 98
serwis tel. 663 99 84

Volkswagen.
Wiesz, co masz.

cd. ze str. 3

Natomiast ostrzegając o kontroli policyjnej, często - nieświadomie oczywicie - pomagamy piratom drogowym, pijanym kierowcom i złodziejom samochodów.

Drugi ciężki grzech - to wyprzedzanie w miejscach niedozwolonych, a więc na zakrętach, na wzniesieniach, na trzeciego lub kolumny kilku, czy nawet kilkunastu pojazdów za jednym razem. Skutki takich manewrów mogą być straszne - czołowe zderzenia

ne pobocza, jeśli w ogóle jakieś są. W groźnej sytuacji nie ma gdzie bezpiecznie uciekać. Ale o tym sprawcy wypadków nie myślą. Ma tu swój udział i reklama. Lansuje tęzę o bezpiecznym samochodzie. Te opony zimowe, te poduszki powietrzne, ABS, boczne wzmocnienia strefy zgniotu i co tam jeszcze... To wszystko poprawia bezpieczeństwo jazdy - fakt. Ale praw fizyki nie zmienia. Pojazd z wszystkimi cudami techniki uderzający z szybkością 100 km w drzewo

uczestnicy imprezy łatwo się rozgryzą słowami: To się tak musiało skończyć. On zawsze jeździł po pijaku... Inny przykład. Do samochodu wsieda podпиты kierowca i rusza. Ludzie to widzą. Nikt nie zawiadomi policji, aby wyeliminowała niebezpiecznego użytkownika drogi. Każdy ma usprawiedliwienie - nie będzie donosić. No i mamy narastającą ilość wypadków.

- Mamy najtrudniejszą dla kierowców porę roku - zimę.

chej szybie nie dadzą sobie z nim rady. I jeszcze słowo o szybach. Przed ruszeniem na trasę trzeba by koniecznie wytrzeć. Niektórzy kierowcy wierzą w siłę ogrzewania. Ono rzeczywiście zadziała, ale po pewnym czasie. Kierowca nie może jechać, mając ograniczoną widoczność. To karygodna lekkomyślność!

Lenistwo sprawia też, że po opadach nie czyści się dachu. W rezultacie na trasę rusza wóz - batwanek. Niech taki kierowca przyhamuje, a śniegowa czapa zsunie się na przednią szybę. Kierowca momentalnie przestaje cokolwiek widzieć przed sobą. Jeśli - zaskoczony - zrobi jakiś niespodziewany manewr - mrowana szklanka albo i wypadek z poważnymi konsekwencjami. Pamiętajmy też o reflektorach. Przy dłuższej jeździe należy zatrzeć je o jakiś czas i je przeczyszczyć. Światła mijania zapewniają nam nocą widoczność na odległość co najmniej 40 metrów. Zabłoczone oświetla drogę na 15-20 metrów. Przy szybkości 60 km/godz. praktycznie nic nie widać.

Jeśli ktoś boi się jazdy zimowej, niech odstawi samochód do wiosny. Żaden wstyd. To rozsądna decyzja.

- Na koniec słowo o piechurach. Pieszycy prawo coraz energiczniej ochrania, a oni sami o siebie mało dbają. Te szare ubrania, w szare dni... Ci rowerzyści bez świateł i odbłasków.

Zacznę od optymistycznego akcentu. Obserwuje się wyraźną poprawę oświetlenia rowerów. Dzieje się tak za sprawą mody. Młodzi ludzie kupują nowe jednolitych z superbajerskimi światłami, odbłaskami. To ogromnie poprawia bezpieczeństwo. Nie można tego, niestety, powiedzieć o osobach starszych, zwłaszcza na wsi. Wielu korzysta ze starych rowerów, pozbawionych oświetlenia, a nawet zwykłych odbłasków. Osobom, które nigdy nie kierowały samochodami wydaje się, że skoro widzą nadjeżdżają-

cy samochód, oczywiście oświetlony, to i kierowca tego pojazdu też ich musi widzieć. A tak przecież nie jest. Szczególnie krytyczny moment występuje, gdy mijają się dwa pojazdy i wzajemnie oślepiają światłami. Powstaje wtedy martwy punkt. Jeśli znajdzie się w nim nieoświetlony rowerzysta lub pozbawiony odbłasków pieszy, można go nie zauważyć.

Rzeczywiście przepisy coraz energiczniej chronią pieszych. Przypomnę jeden z nich: dziecko poniżej 15 roku życia, poruszające się, poza obszarem zabudowanym, o zmroku musi być wyposażone w elementy odbłaskowe. Taki odbłask nocą widoczny jest dla kierowcy z odległości około 300 metrów. Ma on wtedy dość czasu, aby zareagować na obecność pieszego na drodze. Odbłaski nie są drogie. To wydatek 2 - 3 złotych. Problemem jest zrozumienie rodziców i opiekunów, aby dziecko zaopatrzyli w ten detal i pilnowali stałego noszenia. Gorzej z dorosłymi. Oni się wręcz wstydzą noszenia odbłasków. A na wsi to sprawa szczególnie ważna. Ludzie chodzą po drogach pozbawionych poboczy. Choćby i były, to zimą, zwykle pobocza są zaśnieżone i wszyscy chodzą po przetartych jezdniach. Elementarna zasada bezpieczeństwa pieszego, to poruszanie się lewą stroną drogi, twarzą w kierunku nadjeżdżających samochodów. Jeśli nie mamy odbłasków, to niezbędna jest nocą zapalona latarka, aby kierowca widział, że coś porusza się po drodze. Jak wynika z badań naukowców, potrącenie, przy niewielkiej prędkości 50 km na godzinę, daje pieszemu tylko 30 procent szans na przeżycie. Nie żałujmy więc grosza na odbłaski i nie wstydzimy się ich nosić. To się nam oplaci.

Korzystając z okazji, chciałbym wszystkim Czytelnikom Dziennika Pomorskiego życzyć, aby w nowym 2001 roku spotykali tylko rozsądnych i życzliwych kierowców.

- Dziękuję za rozmowę!

TRAGICZNY OBRACHUNEK

i masakra znajdujących się w pojazdach osób.

Trzecia główna przyczyna wypadków to nieustąpienie pierwszeństwa przejazdu. Przynam się szczerze: nie potrafimy wytłumaczyć tego błędu kierowców. Skrzyżowania są naprawdę czytelnie oznakowane. Zrozumiemy ewentualnie zawahanie kierowcy obcego, ale też on ma obowiązek zachowania szczególnej ostrożności...

Wspomnę i o grzechach piechurów. Do najczęstszych i szczególnie niebezpiecznych należą: chodzenie po niewłaściwej stronie drogi (idziemy po lewej, aby widzieć nadjeżdżające pojazdy), przechodzenie przez jezdnię, nawet na wyznaczonym zebraniu przejściu dla pieszych, bez upewnienia się, bezpośrednio przed nadjeżdżającymi pojazdami.

- Gdzie najczęściej dochodzi do wypadków?

- Na Obwodnicy Trójmiejskiej, zwłaszcza zaś na jej końcowym odcinku, przy skrzyżowaniu z ul. Morską i na przeciwnym końcu - w wsi Łęgowo, gdzie obwodowa styka się z drogą wojewódzka, Pruszcz - Mierzeszyn i drogą państwową nr 1, Gdańsk - Łódź. Jest tu „czarny punkt” - sygnalizujący szczególne niebezpieczeństwo, ale niewiele to pomaga. Cieszy więc zapowiedź rychłej modernizacji tego skrzyżowania, bo zlikwiduje ona istniejące tam zagrożenia. Kolejne niebezpieczne trasy to droga Chojnice - Starogard Gdański na odcinku: Czarna Woda - Zblewo - Kaliska, droga nr 7 Gdańsk - Warszawa, szczególnie w rejonie Przejazdowa i Kiezmarka, oraz droga nr 6, zwłaszcza na odcinku: Bolszewo - Wejherowo - Reda - Rumia: Rzecz z namienna, poza skrzyżowaniami obwodowej, są to przeważnie proste odcinki tras, łatwe do przejazdu.

- Skąd więc te wypadki?

- Przyczyna leży w naszym zachowaniu. Kawalek prostej drogi - no to noga przyciska pedał gazu... A przecież jeździmy po wąskich drogach, z częstymi zakrętami i drzewami po obu stronach jezdni, a do tego, jeszcze nieutwardzo-

w mgnieniu oka zmienia się w kupę złomu tak zmasakrowanego, że czasem trudno odgadnąć markę samochodu. Pasażerowie takiego samochodu praktycznie nie mają żadnych szans przeżycia wypadku. A tymczasem nasz przysłowiowy Kowalski, posiadając się z rachitycznego malucha do nowoczesniejszego wozu, nie słyszy cicho pracującego silnika, dobre resorowanie sprawia, że nie telepie się, a wręcz płynie... To go upaja i usypia. No i rośnie nam statystyka kolizji i wypadków.

- Czy zaostrenie kar za jazdę po spożyciu alkoholu dało już widoczne efekty?

- Przypomnę, że od 15 grudnia 2000 roku kierowanie pojazdem w stanie nietrzeźwym traktowane jest jako przestępstwo zagrożone karą pozbawienia wolności do dwu lat. Za nietrzeźwą uważa się osobę mającą w krwi bądź w wydychanym powietrzu powyżej 0,5 promila alkoholu. Taki kierowca może poprawnie zachowywać się na drodze, a mimo to popełnia przestępstwo. Zmasowana akcja propagandowa sprawiła, że o ile dawniej zatrzymywaliśmy dziennie na drogach województwa średnio 30 pijanych kierowców, to teraz kilku - kilkunastu. Ale jest tendencja wzrostowa i pewnie wszystko wróci do fatalnej normy.

Bo samym zaostreniem kar, czego nie lekceważę, problemu nie rozwiążemy. Potrzebny jest szeroki front różnorodnych działań, a przede wszystkim zerwanie ze społeczną akceptacją pijanego kierowcy. Przecież ten człowiek na ogół nie jest sam. Pije w towarzystwie, wszyscy wiedzą, że po kielichu siądzie za kierownicą. I co? Nic. A przecież, gdy przyjdą goście, to gospodarz przed pierwszym toastem, powinien przypomnieć: Panowie, u mnie kierowcy nie piją. Ustalcie, kto będzie prowadził wóz w drodze powrotnej.

A nierazko jest tak: żona z dziećmi siada do wozu, spity mąż za kierownicą, a reszta gości z imprezy żegna ich wylewnie, życząc szerokiej drogi. Kiedy jednak droga dla pijanego okaże się za wąska i dojdzie do wypadku wspól-

Sądząc po lekturze kronik wypadków, nie wszyscy kierowcy zauważyli, że lato się skończyło...

- Rzeczywiście, wzrasta liczba kolizji i wypadków. Gorzej je jeździ: ślisko, ciemno. Ale główna przyczyna leży w psychice kierowców. Przygotowują do zimy samochód. I bardzo dobrze, bo tak trzeba. Ale zapominają o sobie. Tymczasem, jak twierdzą psycholodzy, w 90 procentach bezpieczna jazda, oczywiście sprawnym wozem, zależy od kierowcy. Latem nawet brawurowa jazda na suchej nawierzchni ujdzie bezkarnie. Ale nie w zimie! Ciekawe, kiedy spadnie śnieg, warunki są trudne, nic się na ogół szczególne na drogach nie dzieje. Kierowcy jeżdżą ostrożnie. Odbierają bowiem wzrokowy sygnał - jest biało, trzeba uważać! Najwięcej wypadków mamy, gdy pojawia się goleń. Jezdnia bywa czarna, temperatura dodatnia, a tu szklanka. Nie ma co płakać na złe warunki, trzeba się do nich dostosować. Nie można też w każdej sytuacji przerzucać winy na służby drogowe. Nie znaczy to abym rozgryzał ich ewidentną ślamazarność. One zabezpieczają przejeżdżających głównych tras.

Nie ma rady - natura to groźny przeciwnik. Jedyną co możemy zrobić to dostosować się do istniejących warunków i pamiętać, że sytuacja zmienia się jak w kalejdoskopie. Ale ogólne zasady są niezmiennie. Zmniejszamy prędkość, zwiększamy zaś odstęp między pojazdami, bo droga hamowania się wydłuża. Unikamy gwałtownych manewrów, łagodnie hamujemy i ruszamy, delikatnie zmieniamy biegi. Jezdnie są wąskie, bo przy śnieżnej zimie poruszamy się po wyślubionych koleinach, więc unikamy wyprzedzania. Żeby kontynuować taką spokojną jazdę, trzeba odpowiednio wcześniej ruszyć na trasę, a czasem zastanowić się: czy nie lepiej wsiąść do pociągu, albo tramwaju? Ale jak już chcemy jechać, to pamiętajmy, aby w spryskiwacz był niezamarzający płyn. Przejeżdżające samochody obrzucają nasz wóz białym śniegiem i same wycieraczki na su-



Księgarnia
REMUS

ul. Sobieskiego 260, 84-200 Wejherowo
tel. 058 672-20-07, 058 677-43-43
tel. kom. 0 602-619-722, 0 602-434-429
e-mail: remus@wejherowo.ock.com.pl

Jesteśmy firmą prywatną istniejącą od 1990 r.

Posiadamy w ofercie ponad 20 tys. tytułów książek, oraz filmy video DVD i duży wybór płyt i kaset z muzyką rozrywkową i poważną.

Przez cały rok mamy w sprzedaży podręczniki dla wszystkich typów szkół.

Realizujemy zamówienia klientów indywidualnych i wysyłamy pocztą za zaliczeniem.

Gdańska opera i balet miały dysponować dodatkową atrakcją, która powinna przyciągać widzów. Była nią Magda Wałęsówna, córka Lecha Wałęsy, w dodatku – jak wciąż twierdzą recenzenci teatralni – autentycznie i nie „po znajomości” utalentowana. Wprawdzie znawcy ludzkiej duszy wróżyli jej olbrzymie problemy, aby nie powiedzieć – osobistą tragedię artystyczną w przypadku odejścia Lecha Wałęsy na polityczną emeryturę, ale los zdecydował inaczej.

TAKI TANIEC

Niektórzy mówią nawet, że zrzuciła to Opatrzność. Oto bowiem zamiast Magdy primabaleriny ze sławnym rodzowym nazwiskiem i ewentualnymi dramatycznymi problemami pozateatralnymi, mamy Magdę być może przyszłego pedagoga, którego zawód nie pobudza do ataku zawistników, co najwyżej współczujących. Cztery lata temu, podczas tańca, dziewczyna uległa kontuzji, która chyba na zawsze przekreśliła jej przyszłość jako tancerki. Za to jej krótka, ale błyskotliwa kariera – jak się powszechnie mówi w tym światku – wciąż przyciąga

jest bodajże najmniej znanym i najmniej popularnym z zawodów artystycznych. I nic dziwnego. W całym naszym kraju uprawia go niespełna tysiąc osób. Profesja to specyficzna – wymaga niebawalego samozaparcia, dyscypliny, a także diety, przy czym czas wykonywania zawodu w porównaniu z innymi jest wyjątkowo krótki: wieku 40-45 lat tancerz idzie na emeryturę. A jednak nikt z wykonujących ten zawód ludzi nie zamieniłby go na żaden inny, mimo że ćwiczenia i praca nad własnym, często opornym, ciałem wyczerpują i pochłaniają mnóstwo czasu.

czuć koniec czynnego wykonywania zawodu. Wszakże satysfakcja, jaką przynosi ten właśnie zawód nie da się porównać z niczym innym. Na scenie tancerze dają z siebie wszystko, swoim ciałem przekazują siebie, swą myśl, swoje uczucia. Wzruszają, bawią, czasem szokują... Ta grupa zawodowa w Polsce liczy zaledwie około tysiąca osób, a więc bardzo niewiele.

Do szkoły baletowej trafiają ludzie w bardzo młodym wieku, bo już 10-letni. Co nimi powoduje? Czemu wybierają tę właśnie szkołę? Janka Kruża powiada, że wielu z nich na po-



Zawodowe dramaty dzieci osobistości publicznych są szczególnie bolesne w profesjach artystycznych. Magda Wałęsówna (na zdjęciu) jako cudowne dziecko polskiego baletu i rewelacja przedstawienia o Śpiącej królewnie i krasnoludkach. I Magda, i dziś Agata Buzkówna, na pewno przyciągały widzów jako latorośle znanych ojców. Co się dzieje, kiedy ojcowie odchodzą? Premierównie wróżą kontynuację artystycznej kariery. Prezydentówna – wbrew nieprzychylnym plotkom zawistników – nadal pracuje w Operze Bałtyckiej w Gdańsku, ale jej gwiazda już tak nie błyszczy jak dawniej, bynajmniej nie z braku zdolności, ale koszmarnego pecha nie związanego z sezonowością sławy ojca - polityka



Codzienną pracę tancerzy można śmiało porównać z trudem górnika przodowego

do szkół baletowych rzesze rodziców z pociechami, które mają i podobno bardzo chcą tańczyć.

Gdańska szkoła baletowa jest jedną z zaledwie pięciu takich placówek, jakie mamy w kraju. Zarazem zawód tancerza

Tancerz to człowiek, który musi być dyspozycyjny, musi więc zawsze być „w formie”. Przecież wystarczy niewielka kontuzja, jakiś niefortunny, nieprzewidziany upadek, którego normalny człowiek nawet by nie zauważył, a który może ozna-

czają nie bardzo wie, czemu i „skąd im się to wzięło”. Często to mama przyprowadza za rączką takiego „adepta”, bo to jej podoba się taniec, może kiedyś sama marzyła o balecie... Jedno jest pewne – nawet jeśli na początku nie wiedzą, po co i dla-

czego, po ukończeniu szkoły nie wyobrażają sobie, że mogliby wykonywać inny zawód. Ta miłość do tańca, do sztuki, którą wykonują, wzrasta w nich wraz z latami i – już nigdy nie wygasa.

Czym powinien wykazać się 10-latek, aby zostać przyjętym w poczet uczniów? Według Janki Kruży przede wszystkim musi być zdrowy i fizycznie sprawny, oprócz tego musi mieć dobry słuch i poczucie rytmu. Nauka trwa dziewięć lat; młodzi ludzie uczą się zarówno przedmiotów ogólnych (tych, które obowiązują w zwykłych szkołach), jak zawodowych: tańca klasycznego, tańca historycznego i technik tańca współczesnego, a także historii tańca. Występując w przedstawieniach z zawodowymi tancerzami mogą spróbować swych sił i zasmakować, jak to

nawprawdę jest na scenie. To bardzo ważne, ponieważ pozwala wyrobić w sobie poczucie odpowiedzialności za to, co przedstawia się odbiorcom, a także pomaga pozbyć się tremy – twierdzi Janka.

Szkoła baletowa przygotowuje uczniów do podjęcia pracy w teatrach operowych, muzycznych, zespołach tanecznych, zespołach tańca współczesnego lub też jako nauczyciela tańca – po ukończeniu pedagogiki baletu. – To profesja trudna, lecz z pewnością satysfakcjonująca – mówi Janka Kruża. – Bogactwo przeżyć artystycznych gwarantowane tancerzowi warte jest trudu i ciągłego pokonywania własnych słabości. Być tancerzem w balecie – to tworzyć; tworzyć postać, tworzyć obraz, tworzyć przeżycie. Tworzyć sztukę.

Agnieszka Antonik

cd. ze str. 3

Gdy ja go widziałem, poruszał się ociężałe w gorsecie ortopedycznym, niepewny czy kiedykolwiek wróci do normalnej sprawności fizycznej. I pomysłcie – cała rodzina siedziała w domu, a nikt nie wyszedł, by przypilnować człowieka pracującego na wysokości. Teraz wszyscy załamują ręce. Takie nieszczęście! I ta niedoszła panna młoda w ciąży. Co to będzie, co to będzie...

Mówimy o drabinach, a przecież chodzi o wszelkiego rodzaju urządzenia skonstruowane bądź eksploatowane w sposób rażąco niewłaściwy. Choćby te nie dbale zamocowane siekiery. Podniesiesz ją do góry, zamachniesz się, a ostrze zamiast trafić w rąbane drewno, spadnie ci na plecy. Wiem coś o tym, bo sam tego przed laty doświadczyłem. Te prowizorki instalacji elektrycznej, grożące porażeniem lub pożarem... Przykłady można mnożyć. Po co, skoro każdy może krytycznym wzrokiem przyjrzeć się własnej zagrodzie...

Rolnik niczym... saper

STARA GRACIARNIA

Kolejny problem, rzadko zresztą podnoszony – to podwórko, nierzadko pełne nierówności, nie posiadające utwardzonej nawierzchni, do tego brak w gospodarstwie stałych ciągów komunikacyjnych. A więc bezpiecznych dościsnąć do każdego obiektu, stanowiska pracy, magazynu. W gruncie rzeczy chodzi o zwykły porządek. Taki, gdzie każda rzecz ma swoje stałe miejsce. Wówczas nie trzeba jej szukać, gdy potrzebna, ale też nie przewróćmy się na niej, bo nie została rzucona na ścieżkę. Taki porządek to żaden luksus, po prostu rzecz zwyczajna. Ale i tu nie ma prostych recept. Jawi się problem, gdy wszystko się wali ze starości, a i gospodarz sam leciwy i nadmiar obowiązków przekracza jego fizyczne możliwości.

Nie możemy też nie zauważyć, jak fatalny jest stan maszyn i urządzeń w wielu gospodarstwach. Rolników nie stać

na nowy sprzęt, więc eksploatują starocie jak długo się tylko da. Tym więcej trzeba tu ostrożności. Wśród takiej gracjiarni rolnik powinien się zachowywać jak saper na polu minowym. Nigdy nie wiadomo – co i kiedy rypnie... Powiada się, może niezbyt elegancko, że pośpiech potrzebny jest tylko przy łapaniu pcheł. Z całą pewnością niewskazany bywa przy obsłudze wszelkich urządzeń technicznych, a już szczególnie tych starych i zawodnych grałów, najczęstszymi pozabawionymi stosownych zabezpieczeń. Nie wolno obsługiwać maszyn w stresie, kiedy człowiek jest tak zdenerwowany, że nie panuje nad sobą. Popelni w rozkojarzeniu jakiegoś głupstwa i będzie tego żałował, a wypadku już nie cofnie. Groźny może być też nadmiar wysiłku, praca bez przerw odpoczynkowych. Taki oglądający od roboty przestaje siebie kontrolować i łatwo popełni błąd przy obsłudze maszyny.

Wypadki, i to kasadne, zdarzają się też przy obsłudze zwierząt gospodarskich. Zarówno latem, gdy przebywają one na pastwiskach, jak i zimą, w oborach. Kopnięcie, przygniecenie, zachaczenie rogiem, może się skończyć tragicznie.

cd. na str. 24

Przysłowiową radość o poranku można sobie choćby w jakimś stopniu zorganizować poprzez urządzenie sypialni w kolorach biało-niebieskim. Takie zestawienia mogą zachwycać świeżością; białe meble i detale na pewno będą wspinały harmonizowały z szafirowym kolorem ścian. Niezbędnej w takiej scenografii lekkości dodadzą zaś tiulowe śnieżnobiałe firanki.

Pełną satysfakcję z posiadania takiej sypialni odczuwamy jednak wówczas, kiedy pomyślimy zarazem o jej funkcjonalnym zapleczu, czyli wydzielonej garderobie. W stosunkowo łatwy sposób można ją uzyskać, dzieląc pomieszczenie na dwa za pomocą przesuwanych drzwi z płyty wiórowej (fot. 1). O wyposażeniu takiej garderoby pisaliśmy szczegółowo w świątecznym numerze „Dziennika Pomorskiego” na



stronach poświęconych budownictwu i wnętrzem.

Co do samej sypialni, to warto pamiętać, że nie zawsze trzeba lokować je w dużych pokojach vis-à-vis salonu czy gabinetu. Nawet na „solidny” małżeński badroom z powodzeniem nada się pokój na poddaszu. Będzie tym sympatyczniejszy, kiedy nadamy jej charakter wnętrza z dawnych czasów, na przykład poprzez wypełnienie pokoju wymakowanymi w formie sprzętami z metalu (fot. 2). Ich surowość można złagodzić dodatkami: pościelą w „żywych” kolorach i kontrastowym dywanikiem przed łóżkiem, firankami w oknie i kwiatami na nocnym stoliku.

W małych mieszkaniach sypialnia może sąsiadować np. z gabinetem tylko poprzez ściankę z przezroczystych luksestrów. Całość nie widać w chłodnych tonacjach szklanych. Orygi-

Nie od dziś wiadomo, że choćby niewielkie, ale wydzielone, specjalne miejsce tylko do spania, z którego możemy skorzystać zawsze kiedy mamy taką potrzebę, wręcz decyduje o naszym samopoczuciu. Ważne jest też, aby otaczały nas w takim zakątku mieszkania wyłącznie sprzęty, które lubimy, a całość była przytulna i wesoła, choć niekoniecznie zbyt radosna (trudno by się wtedy zasypiało).

SYPIALNIE NA XXI WIEK



Fot. 5

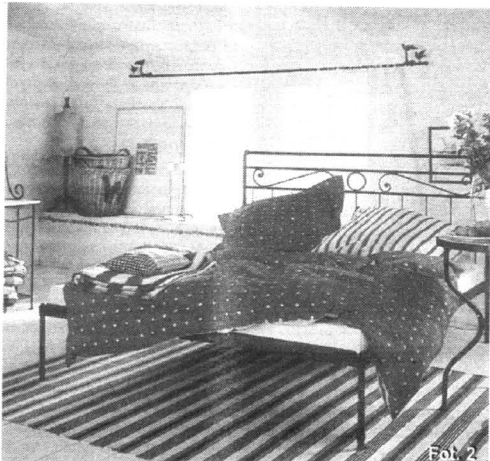

Fot. 2

nalny zagłówek łóżka i chromowane drobiazgi sprawiają, że pozornie spokojne i neutralne wnętrze nabiera indywidualnego, „prywatnego” wyrazu (fot. 3).

Dla osób wciąż tęskniących

do natury idealne na sypialnię będzie pomieszczenie z dużymi oknami pełne słońca. Ten „ekologiczny” klimat podkreślą dodatkowo: „południowe” kolory ścian i wyposażenia z przewagą bieli i

zółci, a poza tym zieleni i pomarańczy. Intymność (jak w pomieszczeniu na fot. 4) zapewni śpiący niski murek oddzielający część sypialną od reszty pokoju i tworzący wysoki zagłówek szerokiego łóżka z dużymi pufami, o które można oprzeć poduszki do wygodnego poczytania przed snem lub obejrzenia telewizyjnego filmu na dobranoc.

Na koniec sypialnia będąca - rzec by można - szczytem funkcjonalności. Na pewno zaakceptują ją ludzie młodzi i zapracowani (lub „zauczerni”). Bez wątpliwości stanowić też może doskonałe wnętrze do każdego, eleganckiego domu wypoczynkowego. W takiej właśnie sypialni przedstawionej na zdjęciu 5 tradycyjne łóżko zastąpił materac ułożony na drewnianym podestacie. Rolę dodatkowego miejsca do spania pełni skrzynia na kółkach, wysuwana w razie potrzeby spod podestu. Jasne drewno, z jakiego zostały wykonane meble, podkreśla ekologiczny charakter wystroju sypialni, idealnej na XXI wiek.

Zdjęcia: Vilde, East News, Mondadori Press

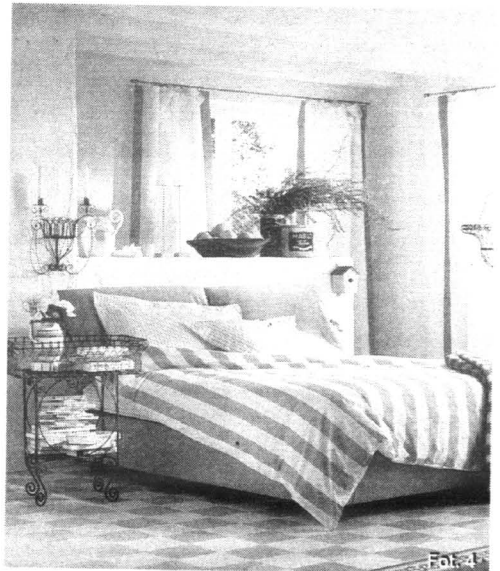

Fot. 4

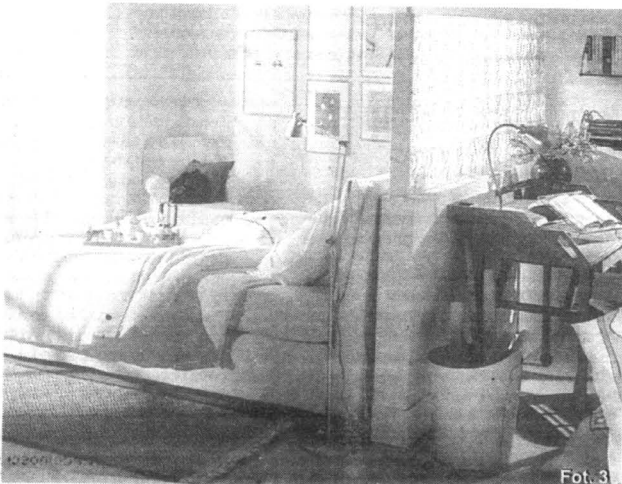

Fot. 3

HALE STALOWE

WARSTWOWE

PLYTY

Firma
R.R.U.H. KOLEX
autoryzowany
przedstawiciel
firmy **TARMONT**

TARMONT

82-300 Elbląg,
ul. Gwiezdna 19/18
tel. (0-55) 236 92 02
GSM 602 312 062
fax (0-55) 236 91 96

Trasowanie znacznikami

Otwory pod kotki można również wytrasować specjalnymi znacznikami. Wsuwamy je w otwory wywiercone na czole jednego elementu i oznaczamy położenie na drugim, wykorzystując ostre, stożkowe ich zakończenia. Znaczniki te warto wykorzystywać przy większej liczbie połączeń kołkowych.

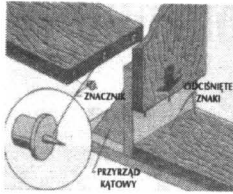

CENTRUM MASZYN DO SZYCIA

GDYNIA, ul. Starowiejska 42
tel. 620-50-93
Gdynia-Orlowo, ul. Nawigatorów 7
tel. kom. 0501 77 85 69

Autoryzowany dealer:
JUKI, SINGER, ŁUCZNIK
HUSQVARNA, BROTHER
Zapraszamy na zakupy!

HOTEL ZAMEK

w Siemianach

Do Państwa dyspozycji:

pokoje jedno- i dwuosobowe

apartamenty w chatkach z bali

sala konferencyjna, restauracja, drink bar

przejażdżki konne, bryczką, saniami, narty

biegowe, jachty, łódzie wiosłowe, rowery

biesiady przy ognisku

14-216 Siemiany, tel./fax (0 89) 640 44 57

e-mail: htlzamekint@kosnet.ilawa.com

COMPACT TECHNIKA GRZEWCA I SANITARNA

**SPRZEDAŻ
HURTOWA I DETALICZNA**

**Przedstawicielstwo
czołowych producentów
krajowych i zagranicznych**

*Zawsze
najwyższa
jakość!
Zawsze najlepsze
ceny!*

Bardzo atrakcyjne raty w ciągu 10 min.

Zajczkowo Tczewskie 27 a
83-111 Miłobądz
tel./fax (058) 536 96 02
tel. (058) 536 96 75

Biurowo techniczno-handlowe
80-557 Gdańsk
ul. Marynarki Polskiej 59
tel. (058) 762 07 84
tel. (058) 762 07 85

Godziny otwarcia
poniedziałek - piątek od 7.00 do 17.00
soboty od 8.00 do 13.00

BUDOWANIE BEZ KŁOPOTÓW

Z JAROSŁAWEM JANOWSKIM, RADCĄ PRAWNYM W BRANŻACH BUDOWLANIACH, ROZMAWIA J. SCHOOL

- Całe zawodowe życie poświęca Pan prawu gospodarczemu. Od współtworzenia przepisów dotyczących budownictwa po doradztwo związane z tą właśnie dziedziną. Występuje też Pan przed sądem w roli eksperta. Przed jakimi „zasadzkami” ostrzegłby Pan niedoświadczonych inwestorów?

- Większość kłopotów, z jakimi mają do czynienia, wynika z nawiązywania kontaktów z niesolidnymi firmami. Powinni się upewnić, i to dokładnie, komu

wiarygodnych informacji. A te najważniejsze znajdują się w dokumentach firmy. Należy m.in. spodziewać się, że spółka przedstawi aktualny wyciąg z rejestru działalności gospodarczej.

- Wykonawcą niewielkiego obiektu, jakim jest dom jednorodzinny, jest najczęściej osoba fizyczna prowadząca działalność gospodarczą na własny rachunek, zatrudniająca nie więcej niż pięciu fachowców. Takich firm jest na rynku budowlanym najwięcej. Czego

tek opłacalny, skoro unikniemy przykrych niespodzianek.

Godne polecenia są też firmy budowlane, które rekomenduje Polski Związek Inżynierów i Techników Budownictwa - Oddział Warszawski i kilka oddziałów terenowych. Firmy - na własne życzenie - są dokładnie badane przez rzeczoznawców związków, i to nie jednorazowo. Gdy się okaże, że ktoś z nich stała się niewiarygodna - rekomendacja zostaje cofnięta. Podobnych rekomendacji udziela też inne stowarzyszenia i organizacje gospodarcze.

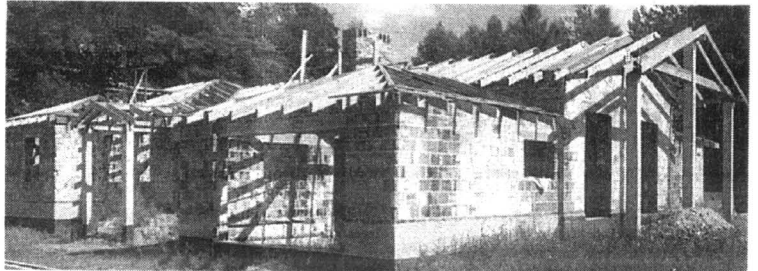

Pobieżnie i na słowo honoru przygotowana budowa od strony formalnej często rusza z kopyta, ale nierzadko staje wkrótce na dłużej...

powierzają ważne i kosztowne zadanie, jakim jest budowa domu. Nie zawsze wystarczy dobra opinia, jaką cieszy się firma u naszego znajomego.

- Gdzie zatem należy szukać bardziej pewnych informacji?

- Na rynku działają podmioty gospodarcze o różnym stanie prawnym. Jeśli jest to spółka prawa handlowego - powinna dysponować wypisem z rejestru handlowego, gdzie są zawarte podstawowe dane organizacyjno-prawne. m.in. nazwiska osób upoważnionych do reprezentowania spółki na zewnątrz, czyli m.in. do podpisywania umów. Przedstawiona jest też struktura udziałów, wysokość kapitału akcyjnego czy zakładowego. Nie muszą nikogo przekonywać, że ta ostatnia informacja dużo mówi o kondycji firmy.

- Drugą formą są spółki prawa cywilnego... przybierające niekiedy efektowne brzmienie, angielskie nazwy, które robią dobre wrażenie. Oto mamy do czynienia z firmą działającą na terenie całej Europy!

- Nie należy dać się zwieść „światowym” określeniom. Podmiotem prawnym w spółce cywilnej są osoby fizyczne, tak więc będziemy mieli do czynienia z konkretnym panem Kowalskim czy Wisniewskim. Dobrze więc zająć do umowy spółki, która precyzuje rzeczywisty status prawny osób wchodzących w jej skład. Jeśli nie wynika z niej jasno, która spośród tych osób jest upoważniona do zawierania umowy z inwestorem, wówczas zażądajmy aby podpisali ją wszyscy wspólnicy.

Warto pamiętać, że solidne firmy nie mają nic do ukrycia. Wzręcz przeciwnie, są zainteresowane udzieleniem klientowi szczegó-

można od nich wymagać, w sensie prawnym?

- Podobnie jak w przypadku spółki prawa cywilnego - aktualnego wyciągu z rejestru działalności gospodarczej. W urzędzie gminy możemy sami się upewnić czy wykonawca, z którym chcemy zawrzeć umowę, jest zarejestrowany. Oczywiście w urzędzie tej gminy, na terenie której znajduje się firma.

- A wyjątkowo podejrzliwy inwestor, gdzie może jeszcze sprawdzić wykonawcę?

- Jeśli ktoś obawia się, że „budowlaniec” może mieć jakieś grzeszki na sumieniu, powinien zwrócić się do Krajowej Izby Gospodarczej, w której za stosunkowo niewielką opłatą można zamówić specjalistyczny raport o firmie. Jest w nim przedstawiony jej stan organizacyjno-finansowy. Wyda-

- Na co naraża się inwestor, który nie upewnił się, czy firma jest godna zaufania?

- Na to, że wykonawca wzię - nie tylko od niego - pieniądze na budowę i w trakcie realizacji stał się niewypłacalny. Nie ma pieniędzy ani na kontynuowanie robót ani na zwrot zaliczek. Inwestor oddaje sprawę do sądu... wygrywa, a potem długo, bardzo długo czeka na pieniądze.

- Czy się doczeka?

- Różnie z tym bywa. Pierwszeństwo w ściąganiu należności mają bowiem: skarby państwa, urzędy skarbowe, pracownicy firmy, którym właściciel zalega z wynagrodzeniem... Inwestor ze swoimi należnymi roszczeniami jest dopiero na szóstym, przedostatnim miejscu w „kolejce” po pieniądze.

cd. na str. 8

Czynniki wyboru

Rynek budowlany w Polsce zmienił się w latach 90. w zasadniczy sposób. Oprócz zmiany dynamiki budownictwa i poprawy jego jakości obserwujemy jeszcze jedną: rynek budowlany stał się rynkiem Klienta. Wiele firm stosując zasady marketingu próbuje pozyskać klienta. Jest on coraz bardziej wymagający i coraz lepiej zorientowany w ofercie produktów poszczególnych producentów. I jeszcze jedno - dostrzega swoją wartość. Współczesny inwestor (niezależnie od tego, jaką kwotę przeznacza na materiały i usługi budowlane) dostrzega również zmiany dokonujące się w funkcjonowaniu polskich przedsiębiorstw. Zmiany te dotyczą - wedle analiz przeprowadzonych przez katedrę badań konsumpcji - przede wszystkim intensywnego reklamowania towarów, zróżnicowania oferty towarów, cen, lepszej obsługi klienta, jak też lepszej dbałości o niego, łącznie ze szczegółowym analizowaniem potrzeb odbiorcy. Taka polityka przedsiębiorstw dostarcza klientom wiele wymiernych korzyści. Związane są one w głównej mierze z rozszerzeniem asortymentu towarów, powstaniem większej liczby punktów sprzedaży, poprawiającą się jakością produktów, możliwością zakupu po adekwatnej do jakości cenie, dobrym przepływem informacji, podażą dostosowaną do potrzeb Klienta.

„Wiadomości Gospodarcze”

BUDOWANIE BEZ KŁOPOTÓW

cd. ze str. 7

- Inwestor podpisujący umowę z firmą budowlaną czy deweloperem najczęściej zdaje się na kóregoś z nich. Powiada: „Pan będzie lepiej wiedział, jak to fachowo sformułować.”

- No i ma rację! Rzeczywiście wykonawca wie lepiej jak sformułować zapisy w umowie, aby jego interesy były najlepiej chronione.

- Czyli?

- Umowa formułowana pod dyktando wykonawcy stanowi coś w rodzaju harmonogramu wpłat. Zobowiązuje inwestora do wnoszenia ich co miesiąc (kwartał, pół roku itp.). Natomiast nie wynikają z tego żadne równoczesne obowiązki wykonawcy.

- Na przykład – jakie?

- Płatności powinny następować po kolejno kończonych etapach. Np. za tzw. stan zerowy (fundamenty, piwnice), potem surowy (ściany, dach), surowy zamknięty (już oszklone okna, założone drzwi, roboty instalacyjne, wykończeniowe, biały montaż).



Coraz więcej adwokatów specjalizuje się w „nawprawianiu” skutków źle z punktu widzenia prawa przygotowanych przedsięwzięć. Wśród problemów osób przeważają właśnie sprawy związane z budową domów mieszkaniowych, głównie jednorodzinnych

Tymczasem z moich obserwacji wynika, że aż 90% umów nie zawiera określeń prac – etapów – po których dopiero ma nastąpić zapłata w wysokości również określonej w umowie.

- Nie wystarczy, że zostanie podany termin ukończenia domu? Np. roczny czy dwuletni?

- Nie, ponieważ nie dyscyplinuje to wykonawcy. W efekcie częstokroć zwleka on z robotami, bo np. w międzyczasie otrzymał korzystne finansowo, pilne zlecenie. Potem realizuje zadanie w ostatniej chwili, a więc byle jak. Rzetelną kontrolę jakości budynku można przeprowadzić tylko wówczas, gdy się to robi etapami: fundamentów i piwnic zanim zostanie wnieziony parter, podłóża podłóg zanim zostaną pokryte klepką lub wykładziną itp. Dlatego mądrze robią ci inwestorzy, którzy nie sami, po amatorsku dokonują odbioru robót, ale zadanie to powierzają np. autorowi projektu. I dopiero gdy on powie, że wszystko jest w porządku należy zapłacić wykonawcy za ten konkretny etap prac. Nigdy przed jego zakończeniem.

- Jak ma postąpić inwestor, gdy wykonawca żąda wpłaty 40% czy nawet 50% kwoty umownej za całość dzieła już na wstępie? Na dzień dobry.

- To się często zdarza. Inwestor nie powinien się zgodzić na takie warunki, gdyż pierwszy etap szarująca się firma realizuje przede wszystkim wedle zasady: robota wykonana, i to dobrze wykonana – oczekują zapłaty. Gdy zaczyna od żądania pieniędzy,

źle to świadczy o jej kondycji ekonomicznej.

- Jakie luki pojawiają się w umowach?

- Z reguły nie są zapisane kary umowne za opóźnienia w ukończeniu całego dzieła, nie mówiąc już o etapach. Zresztą powinny one być zapisane po obu stronach, czyli dotyczyć i zamawiającego usługę budowlaną i zleceniobiorcy. I żeby dotyczyły nie tylko niedotrzymanych terminów, ale złej jakości robót oraz zwłoki w usuwaniu wad. Inwestor powinien przewidzieć w umowie odszkodowania uzupełniające do wysokości poniesionych strat. Również trzeba zastrzec w umowie, że wykonawca wpłaci na konto inwestora kaucję gwarancyjną, która zostanie zwrócona po oddaniu budynku do eksploatacji.

- Kary gwarancyjne, nawet jeśli się je umieszcza w umowie, mogą pozostać na papierze. Jak się ustrzec?

- Dochodzenie roszczeń wynikających z niedotrzymania warunków umowy jest dla inwestora łatwiejsze, gdy posiada weksel wystawiony przez wykonawcę na wysokość wpłaconej mu kwoty. Gdyby dzieło nie zostało wykonane zgodnie z warunkami umowy, inwestor po uzyskaniu klauzuli wykonalności ma wówczas tytuł egzekucyjny w rękę. Weksel jest bowiem papierem wartościowym. Urealnia to możliwość odzyskania środków w razie niewykonania usługi.

- Czy udzielenie inwestorowi gwarancji nie wynika automatycznie z mocy prawa?

- Nie. Natomiast coraz więcej firm takich gwarancji udziela, co dobrze świadczy o ich rzetelności. Na wolnym rynku dobra renowa się liczy!

- Inwestor jest jednak nadal zależny od dobrej woli wykonawcy.

- Niezupełnie. Z przepisów Kodeksu cywilnego, a więc z mocy prawa interesy inwestora chroni rękojmia za wady budynku, która trwa przez 3 lata od daty odbioru obiektu przez inwestora. W tym czasie wykonawca ma obowiązek usunąć wszelkie usterki zarówno dostrzeżone w trakcie odbioru budynku, jak i w okresie trwania rękojmi.

Dostrzeżone w trakcie odbioru trzeba zapisać w protokole odbioru i ustalić termin ich poprawienia. Bez tego nie ma potem podstaw do egzekwowania od firmy ich usunięcia. Wady ujawnione, które pojawiły się w trakcie użytkowania domu, inwestor jest zobowiązany zgłosić wykonawcy jak najszybciej.

- Niekiedy zdarza się, że inwestor powierza deweloperowi wykonanie całego przedsięwzięcia, z załatwieniem działki włącznie. Czy są tu jakieś zasadzki, w które może wpaść?

- Spotkałem się z przypadkami, że deweloper... nie był właścicielem działki, na której rozpoczął budowę domu. Dlatego warto pojechać do sądu, do wydziału ksiąg wieczystych i sprawdzić to osobiście. Zwłaszcza, że może się okazać, iż działka jest obciążona hipoteką. Jeśli nazwisko dewelopera jeszcze w księdze wieczystej nie figuruje bo nabył ją niedawno – inwestor powinien chociaż sprawdzić czy dysponuje on aktem notarialnym oraz decyzją o warunkach zabudowy i zagospodarowania terenu.

- Kiedy inwestor staje się właścicielem działki przekazanej mu przez dewelopera?

- To bardzo ważny moment, na który wielu inwestorów nie zwraca uwagi. Deweloper woli, aby akt notarialny związany z przejęciem działki przez przyszłego właściciela domu nastąpił jak najpóźniej, czyli w momencie zakończenia całego przedsięwzięcia inwestycyjnego. Wówczas deweloper ma swojego klienta w rękę, częstokroć po prostu go szantażuje. Żąda np. dodatkowych opłat, spisuje niekończące się aneksy do umowy itp. Gdy klient się na to nie zgodzi, deweloper szuka możliwości zerwania umowy z jego winy, bo trafił mu się inny nabywca, od którego weźmie więcej. I ma to niekiedy miejsce. Dlatego należy zagwarantować sobie w umowie notarialne przejęcie od dewelopera gruntu na własność już na początku przedsięwzięcia. Wówczas zleceniodawca będzie mógł wypowiedzieć deweloperowi pełnomocnictwo na budowę i zlecić jej wykonanie innej firmie.

Praktiker planuje rozwój sieci

Po ulokowaniu się w ub. roku w Olsztynie, rzecznik niemieckiej sieci marketów budowlanych Praktiker, należących do koncernu Metro AG zapowiedział, że firma zamierza powiększyć w Polsce sieć swoich sklepów z 14 do 25 placówek. Tym samym funkcjonować one będą niemalże we wszystkich większych naszych miastach, w tym również w aglomeracji trójmiejskiej.

Póki co Praktiker nie ujawnia wysokości obrotów za 2000 r. Według danych koncernu Metro, na polskim rynku obrotu całej gru-

py za ubiegły rok wyniosły około 10 mld zł, o 2 mld więcej niż w 1999 r. Miesięcznik „Handel” oszacował obroty Praktikera za 1999 r. na 300 mln zł.

Firma nie chce też ujawnić wielkości środków przeznaczonych na rozwój sieci sklepów w Polsce. Można jednak częściowo oszacować koszt budowy pojedynczego obiektu.

Przykładowo koszt budowy jednego wolno stojącego obiektu o powierzchni 8,5 tys. mkw. (tyle wynosi średnia powierzchnia całkowita jednego Praktikera w Polsce) wynosić może od 11,2 do 13,2 mln zł.

Budma nadal co rok

Przestawiciele Międzynarodowych Targów Poznańskich twierdzą, że rodzime firmy budowlane są coraz bardziej zainteresowane rynkami wschodnimi, ze względu na przegaspasającą w Polsce koniunkturę w budownictwie. W związku z tym organizatorzy Budmy, tegorocznej, szczególnie akcentowali możliwości eksportowe wystawców.

Na przykład obecność Ukrainy na tegorocznych targach budownictwa (zakończyły się 26 stycznia) stworzyło okazję do nawiązania bezpośrednich kontaktów, o powinno zaowocować zwiększeniem eksportu materiałów budowlanych na Ukrainę przez polskie firmy.

Ponad tysiąc wystawców krajowych i 313 zagranicznych wynajęło 58 tys. mkw. Najliczniej byli reprezentowani producenci stolarki okiennej, drzwiowej, pokryć dachowych i systemów termoizolacyjnych.

Rok 2000 nie był dla polskiego budownictwa najlepszy. Na tegorocznych targach budowlanych jeszcze tego nie dało się odczuć. Minimalnie spadła liczba wystawców i wynajęta powierzchnia wystawnicza (o jakieś 2 proc.) w porównaniu z ubiegłym rokiem, ale jest to niewielkie wahnięcie. Gorsza koniunktura w branży odbija się na targach z pewnym opóźnieniem. Konsekwencją tego kryzysu MTP mogą obawiać się w 2002 roku. Zdaniem organizatorów Budmy, negatywny wpływ na kondycję poznańskich targów ma konsolidacja polskich firm budowlanych. Wielu ubiegłorocznych wystawców po połączeniu prezentowało się na jednym stoisku, zamiast na dwóch.

Konsekwencją tych prognoz jest konieczność zmniejszenia częstotliwości organizowania niektórych targów w branży budowlanej. Targi Bumasz i Salon Techniki Sanitarnej Łazienka będą odbywały się co dwa lata, a nie jak dotychczas co rok. To również efekt sugestii wystawców, którzy twierdzą, iż nowości godne prezentowania na targach pojawiają się raz na dwa lata.

Co do samej Budmy, to na razie MTP nie przewidują zmian częstotliwości organizacji. Od 1999 r. nie wzrosły ceny za wynajem powierzchni na tej imprezie. Utrzymuje się ona na poziomie 380 zł za mkw. (95 USD) na parterze pawilonu, a 300 zł za mkw. (75 USD) na piętrze.



Tanie budowanie jest najczęściej budowaniem najdroższym, co niestety zauważyliśmy bardzo często zbyt późno

Planowanie naturalnego ciepła domowego jako podstawa przyszłościowego i przestrzennego sposobu myślenia, projektowania i działania w poszukiwaniu globalnych rozwiązań w XXI wieku (od bryły budynku do techniki grzewczej), to temat wystąpienia Günтера Schlagowskiego, uczestnika seminarium, które odbyło się w Gdańsku pod hasłem „Budownictwo na miarę XXI wieku”.

W ZGODZIE Z CZŁOWIEKIEM

Optymalizacja budownictwa w celu uzyskiwania przyjaznego mikroklimatu domowego w starym i nowym budownictwie, to kwestia która coraz bardziej interesuje zarówno przedsiębiorców budowlanych, architektów, jak też przyszłościowych Kowalskich chcących wybudować energooszczędny dom zapewniający komfortowe w nim mieszkanie.

• Dzięki naszej wiedzy powinniśmy stosować produkty i techniki, na które możemy sobie już dzisiaj pozwolić - postępować należy tylko w zgodzie z człowiekiem - referował G. Schlagowski, którego fragmenty wystąpienia przytaczamy poniżej.

W centralnym punkcie wszystkich przemyśleń musi być człowiek, dla którego buduje się domy mieszkalne, biura i zakłady pracy. Komfort, przytulność, energooszczędność, tolerowanie przez środowisko naturalne i wygoda to obecnie poszukiwane wartości; technicznie i ekonomicznie możliwe i konieczne do zrealizowania. W przeszłości budowanie nie zawsze przebiegało w sposób optymalnie ekonomiczny, a i dzisiaj nie zawsze tak się dzieje. Należy jednak zastanowić się nad tym, że tanie budowanie jest najczęściej budowaniem najdroższym, co niestety zauważyliśmy bardzo często zbyt późno. Dzisiaj istnieje już możliwość budowania inteligentnego i możliwego do sfinansowania (dostępnego).

• Niestety ciągle brakuje rozpo-

ządzeń o instalowaniu techniki kondensacyjnej w Polsce, które byłoby bardzo pożądane, ponieważ technologia ta ma podobne znaczenie ekonomiczne jak rozporządzenie o termorenowacji. Po pierwsze, oszczędność przy stosowaniu techniki ogrzewania kondensacyjnego wynosi ok. 15% w stosunku do nowych kotłów niskotemperaturowych, a w starym budownictwie sięga ponad 40%. Brak w Polsce obowiązującej w tym zakresie normy uniemożliwia szersze wprowadzenie tej technologii. Tylko ludzie umiejący na zimno kalkulować oraz rozsądni, myślący ekologicznie i bystrzy współobywatele wstawiają się za tą przyszłościową technologią, zlecają jej projektowanie i instalowanie. Ten krąg ludzi się rozszerza, ponieważ zalety wspomnianej technologii są dla każdego zrozumiałe, podobnie jak działania dotyczące stosowania docieplania budynków.

• Budując dom powinniśmy wziąć po uwagę kilka spraw, a mianowicie: komfort, czyli zdrowie. Pojęcie to nie oznacza wyłącznie luksusowego wyposażenia w technicznie dojrzałe urządzenia wewnętrzne, lecz także konsekwentne innowacje, „stosowanie technicznie dojrzałych idei i materiałów przy budowie bryły budynku” i stosowanie systemu grzewczego odpowiadającego fizycznym właściwościom budowli. Następną kwestią to mikroklimat, czyli dobre samopoczucie. Pod tym pojęciem należy w dziedzinie klimatyzacji rozumieć stan dobrego samopoczucia, który odczuwa osoba korzystająca z danego po-

mieszczenia w odniesieniu do klimatu tego pomieszczenia. Wpływ na to ma temperatura, wilgotność i ruch powietrza w pomieszczeniu, jak również temperatura powierzchni otaczających pomieszczenie.

• Przy temperaturze pomieszczenia wynoszącej 20°C, temperatura powierzchni ścian otaczających powinna wynosić 19-20°C. Temperatura podłogi w pomieszczeniu, w którym przebywamy nie powinna w żadnym przypadku być niższa od 20°C i wyższa od 27°C.

• Ponieważ ludzkie ciało oddaje znaczną część swojego ciepła przez skórę (79%), względna wilgotność powietrza w pomieszczeniu nie może być zbyt wysoka. Przy temperaturze pomieszczenia 20°C idealnym przypadkiem jest względna wilgotność powietrza wynosząca ok. 50 do 60%. Wilgotność powietrza nie może być jednak także zbyt niska, ponieważ ma to ujemny wpływ na narządę oddechowe i błony śluzowe.

• Szybkość powietrza w pomieszczeniu o temperaturze między 19°C a 21°C nie powinna przekraczać 0,1 m/s. Jeżeli pożądana jest niższa temperatura, to mniejsza musi być także szybkość powietrza.

Wszystko to jest konieczne i możliwe do zrealizowania przy obiektywnym przeanalizowaniu możliwości technicznych, ekonomiczności oraz ekonomicznej konieczności i pewności dla inwestora. Jeżeli uwzględnimy sumę wszystkich zalet, to okaże się, że jest to optymalna i korzystna cena nowej alternatywa budowy w połączeniu z profilaktyką zdrowotną.

Zebrała:
Urszula Niewiarowska

Prawo budowlane

Wydanie decyzji ustalającej warunki zabudowy i zagospodarowania terenu następuje na wniosek zainteresowanego, którym jest każdy, czy jego interesem jest prawo lub obowiązku dotyczący postępowanie, albo kto żąda czynności organu ze względu na swój interes prawny

NSA, można przyjąć, iż inwestorem może być osoba fizyczna, osoba prawna lub jednostka organizacyjna nie posiadająca osobowości prawnej, posiadająca tytuł prawny do dysponowania daną nieruchomością na cele budowlane, przy czym tytuł ten może wynikać z prawa wła-



lyb obowiązek. W dotychczasowym orzecznictwie NSA jest przyjęte, że stroną uprawnioną do występowania z wnioskiem o wydanie decyzji o ustaleniu warunków zabudowy i zagospodarowania terenu dla potrzeb określonej inwestycji jest jej inwestor. Ustawa prawo budowlane nie definiuje pojęcia „inwestor”, pomimo iż inwestor jest głównym uczestnikiem procesu budowlanego. Analizując orzecznictwo

ności oraz ze stosunku zobowiązaniowego, na przykład najmu czy dzierżawy, jeśli z treści tego stosunku wynika prawo do użycia nieruchomości na cele budowlane. Wniosek o ustalenie warunków zabudowy i zagospodarowania terenu powinien zawierać określenie między innymi granic terenu objętego wnioskiem, funkcji i sposobu zagospodarowania terenu.

„Wiadomości Gospodarcze”

OGŁOSZENIA DROBNE • OGŁOSZENIA DROBNE • OGŁOSZENIA DROBNE • OGŁOSZENIA DROBNE

DRODZY CZYTELNICY!

Proponujemy Państwu nową formę zamieszczania ogłoszeń drobnych. Każdy może nadać ogłoszenie z miejscowości, w której mieszka, bez potrzeby udawania się do naszych biur ogłoszeń. Wystarczy wyciąć z gazety i wypełnić kupon, liczbę słów - maks. 20 - należy pomnożyć przez cenę jednego słowa - 76 gr dla osób fizycznych - i sumę wpłacić na nasze konto przekazem pocztowym. Dowód wpłaty i kupon przesyłamy zaadresowanym do redakcji. Termin realizacji zlecenia w ciągu 7 dni od otrzymania kuponu.

OGŁOSZENIA DROBNE OGŁOSZENIA DROBNE



DZIENNIK POMORSKI KUPON DZIENNIK POMORSKI

OGŁOSZENIA DROBNE

OGŁOSZENIA DROBNE

Imię i nazwisko:
 Adres:
 Dział:
 Treść ogłoszenia (do 20 słów)

Cena 1 słowa: 76 gr brutto - dla osób fizycznych.

Kupon z dowodem wpłaty na konto: BWP UNIBANK S.A. o/w Tczewie 14101030-201029-270-10 prosimy

przesłać pod adresem: GRUPA WYDAWNICTWA POMORSKIE sp. z o.o. 83-110 Tczew, ul. Gdańska 32 skr. pocz. 63

OGŁOSZENIA DROBNE OGŁOSZENIA DROBNE

NIERUCHOMOŚCI 01

A MY udzielimy Ci kredytu na kupno, budowę, remont lub spłatę innego kredytu 9% rocznie, np. kredyt 50000 zł - rata 466 zł. Eco-stal, tel. (058) 563-37-40/1 Tczew, (058) 777-68-70/1
 210023XXX

"KWADRAT" Nieruchomości, Tczew, ul. Obrońców Westerplatte 24, 8,00 - 16,00, kredyty, projektowanie. Tel. (058) 532-17-97, www.kwadrat.pl 04/34/21.12.xxx

WYDZIERZAWIĘ pół domu parterowego (2 pok., kuchnia, łazienka), warsztat samochodowy z zapleczem - teren ogrodzony w m. Pępelin, oraz 7 ha ziemi, razem lub osobno. Tel. (058) 536-69-72, w godz. 16.00-17.00.
 01/069.01/xxx

SPRZEDAM, wydzierżawię dwupoziomowy warsztat samochodowy, 180 m², w atrakcyjnym miejscu. Tel. (058) 531-03-26.
 01/04/01.01/xxx

KUPIĘ zaniedbaną nieruchomość przy trasie Gdańsk-Tczew, tel. (056) 462-22-85.
 01/22.01.xxx

SPRZEDAM nieruchomość zabudowaną w Stegnie z możliwością przeznaczenia na dużą hurtownię, przetwórstwo mięsne, rybne, warzyw i owoców itp. Informacje w Internecie: http://www.erna.net.pl/ogloszenie Tel. do godz. 15.00 (055) 247-82-97, po 15.00 tel. kom. 0502-320-544.
 860013/xxx

99 zł metr - pinie, magazyn murowany, stan bardzo dobry, 1000 m², Malbork, Daleka 117, wszystkie media, pomieszczenia biurowe i socjalne. Tel. 0601-057-627.
 05/15/22.01/xxx

WYDZIERZAWIĘ obiekty pod produkcję lub magazynową wraz z dużym placem manewrowym z byłego gospodarstwa rolnego. Tel. (058) 533-84-85.
 01/03/24.01/xxx

BIURO Nieruchomości Trochowska-Fryca. Z nami kupuj i wynajmuj nieruchomości. Ostatnia szansa dla posiadaczy książeczek mieszkaniowych!!! Kup mieszkanie na rynku wtórnym - otrzymasz premię gwarancyjną!!! Tylko do końca marca. Tczew, ul. Jagiellońska 21 do godz. 17.00. Tel. (058) 533-80-01 lub 0601-057-650.
 04/0055/xxx

SPRZEDAM pawilon drewniany, 30 m², 2500 zł. Tel. (058) 533-89-86.
 05/07/29.01/xxx

DOMY 02

SPRZEDAM dom w stanie surowym w Starogardzie Gd., tel. 0 602 476 492
 02/5290XXX

SPRZEDAM dom w surowym stanie Starogard Gd., tel. (058) 562 77 01 lub 0 604 477 919
 210014XXX

SPRZEDAM dom jednorodzinny w Starogardzie Gd., tel. 0502-523-664
 02/5388XXX

DOM w stanie surowym z oknami PCV w Starogardzie sprzedam, tel. (058) 562-37-40 wieczorem
 02/5360XXX

DOM piętrowy sprzedam 60 tyś Smełtowa ul. Ogrodowa 7 tel. (058)561-92-64
 02/5417XXX

SPRZEDAM dom piętrowy do częściowego wykończenia lub zamiana na stare budownictwo tel. 0502-144-169
 02/5436XXX

DOM w stanie surowym sprzedam w Prabutach, (055) 278 27 40.
 03/01/09.01/xxx

SPRZEDAM dom jednorodzinny w stanie surowym, Kwidzyn, ul. Tczewska, tel. (055) 261 23 57.
 03/03/17.01/xxx

DOMEK drewniany nowy o pow. 50 m², dwupoziomowy z wygodami, na działce o pow. 942 m², Osowo Leśne - sprzedam, tel. (055) 273-11-75 po godz. 18-tej
 04/03/1901 xxx

SPRZEDAM dom w zabudowie szeregowej - Osiedle Południe (Ptasie), tel. (055) 272-66-02
 04/12/2201 xxx

SPRZEDAM dom mieszkalno-letniskowy w Damaszcze, całkowicie uzbrojony, jezioro i las. Tel. 0602-726-793.
 01/18/22.01/xxx

DOM jednorodzinny w Tczewie - tanio sprzedam, Tel. 0607-406-947.
 01/36/29.01/xxx

SPRZEDAM domek letniskowy, dwupoziomowy, z kuchnią i łazienką w Bozrachewie. Tel. (058) 532-78-68, po godz. 20.00.
 01/14/29.01/xxx

SPRZEDAM dom 200 m², w Starogardzie Gd. Tania. Tel. (058) 536-19-80.
 01/30/29.01/xxx

DOMEK na wsi 63,6 m², po remoncie, zamienię na kawalerkę (mieszkanie) w Tczewie lub sprzedam. Tel. (058) 588-50-86.
 P0346/xxx

ATRAKCYJNY dom w Malborku, dom w zabudowie szeregowej w Tczewie, stan surowy - os. Abisynia, całoroczny domek w Mermecie k. Ocypla. Biuro Nieruchomości Trochowska-Fryca. Tczew, ul. Jagiellońska 21, tel. (058) 533-80-01, 0601-057-650.
 040055/xxx

LOKALE 03

MIESZKANIE 3-pokojowe, 52 m², 1300 zł/m², sprzedam, tel. (058) 561 74 82
 02/5140XXX

SPRZEDAM mieszkanie 1 pokojowe 38 m² i p. ul. Piłsudskiego Starogard, cena 1260 za m². tel. (058) 5612374 po 18.00.
 210010XXX

SPRZEDAM kawalerkę Starogard, tel. 0 606 478 984
 02/5287XXX

SPRZEDAM mieszkanie II piętro, skosy, 4 pokoje, po kapitalnym remoncie, niezależne CO gazowe, bez czynszu, 92 m², cena 80 tys zł. Starogard Gd., tel. (058) 563-34-02
 02/5348XXX

SPRZEDAM mieszkanie Starogard, Juranda, tel. (058) 346-73-03, 0604-966-390
 02/5357XXX

SPRZEDAM mieszkanie 3 - pokojowe II piętro Starogard Gd. tel. (058)562-260-73
 02/5481XXX

SPRZEDAM Starogard Gd. Os. Konstytucji 3 - maja, 3 - pokoje z dużą kuchnią 70 m² IV piętro. (058) 562-90-36
 02/5388XXX

SPRZEDAM mieszkanie trzypokojowe Starogard Aleja Jana Pawła II tel. (058)561-23-39
 02/5415XXX

ŁADNE mieszkanie 3 pok. 65m² lp. Sprzedam na raty tel. 0605-674-049
 02/5431XXX

SPRZEDAM mieszkanie trzy pokojowe 70 m², przy ul. Polnej, tel. (055) 279 17 87 lub 0 502 059 109.
 03/04/05.01/xxx

SPRZEDAM mieszkanie trzypokojowe w Kwidzynie, (055) 645 11 58.
 03/05/08.01/xxx

MIESZKANIE 2 pokoje, 47,7 m², drugie piętro, Zatorze II, sprzedam, tel. (055) 279 55 41.
 03/04/10.01/xxx

KWIDZYN - sprzedam M-5, tel. (055) 261 30 40 po 17.00.
 03/03/10.01/xxx

MIESZKANIE trzypokojowe - działka 11 ar, Białki k/Kwidzyna, 0 608 325 419, wieczorem.
 03/02/25.01/xxx

KWIDZYN - sprzedam M-4, 0 605 825 444.
 03/02/26.01/xxx

SPRZEDAM mieszkanie z garażem, ul. Miłosna, 82-500 Kwidzyn, tel. 0 606 276 123.
 03/04/25.01/xxx

SPRZEDAM mieszkanie 3-pokojowe; 75,5 m² - TANI CZYNSZ, Malbork, tel. (055) 272-61-11
 04/01/0401 xxx

KUPIĘ w Malborku mieszkanie 3-pokojowe w starym budownictwie (może być do remontu) lub pół domu do remontu, tel. 0605 627 961
 04/26/0701 xxx

MiŁORADZ - 4 pokoje, garaż, działka - sprzedam, tel. (055) 271-14-64
 04/11/1212 xxx

SPRZEDAM mieszkanie 57,1 m²; II piętro; Malbork; tel. (055) 272-40-32
 04/07/1101 xxx

SPRZEDAM mieszkanie w Sztumie 42 m² w starym budownictwie, tel. (055) 277-11-97
 04/12/1901 xxx

SPRZEDAM kawalerkę 36 m², Malbork, Osiedle Południe, tel. (055) 272-97-20
 04/04/2601 xxx

MALBORK, śródmieście - sprzedam lokal użytkowy 154,4 m², parter, nowe budownictwo, na gabine-ty lekarskie, aptekę, biura lub handel; tel. (055) 272-76-34, 272-40-53
 04/15/0023/2601 xxx

KUPIĘ kawalerkę I, II piętro; tel. 0502 083 431 (Pietrzak)
 04/02/2501 xxx

SPRZEDAM M-1, 36 m², tel. (055) 272-46-05
 04/13/2901 xxx

LOKAL 84 m², I piętro, Malbork, Kościuszki 23B na działalność biurowo - handlową; atrakcyjna lokalizacja; tel. (055) 272-80-01 lub 0601 056 926
 04/20/2901 xxx

MIESZKANIE 84 m² i 35 m² sprzedam; atrakcyjna lokalizacja, Malbork, Kościuszki 23B; tel. (055) 272-21-39 lub 0601 056 926
 04/20/2901 xxx

MIESZKANIE sprzedam, stare miasto, 120 m², garaż. Tel. (058) 532-28-52.
 05/01/14.01/xxx

SPRZEDAM M-3, 41 m². Tel. (058) 777-14-28.
 01/07/10.01/xxx

SPRZEDAM 3-pokoj., I/IV, 49 m², Suchostrzygi. Tel. (058) 533-77-19.
 01/14/15.01/xxx

Centrum Finansowo Biurowe
 w Kwidzynie, ul. Chopina 26

oferuje do wynajęcia wolne pomieszczenia biurowe (II, III piętro)

- atrakcyjne położenie w centrum miasta
 - wysoki standard pomieszczeń
 - własny parking
- tel. (055) 261-50-18
 0605 399 929



MIESZKANIE do wynajęcia w Tczewie. Tel. (058) 531-44-58 godz. 10.00-11.30 i 0606-120-525. 05/0209/15.01/xxxx
TCZEW, os. Suchostrzygi, 53 m², IX piętro, z telefonem, wysoki standard, super cena! Tel. 0608-331-570.

040039/xxxx
TCZEW - Manhattan, atrakcyjny lokal handlowo-usługowy, 45 m², niezależny - sprzedam lub wynajmę. Tel. (058) 535-33-55, 0604-08-29-13.

05/01/16.01/xxxx
M-5, 72,5 m², własnościowe sprzedam, 1600 zł/m². Tel. 0502-585-755.

43/04/22.01/xxxx
TCZEW, ul. Niepodległości, 42 m², 2 pokoje, I piętro, sprzedam, cena 75000. Tel. 0605-947-646.

05/04/19.01/xxxx
SPRZEDAM mieszkanie 2 pok., 55 m², w starym budownictwie, po kap. remoncie z ogrodem. Tel. (058) 563-33-37 lub 0600-201-855.

01/38/29.01/xxxx
SPRZEDAM czteropokojowe na Suchostrzygach, VII piętro, 75 tys. Tel. (058) 533-85-92.

01/18/29.01/xxxx
TCZEW. Pilnie sprzedam mieszkanie własnościowe 42 m², 3 p., okna nowe, telefon, domofon, ładny widok, parkiety, na os. Śródmieście II, cena do uzgodnienia na miejscu. Dzwonić w godz. od 12.00 do 18.00. Tel. (058) 532-13-15.

01/01/23.01/xxxx
M-2, 38 m², przy ul. Kółkajtaja - sprzedam lub zamienię na M-4. Tel. 0602-729-260.

01/09/23.01/xxxx
KUPIĘ mieszkanie 1- lub 2-pokojowe, stare budownictwo, może być do remontu. Tczew lub okolice do 3 km. Tel. (058) 531-7-34.

01/05/26.01/xxxx
M-3 w Tczewie. 52 m², centrum miasta, ulica Ogrodowa, w budynku po generalnym remoncie, zadbane, 980 zł/m². Tel. 0601-705-063.

01/07/26.01/xxxx
PILNIE sprzedam mieszkanie 2-pokojowe, 42 m², 4 piętro, telefon (blok), 56 tys. zł. Tel. 342-44-52, 0501-520-967.

01/09/26.01/xxxx
SPRZEDAM kawalerkę na wsi z dojazdem PKP i PKS. Tel. (058) 531-06-43, (055) 271-19-90.

01/02/29.01/xxxx
SPRZEDAM lokal na Suchostrzygach na każdą działalność. Tel. (058) 531-25-11, po 18.00.

01/09/29.01/xxxx
SPRZEDAM pawilon ul. Jasińskiego (Manhattan). Tel. 0604-945-361.

01/15/29.01/xxxx
SPRZEDAM wyposażenie barowe. Tel. (058) 533-89-86.

05/08/29.01/xxxx
SPRZEDAM M-3. Tel. (058) 683-91-11.

01/14/729.01/xxxx
M-3, 4 piętro, ul. J. Narodu; M-3, 10 p., ul. Wł. Jagiello; M-4, ul. Rokicka, dwupoziomowe, ul. Topolowa; M-4, 62 m², ul. Jarzębinowa; M-4, 56 m², Swarozyn. Biuro Nieruchomości Trochowska-Fryca, Tczew, ul. Jagiellońska 21, tel. (058) 533-80-01.

040055/xxxx

LOKALE do wynajęcia 115, 29, 24 m², Starogard - centrum, tel. (058) 561 06 14 210003XXXX

LOKAL handlowy w Starogardzie Gd. na Rynku 36, tania 25 m², tel. 0602 64 57 24 025191XXXX

ODDAM w najem lokal o pow. 220 m² sali sprzedażnej w Rynku Starogardu Gd., tel. 0501 552 642 210014XXXX

DO WYNAJĘCIA Starogard Gd. Prusa 43 pomieszczenia na działalność gospodarczą 50 i 150 m² z zapleczem socjalnym. Pomieszczenia biurowe od 20 do 50 m² z zapleczem socjalnym, tel. (058) 56-391-25 210013XXXX
ODDAM w najem mieszkanie Starogard, tel. 0604 913 185 02/5295XXXX

SKLEP (tylko ścisłe centrum) od 40 m², zdecydowanie wezmę w dzierżawę, tel. (058) 340-94-38 po 20.00 02/5327XXXX

WYDZIERŻAWIĘ lokal handlowy 120 m² plus powierzchnie specjalne, tel. (058) 561-03-88 po godz. 18.00 02/5357XXXX

WYNAJMĘ lokale biurowo-handlowe Starogard - rynek, tel. 0601-850-981 02/5375XXXX

DO WYNAJĘCIA lokal 90m² na sklep, biura, gabinety, usługi, Starogard Gd., tel. (058) 562-97-11 02/5361XXXX
ODDAM w najem lokal w Starogardzie w centrum miasta przy głównej drodze Berlin - Królewiec 180 m², 70 m² nowy budynek tel. 0502-829-846 02/5384XXXX

ODDAM w najem lub podjąć współpracę, 3 - kondygnacyjne 120 m² każda, w budynku w centrum Starogardu Gd. tel. (058) 562-35-96, (058)562-41-24 po 20.00 02/5411XXXX

PRACUJĄCY kawaler poszukuje samodzielnego mieszkania w Starogardzie tel. 0502-059-468 02/5412XXXX

POSZUKUJĘ pomieszczenia na działalność Handlową na terenie Tczewa tel. 0604-493-350 02/5416XXXX

ODDAM w najem mieszkanie dwa pokoje, kuchnia, płatne za rok z góry (budynek gospodarczy) tel. (0580) 562-06-40 02/5421XXXX

STAROGARD Gd. centrum magazyn pow. 263 m² możliwość podziału tel. 0501-501-395 210028XXXX

STAROGARD Gd. Centrum do wynajęcia mieszkanie pow. 64m² tel. Poznań (061) 066-55-19, 602-481-415, Warszawa (022) 641-81-12, 6060-984-590, Starogard 0501-501-395 210027XXXX

MIESZKANIE 2 - pokojowe w Tczewie tel. 532-10-87, po 20.00 lub 0503-973-560 02/5425XXXX

LOKAL do wynajęcia w Starogardzie Gd. na handel, biuro, gabinet tel. (058) 562-85-52 02/5426XXXX

PANA przyjmij na pokój tel. 775-11-06 02/5429XXXX

MIESZKANIE w Starogardzie własnościowe pokój z kuchnią wynajmę tel. 550-34-13 02/5434XXXX

PAWILON do wynajęcia, (055) 261 18 64. 03/03/12.01/xxxx

MIESZKANIE do wynajęcia, 48 m², trzy pokoje na ul. Spółdzielczej, tel. (055) 279 44 69 lub (055) 279 20 60. 03/02/18.01/xxxx

MIESZKANIE 4-pokojowe, 80 m² w domku dwurodzinnym w Kwidzynie, tel. 0 503 674 011, (055) 279 20 58. 180008XXXX

SKLEPY- 28 m², 80 m² ul. Hallera w Kwidzynie, tel. 0 503 674 011, (055) 279 20 58. 180008XXXX

DO WYNAJĘCIA lokal 39 m² na działalność, Kwidzyn, tel. (055) 645 71 75. 03/02/24.01/xxxx

DO WYNAJĘCIA piętro domu wolnostojącego, Kwidzyn, tel. (055) 645 71 75. 03/03/24.01/xxxx

WYNAJMĘ ładne mieszkanie 2-pokojowe w Kwidzynie, os. bezdzietnym, tel. (055) 261 03 11. 03/01/25.01/xxxx

UMOWA KUPNA-SPRZEDAŻY SAMOCHODU

zawarta w dniu pomiędzy

SPRZEDAJĄCYM:

(imię i nazwisko) (ulica, nr domu)

(miejscowość) (kod poczt., poczta)

(dokument tożsamości, numer, wydany przez...)

a KUPUJĄCYM:

(imię i nazwisko) (ulica, nr domu)

(miejscowość) (kod poczt., poczta)

(dokument tożsamości, numer, wydany przez...)

§1 PRZEDMIOTEM UMOWY JEST SPRZEDAŻ SAMOCHODU (INNEGO POJAZDU)

Marka: Nr silnika:

Rok produkcji: Nr podwozia:

ODDAM w dzierżawę na działalność gospodarczą budynek o pow. 220 m², siła, woda, działka 1000 m², osobny wjazd, cena 1.500 zł, (055) 278 21 62. 03/04/24.01/xxxx

WYDZIERŻAWIĘ pomieszczenia biurowe, magazynowe, centrum Kwidzyna, (055) 279 98 83, 0 601 707 756. 180012XXXX

NOCLEGI - przytulnie, niedrogo - "U Błażeja", Malbork, Saperów 4, tel. (055) 272-30-81 04/02/2712 xxxx

LOKAL do wynajęcia (sklep, biuro) - 32 m², pawilon, Sienkiewicza 61, Malbork, tel. (055) 272-76-35 04/13/1501 xxxx

DO WYNAJĘCIA TANIE pomieszczenia biurowe, tel. (055) 272-26-94, 0607 247 000 04/1500/11/1601 xxxx

LOKALE (działalność), pokoje (mieszkalne) wolne, Malbork, tel. (055) 272-44-59 04/1500/24/2601 xxxx

DO WYNAJĘCIA pół bliźniak; tel. (055) 272-11-25 04/12/2901 xxxx

ODNAJMĘ M-3, Suchostrzygi, umeblowane, osobom samotnym, płatne 1/2 roku z góry + kaucja. Tel. (058) 682-83-79. 01/08/4.01/xxxx

POMIESZCZENIA biurowe, magazynowe, produkcyjne. Tczew, tel. (058) 531-28-49, 0604-402-858. 04/0013/xxxx

SPRZEDAM lub wydzierżawię box na Manhattanie. Tel. 0606-974-458. 01/04/12.01/xxxx

ODDAM w najem pomieszczenia handlowe, biurowe, gabinety. Centrum Tczewa, tel. 0602-364-748. 04/0029/xxxx

TCZEW. Pawilon handlowy oddam w dzierżawę. Tel. 0501-595-029. 01/08/16.01/xxxx

ODNAJMĘ M-3, Tczew. Tel. (058) 536-86-58. 01/06/18.01/xxxx

LOKALE mieszkalne z telefonem do wynajęcia w Tczewie. Tel. (058) 777-58-18. 02/0012XXXX

DWUPOKOJOWE, 47 m², niski czynsz, nowe budownictwo, 550 zł. Tel. 0502-326-231. 05/03/18.01/xxxx

ODDAM w najem mieszkanie 2-pokojowe, w Tczewie - Suchostrzygi, I piętro (blok 4-piętrowy), ul. Akcyjowa. Tel. kont. 536-67-06. 50/16.01/xxxx

ŁADNY pokój dla osoby samotnej - wynajmę. Tel. (058) 533-85-28. 05/03/22.01/xxxx

ODDAM w najem kawalerkę, 36,5 m², Nowe Miasto. Tel. 0606-248-773. 01/34/29.01/xxxx

ODDAM w najem mieszkanie 70 m², trzy pokoje, dwa balkony, w budynku wolno stojącym, ogrzewanie gazowe. Gniew, tel. (058) 535-29-11. 01/15/29.01/xxxx

SAMODZIELNY pokój z kuchnią wynajmę dwóm panienkom lub osobie samotnej. Tel. (058) 531-04-46. 01/24/29.01/xxxx

DO WYNAJĘCIA mieszkanie w domu 36 m². Tel. (058) 531-07-12, Tczew. 01/27/29.01/xxxx

DO WYNAJĘCIA mieszkanie dwupokojowe, 49 m², w nowym budownictwie. Tel. (058) 531-63-29, po 18.00. 01/28/29.01/xxxx

WYDZIERŻAWIĘ na cele biurowe piętro w biurze o powierzchni całkowitej 94 m². Tel. (058) 777-45-45. 04/0047/xxxx

GNIEW Rynek, centrum odnajmę na gabinety lekarskie, handel, plus mieszkanie. Tel. (058) 535-24-85, 060-61-20-82. 01/02/26.01/xxxx
 01/01/26.01/xxxx

GNIEW Rynek, centrum, II p., 90 m², odnajmę. Tel. po 18.00 (058) 535-24-85, 060-61-20-82. 01/02/26.01/xxxx
ODNAJMĘ kawalerkę w Tczewie 300 + opłaty. Tel. (058) 531-36-22, po 18.00. 01/06/25.01/xxxx

ODDAM w najem lokal, dwa numery telefonów, zabezpieczenie antywłamaniowe. Tel. (058) 531-44-63, po 19.00. 01/03/26.01/xxxx

MIESZKANIE do wynajęcia w Tczewie. Tel. (058) 531-44-58 godz. 10.00 - 11.30 i 0606-120-525. 05/02/09/xxxx

ODNAJMĘ mieszkanie jednopokojowe, płatne za 6 miesięcy z góry. Tel. 0604-729-343, po 19.00 531-21-24. 01/07/29.01/xxxx

MIESZKANIE do wynajęcia małżeństwu bezdzietnemu. Tel. 0607-733-670. 01/11/29.01/xxxx

MIESZKANIE 2 pokoje, kuchnia, i telefon - wynajmę. Tel. (058) 536-69-58, płatne za pół roku, w Tczewie. 01/15/29.01/xxxx

2 POKOJE + garaż, nowe, wynajmę. Tczew, tel. (058) 683-82-05. 01/15/29.01/xxxx

ODNAJMĘ pomieszczenie w solarium kosmetyczna. Tel. (058) 532-70-75, 0604-945-361. 01/15/29.01/xxxx

ODNAJMĘ kawalerkę. Tel. (058) 530-21-59. 05/02/26.01/xxxx

STR. 2

§4 SPRZEDAJĄCY przenosi na rzecz KUPUJĄCEGO własność pojazdu, określonego w §1 niniejszej umowy na kwotę określoną w §3 niniejszej umowy, której otrzymanie SPRZEDAJĄCY kwituje; KUPUJĄCY kwituje jednocześnie odbiór ww. pojazdu.

§5 KUPUJĄCY oświadcza, że stan techniczny pojazdu jest mu znany.

§6 STRONY ustaliły, że wszelkiego rodzaju koszty transakcji wynikające z realizacji ustaleń niniejszej umowy oraz koszty opłaty skarbowej obciążają KUPUJĄCEGO.

§7 W SPRAWACH nie uregulowanych w niniejszej umowie zastosowanie mają obowiązujące w tym zakresie przepisy Kodeksu cywilnego.

§8 NINIEJSZĄ umowę sporządzono w dwóch jednobrzmiących egzemplarzach, po jednym dla każdej ze stron.

MIEJSCE NA UWAGI I WPISY URZĘDOWE:

PODPISY

Sprzedający

Kupujący

ODDAM w najem mieszkanie 2-pokojowe w rejonie Starego Miasta. Tczew, tel. (058) 531-77-63.

05/04/26.01/xxx

M-4 Czyżkowko, 400 zł + opłaty. Tczew, tel. (058) 531-21-93.

05/07/28.01/xxx

ODNAJMĘ pokój umeblowany. Tczew, tel. (058) 531-34-20, 5052-241-530.

05/02/29.01/xxx

WYNAJMĘ 3 pokoje, kuchnię, telefon. Tel. (058) 531-29-44.

05/13/29.01/xxx

ODDAM w najem mieszkanie. Tczew, tel. 0606-642-194.

01/49/29.01/xxx

ODDAM w najem lokal na biura, gabinet, usługi. Tczew, tel. (058) 532-63-32.

02/0018/xxx

ODSTĄPIĘ pomieszczenia 23 m² oraz piętro domu na działalność. Tel. (058) 777-56-15.

05/17/29.01/xxx

DO WYNAJĘCIA: M-4, ul. Sobieskiego; M-4 ul. Pomira, komfortowe 130 m², ul. Chłopska. Biuro Nieruchomości Trochowska-Fryca. Tczew, ul. Jagiellońska 21, od 9.00 do 17.00. Tel. (058) 533-80-01, 0601-057-650.

04/0055/xxx

WYNAJMĘ pokój umeblowany osobie samotnej. Tczew, ul. Lecha 5/6.

01/57/29.01/xxx

SPRZEDAM działkę budowlaną 1360 m² na pograniczu Koteź I Rokocina, tel. (058) 561-22-26

02/5338/xxx

SPRZEDAM działkę budowlaną, tel. (058) 563-77-73

02/5341/xxx

SPRZEDAM działkę w Starogardzie 889 m², pozwolenie na budowę, bardzo ładne położenie, cena 30 zł/m², Starogard Gd., tel. (058) 563-34-02

02/5349/xxx

KUPIĘ działkę rzemieślniczo-budowlaną, przy ul. Zblewskiej - Starogard, 602-516-522, 755-05-30

02/5382/xxx

SPRZEDAM działkę budowlaną uzbrojoną pod mieszkaniówkę i usługi pow. 4000m² atrakcyjna lokalizacja Starogard centrum 0602-410-783

02/5383/xxx

SPRZEDAM działkę 850 m² Starogard Gd. tel. po godz. 18.00 (058) 562-05-34

02/5401/xxx

SPRZEDAM działki budowlane tel. (058) 562-94-64

02/5402/xxx

SPRZEDAM działkę 7000 m² w Osiecznej, koniec ul. Mickiewicza tel. (058) 582-22-09

02/5406/xxx

SPRZEDAM działkę rzemieślniczo-budowlaną o pow. 1863m² uzbrojoną, naprzeciw Os. Przylesia Starogard; tel. (058) 562-25-26

02/5418/xxx

WILCZE Błota gm. Lubichowo działki Letniskowe pięknie położone, nad jeziorem sprzedam tel. (058) 562-33-58

02/5420/xxx

DZIAŁKA budowlana o pow. 1400m² uzbrojona, woda, prąd na działce, projekt domu zezwolenie na budowę, projekt niski parterówka z zamieszkałym poddaszem (bungal) na obrzeżach Starogardu tel. (058) 561-39-78, 0605-409-882

02/5422/xxx

DZIAŁKA budowlana 881 m² w Sztumie, 12 zł/m², tel. (055) 272-36-62, 0601 674 490

04/06/29/12 xxx

DZIAŁKA z rozpoczętą budową (szereg), Malbork, tel. (055) 272-49-02, 0605 134 719

04/06/11/01 xxx

SPRZEDAM działkę 25 arów przy trasie Malbork - Sztum w Gościszewie, tel. (055) 277-11-97

04/12/19/01 xxx

SPRZEDAM działkę budowlaną - usługową, Malbork; tel. (055) 272-86-97

04/16/29/01 xxx

SPRZEDAM od 500 do 2000 m², Nowa Wieś-Malbork, atrakcyjne lokalizacje, 20 zł/m²; tel. 0608 612 838

04/14/29/01 xxx

TCZEW, os. Czyżkowko, duże - sprzedam. Tel. 0608-113-301.

05/21/15.01/xxx

DZIAŁKI sprzedam, okolice Tczewa. Tel. 0606-369-919.

01/06/12.01/xxx

KŁOBU CZYNO - 10 km od Kościerzyny, 2 budowlane, sąsiednie po 950 m², 14 tys. każda. Tel. 551-74-72, 551-42-69.

PO353/xxx

SPRZEDAM działkę budowlaną, 1500 m², w Tczewie, cena 25000 zł. Tel. (058) 531-60-73 lub 0604-90-85-14.

05/01/23.01/xxx



GARAZE blaszane produkcja, montaż, tel. 0 602 337 317

210011/xxx

SPRZEDAM garaż murowany przy ul. Iwaskiewicza (wielkość na busa 3,75x600) Starogard, tel. (058) 561 32 07

02/5292/xxx

WYDZIERZAWIĘ garaż 72 m², wysokość 2,8 m, dwie bramy wjazdowe, woda, prąd, tel. (058) 561-03-88 po 18.00

02/5357/xxx

SPRZEDAM garaż przy al. Wojska Polskiego w Starogardzie, tel. (058) 562-75-33, 0605-432-964

02/5358/xxx

SPRZEDAM garaż Os. 60 - c/o Lechia Starogard Gd. tel. (058) 562-60-73

02/5380/xxx

SPRZEDAM garaż Starogard ul. Farmaceutów tel. 562-23-39

02/5414/xxx

SPRZEDAM garaż murowany na ul. Andersa, tel. 0606 979 338, (055) 273-26-23

04/03/18/01 xxx

WYDZIERZAWIĘ garaż na osiedlu centrum. Tel. (058) 531-12-42.

05/01/18.01/xxx

SPRZEDAM garaż w Tczewie koło "Retmana." Tel. (058) 531-46-13, po 20.00.

01/03/17.01/xxx

SPRZEDAM garaż w Tczewie przy ul. Wojska Polskiego. Tel. (058) 531-67-02.

05/01/22.01/xxx

GARAŻ do wynajęcia, pl. Patriotów. Tel. (058) 531-42-31.

01/05/25.01/xxx



ANTYKI - 0606-21-36-21.

02/4918/xxx

KRÓLIKI, tel. (058) 582 47 22, 0605 436 722

210016/xxx

KOPARKĘ KM-251, KS 251 do remontu kupie, tel. (058) 561 41 22

02/5281/xxx

ANTYKI, meble, obrazy, zegary, porcelanę, lalki, zabawki i inne starocie również uszkodzone, tel. (058) 562 12 22

210016/xxx

PSZENICĘ paszową kupię z możliwością odbioru, tel. (058) 562 57 58, 0602 592 284

02/5302/xxx

PRZEDWOJENNE meble z domu, strychu, piwnicy, także mocno uszkodzone z okolic Starogardu, tel. 0606-213-621

02/5371/xxx

DZIAŁAJĄCA spółkę z o.o. także zadłużoną kupię tel. 0600-100-305

02/5402/xxx

KUPIĘ eternit po rozbiórce tel. (058) 582-41-20

02/5403/xxx

PSZENICĘ paszową - odbiór transportem własnym, tel. 0606 329 529

04/04/12/12 xxx

ANTYKI - stare meble i inne starocia, tel. (055) 272-48-54, 0601 898 004

04/12/07/01 xxx

KUPIĘ wiołorczelę. Tel. (058) 532-61-14.

01/01/19.01/xxx

KUPIĘ olchę i buka tartaczno-go. Tel. 0601-67-40-17, 0607-151-247.

03/005/Gka/xxx

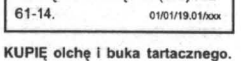

BLACHARZA samochodowego zatrudnię, 83 - 200 Starogard Gd, ul. Harcerska 5, tel. 0602 312 326

02/5190/xxx

POSZUKUJĘ pracy w gastronomii, tel. 0607 120 707

02/5198/xxx

UCZNIĄ ślusarza, Starogard, tel. 0 602 337 317

210011/xxx

ZAKŁAD krawiecki przyjmie uczennicę do praktycznej nauki zawodu Starogard ul. Szewska, tel. (058) 561-33-50

02/5346/xxx

ADRESOWANE kopert, 100 szt. 1200 zł, zaadresowana koperta 2 znaczki luzem, ZPK box 4, 83-202 Starogard Gd.

02/5348/xxx

POPROWADZĘ ksiązkę przychodów i rozchodów, rozliczenie VAT, rozliczenie z ZUS, tel. (058) 562-52-39

210024/xxx

DOŚWIADCZONEGO specjalistę ds. marketingu w branży meblowej zatrudnię, tel. (058) 563-76-66, po 16.00, 0604-237-174

02/5378/xxx

ZATRUDNIMY trzy osoby do pracy na etat ze Starogardu i okolic. Wymagania: wykształcenie min. średnie, wiek do 30 lat tel. 561-74-86

02/5495/xxx

DYREKTOR Publicznego Gimnazjum nr 3 w Starogardzie Gd. zatrudni od 01.03.2001 głównego księgowego Wymagane wykształcenie wyższe ze stażem pracy 6 lat. Zainteresowanych prosimy o kontakt z dyrektorem szkoły tel. 562-99-02

210025/xxx

STUDENTKA ekonomii małą firmę poprowadzi rozliczy pily Tanio, tel. 0604-933-223

02/5413/xxx

PODATKI - wypienianie PIT - ów w godz do 10.00 i po 17.00 Starogard Os. Piastów 3/18

02/5424/xxx

PRACOWNIKA do budowy kominków przyuczę, pracownicę do biura Starogard Gd. tel. 775-42-31, 582-12-31

210026/xxx

CHAŁUPNICTWO, umowa, zbyt, tel. 563-05-63

02/5428/xxx

CHAŁUPNICTWO - do 100 zł dziennie, produkcja kopert, zgłoszenia listowne, koperta zwrotna zaadresowana+2 znaczki-1 zł, adres: „Clean-Business-Z” ul. Kasprzowicza 20G/13 82-500 Kwidzyn

03/04/28.12/xxx

PRACA dla tych, którzy posiadają wykształcenie wyższe, lubią ludzi i pieniądze: R. Kobiela - wtorki, środy, piątki, tel. (055) 236-22-34

280002/201 xxx

SPECJALISTA ds. exportu i importu, angielski, rosyjski, doświadczenie zawodowe w renomowanych firmach poszukuje pracy, tel. (055) 272-18-00

04/01/17/01 xxx

UCZNIWA i lekka praca chałupnicza, wysokie zarobki (do 3000 zł miesięcznie), tel. (055) 647-47-07

04/19/22/01 xxx

PRZYJMĘ do pracy spedytora kolejowego, operatora dźwigu typu RDK 160, spycharki, ładowarki L-34. Tel. (058) 532-32-54, 532-43-64.

04/03/01/xxx

ODZYSKUJEMY niemiecki podatek lata 1999/2000 r. Nie zwlekać - dzwonić. Tel. (058) 533-80-01 lub 0601-057-650.

04/0017/xxx

CHAŁUPNICTWO - kilka ofert pracy, stała umowa, zbyt, dobre zarobki, znaczki 4 zł. Agora, Żeromskiego 14, 84-150 Hel.

PO339/xxx

POTRZEBNA rencistka w wieku 50-56 lat do opieki całodobowej nad starszą osobą - w zamian mieszkanie i wyżywienie. Tel. (058) 536-69-72, w godz. 16.00 - 17.00.

01/06/9.01/xxx

PRZYJMĘ uczennicę w zawodzie sprzedawca. Tczew, tel. (058) 531-29-97.

040029/xxx

MERCEDESEM 609 szukam pracy. Tel. (058) 536-75-23, 0604-652-535.

05/17/15.01/xxx

TECHNIK żywienia, znajomość komputera. Tel. (058) 531-10-21, 531-60-15.

01/05/19.01/xxx

PRZYJMĘ ucznia do przyuczania w zawodzie piekarza. Tel. (058) 531-78-40.

05/22.01/xxx



SPRZEDAM działkę 1000 m² z rozpoczętą budową w Kolinie, ul. 563 03 13

210004/xxx

OGŁOSZENIA DROBNE • OGŁOSZENIA DROBNE • OGŁOSZENIA DROBNE • OGŁOSZENIA DROBNE

ZAOPIEKUJĘ się dzieckiem na ferie. Niedrogo. Tel. (058) 533-82-62.

01/37/29.01/xxx

23-LETNIA fryzjerka damska pilnie poszukuje pracy. Tel. (058) 533-78-23.

01/16/29.01/xxx

INŻYNIER mechanik projektant lat 30, auto, CAD angielski, niemiecki podejmie pracę w zawodzie lub w charakterze handlowca. Tel. (058) 532-42-81.

01/25/29.01/xxx

CHAŁUPNICTWO kilka ofert pracy oraz adresowanie kopert. Informacje bezpłatne wyłącznie listownie, zarobek od 2100 do 2900 miesięcznie. Prosimy o znaczki 4,80 zł. "Remus", os. Wybickiego 29/38, 83-300 Kartuzy. P0354/xxx

RENCISTA z samochodem osobowym szuka zatrudnienia. Tel. (058) 531-41-28.

01/05/23.01/xxx

MĘCZYZNA 25 lat, wykształcenie wyższe, mgr, 3 fakultety, logistyka, polityka ds. obronności, pedagogika-psychologia, uprawnienia specjalistyczne obsługi komputera, własny samochód osobowy podejmie pracę. Tel. 0605-520-550, (058) 531-51-15.

01/08/26.01/xxx

ZATRUDNIĘ pielęgniarkę, asystentkę stomatologiczną. Tel. (058) 531-66-34.

01/13/29.01/xxx

CHCESZ dorobić sprzedając ubezpieczenia oraz produkty finansowe zadzwoni. Tel. (058) 531-17-61, 0501-524-203.

05/02/26.01/xxx

ZAOPIEKUJĘ się dzieckiem. Starogard, tel. (058) 561-22-75.

P0357/xxx

UBOJNIA drobiu "Gil-Drob" w Baldowie k. Tczewa zatrudni brygadzistkę uboju drobiu. Wszelkich informacji udzielamy pod nr telefonu: (058) 532-29-87.

04/05/33/xxx

CHAŁUPNICTWO. Tel. (032) 274-82-38.

P0358/xxx

ZATRUDNIĘ murarzy i cieśli. Tel. 0607-206-220, 777-41-09.

01/14/22.01/xxx



KUPIĘ POWYPADKOWE USZKODZONE ZNISZCZONE

0-602-483-765
0-602-189-334

PLACĘ NAJWIĘCEJ

MOTORYZACYJNE usługi 10

UŻYWANE części do samochodów dostawczych i osobowych; tel. (055) 272-15-29

04/18/2901 xxx

MOTORYZACYJNE usługi 10

NAPRAWA stacyjek i zamków samochodowych, dorabianie kluczy wszystkich typów, także z immobiliserem. Awaryjne otwieranie samochodów, Starogard Gd., ul. Hallera 16, tel. (058) 775 53 15, 0602 688 508, 562 41 12

210181XXX

SPAWANIE plastików samochodowych, lampy, zderzaki, itp. Sprzedaj części samochodowych - zderzaki, lampy, błotniki, maski, itp. Starogard, ul. Zachodnia 4, tel. (058) 562 77 94, 0604 453 233, 9.00 - 17.00

02/5165XXX

SAMOCOHODY - Niemcy, Holandia, Belgia - transport, cło; tel. 0601 193 336

04/01/11001 xxx

TRANSIT 9 osób; 1,5 tony; 70 gr za kilometr; tel. 0502 048 803

04/08/2301 xxx

AUTO-SERWIS elektronika samochodowa, VW, audi, skoda, seat, wym. olejów. Zajątkowo obok Auto-gazu. Tel. 0502-150-790.

01/14/29.01/xxx

AUTO-GAZ gaz propan-butan, butle 2 kg, 11 kg, gazy techniczne, dostawa do klienta. Zajątkowo przy E-1, tel. 0604-329-514.

01/14/29.01/xxx

SAMOCOHODOWE instalacje gazowe, montaż-serwis. Tczew, ul. Wiśłana 9, tel. (058) 531-24-30, 0502-150-790.

01/14/29.01/xxx

AUTO-GLAS Tczew - szyby samochodowe: osobowe, ciężarowe, dostawcze - sprzedaż, montaż. Tczew, ul. Głowackiego 6 (STW), tel. kom. 0601-61-84-73.

11VAT/XXX

AUTO-GLAS Malbork - szyby samochodowe: osobowe, ciężarowe, dostawcze - sprzedaż, montaż, serwis opon Debica, autoryzowana stacja. Malbork, ul. Rakowiec 4, tel. (055) 272-82-99.

11 VAT/XXX

AUTO na gaz, montaż, serwis. Swarożyn, ul. Działkowa 20, tel. (058) 536-91-13, 0603-174-374.

020004/xxx

MECHANIKA, blacharstwo - tanio, szybko. Tel. (058) 777-29-26, 0605-386-832.

01/04/22.01/xxx

BLACHARSTWO, lakiernictwo, solidnie. Tczew, tel. (058) 531-45-11.

01/06/22.01/xxx

WYJAZDY do Łodzi i Warszawy - towar - bus. Tel. (058) 536-19-11.

05.06/19.01/xxx

MOTORYZACYJNE sprzedaż 11

MOTORYZACYJNE usługi 10

A MY udzielimy Ci kredytu na zakup samochodu szybko i tanio Eco - Stal tel. (058) 563-37-40/41, Tczew (058) 777-68-70/71

210023XXX

AUDI 80; 1,9 TDI; 1994 r.; Opel Corsa 1,5D; 1997 r.; tel. (055) 272-90-70

04/10/2901 xxx

AUDI 80; 1979 r.; 1,6 benzyna; stan dobry; radio; szyberdach; po remoncie; cena do uzgodnienia; Malbork; tel. 0608631 275

04/01/2401 xxx

AUDI 80 1,6 TD model 91r. (058) 588-24-46, 0608-895-032

02/5434XXX

AUDI 80, 1991 r., czerwony, stan bdb., cena 13800. Tel. 0603-836-382.

05/09/29.01/xxx

BMW 316, 78 r. + dużo części, cena 1300 zł. Tel. (058) 777-58-41.

05/05/29.01/xxx

BMW 520i, 1991. Tel. 0604-317-834.

04/0041/xxx

BMW 520, 91, tanio. Tel. (058) 531-22-40, po 15.00.

01/04/26.01/xxx

BMW - 325 TDS, poj. 2,5D, rok 92, pełne wyposażenie oprócz klimy, cena 26500 zł, tel. (058) 561-22-76, 0602-369-407

02/5354XXX

BMW 418 TDS Compact 1997r. 80 tys km czamy metalik 2xAirbag, ABS, el. Szyby, el. lusterka, alarm, immobiliser, stan bdb, sprzedam lub zamienie, raty, 45 tys zł. Tel. 0502-058-968

02/5419XXX

CITROEN XM 2,1 Turbo Diesel 1991r. stan bdb, sprzedam lub zamienie, tel. 0602-574-011 lub (058) 563-07-94

02/5404XXX

C-360. Tel. (058) 536-84-48.

01/13/9.01/xxx

DAEWOO Tico 98r., I właściciel, (058) 562-96-31

02/5432XXX

TICO, XI 97, I właściciel, 12 tys. Tel. (058) 531-34-47.

01/04/25.01/xxx

FIAT 126p, rok prod. 1990/91, zabudany, lotnicze siedzenia, uchylane tylne szyby, kolor beżowy, cena 2500 zł. Tel. (058) 536-74-20 wieczorem kom. 0602-285-084.

01/04/24.01/xxx

FIAT 126p, rok prod. 1990/91, zabudany, lotnicze siedzenia, uchylane tylne szyby, kolor beżowy, cena 2500 zł. Tel. (058) 536-74-20 wieczorem kom. 0602-285-084.

01/04/24.01/xxx

FIAT seicento, rok 1999 - sprzedam. Tel. (058) 533-89-01, po 18.00.

01/12/26.01/xxx

FIAT 126p, 87 r. Tel. (058) 536-92-32.

01/35/29.01/xxx

KUPIĘ fiata 126p, do remontu, 88-94 r. Tel. (058) 536-92-32, 0502-210-307.

01/05/29.01/xxx

SPRZEDAM Fiat 126p, rok prod. 1990, tel. (055) 261 23 57.

03/02/17.01/xxx

FIAT seicento, c. 18700, 1998 r., zielony metalik. Tel. (058) 531-35-31.

01/14/22.01/xxx

FIAT 126p, rok 81. Tel. (058) 531-08-00.

05/02/16.01/xxx

FIAT Dukato Maxi rok prod. 1987 2,5 D, stan dobry, po remoncie blacharki, tel. (058) 562-03-95, 0602-869-525

02/5369XXX

SPRZEDAM fiat Ritmo 1100, 1984 benzyna/gaz, tel. 0604-461-874

02/5317XXX

FIAT Uno, 1,3 D, 85 r., stan bdb, szary niebieski, sprzedam lub zamienie, cena 5300 zł tel. 0608-610-153 po 17,00

02/5349XXX

FIAT 126p. 90/91r., stan bdb cena 2650 zł, (058) 588-50-72, 0606-513-334

02/5428XXX

FIAT Cinquecento 1995r. tel. (058) 562-86-04

02/5417XXX

FIAT Cinquecento 704 96/97r., stan bdb, (058) 562-94-53

02/5432XXX

SPRZEDAM Fiata 126p., 1992r., (058) 588-08-01 po 16.00

02/5430XXX

FIAT 126 98r. zielony I właściciel, 97r. niebieski błękit, tel. (058) 582-44-51

02/5433XXX

SEICENTO 1998 złoty metalik i właściciel tel. (058) 582-44-51

02/5433XXX

FIAT 126p. 1989r. pełen FL cena do uzgodnienia tel. (058) 561-04-05, 0501-377-980

02/5426XXX

PUNTO 95r. zamknięty w salonie 5 drzwi (058) 588-50-72, 0606-513-334

02/5426XXX

FIAT UNO D. 1988r. stan bdb tel. 0602-574-01 lub (058) 563-07-94

02/5404XXX

FIAT 126 Elegant SX 99/2000r., kolor czerwony najbogatsza wersja, I właściciel, zabezpieczenia antykradzieżowe, can ado uzgodnienia (058) 561-39-14, 0602-312-873

210026XXX

FIAT 126 1993r. - zabudany I właściciel siedzenia lotnicze Fiat 126 1986 pełen FL (058) 588-31-36, 561-08-12 po 18.00

02/5401XXX

FIAT 126p. 92r. czerwony bezwypadkowy Skórcz 0608-016-251

02/5435XXX

SPRZEDAM Fiat 126 1995r. Tel. (058) 588-32-23 po 16.00

02/5402XXX

FIAT 126p. FL 1989r. Czerwony, cena 2100 tel. 0602-889-763

02/5403XXX

FIAT tipo 92/93, 12500 zł, tel. 0601-850-981

02/5375XXX

FIAT 126p. 1989r. I właściciel, do remontu blacharki tanio (058) 588-24-46, 0608-895-032

02/5435XXX

FIAT 126p., 87r., pełen FL, (058) 561-15-25, 0604-774-256

02/5427XXX

FIAT 126p, 84/85 rok. Tel. 0602-535-690.

01/14/29.01/xxx

FIAT 126p, rok 78, cena 850 zł. Tel. (058) 536-32-01.

01/16/22.01/xxx

OKAZJAI Fiat Cinquecento 0,7; 1995 r. - sprzedam tanio; tel. 0606 941 686

04/07/2301 xxx

FIAT 125p combi, 1989 r., ben. - gaz; tel. 0604 589 844

04/10/2301 xxx

FIAT Uno, rok 1999, przebieg 4000 km, tel. (055) 271-53-54 po godz. 16-tej

04/07/1601 xxx

CINQUECENTO 700; 1995 r.; Sztum; tel. (055) 277-26-88

04/03/1001 xxx

FORD Sierra 1,6 benzyna + gaz; 1983 rok; 4,2 tys.; tel. 0502 397 729

04/17/2901 xxx

FORD Escort 1,3 benzyna; 1985 rok; 4,2 tys.; tel. 0502 397 729

04/17/2901 xxx

PILNIE sprzedam Ford Escort 1,4; 1991 r.; stan bdb.; tel. (055) 272-14-52

04/18/2901 xxx

FORD Escort 1600, 16V; 1997 r.; 94 tys. km; morski metalik, bezwypadkowy, od dealera, stan idealny, wspomaganie, CZ na pilota, AA, immobiliser, radiomagnetofon, poduszka powietrzna kierownicy, regulacja świateł, 25500 zł; tel. 0601 821 685

04/17/2901 xxx

FORD Transit 2,5TD; XII 1993 r.; 9 osób; podwyższony; stan dobry; tel. (055) 272-12-02

04/01/2801 xxx

FORD Sierra 2,0 benz./gaz; XII 1989 r.; stan bdb.; cena 9800 zł tel. 0606 443 588

04/01/2201 xxx

FORD fiesta, 1984, 1000 cm. Tel. (058) 531-61-40.

01/29.01/xxx

FORD fiesta, 92 r., 1,4 cm³, s. bdb. Tel. 0502-242-096.

01/14/29.01/xxx

FORD "K" 97r., 1,3 benzyna, 45t tys. km., 18,9 tys. zł., 0604-530-449

02/5439XXX

SPRZEDAM Ford fiesta, 1996 r., poj. 1,25 "Zetec" lub zamienie, tel. (058) 562-24-12, 0602-577-116

02/5365XXX

SPRZEDAM sam. osob. Ford Escork 1,4B, 1988r. Garażowany 7500zł tel. (058) 562-63-79

02/5391XXX

FORD Escort 1985r. 5 biegów 1,6D stan bdb, tel. 0603-418-842

02/5400XXX

FORD Sierra Diesel Rok Prod. 1983 dużo dodatków cena 5200 zł. Lub zamiana tel. 0602-889-763

02/5403XXX

FORD Fiesta 92/93r. 1,1 B pierwszy właściciel, stan bdb, tel. (058) 562-16-35, 0603-418-842

02/5400XXX

FORD Fiesta 1,3 92r. tel. (058) 536-40-28

02/5405XXX

SPRZEDAM Forda Fiesta 95r. 12 tyś lub zamienie 606-872-896

02/5405XXX

FORD Escort 1,4 wtrysk 5 drzwi 88/89r. kolor czerwony serwisowy, pełna dokumentacja, dodatki (058) 561-11-72, 0605-409-882

02/5422XXX

SP

OGŁOSZENIA DROBNE • OGŁOSZENIA DROBNE • OGŁOSZENIA DROBNE • OGŁOSZENIA DROBNE

OPEL Corsa 1991 na niemieckich tablicach tel. (058) 563-40-28

02/5407XXX
OPEL Kadet 82r. Starogard (058) 562-48-74

02/5435XXX
OPEL Corsa 1997r. 1,2 bords metalik, kupiona w salonie, i/Haller/ auto alarm, immobiliser, stan bdb i właściciel, tel. (058) 561-39-14, 0602-312-873

210026XXX
OPEL Kadet Kombi poj: 1300 po kolizji drogowej uderzona lewa strona, silnik podpezoły nie ruszone, przebieg 56 tys., 1700zł., (058) 562-75-43

02/5431XXX
OPEL Kadett, rok prod. 1981, poj. 1300, benzyna-gaz. Tel. (058) 536-74-72.

01/29/01/000
OPEL kadett, kombi, 1,6D, rok 85, 5 biegów, białe tablice. Tel. (058) 535-29-11.

01/39/29/01/000
OKAZJA! Opel Kadett 1,3, 85r, w bdb stanie, tel. 0 602 878 433.

03/01/08/01/000
OPEL Kadett 1,3, 1989, trzydrzwiowy, cena do uzgodnienia, tel. (055) 279 92 35.

03/01/24/01/000
OPEL rekord, 2,2i 85 r., gaz, WK, RM, opon zim., silnik po remoncie, 4000 zł. Tel. (058) 532-60-38.

01/23/22/01/000
OPEL calibra, 91 r., 2,0 benzyna, sprzedam lub zamienię na dostawczy. Tel. (058) 531-55-64.

01/05/16/01/000
VECTRA 1,6i, 1992, benz./gaz, 15 tys. Tel. (058) 533-77-02.

01/58/8/01/000
OPEL vectra, 1992. Tel. (058) 532-66-61.

05/04/05/01/000
KADETT 90, fiesta 92, wszystkie części. Tel. 0602-215-178.

04/00/34/15/01/000
VECTRA, benz./gaz, 1992. Tel. (058) 533-77-02.

05/15/29/01/000
OPEL vectra, 1,7 diesel. Tel. (058) 531-00-51.

01/48/29/01/000
OPEL Kadett 1981 rok; 1,3 benzyna; 4,6 tys.; tel. 0604 434 902

04/17/2901 XXX
OPEL Kadett 1,3 benzyna; 1982 rok; sta bardzo dobry; 5 biegów; 4,9 tys.; tel. 0502 397 729

04/17/2901 XXX
POLONEZ Truck 1993 r., Malbork; tel. 0600 214 499

04/08/1501 XXX
POLONEZ 1990 r., granatowy, stan b. dobry, tel. (055) 270-64-88

04/06/1901 XXX
POLONEZ Caro 1,6 GLE, przebieg 65000 km, tel. (055) 272-16-92, 272-63-16

04/02/2201 XXX
SPRZEDAM polonez karo 1990 r., cena 2500,-, tel. (058) 562 09 94

02/5257XXX
POLONEZ truck, diesel, 1994 r., cały zabudowany, tania eksploatacja, cena okazjna. Tczew, tel. (058) 531-54-32.

01/03/29/01/000
POLONEZ caro, 1,6 GLI, 1995 r. Tel. (058) 562-17-06 lub 0601-057-163.

P0352/000
PEUGEOT 405, TDI, 95. Tel. (058) 531-12-39, 0604-402-858.

01/19/29/01/000
PEUGEOT 605, 1990 r., luksusowy. Tel. (056) 468-43-18.

01/15/01/000
PRZYCZEPĘ kampingową, długość 4,7, szer. 1,8, zachodnia, rok 81, 2-sypialnie + łazienka + kuchnia, cena 4000 zł, tel. (058) 561-22-76, 0602-369-407

02/5354XXX
SPRZEDAM przyczepkę samochodową Bobowo ul. Zachodnia 7

02/5425XXX
RENAULT 20, stan bardzo dobry, cena 1750 zł. Tel. 0606-469-201.

01/54/29/01/000

RENAULT 19 1992r. 1,4 kolor niebieski 5 drzwi stan bdb, bezypadkowy cena do uzgodnienia (058) 561-39-14, 0602-312-873

210028XXX
SPRZEDAM Renault Megane poj. 1,4 zakup w salonie tel. (058) 562-83-59 po 20.00

02/5433XXX
RENAULT Chamade 1,9, diesel, rok 94, 4-ro drzwiowy, ES, ESZ, CZ, WK, welury, immobilizator, cena 18.500 zł, tel. (055) 279 27 92.

03/01/23/01/000
ROVER Maestro, 1984r., 4,000 zł, tel. (055) 279 33 78 po 17.00.

03/03/22/01/000
SKODA 120L, 1989 r. - tanio. Tel. (058) 532-12-05.

01/14/29/01/000
SKODA Favorit rok 1992 bogata wersja LS Alarm na pilota stan bdb tel. (058) 562-16-35

02/5400XXX
SKODA felicia, 1,3, granat, 49 tys., i właściciel, hak, bagażnik, RM, 18 tys. zł. Tel. (058) 533-76-53.

01/02/24/01/000
SKODA felicia LXI, kombi, 1996, poj. 1,3, pelen wtysk, AA, I, R, opony zimowe, 2 szt. Tel. (058) 533-82-62.

01/37/29/01/000
OCTAVIA 1,6 GLX; 1988 r.; tel. 0604 844 008

04/06/2601 XXX
SKODA Favorit 1991 r., po wypadku; tel. 0502 397 683

04/01/2901 XXX
SEAT Toledo 1994 rok 1,6 benzyna + gaz - sprzedam, zamiana 18,5 tys.; tel. 0502 397 729

04/17/2901 XXX
SEAT Ibiza 1,2i, 1992 rok, 5-drzwiowy, czerwony, jak nowy - tanio sprzedam. Tczew, tel. (058) 531-54-32.

01/10/29/01/000
STAR 200, 1987 rok, wspomaganie ukł. kierowczego, długa skrzynia, ład. podwyższone budy, oplandekowanie, cena 12 tys. Tel. (058) 531-35-79.

01/02/19/01/000
SZTAPLARKA "Rak". Tel. (058) 777-56-24, kom. 0606-979-240.

01/03/16/01/000
TOYOTA Camry 2000 TD 1990r., 12500, CZ, AA, WS, S, tel. (058) 775-19-93

02/5430XXX
SPRZEDAM Toyotę Corollę 1990/XI 1,8 D czerwona stan b. dobry tel. (058) 582-44-68, 606-935-541

02/5407XXX
VW Golf III 1,9 TD model 93r., bezypadkowy, 5 drzwi, 4 mies w kraju, ABS, książka serwisowa, i właściciel, (058) 588-24-46, 0608-895-032

02/5436XXX
GOLF II 1989r. 1,6D tel. (058) 588-25-23

02/5412XXX
VW Polo 1991r., 1,0 poj. nowy model stan bdb, pełna dokumentacja, centralny zamek, tel. (058) 587-89-70, 0602-690-112

210026XXX
VW Golf III 1992 r. poj. 19TD, kolor granat, dodatki, pełna dokumentacja tel. (058) 561-11-72, 0605-409-882

02/5400XXX
VW Golf II, 1989 r., stan bardzo dobry, 1800 wtysk, 90 Km, ale felgi, szyber dach, alarm, cena 11 tys., (058) 588-48-59, 0501-155-289

02/5331XXX
VW Polo Kombi 1985r. zadbane, garażowany, stan bdb lub zamiana może być 128p. Tel. (058) 561-21-36

02/5423XXX
VW Polo 98r. 1,0 benzyna 54 tys, km. 22 tys. zł. 0604-530-449

02/5439XXX
VW Golf II 88/89 5 drzwi 1,6 D (058) 562-45-98

02/5427XXX
SPRZEDAM VW Polo 1996r. bogate wyposażenie (058) 562-64-43

02/5427XXX

VW Golf II 1990r., 13i tel. (058) 562-14-57

02/5397XXX
VW Jetta, 1983 r., 1,6D. Tel. (058) 532-25-75.

01/08/19/01/000
VW polo, rok prod. 96/86. Tel. (058) 536-68-21.

01/07/18/01/000
VW Garbus, 1973 r., czarny metalik, 3000, tel. (055) 279 25 08, Kwidzyn, Hallera 33.

03/05/24/01/000
PILNIE VW Jetta, 1980, poj. 1300, benz./gaz, AF, RM, nowy akumulator, stan bdb. Tel. 0606-725-879 lub po 20.00 531-54-92.

01/29/29/01/000

SPRZEDAM golfa II, 1991, 4 drzwi, 1,6 TD. Tel. 0601-073-176.

01/28/29/01/000
VOLKSWAGEN passat, 1,6D, 85 rok, sprzedam. Tel. 0602-322-182.

01/22/29/01/000
VW golf, 1979 r., diesel, s. dobry. Tel. 0602-535-690.

01/14/29/01/000
VW Polo 1,6; 1995 r.; Sztum; tel. (055) 277-26-88;

04/03/1001 XXX
SPRZEDAM Żuk 91 r., plandeka, podwyższony, przedłużony, tanio, Bobowo, ul. Zachodnia 1A

02/5358XXX
ŻUK, podwojona kabina, 1992 r., tel. (058) 562 97 29, 6020 34 53

210003XXX

MOTORYZACYJNE kupno 12

FIAT 126, cinquecento, uno, skoda favorit, VW lub inny do kosmetyki lub remontu, tel. (058) 561 21 36, 0608 318 928

210007XXX
AUTA za gotówkę, VW Golf, Polo, Passat, Opel Astra, Corsa, Kadet, Ford eskort, Fiesta i inne., tel. (058) 561-11-72, 0605-409-882

210020XXX
AUTO za gotówkę, Fiat Uno, Punto, Tipo, Seicento, Cinquecento, Renault 19, Clio, Megarie i inne. Do kosmetyki lub naprawy, tel. (058) 561-11-72, 0605-409-882

210021XXX
AUTA za gotówkę Peugot 405 i 306, Polonez, Mercedes 190 i 124, Toyota Corolla, Fiat 126 p i elegant, tel. (058) 561-11-72, 0605-409-882

02/5342XXX
KUPIĘ Skodę Favori może być do remontu (058) 562-16-35, 0603-418-842

02/5400XXX
KUPIĘ Cinquecento (058) 562-16-35, 0603-418-842

02/5400XXX
KUPIĘ Fiata Seicento, 126 Elegent, Cinquecento (700 - 900), Uno, Punto, Siena, Daewoo Tico, Matiz, VW Golf, Polo, Passat, Opel Astra, Corsa, Kadet, Skoda Felicia, Favorit, Toyota Corolla, Carina, Mazde, Renault, 19, lub inne Auto do kosmetyki lub lekko uszkodzone, platne gotówką, ceny konkurencyjne (058) 561-39-14, 0602-312-873

210023XXX

KAŻDY powypadkowy (platne gotówką) 0 601 624 184.

180058xxx

AUTO po wypadku kupię, 0 602 506 359.

180058xxx

SKUP aut powypadkowych, 0 602 222 709.

180055xxx

SKUP samochodów powypadkowych, (055) 279 59 20.

03/04/29/12xxx

SKUP aut powypadkowych, uszkodzonych, 0603 247 178.

03/01/04/01xxx

SKUP aut powypadkowych, biorę każdy złom na kółkach, płacę gotówką, tel. 0 601 641 977, (055) 645 31 23 po 18.00.

03/01/16/01xxx

SKUP wszelkich aut powypadkowych, zniszczonych, platne gotówką, transport gratis. Tel. 0602-653-288, 0606-424-761, (058) 531-28-56, (058) 777-28-23.

040285xxx

AUTO powypadkowe, uszkodzone, niesprawne, pokradzieżowe. Transport - gotówka. Tel. 0502-240-597.

01/33/8/01xxx

SPRZĘT rolniczy 13

SPRZEDAM opryskiwacz RAV 600 L, 12 m, tel. 0503-759-184

02/5371XXX
SPRZEDAM wybierak do kisoniek niemiecki, stan bdb, tel. 0503-759-184

02/5371XXX
SPRZEDAM mieszalnik do pasz sypkich i mokrych oraz maszynę do produkcji siałki ogrodzeniowej (058) 561-28-40

02/5408XXX
SPRZEDAM ładowacz samojezdny Forshnit T174 (058) 687-66-54

02/5408XXX
SPRZEDAM ładowacz Cyklon cena 5 tys. 0608-884-702

02/5408XXX
KUPIĘ rozrząszcz obornika radzieckiego niesprawny (058) 687-65-81

02/5412XXX
KUPIĘ Orkan (058) 588-13-20

02/5423XXX
SPRZEDAM ciągnik T-150, kirowiec, wiadomość: (055) 275 29 77, Wądołwo.

03/03/15/01/000
SPRZEDAM ciągnik Fortschritt ZT 303 z przednim napędem i sieczkarnię do kombajnu zbożowego Fortschritt 514, tel. (052) 388 37 04.

03/04/22/01/000
SPRZEDAM - ciągnik U-902, rok produkcji 1984, tel. (055) 279 96 40.

03/03/26/01/000
SIEWNIK do warzyw, rozrzućnik obornika, taśmociąg, 0 602 578 222.

03/05/26/01/000
SPRZEDAŻ maszyn rolniczych, serwis - gwarancja producenta. Prowadzimy komis maszyn używanych, wiad.

04/03/22/01/000
PHU "Eiro", Malbork - Grobelno, tel. (055) 272-22-67, tel./fax. (055) 272-85-04

04/15/00932811 XXX
PRZYCZEPA 6t sztywna; beczi 200 l szL2; sadzarka do ziemniaków; plug 3-skiłowy, tel. (055) 271-35-75

04/28/0701 XXX
SPRZEDAM przyczepę wywrotkę 3,5 t, tel. (055) 272-79-91

04/01/1601 XXX
SPRZEDAM ciągnik C-385 1974 r. i C-363 1987 r.; tel. (055) 272-55-30

04/03/22/01/000
ROLNIKU - chcesz skutecznie sprzedać - zgłoś się do nas, tel. (055) 272-22-67, 272-85-04

04/15/0018/2201 XXX
SPRZEDAM silnik do remontu od C-330; tel. (055) 271-13-29

04/04/2901 XXX

URZĄDZENIA do produkcji kielków nasion na paszę. Wydajność: z 1 tony ziarna 5 ton kielków; tel. 0607 095 321

04/07/2901 XXX

SPRZEDAM siewnik do kukurydzy, aeromat 2 pneumatyczny B sekcji; cena do uzgodnienia; tel. (055) 272-14-73

04/15/2901 XXX
BIZON ZO56; 1978 r.; garażowany, nowy Heder 16 tys.; opryskiwacz Pilmet 400/12, 1996 r.; 2 tys.; tel. 0606 612 838

04/14/2901 XXX
POMPA wtrowska do "6" po regeneracji, 600 zł; dmuchawa do siana z silnikiem sztuk 2, 1400 zł; rozsiwacz Piast na części, sprawny, 300 zł; tel. (055) 272-69-98

04/14/2901 XXX
SPÓŁDZIELNIA Kółek Rolniczych w Sztumie , ul. Żeromskiego 6, sprzeda kombajn "Bizon" Z-056 oraz sprzęt rolniczy; wiad.: tel. (055) 277-21-32

04/15/0028/2901 XXX
WAPNO magnezowe (dotowane). Tel. 0606-553-510.

P0342/000
SPRZEDAM MTZ82, 1984 r., pszenicę. Tel. (058) 535-12-87.

01/03/25/01/000
GROCH konsum. - siewnym "Piast" 750 zł tona. Tel. (058) 536-85-59.

01/05/24/01/000
SPRZEDAM przyczepę wywrotkę 4,5 t, siewnik zawieszany, 4 m, stan bdb. Tel. (058) 535-12-76.

05/12/29/01/000

KREDYT odnawialny do 30000 zł bez poręczy, min formalności, tel. 0604 141 926

02/5277XXX
CZEKAM na Ciebie, zadzwon lza, tel. 0602-702-113

02/5361XXX
ZESPÓŁ - wesela, zabawy, tel. (055) 272-93-65, 272-72-95

04/19/11/12 XXX
KREDYT gotówkowy do 3000 zł, bez poręczy, dochód 580 zł, Malbork, tel. (055) 272-94-26

04/04/2812 XXX
ZESPÓŁ - wesela, tel. (055) 272-71-42

04/01/2812 XXX
SZLIFIERKA kątowna duża "230", stan bdb., 200 zł; tel. 0606 612 838

04/14/2901 XXX
STAR 200 - kolumna kierownicza z pompą, 700 zł; tel. 0606 612 838

04/14/2901 XXX
ZESPÓŁ muzyczny 4-osobowy. Profesjonalna obsługa imprez okolicznościowych i wesela. Tel. (058) 777-00-57.

43/27/15/01/000
SPRZEDAM ziemniaki, możliwość dowozu. Tel. (058) 531-55-64.

01/05/16/01/000
POŻYCZKI pod zastaw. Tel. (058) 777-40-42.

04004/1/000

OGŁOSZENIA DROBNE • OGŁOSZENIA DROBNE • OGŁOSZENIA DROBNE • OGŁOSZENIA DROBNE

WYLEGARNIA "Zarodek" w Szpegawsku, tel. (058) 562 14 55 przyjmuje zamówienia na drob: brojlery, kurki (kolorowe), gęsi, kaczki szare i gęsi - kaczki (ok. 5 kg), indyki oraz kurki odchowane - ceny konkurencyjne

MŁODE kury noski do 15.03. kurki 5 tyg, kolorowe, szczepione, przyj. Zamówienia (058) 588-56-54

SPRZEDAM szczeniaki jarmniki krótkowłose, czarne, zadbane, (058) 775-08-20

BOKSERY pregowane Szpegawski 48, (058) 562-45-14, 0601-189-771

SPRZEDAM szczeniata Owczarka Niemieckiego Tanio (058) 561-19-55

SPRZEDAM szczeniata Owczarka Niemieckiego (058) 562-83-37

SPRZEDAM jaskółkę cielną (058) 588-56-50

SPRZEDAM szczeniata owczarka kaukaskiego, szczepione, odrobaczone, z książeczką zdrowia, tel. (055) 272-22-67, 272-20-39

ROTTWEILER piesek, 6-tygodni - sprzedam, 350 zł. Tel. (058) 531-62-97.

KUPIĘ prosiąt. Tel. (058) 535-20-90.

SPRZEDAM owczarki niemieckie, 6-tygodniowe, maści czarnej, podpalane. Tel. 0603-38-88-15.

PINCZER miniaturowy, sarenki szczeniata. Tel. (052) 398-25-32.

SKUPIJĘ łuczniaki i warchlaki, płatne gotówką. Tel. 0602-611-149.

KUPIĘ byczki od 100 do 150 kg. Tel. (058) 582-16-12.

SPRZEDAM cielaka, jaskółkę. Tel. (058) 535-12-76.

KRÓLIKI rasy NB - sprzedam. Tel. 0607-092-936.

WARCHLAKI kupi Gospodarstwo Rolne "Madro" sp. z o.o. Ciepłe, tel. (058) 535-22-48.

WARCHLAKI kupi Gospodarstwo Rolne "Madro" sp. z o.o. Ciepłe, tel. (058) 535-22-48.

WARCHLAKI kupi Gospodarstwo Rolne "Madro" sp. z o.o. Ciepłe, tel. (058) 535-22-48.

WARCHLAKI kupi Gospodarstwo Rolne "Madro" sp. z o.o. Ciepłe, tel. (058) 535-22-48.

WARCHLAKI kupi Gospodarstwo Rolne "Madro" sp. z o.o. Ciepłe, tel. (058) 535-22-48.

WARCHLAKI kupi Gospodarstwo Rolne "Madro" sp. z o.o. Ciepłe, tel. (058) 535-22-48.

WARCHLAKI kupi Gospodarstwo Rolne "Madro" sp. z o.o. Ciepłe, tel. (058) 535-22-48.

WARCHLAKI kupi Gospodarstwo Rolne "Madro" sp. z o.o. Ciepłe, tel. (058) 535-22-48.

WARCHLAKI kupi Gospodarstwo Rolne "Madro" sp. z o.o. Ciepłe, tel. (058) 535-22-48.

WARCHLAKI kupi Gospodarstwo Rolne "Madro" sp. z o.o. Ciepłe, tel. (058) 535-22-48.

WARCHLAKI kupi Gospodarstwo Rolne "Madro" sp. z o.o. Ciepłe, tel. (058) 535-22-48.

WARCHLAKI kupi Gospodarstwo Rolne "Madro" sp. z o.o. Ciepłe, tel. (058) 535-22-48.

WARCHLAKI kupi Gospodarstwo Rolne "Madro" sp. z o.o. Ciepłe, tel. (058) 535-22-48.

WARCHLAKI kupi Gospodarstwo Rolne "Madro" sp. z o.o. Ciepłe, tel. (058) 535-22-48.

PPHU "JANKA" - producent, oferuje ogrodzenia od "A" do "Z" betonowe, melalowe, drewniane. Bramy, balustrady i inne oraz pergole drewniane. Alanki i meble ogrodowe, pustaki, bloczki, kosikie i płytki różnego rodzaju, Starogard, ul. Skośna 20, k/Pomu, tel. (058) 562 86 19

KOMPLET wycyzkownicy - skóra na dębnie, tel. (058) 687 61 73

SUKNIA ślubna (biała z gorsetem), tel. 0605 831 871

SPRZEDAM ładę chłodniczą - 220V skłepową, regaly oraz wagę elektroniczną, tel. (058) 582 47 07

ZIEMNIAKI jadalne Bryza, Agriasprzedaż, tel. (058) 588 45 74

WIEŻA "Diora" + kolumny, tel. (058) 562 84 50

CZARNOZIEM, tel. (058) 562 58 89

DACHÓWKA ceramiczna używana, tanio sprzedam 150 m², tel. 0604-461-874

SPRZEDAM szafę chłodniczą, krajalicę, maszynę do mielenia, tel. (058) 562-27-02, 562-80-28 po godz. 20.00

SPRZEDAM cegłę rozbiórkową 20 tys szt., cena do uzgodnienia, tel. (058) 561-42-54, 0606-995-129

KOMPUTER Amiga 500, rozszerzenie do 2,5 MB + gemlok, przystosowany do montażu video, cena 350 zł, tel. (058) 582-48-68

KAMERA video "Panasonic" S-VHS-M9000, tel. (058) 582-48-68

SPRZEDAM urządzenie do masażu wodnego, tel. (058) 588-49-01

SPRZEDAM sanie i bryczkę 0603-363-492, (058) 582-13-85

SPRZEDAM bramę wjazdową, betoniarke 120 l, cena 600 zł., 0503-715-383, po 17.00

MEBLE skórzane na stelaziu (058) 588-25-23

SPRZEDAM spawarkę transformatorową (058) 562-31-34

SPRZEDAM łózkę do dziecięcia 100zł., i kojec 100zł., 0608-351-412

SPRZEDAM drzewo tartaczne Osieczna 582-22-09

SPRZEDAM nasioną peluszkę "Grapis" owsa "Akt" jęczmienia "Maresi" tel. (058) 582-47-44, 0502-571-759

SPRZEDAM betoniarke 100l. oraz kłarkę do drzewa tel. (058) 562-49-77

MASZYNĘ dziewiarską (058) 563-92-23

SPRZEDAM telewizor Grundig 33' 100Hz, z podglądem Uniwersum 29' z podglądem - Tanio (058) 536-21-27

KOMPUTER Pentium III 300MHz tel. (058) 562-15-84

KOMPUTER Pentium II oraz Monitor możliwość nieopracowanych rat (058) 561-35-64

GILOTYNY 2500x6, 0 prasy mimośrodowe 40t, półautomaty spawalnicze 360 oraz inne 0600-153-068

GOSPODARSTWO Rolne Swarżyn były PGR sprzeda 100 ton kiszonki z kukurydzy, 35 ton wysoków suchych prasowanych tel. (058) 536-93-76

KOMPUTER Pentium 466, 633 tel. (058) 562-75-88

PIEC C.O. - węgiel, miał, tel. (055) 272-71-42

BALUSTRADY balkonowe z tralek betonowych - do końca lutego 20% taniej, tel. (055) 272-36-62, 0601 674 490

KUCHNIA gaz. Mastercook; piekarnik elek. termoobieg; przepływowy podgrzewacz wody; Siemens 380V; 2 piec gaz. z katalizatorem na butle gaz.; tel. 0603 125 849

2 KUCHENKI mikrofalowe z różnem; meble skłepowe: lady + regał; tel. 0603 125 849

TELEWIZOR 34 cale PIP 1500 zł; TV 28 cali, 29 cali, 100Hz 1000 zł, 1500 zł; pralki; zmywarki - TANIO, tel. (055) 272-56-33, 0605 346 034

BARAKOWÓZ, tel. (055) 272-66-12

STÓŁ bukowy + 8 krzesel; tel. 0604 859 762

ZAMRĄŻARKĘ włoską "Ardo" nową, 110 l - tanio. Tel. (058) 531-41-34

WIOSŁA treningowe - tanio. Tel. (058) 533-75-85

BUTLĘ gazową, 11 kg, 65 zł. Tczew, tel. (058) 531-41-29, 0502-284-288.

SPRZEDAM nowy piec miaosowy domu jednorodzinnego lub warsztatu. bezobsługowy, cena do uzgodnienia. Tel. (058) 322-96-86.

WIEŻA stereo "Radmir" srebrna, 5 elementów oraz kolumny, stan bdb. Tel. 0601-705-063.

SEGMENT pokojowy czarny, nowoczesny, stan "jak nowy", lawa oraz stolik RTV. Tel. 0601-705-063.

KONTENER blaszak z instalacją elektryczną. Tel. (058) 531-21-94, po 18.00 531-78-46.

SONY Playstation, półroczne, bardzo mało używane. Tel. 0601-705-063.

ŁÓŻKA piętrowe i pojedyncze na zamówienie. Tel. (058) 536-84-72.

SPRZEDAM suknię ślubną, i właściciel, długi rękaw, rozm. 42/44. Tel. (058) 532-59-83.

KANAPA "rogówka" w bdb. stanie, cena 300 zł. Tel. 0608-835-148.

SPRZEDAM komputer na gwarancji z drukarką. Tel. (058) 531-62-91.

BOJLER elektryczny do wody 50 l, tanio. Tel. (058) 531-77-63, Tczew.

ZIEMNIAKI jadalne Ania, Aster i sadzeniaki. Tel. (058) 538-38-22.

SZAFKA 5-drzwiowa, biała z lustrem 2,40 x 2,70, 650 zł. Tel. 0605-697-373.

SPRZEDAM komputer na gwarancji z drukarką. Tel. (058) 531-62-91.

BOJLER elektryczny do wody 50 l, tanio. Tel. (058) 531-77-63, Tczew.

ZIEMNIAKI jadalne Ania, Aster i sadzeniaki. Tel. (058) 538-38-22.

SZAFKA 5-drzwiowa, biała z lustrem 2,40 x 2,70, 650 zł. Tel. 0605-697-373.

SPRZEDAM komputer na gwarancji z drukarką. Tel. (058) 531-62-91.

BOJLER elektryczny do wody 50 l, tanio. Tel. (058) 531-77-63, Tczew.

ZIEMNIAKI jadalne Ania, Aster i sadzeniaki. Tel. (058) 538-38-22.

SZAFKA 5-drzwiowa, biała z lustrem 2,40 x 2,70, 650 zł. Tel. 0605-697-373.

SPRZEDAM fax Panasonic. Tel. (058) 536-27-06.

KRAJĄŻGĘ + tarce, cena 320 zł. Tel. (058) 777-58-41.

SIATKA ocynkowana i powlekana PCV, druty i akcesoria do montażu. F-ry VAT. Tczew, ul. Wyspiańskiego 5, tel. (058) 532-03-13.

WIDEOFILMOWANIE. Tel. (058) 536-16-95, 0602-381-511.

DACHY kompleksowo z materiałami, akcesoriami, gotówką i raty, usługi dekarskie, blacharskie, krótkie terminy, faktury VAT. Dach Serwis, tel. 0602-64-30-06.

ŻALUZJE, rolety, bardzo krótkie terminy. Tel. 0602-64-60-75.

ROLETY, duży wybór. Tel. 0602-64-60-75.

"CARO" kowalstwo artystyczne, ogrodzenia, balustrady, bramy, kraty, bramy automatyczne, blokady na wjazdy, ślusarstwo budowlane, lampy, różne kute elementy ozdobne, raty. Tel./fax (058) 531-36-00, 0602-724-436.

INSTALACJE elektryczne, sanitarne i centralnego ogrzewania, tel. (058) 562 81 49 po 20.00

WIDEOFILMOWANIE, tel. 582 48 68, 503 716 151

USŁUGI remontowo budowlane wykończenie wnętrz, kafelkowanie, tel. 0602 690 267

ZESPÓŁ muzyczny, tanio, tel. (058) 588 07 85

ZESPÓŁ Gotti, zabawy, wesela, transport gratis, tel. 562 14 64, 0607 095 342

ZESPÓŁ "Venom", wesela, studniówki, itd. Repertuar na życzenie, tel. 0604 967 758, 0604 345 262

AUTO SZYBY SAINT GOBAIN SEKURIT

OSOBOWE, DOSTAWCZE, CIĘŻAROWE, AUTOBUSY. Profesjonalny montaż naprawa, przeszkolenia, przyćmianie szyb, montaż lusterek.

AUTOVER POLSKA sp. z o.o. Tczew, ul. Głowackiego 6 tel./fax (058) 532 01 80 lub tel. 94 49

PHU HAS GOLD c.c. MALBORK-RAKOWIEC (Paski) wyjazd na Ebląg - magazyn "MAWENTU"

URZĄDZENIA CHŁODNICZE I GASTRONOMICZNE MEBLE SKŁEPOWE WAGI ELEKTRONICZNE

Zapraszamy codziennie w godz. 8.00-16.00, soboty 8.00-13.00 tel./fax (055) 272 76 03

ZESPÓŁ wesela, zabawy, tel. (058) 561 38 06

CEKOLOWANIE, tapetowanie, malowanie, kafelkowanie, tel. 562 45 98

TAPETOWANIE, kafelkowanie, tel. (058) 562 65 18

HYDRAULICZNE, solidnie, kompleksowo, tel. (058) 561 18 30, 0608 176 164

NAPRAWA lodówek, pralek, specjalizacja: sprzęt zachodni, tel. (058) 562 29 27, 0605 320 844

USŁUGI remontowo - budowlane, cielistwo, konstrukcje d, montaż płyt K/G, malowanie, docieplanie, tel. 562 33 91, 065 646 172

USŁUGI stolarskie od "a" do "z", tel. 562 44 99, 0 502 082 658

WESELA - muzyka mechaniczna - tanio! Tel. (058) 562 84 50

MERCEDES do 1,5 tony, izoterma, tanio, tel. (058) 562-74-30

STEROWANE pilotem automaty do bram garażowych - wjazdowych. Sprzedaj - montaże, tel. (058) 561-21-77, 0502-893-771

MONTAŻ płyt k/g, panele podłogowe, glazura, malowanie, szpachlowanie, tel. 0605-566-020

USŁUGI remontowo budowlane tel. 0604-723-427

ZESPÓŁ muzyczny "Bratek" (058) 588-07-85

USŁUGI malowanie, cekołowanie, tapetowanie - sprzątanie gratis, 0604-797-062

KOMINKI, sklep, montaż, sprzedaz, Starogard Gd., ul. Lubichowska 11, tel. (058) 775-42-31, 582-12-31

KREDYTY gotówkowe, hipoteczne, gospodarcze, PL, EUR, Starogard Gd. ul. Lubichowska 11, (058) 775-42-31, 582-12-31

WYJAZDY do Warszawy, Łodzi po zakupy Tanio, nowy Transit + przyczeпа tel. (058) 588-92-98

BUS 7 osób lub 800 kg., kraj - Niemcy, (058) 562-15-02

CHŁODNICTWO KLIMATYZACJA WENTYLACJA KOMPLEKSOWE WYPOSAŻENIE SKLEPÓW

NOWA SIEDZIBA! Tczew, al. Solidarności b/n (wyjazd z Tczewa w kier. Gdańska obok hurtowni „SPAS”) tel. (058) 533-79-93.

MAKO Firma Produkcjo-Handlowa Tel. (058) 682 38 37

● Producent oświetlenia

● Skład fabryczny przewodów i osprzętu elektroinstalacyjnego

83-000 Pruszcz Gd., ul. Sikorskiego 2

100% SPRZEDAŻ 16

BLACHODACHÓWKI szwedzka od 19,99 zł/m² netto. Blachy trapezowe od 12,00 zł/m² netto. Tel. (058) 345-68-94.

BLACHODACHÓWKI, blachy trapezowe, najtańsze pomiary, kosztorys gratis, gotówka, raty, montaż, transport. Dach Serwis, tel. 0602-643-006.

BLACHODACHÓWKI i blachy trapezowe najwyższej szwedzkiej jakości oferuje dealer firmy "Dablex blachy na dachy", akcesoria dekarskie, orynnowanie, okna dachowe, dachówki ceramiczne, cementowe, ceny producentów, gotówka, raty, sprzedaż, montaż. Dach Serwis, tel. 0602-643-006.

BOAZERIA 18 zł. Subkowy, tel. (058) 536-85-51, 0601-664-586.

HAS GOLD
CHŁODNICTWO GASTRONOMIA DLA SKLEPÓW, BARÓW, STÓŁÓWEK
• SERWIS
• RENT, LEASING
• CZĘŚCI ZAMIENNE, TRANSPORT
MALBORK, ul. Chrobrego 28 tel./fax (055) 272 37 71

PHU HAS GOLD c.c.
MALBORK-RAKOWIEC (Paski) wyjazd na Ebląg - magazyn "MAWENTU"
URZĄDZENIA CHŁODNICZE I GASTRONOMICZNE MEBLE SKŁEPOWE WAGI ELEKTRONICZNE
Zapraszamy codziennie w godz. 8.00-16.00, soboty 8.00-13.00 tel./fax (055) 272 76 03

MAKO Firma Produkcjo-Handlowa
Tel. (058) 682 38 37
● Producent oświetlenia
● Skład fabryczny przewodów i osprzętu elektroinstalacyjnego
83-000 Pruszcz Gd., ul. Sikorskiego 2

OGŁOSZENIA DROBNE • OGŁOSZENIA DROBNE • OGŁOSZENIA DROBNE • OGŁOSZENIA DROBNE

RAMOWE prostowanie samochodów i wszelkie prace blacharskie - konserwacja, Jabłowa ul. Bobowska 3, tel. 561-81-77 02/5435XXXX

POŚREDNICTWO kredyty do 30 tys., bez poręczycei, ul. 607 262 068.

USŁUGI transportowe, izoterma 5, przeprowadzki, tel. (055) 261 30 27, 0 503 783 938. 03/03/25 01/xxx

WIDEOFILMOWANIE, tel. 0606 938 698, (055) 272-47-04 po20-tej 03/01/26 01/xxx

VIDEOFILMOWANIE, tel. (055) 273-39-59 04/02/0701 xxx

ALARMY - tania instalacja, wysoka gwarancja, tel. 0502 157 282 04/07/19001 xxx

USŁUGI transportowe Lublin - Kontener (faktury VAT), tel. (055) 272-22-67, 272-20-39 04/150018/2201 xxx

USŁUGI remontowo - budowlane: glazura, terakota, gładzie gipsowe, tapetowanie, hydraulika, zabudowy wnek oraz inne prace budowlane, tel. 0602 771 426 04/150019/2201 xxx

SIECI komputerowe, systemy alarmowe, telewizja przemysłowa: "PRO - SYSTEM", tel. 0602 698 862 04/150001/2912 xxx

KOMPLEKSOWE remonty mieszkań; rachunki, faktury VAT; tel. (055) 272-78-59, 0601 093 759 04/11/2201 xxx

USŁUGI budowlane od A do Z; tel. (055) 272-66-02, 0602 782 940 04/09/2901 xxx

KOMPUTEROWE przepisywanie tekstów - szybko, tanio; tel. (055) 271-35-77, 0602 585 771 04/23/2901 xxx

ZŁOTA rączka + remonty; tel. (055) 272-59-52, 0602 495 856 04/20/2901 xxx

KAFELKOWANIE, malowanie, cokolowanie, montaż płyt gipsowych, hydraulika, tapetowanie - szybko, tanio, solidnie. Tel. (058) 532-04-31, 0603-526-029. 01/55/29 01/xxx

STOLARSTWO, schody. Tel. 0602-636-875. 05/01/14 12/xxx

USŁUGI ogólnobudowlane - tanio, szybko, solidnie. Tel. (058) 533-76-65. 01/04/6 18/xxx

KŁADZENIE paneli podłogowych i ściennych - tanio. Tel. (058) 536-40-27, 0501-625-031. 01/11/14 12/xxx

TANIE rolety zewnętrzne, antywłamania, promocja. Tel. 0602-33-28-78, 0602-33-29-60. 03/08/3/xxx

ŻALUX - produkcja, montaż, żaluzje poziome, pionowe, rolety wewnętrzne, zewnętrzne, konkurencyjne ceny, krótkie terminy. Tczew, ul. Podgórna 8, tel. (058) 531-74-14 od godz. 9.00 do 17.00. 03/08/3/xxx

NAPRAWA sprzętu RTV u klienta. Tel. (058) 533-70-89, 777-03-04. 01/02/28 12/xxx

TAPETOWANIE, panele, regipsy, kafelkowanie. Tel. (058) 532-63-20. 01/08/8 01/xxx

CYKLINOWANIE. Tel. (058) 530-28-63. 01/05/2 01/xxx

KUCHARKI - poprawiny gratis. Tel. (058) 531-58-06.

ZESPÓŁ muzyczny R.S.R. wesela, zabawy, studniówki. Tel. (058) 532-51-92, 0604-62-75-76. 01/12/2 01/xxx

SPRZĄTANIE. Tel. (058) 536-84-43. 01/18/2 01/xxx

WIDEOFILMOWANIE. Tel. (058) 530-25-01. 01/10/3 01/xxx

NAPRAWA i montaż instalacji elektrycznej, hydraulikowej i grzewczej. Tel. (058) 530-25-01. 01/04/4 01/xxx

FACHOWE remonty, rozbiórki, budowy od podstaw, tynki, docieplenia, sufity podwieszane. Tczew, ul. Spółdzielcza 27, tel. (058) 531-42-16, 0602-452-551. 04/0004/xxx

USŁUGI transportowe 1,5 t. Tel. 0604-400-710. 04/0006/xxx

NAGROBK granitowe, lastrico do 28.02 30% taniej. Tel. (058) 531-27-60. 01/15/4 01/xxx

SCHODY, parapety, kominiki - granit, marmur, piaskowiec. Tczew, tel. (058) 531-27-60. 01/15/4 01/xxx

PANELE boazeryjne, podłogowe, malowanie, płyty k-gipsowe, solidnie. Tel. 0502-863-752. 01/08/5 01/xxx

KOMINKI. Tel. (058) 531-12-80, kom. 050-383-66-31. 05/05/3 01/xxx

CZYSZCZENIE dywanów, wykładzin, tapicerki meblowej i samochodowej. Tel. (058) 532-27-39, 0608-067-869. 01/13/5 01/xxx

WYJAZDY na zakupy do Warszawy i Łodzi: mercedes sprinter, plus przyczepka. Tel. (058) 536-91-06, 0502-082-683. 01/52/8 01/xxx

BIURO Rachunkowe prowadzi księgi handlowe, książkę przychodów, rozliczenia podatkowe, ZUS. Tel. (058) 531-75-87, 0602-390-089. 02/0005/xxx

WIDEOFILMOWANIE Adam Żółtowski. Tel. (058) 531-12-88, kom. 0608-020-526. 02/0008/xxx

USŁUGI ogólnobudowlane, tynki, posadzki, remonty mieszkań. Tczew, tel. (058) 531-79-13, 0606-911-946. 04/0015/xxx

WIDEOFILMOWANIE, fotografowanie, profesjonalnie, tanio - Mirosław Szyca. Nagrywanie uroczystości na płytach CD. Tel. (058) 533-82-73, 0502-314-214. 01/26/8 01/xxx

MALOWANIE, cokolowanie, panele płyty k/g, tapetowanie. Tel. (058) 531-15-38, kom. 0600-234-219. 01/08/11 01/xxx

USŁUGI hydrauliczne. Tel. (058) 531-24-39. 01/03/12 01/xxx

USŁUGI lokarskie. Tel. (058) 532-80-15, 090-237-265. 04/0024/xxx

NAPRAWA sprzętu AGD. Józef Kohlandt, tel. (058) 532-01-07, 535-23-29. 01/04/15 01/xxx

WIDEOFILMOWANIE - tanio. Tel. (058) 532-29-47 wew. 295. 04/0027/xxx

TRANSPORT sprzęt. Tel. 0602-215-178. 04/0034/xxx

KAFELKOWANIE, remonty mieszkań - tanio i solidnie. Tel. (055) 271-28-86. 05/02/12 01/xxx

ZESPÓŁ muzyczny, poprawiny gratis, kucharki. Tel. (058) 531-58-06, 0606-312-685. 01/04/16 01/xxx

KAFELKOWANIE, prace remontowo-budowlane. Tel. (058) 536-30-55. 01/03/18 01/xxx

OGRODZENIA, bramy, balustrady, kraty, piece co. Tel. (058) 531-68-85. 01/15/22 01/xxx

KAFELKOWANIE, hydraulika, szybko, solidnie. Tel. kom. 0503-736-620 lub 532-57-73. 01/30/22 01/xxx

WIDEOFILMOWANIE. Tel. (058) 533-73-85. 01/27/22 01/xxx

"IMPULS" zespół muzyczny, wideofilmowanie. Tel. 0601-640-752, (058) 777-26-40. 05/17/22 01/xxx

TRANSPORT sam. żuk. Tel. (058) 536-77-13, 0604-659-387. 05/22/22 01/xxx

USŁUGI remontowo-budowlane, wykończenia wnętrz. Tel. (058) 536-77-13, 0604-659-387. 05/21/22 01/xxx

ALARMY autoryzacja. Tel. (058) 777-03-48, 0603-630-447. 01/32/29 01/xxx

KAFELKOWANIE. Tel. (058) 532-79-56. 01/33/29 01/xxx

UKŁADANIE paneli podłogowych i ściennych - tanio. Tel. (058) 536-40-27, 0501-625-031. 01/02/25 01/xxx

KAFELKOWANIE, terakota, szybko, tanio, raty. Tel. (058) 531-28-92. 01/06/29 01/xxx

USŁUGI elektroinstalacyjne, domofony, instalacje, montaż, naprawa. Tel. (058) 531-21-24, kom. 0604-729-343. 01/08/29 01/xxx

DACHY - remonty, regipsy. Tel. (058) 531-47-22. 01/04/29 01/xxx

WIDEOFILMOWANIE i fotografowanie, profesjonalnie. Tel. (058) 533-71-06, 0502-81-69-77. 05/29 01/xxx

MALOWANIE, szpachlowanie, mury, tynkowanie, kafelkowanie, posadzki, zabudowy. Tel. (055) 271-26-54. 05/06/26 01/xxx

KREDYTY: emeryci, pracujący, rolnicy. Tczew, tel. (058) 532-16-00, 0606-96-88-15 codziennie wieczorem. 05/06/29 01/xxx

KIEROWCA z samochodem ford transit max dyspozycyjny nawiaże współpracę. Tel. 0601-621-291. 04/0052/xxx

NAPRAWA pralki, chłodziwo. Zbigniew Rasmus Tczew, tel. (058) 531-01-51, 0604-818-423. 04/0051/xxx

UBEZPIECZENIA 18

INDYWIDUALNE i grupowe ubezpieczenia na życie - karty kredytowe, tel. 0/607 393 109 210183XXX



KOREPETYCJE z matematyki - szkoła podstawowa, gimnazjum, tel. 562 44 28 21003XXX

ANGIELSKI, korepetycje tłumaczenia tel. (058) 561-19-54, 0503-794-431 02/5392XXX

ANGIELSKI - tłumaczenia, korepetycje, tel. (055) 272-56-33 04/20/1201 xxx

KOREPETYCJE, matematyka, podstawowa i gimnazjum. Tel. (058) 777-04-74. 01/34/15 01/xxx

JĘZYK polski - korepetycje. Tel. (058) 531-54-65. 01/10/18 01/xxx

ANGIELSKI - korepetycje. Tczew, tel. (058) 531-54-40. 01/42/29 01/xxx

NIEMIECKI - korepetycje. Tel. (058) 531-29-71. 01/08/19 01/xxx

ANGIELSKI - korepetycje. Tczew, tel. (058) 531-54-40. 01/42/29 01/xxx

NIEMIECKI - korepetycje. Tel. (058) 531-29-71. 01/08/19 01/xxx

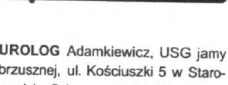

UROLOG Adamkiewicz, USG jamy brzusznej, ul. Kościuski 5 w Starogardzie Gd. w poniedziałki w godz. 16.00-18.00 210017XXX

NATURALNEJ medycyny gabinet choroby kręgosłupa, stawów, nerwice, choroby wewnętrzne, alkoholizm - lek. Med. Aleksander Białocerkowski - masaże akupunktury, zioła, hipnoza, specjalna dieta. W godz. od 12.00 do 18.00 Starogard Gd. 3a, tel. (058) 562-15-96, 562-77-81 210022XXX

GINEKOLOG - zabiegi. Tel. 0605-389-680. 01/08/27 10/xxx

GINEKOLOG - bezzabiegowo. Tel. 0605-389-680. 01/06/27 10/xxx

SPECJALISTYCZNY gabinet lekarski, lek. med. Marian Pytel, ginekolog-położnik. Tczew, ul. Gdańska 33, czynny: pon., środy, czw. i pt. od godz. 15.00. Tel. (058) 532-40-31, tel. dom. 348-59-04. 04/0259/xxx

BADANIA kierowców, badania profilaktyczne, wysokościowe, świadectwa zdrowia do pracy na morzu i w krajach tropikalnych. Tel. (058) 531-75-33, 0603-548-079. 04/0009/xxx

LOGOPEDA. Tel. (058) 533-85-15. 04/34/11 01/xxx

CHIRURG onkolog i ogólny. Choroby skóry, piersi, pęcherzyka żółciowego, jelita grubego i tarczycy. Esperal. Gipsy syntetyczne. Centrum Medyczne, Tczew, ul. Lecha 1. Rejestracja tel. (058) 531-66-85, kom. 0602-236-080. 04/0043/xxx

USUWANIE przebarwień skóry na twarzy. Tel. 0606-785-765. 04/42/4 01/xxx

ALERGOLOG spec. pediatra Izabela Hryniewicz - testy skórne i z krwi dla wszystkich grup wiekowych. Tczew, ul. Kopernika 1, tel. (058) 531-26-30 oraz Woj. Polskiego 5, wt. godz. 16.00 - 18.00, tel. dom. (058) 531-43-31, 0609-163-910. 04/50/29 12/xxx

DR MED. Krzysztof Michalewski - spec. położnictwa i ginekologii przyjmuje w piątki od 13.30 do 14.30 w Tczewie, ul. 1 Maja 20, tel. (058) 532-34-10. 040049/xxx

MATRYMONIALNE 22

POŚREDNICTWO zawierania znajomości, 83-200 Starogard Gd., ul. Kościuski 47, tel. (058) 5628347 210176XXX

BIURO MATRYMONIALNE DV "BE-ATA", TEL. 00491716976753 210006XXX

WIDOWA lat 40 szuka pana wolnego z mieszkaniem lub bez, pracującego porządko, Krystyna Stanek, 83 - 200 Starogard ul. Hallera 17, poste restante Urz. Poczt. 02/5408XXX

NIEMIECKO - Polskie Biuro Zawierania Znajomości "Bursztyn" w Starogardzie Gd. tel. 775-54-10, wt - pt 14.00 - 18.00 210022XXX

BIURO matrymonialne Duet. Tel. (056) 468-26-09. 240043/xxx

ZGUBIONO bilet miesięczny PKS na nazwisko Dorota Oborzyska. 01/01/25 01/xxx

ZGUBIONO bilet miesięczny PKS na nazwisko Dorota Oborzyska. 01/01/25 01/xxx

ZGUBIONO bilet miesięczny PKS na nazwisko Dorota Oborzyska. 01/01/25 01/xxx

ZGUBIONO bilet miesięczny PKS na nazwisko Dorota Oborzyska. 01/01/25 01/xxx

ZGUBIONO bilet miesięczny PKS na nazwisko Dorota Oborzyska. 01/01/25 01/xxx

ZGUBIONO bilet miesięczny PKS na nazwisko Dorota Oborzyska. 01/01/25 01/xxx

TURYSTYKA 24

ŁÓDZIE wędkarskie, kajaki, rowery wodne, tylko u producenta. FHUP "Gańczy" Kławkowo K. Chojnicki, tel./fax (052) 397-34-61, 0601-30-66-37. 78/14/14/xxx

Biuro Reklamy i Ogłoszeń

Tczew ul. Mickiewicza 5

tel. 531-10-44 tel./fax 532-22-55

Za treść ogłoszeń drobnych redakcja nie odpowiada

Gorzej nie będzie

Wyniki sprzedaży nowych samochodów w 2000 r. potwierdziły wysoki, ponad 25-proc., spadek. Rok temu nabywców znalazło 478,7 tys. nowych aut. Więcej samochodów sprzedano nawet cztery lata temu.

Fiat, który w 1999 r. sprzedał 180,2 tys. aut, rok później tylko

W tym roku - słysząc błagalne wołania producentów i importerów - nie zwiększyło akcyzy.

Propozycja wiceministra gospodarki Edwarda Nowaka, by obniżyć ten podatek na mniejsze auta, nie znalazła zrozumienia.

Potencjalni nabywcy mogą też liczyć na to, że spadnie opro-



Stosunkowo najmniejsze straty na polskim rynku poniósł Fiat, w dużej mierze dzięki powstaniu kolejnej wersji punto

129,3 tys. Jeszcze gorzej miewa się Daewoo, które - w przeciwieństwie do włoskiego koncernu - gros produkcji lokuje na rynku polskim. W 1999 r. Koreańczyków znaleźli nabywców na prawie 180 tys. samochodów, w 2000 r. tylko na 107 tys. Można jednak znaleźć kilka racjonalnych przesłanek, które przynajmniej pozwalają wierzyć, że w tym roku gorzej już być nie może.

Przed wszystkim Ministerstwo Finansów powściągnęło swój fiskalny apetyt. W 1999 roku dwukrotnie podwyższyło stawki podatku akcyzowego (raz przyspieszając termin podwyżki), co zniechęcało mniej zamożnych klientów do zakupu nowego auta.

centowanie kredytów. Lepsze wyniki gospodarki i spadająca inflacja przypuszczalnie skłonią Radę Polityki Pieniężnej do obniżenia stóp procentowych. Realnie patrząc, oprocentowanie kredytów obniżyłoby się wówczas o 2-3 proc. To ważna informacja dla producentów i importerów, bo większość aut w naszym kraju kupowana jest za pożyczone pieniądze.

Wreszcie analitycy przewidują, że w tym roku przestaną gwałtownie rosnąć ceny ropy naftowej - co znajdzie przełożenie na ceny paliw na stacjach benzynowych. Pod tym względem 2000 r. ostro nadwyreżył kieszenie i nerwy kierowców. W tym roku ma być lepiej.

Jak potwierdzają pierwsi szczęśliwcy, którym dane już było doznać wrażeń jazdy laguną II, ten najnowszy produkt Renaulta z segmentu D odznacza się przede wszystkim tym, że daje pasażerom wyraźne poczucie bezpieczeństwa, komfortu i siły.

Nie bez powodu, jak się okazuje. Nowa, wzmocniona konstrukcja nadwozia, w zależności od wersji sześć poduszek powietrznych i dwie boczne kurtyny, pasy bezpieczeństwa, system mocowania fotelików dziecięcych Isofix, konstrukcja foteli zapobiegająca nurkowaniu - to najważniejsze elementy wypo-



Renault laguna II

W KLIMACIE LAGUNY

sażenia zwiększającego bezpieczeństwo bierne.

Bezpieczeństwo czynne to przede wszystkim seryjnie montowany ABS, system wspomagania w razie nagłego hamowania, ESP, ASR (oba nie na wszystkich

nemu kombi dodatkowo sportowego zacięcia.

Kluczyk zastępuje... karta magnetyczna. Wygodne fotele w przestronnym, ciepłym i jasnym wnętrzu mają przy tym dobre trzymanie boczne. Reguluje się

skiem paliwa common rail. Zwiększona do 120 KM moc i moment obrotowy do 270 Nm zapewniają odpowiednią dynamikę i elastyczność. Aby osiągnąć „setkę” potrzeba zaledwie 10,7 s. a maksymalnie rozpędzić się

można do prędkości 200 km/h. Atutem jest zarazem oszczędne spalanie - w cyklu poza miejskim 4,6l/100 km, co daje zasięg około 1500 km!

Silnik pracuje cicho i bez szarpnięć. Turbosprężarka o zmiennej geometrii posiada



rynkach w standardzie) i system kontroli ciśnienia w oponach oferowane seryjnie we wszystkich wersjach silnikowych. Dodajmy, że informacje te są aktualne w przypadku obu wersji nadwoziowych laguny - hatchbacku i kombi.

Sportową, mocną i dynamiczną sylwetkę ma zwłaszcza hatch-

back, jak zagiłki, elektrycznie. Dużym udogodnieniem są podłokietniki i fotochromatyczne lusterka wsteczne, zapobiegające osłepieniu w nocy przez pojazdy jadące z tyłu.

Imponują możliwości dynamicznej i oszczędnej jednostki 1.9 dCi z bezpośrednim wtrys-

łopaty, których pochylenie jest sterowane elektronicznie w zależności od obciążenia silnika i prędkości obrotowej. Już na niskich obrotach pracuje jak mała sprężarka o niewielkiej bezwładności, co sprawia, że jej czas reakcji jest bardzo krótki. Natomiast przy większych prędkościach zachowuje się jak potężne turbo, odpowiednio doładowując silnik.

Nowa, sześciobiegowa mechaniczna skrzynia biegów pozwala lepiej wykorzystać duży moment przy niskich prędkościach, umożliwia lepsze przyspieszenie na biegach pośrednich, mniejsze zużycie paliwa i cichszą pracę silnika podczas jazdy po autostradzie. Progresywne wspomaganie układu kierowniczego pozwala na stopniowe zwiększanie siły wspomaganie w niskich zakresach prędkości obrotowej silnika, a to ułatwia jazdę z niedużą prędkością i parkowanie.



back. Efekt ten osiągnięto poprzez zastosowanie m.in. przetłoczenia na bokach, zaokrąglonych wybrzuszeń tylnej szyby i likwidację tylnych szyb bocznych. Elegancję kombi uzyskano natomiast dzięki lukrowanemu zarysowi tylnych bocznych szyb, będących przedłużeniem szyb bocznych. Zarazem zachodzące na boki tylne światła i klapa z oryginalnie „naciągniętą” w środku tylną szybą dodają temu turystycz-

Dane techniczne hatchbacku:

Silnik wysokoprężny, rzędowy, czterocylindrowy, umieszczony poprzecznie z przodu. Bezpośredni wtrysk paliwa common rail. Dwa zawory na cylinder. Pojemność skokowa 1870 cc. Średnica x skok 80 x 93 mm. Moc maksymalna 88 kW (120 KM) przy 4000 obr./min. Maksymalny moment obrotowy 270 Nm przy 2000 obr./min. Sześciobiegowa manualna skrzynia biegów. Napęd na przednie koła. Zawieszenie przednich kół na kolumnach McPhersona, z tyłu oś elastyczna. Hamulce tarczowe, z przodu wentylowane. ABS. Opony 205/55 R16. Pojemność bagażnika 430 l. Pojemność zbiornika paliwa 70 l. Rozstaw osi 2743 mm. Rozstaw kół przód/tył 1522/1480 mm. Wymiary dl./szer./wys. 4579/1749/1429 mm.

CITROËN JUMPER SOLIDNE BEZPIECZEŃSTWO DLA CIEBIE I TWOJEJ FIRMY

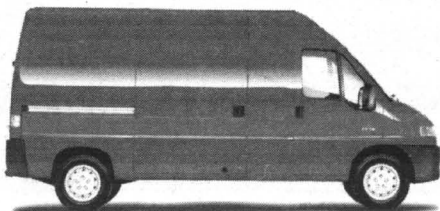

SUPER PROMOCJA w ASO 11
Citroën JUMPER od 48 400 PLN netto

CITROËN
POLUBISZ KAŻDĄ DROGĘ

ASO 11
GYNIA - ORŁOWO,
al. Zwycięstwa 175,
tel. (058) 622 16 53, 622 13 36

W Europie też spadło

Według Stowarzyszenia Europejskich Producentów Samochodów (ACEA), w 2000 r. mieszkańcy zachodniej Europy kupili 14,74 mln nowych aut. Liczba - chociaż stosunkowo wysoka - oznacza jednak 2,2-proc. spadek w po-

wypadła Irlandia, gdzie sprzedano 230 tys. aut, czyli aż o 32,4 proc. więcej niż w 1999 r.

Najpopularniejszymi markami na europejskim rynku nadal są auta Volkswagena - aż 18,7 proc. sprzedanych aut pochodzi z fabryk niemieckiego koncernu.



Na zachodzie Europy najpopularniejszymi autami są produkty Volkswagena. Na zdjęciu volkswagen bora V6 4 motion

równaniu z rokiem 1999. To jednak wciąż bardzo dobry rezultat.

Dla porównania - szacunkowo sprzedaż nowych aut w USA sięgnęła w ubiegłym roku 17,6 mln sztuk (około 3 proc. mniej niż w 1999 roku), a w Polsce - około 490 tys. sztuk (spadek o ponad jedną piątą). Na gorsze wyniki europejskich producentów najsilniej wpłynął 11-proc. spadek sprzedaży na rynku niemieckim, gdzie zarejestrowano o ponad 420 tys. sztuk aut mniej niż dwa lata temu. Według specjalistów, zawiniła tu głównie nadpodaż samochodów używanych. Na tym tle nadspodziewanie dobrze

Coraz silniejszą pozycję zdobywają Francuzi - grupa PSA produkująca peugeot i citroena - ma 13,1 proc. Dobrze radzi sobie także Fiat, który, zwiększając sprzedaż do 1,47 mln sztuk, kontroluje już 10 proc. rynku. Nawet koreański Daewoo, którego obecność w Europie Zachodniej pozostaje symboliczna (1,4 proc. rynku), odnotował lekki przyrost sprzedaży.

Kilku producentom wiodło się jednak nieco gorzej. Kłopoty nie ominęły Rovera (13,3 proc. spadek sprzedaży), Forda (liczba sprzedanych aut spadła o 9,8 proc.) oraz GM (spadek o 8,2 proc.).

Dane techniczne:

Nadwozie: 4-drzwiowa limuzyna. Silnik V6, umieszczony poprzecznie z przodu. Pojemność skokowa: 2792 cm³, moc max. 150 kW (204 KM) przy 6200 obr./min. napęd na wszystkie koła. Hamulce: tarczowe. Skrzynia przekładniowa: 6-biegowa. Ogumienie: 205/55-16. Masy, wymiary: długość/szerokość/wysokość: 435/173,5/144,4 cm, pojemność bagażnika: 340 dm³, zbiornik paliwa: 62 dm³. Masa własna: 1457 kg. Osiągi: przyspieszenie 0-100 km/h: 7,4 s, V max: 235 km/h. Zużycie paliwa: 10,8 dm³/100 km.

Niejadek A8



Audi A8

Firma Audi zaprezentowała swoją topową limuzynę A8 z nowym 3,3-litrowym dieslem V8 o bezpośrednim wtrysku paliwa typu common rail. Jednostka ta dysponuje mocą maksymalną 225 KM (przy 4000 obr./min) i bardzo wysokim momentem obrotowym równym 480 Nm utrzymywanym od 1800 do 3000 obr./min. Samochód standardowo wyposażony jest w napęd quattro i 5-biegową automatyczną prze-

kładnię typu tiptronic.

Ta luksusowa limuzyna rozpędza się do 100 km/h w zaledwie 8,2 s i może jechać z prędkością maksymalną 242 km/h, spalając zaledwie 9,7 litra oleju napędowego na 100 km (średnio wg normy 93/116/EC).

Pytanie tylko, czy tak wyśrubowaną oszczędność docenią potencjalni klienci A8 3.3 V8 TDI quattro, których stać na zapłacenie za apetyty paliwowe każdego auta.

W ubiegłym roku do klientów trafiło jedynie 33 tys. samochodów dostawczych o masie całkowitej nie przekraczającej 3,5 tony. To wynik o 22,8 proc. gorszy niż w 1999 roku. Ostatnio sprzedanych na podobnym poziomie notowano w 1995 roku, kiedy nabywców znalazło 31,9 tys. aut.

Według analityków na ten negatywny wynik wpłynął m.in. duży napływ do Polski aut używanych (według szacunków DMP - około 19 tys.) oraz nie najlepsza kondycja finansowa małych przedsiębiorstw. Sytuację tę wiązać można również ze słabnącą dynamiką rozwoju gospodarczego



Mercedes (obok Renaulta) jest jedną z zaledwie dwóch firm, którym udało się zwiększyć na polskim rynku sprzedaż bagażówek. Główna w tym zasługa dobrze sprzedającego się sprintera i vito (na zdjęciu)

BAGAŻÓWKI Z PRZYSZŁOŚCIĄ

kraju. Do tego doszły drogie kredyty na zakup samochodu, wysokie ceny paliw oraz ubezpieczeń.

Do największych przegranych należy niewątpliwie Daewoo. Największe straty poniosło Daewoo-FSO, które sprzedało 3362 auta dostawcze - o 4263 sztuk mniej niż w 1999 roku. Nieco lepiej wygląda sytuacja lubelskiego Daewoo Motor Polska, które sprzedało 8508 aut - o 2165

mniej niż w roku 1999.

Duże nadzieje na poprawę sytuacji rynkowej spółka wiąże z ewentualnym rozpoczęciem produkcji modelu LD100. Na jej uruchomienie potrzebnych jest co najmniej kilkadziesiąt milionów dolarów, a ich pozyskiwanie w dużej mierze zależy od gwarancji kredytowych rządu polskiego i pomyślnego zakończenia negocjacji z potencjalnym inwestorem strategicznym.

W pierwszej dziesiątce rankingu SAMAR jedynie dwie firmy zanotowały większą sprzedaż niż w 1999 r. Renault oraz Mercedes (głównie dzięki powodzeniu nowej wersji popularnego sprintera). Pierwsza z nich sprzedała 1975 samochodów - o 186 więcej niż w 1999 r., z kolei koncern niemiecki znalazł nabywców na 2277 aut - o 41 sztuk więcej niż w 1999 r.

cd. na str. 21

Serce i rozum mówią: Tak!



- elektryczne przednie szyby • dwie poduszki powietrzne
- wspomaganie kierownicy • centralny zamek • fabryczny immobiliser • światła przeciwmgielne • już od 37.990 zł*

* Dotyczy roku produkcji 2000. Liczba samochodów ograniczona.

JD - Kulej

SALON-SERWIS-CZĘŚCI
usługi blacharsko-lakiernicze

81-571 GDYNIA, ul. Chwasczyńska 178,
tel. (058) 629 72 72, fax (058) 629 72 28
82-400 WEJHEROWO, ul. Gdańska 15,
tel. (058) 672 11 11, fax (058) 672 05 06

PEUGEOT. ZAPROJEKTOWANY, BY CIESZYĆ.

306



PEUGEOT

Kangoo do zwrotu

Renault wycofuje prawie 265 tys. samochodów (m.in. Kangoo) ze względu na wadliwy komputer samochodowy, w związku z czym poduszka powietrzna grozi samoczynnym otwarciem. Są też problemy z pasami bezpieczeństwa. Defekt dotyczy aut wyprodukowanych między 23 grudnia 1998 a 26 maja 2000 roku. Prawie 104 tys. tych samochodów jeździ we Francji. Renault rozpoczął wycofywanie ich z rynku po 60 zgłoszeniach wad. W czerwcu ub. r. Renault miał podobne trudności ze 140 tys. twingo. Koncern informuje, że wymiana komputera samochodowego będzie bezpłatna.

Focus na sportowo

Ford zamierza wiosną wprowadzić na rynku europejskie sportową wersję focusa - RS (skrót od rallye sport). 2.0-litrowy silnik zetec, rozwijający we współpracy z turbosprężarką moc ponad 200 KM, napędza przednie koła. Konstrukcja modelu RS mocno różni się od zwykłego focusa. Niewydłuzzone, że pod koniec roku pojawi się także wersja ST.

CO NOWEGO W XXI STULECIU

ostatnie ubiegłoroczne salony motoryzacyjne pozwalają przypuszczać, co nowego w tej branży pojawi się na początku XXI stulecia. Zacząć trzeba od tego, że bez wątpienia branżą tą będą niebawem rządzić bez reszty megakoncerny. Mniejsze firmy nie mają szans na samodzielne istnienie.

Pojawia się wiele nowych aut reklamowanych jako absolutne nowości. Ale jeśli przyrzeć się im dokładnie, to okaże się, że chodzi raczej o głęboką modernizację, a nie o zupełnie nowe auto. To jest typowe dla wszystkich firm. Nowości wymusza rynek, konkurencja, klienci. Zmienia się więc auto zewnętrznie, wstawia reflektory o nowym kształcie, zmienia wnętrza i już mamy światłową nowość. A w rzeczywistości jest to auto na tej samej pły-



Audi, volkswagen, seat, skoda itd. w jednym. Czy w tym stuleciu pozostanie jeszcze miejsce na samodzielne firmy motoryzacyjne?

cie podłogowej, zbudowane z tych samych podzespołów, co poprzedni model. Ten trend utrzyma się przez wiele najbliższych lat. Potrzebę posiadania przez

klientów nowego modelu firmy samochodowe będą realizowały jak najmniejszym kosztem, korzystając z gotowych elementów i podzespołów wspólnych dla

wielu modeli.

Okazuje się też, że firmy samochodowe już nie eksponują tak widocznie jak rok, dwa lata temu systemów poduszek powietrznych, ABS-u, napinaczy pasów itp. Zapewne uznano, iż są to elementy stanowiące w większości przypadków wyposażenie seryjne samochodu. To już nie jest żadna nowość, po prostu jeśli firma nie zaoferuje tych systemów bezpieczeństwa, nie może liczyć na sukces rynkowy.

Jeśli chodzi o silniki, to poza znanymi już modelami z napędem hybrydowym Toyoty (prius) oraz Hondy (insight) nie widać jeszcze zupełnie nowych rozwiązań. Auta z silnikami elektrycznymi w ogóle zniknęły. Z tego da się wysnuć wniosek, że silniki spalinowe w swojej najbardziej wyrafinowanej technicznie formie (wtrysk bezpośredni benzyny, TDI) przetwarzają jeszcze co najmniej 20 lat. W tym czasie dopracowane zostaną ogniwa paliwowe, które z kolei pozwolą na wykorzystywanie do napędu aut silników elektrycznych. Akumulatory nie nadają się do tego, ze względu na małą pojemność i duży ciężar.

Trzeba też podkreślić, że nowoczesne silniki spalinowe są bardzo oszczędne w zużyciu paliwa, a jednocześnie ich spaliny zawierają coraz mniej substancji toksycznych. Dość powiedzieć, iż kilka firm deklaruje, że ich silniki już dziś spełniają bardzo wyrównane normy, jakie będą obowiązywały dopiero od 2005 roku.

W.S.

komplet opon zimowych
gratis*
ubezpieczenie
gratis



Škoda Fabia Nowa Klasa

Fabia z silnikiem
wysokoprężnym
4000 zł
mniej

inne wybrane modele
aut osobowych
1000 zł
mniej

*wybrane modele

GROBLEWSKI JR

Sopot, al. Niepodległości 954
tel./fax (058) 550 36 19, tel. 0604 600 600

Sopot, ul. Bitwy pod Płowcami 54
tel. (058) 550 37 39, fax (058) 556 07 49



godziny otwarcia salonu: 8-18, serwis 8-17

<http://www.groblewski.com.pl>

autoleasing

10% wpłaty

100% satysfakcji

rata miesięczna:
opłata wstępna 10%:

Ceny już od:

nowe
ceny



VW Caddy

325 DM + VAT
1610 DM + VAT

34 300
31 500 PLN + VAT

nowe
ceny



VW Transporter

550 DM + VAT
2576 DM + VAT

61 400
53 300 PLN + VAT

nowe
ceny



VW LT

774 DM + VAT
3933 DM + VAT

82 600
74 900 PLN + VAT



Audi

GAJOS

SOPOT Kasztanowa 4

tel. 551 33 17
tel. 551 65 90
fax 551 52 02
tel. 0602 108 789

www.gajos.com.pl



Mazda 323F - hatchback

MAZDY WRĘCZ FAMILIJNE

Od trzech lat Mazda forsuje zupełnie nową wizję swoich popularnych „trzechsetek”. Powoli – z aut o wyraźnym sportowym duchu – przekształcone są w pojazdy niemalże rodzinne.

Nie inaczej prezentuje się dostępne od kilku tygodni

odnawiają auto do zmodernizowanego przed rokiem modelu klasy średniej 626 oraz wprowadzonego trochę wcześniej małego vana premacy i wielkopojemnej MPV. W sumie te zabiegi wychodzą samochodowi na dobre, auto pozbywa się dotychczasowej nijakości.

cd. na str. 21

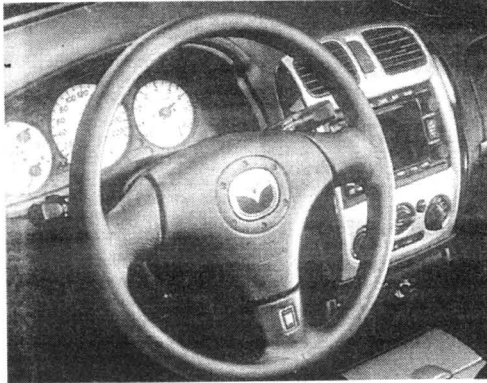

mazda 323 (sedan) i 323 F (hatchback). Nawet ta ostatnia przypomina nie tyle sportowca, co wręcz klasyczne kombi.

Ten sam klimat mają dwudrzwiowy hatchback 323P oraz czterodrzwiowa jego wersja 323S.

W stosunku do poprzedniego modelu zmiany stylistyczne upo-

Dane techniczne:

Wersja	1.6	2.0
Drzwi/miejsca	4/5	5/5
Silnik/l. cyl./l. zaw.		
	benz./4/16	benz./4/16
Poj. silnika (ccm)	1598	1991
Moc maks. (kW/KM)	70/95	96/130
Maks. moment obr. (Nm)	143	171
Poj. zb. paliwa (l)	55	55
Poj. bagażnika (l)	416	330
Masa własna (kg)	1125	1155
Rozstaw osi (mm)	2610	2610
Dł./szer./wys. (mm)	4390/1705/1410	4290/1705/1420

Ostatnie modele 2000

Sprawdź, co możesz zyskać!



Nieograniczone możliwości

Szczegóły u autoryzowanego dealera Nissan Poland.

K M J s.c.

GDĄSK, GRUNWALDZKA 303, fax. 552 26 44

Salon - tel. (058) 552 17 28, 552 19 92, Serwis - tel. (058) 552 21 36, 552 13 17
www.nissan.gda.pl

AKUMULATORY

do wszystkich typów pojazdów polskich i zagranicznych

PROSTOWNIKI

OWIEWKI, DUKWANIKI
KOLPAKI (WSZYSTKIE TYPY)

OLEJE SAM., KOSMETYKI
LAMPY, AKCESORIA



DLACZEGO WARTO POLECIEĆ AKUMULATORY AGRO?

- Większy prąd rozruchu, dzięki czemu uruchomienie pojazdu jest szybsze i o wiele łatwiejsze. Warto to docenić szczególnie w czasie dużych mrozów i upałów - kiedy zwykle akumulatory często zawodzą.
- Nowoczesna obudowa z wygodną i praktyczną rączką. Przeniesienie akumulatora z jednego pojazdu do drugiego przestaje być problemem.
- Nie trzeba dolewać elektrolitu (bezobsługowość wg kryteriów IEC)
- Zmniejszona waga, solidna i trwała obudowa.



PIASTÓW
PH „MAKRO”

Licencjonowany Przedstawiciel na woj. pomorskie
HURTOWNIA Gdańsk-Orunia, ul. Trakt św. Wojciecha 253

tel. 306-66-60 (na terenie Transbudu)
tel./fax 309-00-75, tel. kom. 090 50-93-95
tel. 0601 311 054, 0601 311 056, czynna od 8.00 do 16.00

SKLEPY PATRONACKIE

- Tczew, SKLEP MOTORYZACYJNY, ul. Stefana Kardynała Wyszyńskiego 15, tel. 531 00 62
- Tczew, SKLEP MOTORYZACYJNY, ul. Armii Krajowej 86 A, tel./fax 777 00 17
- Starogard Gd., ZAKŁAD ZAOPATRZENIA ROLNICZEGO, ul. Rolna 1, tel. 56 287 07
- Kartuzy, T.DERA, ul. Gdańska 28, tel. 681 10 50, 685 31 08
- Kościerzyna, „MASZROL”, ul. Przemysłowa 3a, tel. 686 39 58
- Kościerzyna, AUTOCENTRUM, ul. Wejhera 16, tel. 686 69 83
- Kwidzyn, SKŁADNICA MASZYN ROLNICZYCH I CZĘŚCI WYMIENNYCH, ul. Toruńska, tel. 279 34 77
- Wejherowo, SKLEP MOTORYZACYJNY, ul. Gdańska 14, tel. 672 55 84
- Władysławowo, ARTYKUŁY MOTORYZACYJNE, ul. Żytnia 25, tel. 674 14 84
- ZAKŁAD MECHANIZACJI POJAZDÓW SPRZĘTU ROLNICZEGO
- Kosobudy k. Brus, tel. 398 31 00
- Somonino, HELP-ROL, ul. Siemiana 2, tel. 684 13 87
- Gdynia MOTPULS, ul. Spokojna 3, tel. 664 61 49, MOTPULS, ul. Chylońska 60, tel. 663 18 88
- Nieścępowo, STACJA PALIW, T. Cirocki, ul. Raduńska 9, tel. 681 80 53
- Elbląg, PPKS, ul. Grunwaldzka 61, tel. 233 65 65
- Chojnice, AGRO URSUS, ul. Czułchowska 84, tel. 39754 42
- Lębork, RARYTAS, ul. Warszawską 15 A, tel. 863 32 55
- AGROMA, ul. Toruńska 6, tel. 863 30 10, 863 30 91
- Skarszewy PHU ROLGUM s.c., ul. Wybickiego 21, tel. 588 25 59
- Chwaszczyno, AKCES, tel. 552 80 30
- Żukowo, H.K. Mazur, ul. Mickiewicza, tel. 681 73 65, 681 71 97
- Sierakowice, ACER s.c., ul. Przedszkolna 2, tel./fax 684 72 88, 684 72 66
- Lniska k. Żukowa EROTRANS, tel. 681 85 65, 681 86 19

Bagażówki z przyszłością

cd. ze str. 18

Także, zdaniem przedstawicieli tych firm, największym zagrożeniem stojącym przed sprzedawcami nowych aut dostawczych w 2001 r. jest nadal duży napływ pojazdów używanych, czemu sprzyja mniejsza, już tylko 5-proc., stawka celną. Zarazem nie wierzą oni w znaczne ograniczenie sprzedaży w 2001 r. Większe spadki mogą jednak dotyczyć segmentu najniższych aut dostawczych.

Stream Hondy

Honda zaprezentowała pod koniec października w Tokio nowy minivan stream. Samochód bazuje na płycie podłogowej civica, do napędzania służą nowe jednostki benzynowe o niskiej emisji szkodliwych spalin: do wyboru o pojemności 1,7 lub 2,0 l. Honda stream sprzedawana jest w Japonii i kosztuje w przeliczeniu od ok. 66 do ok. 95 tys. zł.

ALMERA Z POSTERTU



Nissan almera po tuningu

Nissan przez długi czas królował wśród japońskich producentów na europejskim rynku. Niewątpliwie jednym ze sprawców sukcesu był bardzo popularny model sunny, zastąpiony potem przez produkowaną do dziś almerę. Najnowsza generacja tego modelu, stworzonego w Europie i dla Europy, a produkowana w całości w brytyjskich zakładach Nissana, jest kreowana

du urody. Po latach produkowania dość nijakich zewnętrznie modeli, wygląd aut stał się dla Nissana sprawą kluczową.

Również firmy tuningowe nie pozostały obojętne na wdzięku almerę i zaoferowały zmiany pomagające jej wyróżnić się w tłumie samochodów. Oto jedna z propozycji tuningu (firmy Postert): nowe zderzaki połączone ze spojlerami, boczne listwy,



na najnowszy przebieg japońskiego koncernu.

Niewątpliwie almera należy do najoryginalniejszych i najciekawszych aut, nie tylko w swojej klasie. Przede wszystkim z powo-

duży wybór obręczy kół z lekkich stopów, obniżone zawieszenie – o 45 mm z przodu i o 30 mm z tyłu oraz sportowy układ wydechowy zakończony 90-milimetrową, chromowaną rurą.

Mazdy wręcz rodzinne



Mazda 323 sedan

cd. ze str. 20

Przeloczenie na masce płynnie łączy się z firmowym pięciokątnym „grillem”, który wraz z nowymi reflektorami, zderzakiem z dużym wlotem powietrza i zintegrowanymi światłami przeciwmgiłowymi tworzy bardziej niż dotychczas wyrazistą „twarz”. Pozostałe zmiany zewnętrzne są prawie niewidoczne.

Topowy pięciordzwiowy model otrzymał szereg detali mających nadać mu sportowy charakter: 16-calowe obręcze kół ze stopów lekkich, skórzaną kierownicę, wykończoną skórą gałkę dźwigni zmiany biegów, detale konsoli środkowej w kolorze aluminium, zegary z białymi cyferblatami.

We wnętrzu wersji cztero-

drzwiowej stylizowanej na elegancką limuzynę oferowane są m.in. drewniane elementy wykończenia.

Bardziej istotne zmiany dotyczą silników. Instalowaną dotychczas jednostkę 1.8 zastępuje silnik 2,0-litrowy osiągający moc 130 KM (przedtem 115 KM) przy 6000 obr./min i maksymalny moment obrotowy 171 Nm przy 4500 obr./min. Natomiast zamiast silnika 1.5 oferowana teraz będzie jednostka 1.6 o mocy 95 KM (dotychczas 90 KM) przy 5500 obr./min i maksymalnym momencie obrotowym 143 przy 3700 obr./min.

Na polskim rynku nowych „trzysetek” mazdy możemy spodziewać się nie wcześniej niż latem.



Groblewski

Gdańsk, ul. Jagiellońska 12 A Tel. (058) 557 55 15

**Modele VW prod. 2000r.
do 8000 zł TANIEJ !**



**OC, AC, NW i KR
GRATIS !**

Przyjmujemy samochody w rozliczeniu.

www.groblewski.com.pl

Atrakcyjne ceny na samochody z rocznika 2000.

Vito CDI. Dynamiczny, oszczędny, komfortowy.



Oto, jak szybko można wypracować sobie dobrą markę.

Istnieje szybki i skuteczny sposób zrobienia dobrego wrażenia na klientach: Mercedes Vito CDI. Ten samochód jest symbolem niezawodności, ekonomiczności i dynamiki. Mocne

silniki CDI gwarantują niskie zużycie paliwa i wydłużone okresy międzyprzebiegowe. Dzięki temu Vito rzadko gości na stacjach benzynowych czy w warsztatach. Przekonajcie się o tym

sami podczas jazd próbnych. Zapraszamy.



Mercedes-Benz

• sprzedaż samochodów • serwis • oryginalne części zamienne •

Autoryzowany Dealer Mercedes-Benz
Witman-Zurański

Gdańsk Oliwa, ul. Grunwaldzka 493, tel./fax (058) 554 19 11, 554 45 64, 552 14 41
www.mercedes-gdansk.gda.pl



Lexus GS 430

LEPIEJ BYĆ BOGATYM...

Jak założyli sobie projektanci z koncernu Toyota, najnowsze ich dziecko-raczej najwyższych półek rynkowych - Lexus GS 430 powinien trafić przede wszystkim w gusta tych (dodajmy - bogatych) kierowców, którzy oczekują od auta w tej samej mierze komfortu, jak sportowych osiągnięć.

Dotychczas model GS dostępny był w wersji z 3-litrowym

trolnych i sterujących. W sumie naliczyć ich można kilkanaście, a wśród najbardziej godnych uwagi jest zapewne tzw. Torque Activated Powertrain uwzględniający obciążenie silnika. Koryguje on przebieg momentu obrotowego podczas jazdy pod górę, tak ustawiając biegi w skrzyni automatycznej, aby zawsze moment na kołach miał maksymalną wartość.

Oczywiście, są też układy za-



silnikiem V6 o mocy 219 KM. To niemało, zważywszy, że „setkę” GS 300 osiągał w 8,2 sekundy, a rozpędzał się do 230 km/h. Teraz pod maską pracuje supernowoczesny silnik V8 o pojemności 4,3 litra ze zmiennymi fazami rozrządu (VVT-i).

Dzięki zmiennym fazom rozrządu silnik osiąga dużą moc 283

powinające stabilność jazdy (odpowiednik ESP), zabezpieczające przed poślizgiem i buksowaniem kół na śniegu, lodzie itp. Jest także „pomocnik hamowania” (brake assist) wspomagający siłę hamowania przy gwałtownym wciśnięciu pedału hamulca przez kierowcę.

Ochronę w razie kolizji za-

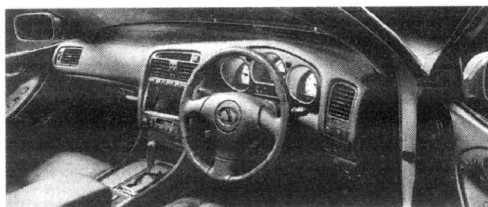

KM i bardzo wysoki moment obrotowy - 417 Nm. GS 430 ma więc mocy z nadmiarem. W efekcie jego osiągi porównywalne są do aut sportowych typu Porsche. Aby osiągnąć „setkę” wystarczy zaledwie 6,3 sekundy, a gdy prędkość maksymalna sięga 250 km/h średnie zużycie paliwa określa producent na 12,3 l/100 km.

Poziom luksus w Lexusie GS 430 można jednak mierzyć przede wszystkim ilością i jakością dodatkowych układów kon-

stawiających poduszki czołowe i boczne (zamontowane w oparciach przednich foteli), a także kurtyny powietrzne zamontowane w przednich słupkach.

Standardowe wyposażenie wnętrza w przypadku tego auta oznacza tożsamość z wyposażeniem limuzyn najlepszych marek - z Mercedesem i BMW na czele. Wiosną tego roku, kiedy pojawi się na rynku, nie powinna więc specjalnie dziwić jego cena: ok. 300 tys. zł.

Dane techniczne:

Silnik benzynowy, widlasty, 8-cylindrowy, zainstalowany z przodu wzdłużnie. 4 zawory na cylinder. DOHC. Wielopunktowy wtrysk paliwa. Kat. Średnica x skok 91,0 x 82,5 mm. Pojemność 4293 cm. Moc maks. 208 kW (283 KM) przy 5600 obr./min. Maks. moment obrotowy 417 Nm przy 3500 obr./min. Skrzynia biegów automatyczna, 5-biegowa. Napęd na koła tylnie. Hamulce tarczowe, wentylowane. Ogumienie 235/45 ZR 17. Poj. bagażnika 515 l. Pojemność zbiornika paliwa 75 litrów. Masa własna 1690 kg. Ładowność 455 kg. Dł./szer./wys. 4805/1800/1445 mm.

Klikanie po auto

Daimler-Chrysler jest pierwszym producentem samochodów w Niemczech, który rozpoczął sprzedaż aut przez Internet. Klienci firmy korzystający z usług sieci mogą wybrać dowolny model z ponad 8 tys. wersji oferowanych przez Mercedesa. W dokonaniu wyboru pomagają duże możliwości wyszukiwania uwzględniające m.in. nazwę modelu, kolor, wyposażenie oraz cenę. Po podjęciu decyzji i jej potwierdzeniu, z każdym klientem w ciągu 24 godzin skontaktuje się przedstawiciel firmy, a zamówione auto zostanie dostarczone najwyżej w ciągu tygodnia. Nadal jednak, nawet w Europie Zachodniej, nie można obejść się bez pośrednictwa sprzedawcy. Tę możliwość mają tylko klienci w USA.

Chiński buick

General Motors rozpoczął w Chinach produkcję małego sedana pod nazwą Buick Sail. Auto, bazujące na poprzedniej generacji Opel Corsy, kosztować ma ok. 100 tys. juań (ok. 12 tys. dolarów). Do sprzedaży na rynku chińskim wejdzie w kwietniu. Buick Sail wytwarzany będzie przez założoną przez GM spółkę joint venture w Szanghaju.

BMW Cerkaski Sopot

KONTYNGENT 2001 • SAMOCHODY ROCZNIK 2000
z rabatem od 10 tys. do 20 tys. PLN
(opony zimowe - GRATIS)



ASO BMW
Cerkaski Sopot
SOPOT
al. Niepodległości 641
tel. (058) 551 25 78
0602 35 48 11



Radość z jazdy

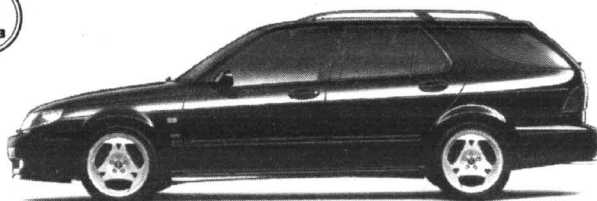

Saab

Odwiedź salon Saaba

- 3 lata Saab Premium Assistance
- 3 lata gwarancji
- oferta leasingu
- raty, kredyt 9,6%
- pakiet ubezpieczeń od 4,7%
- homologacja samochodu ciężarowego

„Korona Auto” - Jacek Kulesza; Salon sprzedaży: Gdynia, Al. Zwycięstwa 250 (obok „Klifia”), tel.: (058) 664 98 56, (058) 664 98 57; Serwis: Gdynia, ul. Hutnicza 9, tel.: (058) 623 56 81, (058) 663 47 00; www.saab.pl



BMW serii 3. Lider w swojej klasie.

ASO BMW KULESZA, GDYNIA, UL. HUTNICZA 9
TEL. (058) 663 47 00, 0608 534 748
www.bmw-kulesza.com.pl

*wg kursu 1 DM - 2,00 PLN



Radość z jazdy

Wbrew pozorom nie będzie to rzecz o naszej redakcyjnej koleżance ani też o jednym z tajfunów, którym zwykle nadaje się podobne imiona. Chodzi tu o jeden z najlepszych interesów, jaki udało się zrobić francuskiemu przemysłowi zbrojeniowemu i to, rzecz można, w samej jaskini lwa, czyli w Stanach Zjednoczonych.

Rita nie jest bombą ani rakietą, supertorpedą czy innym śmiercionośnym urządzeniem, lecz... systemem łączności, który Amerykanie postanowili kupić za cztery i pół miliona dolarów. Co ciekawe, ich własny przemysł, niewątpliwie produjący w świecie, ze swymi sztandarowymi firmami ITT czy ATT nie był w stanie przedstawić opowiadnego własnego rozwiązania. Przyczyna leżała nie tyle w możliwościach technicznych, co w braku koncepcji.

Wraz z rozwojem nowych rodzajów broni i metod prowadzenia wojny kwestia zapewnienia odpowiedniego, to jest szybkiego, niezawodnego i bezpiecznego przepływu informacji, stawała się coraz bardziej paląca. Dawne, hierarchicznie zbudowane, często ręcznie obsługiwane systemy łączności tych wymagań spełnić nie mogły. Gdy obraz pola walki może się zmieniać z minuty na minutę, a parę sekund zwłoki w podjęciu decyzji może oznaczać klęskę bądź zwycięstwo, łączność staje się kwestią kluczową.

Nie dalej jak w czasie inwazji na malarńką Grenadę, Amerykanom zdarzyła się w tym względzie zmienna „wypadka”. Otóż już po rozpoczęciu działań okazało się, że oddziały desantowe nie mają żadnej łączności ze wspierającymi ją samolotami i helikopterami, ponieważ jedne i drugie wyposażone zostały w zupełnie różne, niepasujące do siebie radiostacje. Jest to fakt, a nie anegdota, że jeden z oficerów wojsk inwazyjnych dopadł w końcu do miejscowego aparatu telefonicznego, z którego udało mu się połączyć... ze swą macierzystą jednostką w Północnej Karolinie i za

Wierzyć na słowo:

Rita

jej pośrednictwem dopiero uzyskał odpowiednią pomoc lotniczą. Trudno wszakże liczyć na to, by zawsze i wszędzie znajdował się pod ręką odpowiedni - i to działający - telefon.

Gdy okazało się, że Pentagon zgłosił zapotrzebowanie na odpowiadający współczesnym wymogom system łączności, a rodzinne firmy - mimo wydania setek milionów dolarów na próby i badania - nie są go w stanie dostarczyć, do konkurencji stanęli Francuzi i Brytyjczycy. Ci pierwsi dysponowali już gotowym - i będącym w użyciu - systemem o nazwie „Rita”, drudzy natomiast - podobnym, ale będącym jeszcze w fazie prób systemem o nazwie „Ptarmigan”. Jednak oferta Francuzów była o... parę milionów tańsza, więc ją wzięto pod uwagę.

Na czym polega „wdzięk” Rity, któremu nawet Amerykanie nie byli się w stanie oprzeć? Otóż sposób funkcjonowania tego systemu jest diametralnie różny od poprzednich. W miejsce linearnych, hierarchicznie skonstruowanych, trudnych w montażu systemów, powstaje sieć, pajęczyna połączeń. Składa się ona z „oczek” o bokach około 30-kilometrowych i „węzłów”. W każdym z nich znajduje się grupa pojazdów wyposażonych w nadajniki, anteny, komputery. Każdy węzeł znajduje się w stałym kontakcie z paroma innymi.

Każdy węzeł obsługuje abonentów stacjonujących bądź poruszających się po danym obszarze, mogą to być samoloty, helikoptery, czołogi czy samochody. Nowy abonent, pojawiający się w tym terenie, rejestruje się automatycznie i jest obsługiwany do momentu przejścia go przez któryś z sąsiadujących węzłów.

Główny urok Rity polega wszakże na tym, że z dowolnego punktu sieci można połączyć się z dowolnym, stałym czy ruchomym, odbiorcą informacji, nawet jeśli nie wiadomo, gdzie się on w danej chwili znajduje. Sygnał wywoławczy krąży po całej sieci, która rozciągać się może na przestrzeni wielu tysięcy kilometrów, do momentu znalezienia wywołwanego. Wtedy jego pozycja jest już znana i połączenie zostaje zrealizowane najdogodniejszym kanałem.

System automatycznie dobiera kanał najkrótszy bądź najlepszy w przypadku, gdy ten pierwszy jest zbyt obciążony bądź niesprawny.

Uszkodzenie bądź nawet zniszczenie pewnych partii całej pajęczyny - z czym przecież trzeba się liczyć - nie przerywa łączności, gdyż informacje przesyłane są wówczas drogą okrężną, z pominięciem nieczynnych odcinków.

Przekazywane one są nie w sposób analogowy, to znaczy łatwy do zakłócenia, podatny na zniekształcenia itp., lecz numerycznie. To gwarantuje odpowiednią jakość przekazu, a jednocześnie dyskrecję, gdyż wszystko jest odpowiednio kodowane. Transmisje między węzłami odbywają się zwykle w pasmach o bardzo wysokich częstotliwościach, trudnych do zakłócenia. Ponadto odbywają się one w odpowiednio modulowany sposób.

Sercem Rity jest „Cecore”, czyli jej centrum. Spełnia ono najrozmaitsze funkcje: sprawdza stan sieci, ustala koszty, dobiera częstotliwość fal, tak, aby odpowiadały one warunkom terenowym i nie zakłócały się wzajemnie, ustala uszkodzenia. Ze względu na swą ważność „Cecore” musi posiadać dublerów, tak, aby w razie ewentualnego zniszczenia sieć mogła działać nadal.

System może korzystać również z wszelkich istniejących poza nim połączeń telekomunikacyjnych.

Barbara Lemkowska

Unas wybory będą (jak Sejm zechce) dopiero gdzieś w październiku - a u Włochów, o których pisałem przed tygodniem, już 21 kwietnia. Tam dywizje nie tylko stoją już w szyku bojowym - tam trwa już ostra walka.

Przypomnijmy historię - bo analogie z Polską same się narzucają. Otóż po akcji „Czyste Ręce” zrobionej przez niejakiego Antoniego Di Pietro, prokuratora, rządzące niepodzielnie i na zmianę okradające podatników partie socjalistów i (udających, jak „S” w Polsce, Prawicę) chadeków przestały istnieć. Jednak szybko obie formacje się pozbięrały.

Socjaliści jakoś się „zrekonstruowali”, komuniści pozbyli się marksistów-leninistów (takiego PPS-u), zaś lewicowi chadecy...

...tu parę słów o „Jewicowym chadekach”. Czerwoni dawno już zauważyli, że Kościół - zwłaszcza Rzymskokatolicki - mają wzięcie biedoty; z kim bowiem przebywał Chrystus? Jednocześnie biedota podatna jest na hasła socjalistyczne. Czerwone Wilki zaczęły więc przebić się za Czame Owieczki i głosić, że „Chrystus był pierwszym socjalistą” i tym podobne bzdury.

Właśnie w tym tygodniu na portalu „Expander” przypomniałem internautom, że jest dokładnie przeciwnie. Niesłychanie charakterystyczna jest np. Przypowieść o talentach (proszę ją sobie samemu przypomnieć: Mateusz XXV lub Łukasz XIX; są to na pewno autentyczne słowa Chrystusa, gdyż obydwa Ewangeliści używają niemal tych samych zwrotów). Jezus mówi tam wyraźnie, że kto dorobił się dużo, trzeba mu dać jeszcze więcej - a kto ma mało, to jeszcze i to powinno być mu zabrane.

Janusz Korwin-Mikke:

Alla Polacca

Wbrew różnym miłośnikom urawnitówki, którzy ostatnio obsiedli Kościół katolicki i udają chrześcijan.

Ci sami ludzie - a często są to, niestety, księża(!!) - występują przeciwko karze śmierci. Otóż Chrystus - jak sam powiedział - przyszedł nieś nam nie pokój, ale miecz - i na zakończenie tej właśnie przypowieści wyjaśnia prosto i jasno, że tych, co występują przeciwko prawowitej Władzy, trzeba najwyżej w świecie pozabijać... Kto nie wierzy - niech sprawdzi!

Tak więc wszyscy ci lewacy, od postkomuny po chadeków, założyli Koalicję Drzewka Oliwnego i walczą o swoje Czerwone Ideale.

Naprzeciwko nich stoją trzy formacje:

Przede wszystkim p. Wywiuz Berlusconi, najwyraźniej oddelegowany przez masonerię, by zajął miejsce Prawicy. Dzięki koncesjom na telewizję otrzymanym jeszcze od nieboszczyka złodzieja Craxiego, udało Mu się to znakomicie. Jednak - uważa! - Jego ruch „Forza Italia!”, głosząc hasła centroprawicowe o dojściu do władzy musi je, choć częściowo, realizować...

Drugą partią prawicową koalicji jest „Front Narodowy” - taki włoski ZChN. Mimo że wywodzi się od Mussoliniego (Jego wnuczka, p. Aleksandra, była we władzach partii) i głosi hasła narodowe p. Berlusconi, jakoś się od nich nie odzgnęje - a oni z kolei nie wrzeszczą, że z masonem to oni nie będą; jak mason robi coś dobrego - to dlaczego nie?

Wreszcie trzecim partnerem jest p. Hubert Bossi i Jego „Liga Północna”. P. Bossi jest znacznie bardziej ekstrawagancki niż sam Korwin-Mikke, program ma prawie taki sam, wrzeszczy, macha rękami - no, ale w Swojej „Padania” - czyli na całej Północy Włoch - dostaje nieraz i 40% głosów.

Do tego wszystkiego p. Bossi zaczął od 10 lat głosić hasło niepodległości Padanii - twierdząc, że tylko odcięcie się od stołecznych biurokratów i neapolitańskiej i sycylijskiej mafii, rabujących pospół ludzi, Padania może rozkwitnąć. To tak, jakby zaczął nawoływać do niepodległości Wielkopolski (które to hasło od 1926 roku jest tam wcale popularne; sporo samochodów jeździ tam z nalepkami „Wlkp”, a nie „PL”...).

I choć p. Fini z „Frontu Narodowego” kategorię chce jednolitego państwa Narodu Włoskiego (nb. „Naród Włoski” jest takim samym bytem, jak „Naród Słowiański”, Sycylijczyk i Wenecjanin różnią się bardziej niż Czech i Białorusin...), to nie przeszkadza im w zawarciu sojuszu wyborczego...

I - kto wie: z pomocą Bożą (i części masonerii...) - być może wygrają te wybory.

Przeciwko blokowi SLD+AW,S+UW?

Chyba nie!!?



