

AUTOALARMY
BLOKADY SKRZYNI BIEGOW,
ZNAKOWANIE POJAZDÓW,
CENTRALNE ZAMKI
HAKI HOLEWICZCE
GŁOSNIKI, ANTYNY
RADIOODWARZACZE

ALARMY DO BUDYNKÓW

RATY
Zakład Autoryzowany
AUTO SYSTEM

PROMOCJA
Kwidzyn - MAREZA ul. Długa 39A
tel. fax. (055) 279-72-82, 0 601-68-40-11
Zapraszamy: pn-pt od 9.00 do 17.00

FIAT CENOWY HIT !!!
Seicento 2001 rok
od 19'900 zł

20010

Volant dealer FIAT Kwidzyn ul. Polna 1 tel. 279 50 28

Nowo otwarta hurtownia firmowa Spółdzielni Mleczarskiej "Mackowy"
Ofertuje szeroki asortyment najwyższej jakości wyrobów mleczarskich.
Zapraszamy od poniedziałku do piątku w godzinach 5.30 - 13.30,
w soboty 5.30 - 10.00.

Zapraszamy do współpracy
klientów hurtowych i detalicznych.

Hurtownia firmowa Spółdzielni Mleczarskiej "Mackowy"
ul. Mickiewicza 1 (na terenie OSM Kwidzyn) tel. (055) 279 26 39

TELE TAXI KWIDZYN
96 61
KURS MIEJSKI
LUB NA KARTĘ
RABATOWA **5zł**
NA TERENIE MIASTA DOJAZD GRATIS
PRZY WYJAZDACH
ZA MIASTO DO 50% RABATU

BIURO REKLAM I OGŁOSZEŃ
ul. Chopina 26
tel. 261-17-51
fax. 279-40-63

KURIER
widzyski
GAZETA POWIATU KWIDZYŃSKIEGO

W CYKLU 10 PYTAŃ DO

JERZY KOZDROŃ

GARDEJA, KWIDZYN, PRABUTY, RYJEWO, SADLINKI

Rok XI nr 5/552 tel. (055) 279 30 59, 261 17 51, fax 279 40 63 30.01.2002 r. ISSN 1232-0099 INDEKS 324965 cena 1,70 zł (w tym 7% VAT)

ILE POWINNI ZARABIAĆ?

Nie mam ostatnio czasu, aby w spokoju usiąść przed telewizorem i obejrzeć choćby ulubiony program. Kilka dnitemu nie mogłem sobie jednak odmówić wysłuchania dyskusji telewizyjnej o pensjach poselskich. Dowiedziałem się, jak to demokratycznie wybrani nasi przedstawiciele bronią swych skromnych 11 tysięcy miesięcznie i nijk nie zgadzają się na obniżkę apañaży (są tacy, którzy nazywają to dietami).

Podobno koronnym argumentem „konserwatystów” jest przekonanie, że albo się będzie dobrze zarabialo, albo po prostu kradło, jakby innego wyjścia nie było. Według mnie dobry, czyli normalny poseł nie będzie podałny na korupcję przy ograniczeniu swych dochodów o 2 albo nawet 3 tysiące, bo nie jest to kwestia wysokości wynagrodzenia, tylko zwykła przywzłość.

Bez względu na to, czy budżet dziurawy, czy zaczerwony, obowiązuje zasada „Dość, ile się da”. A da się dużo, jeśli za mało, można jeszcze jakąś nagrodę wyskrobać, z uzasadnieniem lepszym od samej nagrody. I w tym momencie po raz kolejny się zagałowałem. Przecież miało być o parlamencie, a nie o samorządzie. Przepaszam.

Marek Sidor

A jak w Kwidzynie? NEKROBIZNES

Obecnie w całej Polsce tematem numer jeden jest sprawa łódzkiego pogotowia ratunkowego, którego lekarze i sanitariusze otrzymywali pieniądze za przekazywanie zwłok do zakładu pogrzebowego. Na ostatniej sesji rady miejskiej radny Jerzy Sarbicki poruszył ten temat, przypominając pewien fakt z terenu Kwidzyna, który ujrzał światło dzienne jeszcze w roku 2000.

dołączenie na str. 4

„Mam czyste ręce” WYELIMINOWAĆ RADNEGO

Radny powiatu Wojciech Weryk zwrócił się do komisji statutowo - regulaminowej, by do czasu wyjaśnienia sprawy Leszka Jerzego Świerczka odsunąć go czasowo z funkcji radnego. Zainteresowany odebrał to jako zwykłe pomówienie.

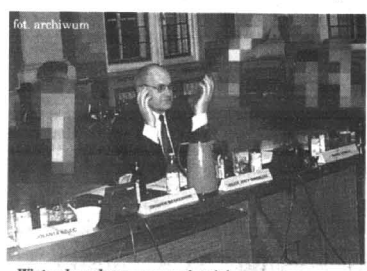

Wirtualny obraz rzeczywistości

Jestem ogromnie zaniepokojony doniesieniami prasy na temat szkolnego gospodarstwa rolnego w Barlewickach. Z tych informacji wynika, że pan Świerczek jako prezes Pomorskiej Izby Rolniczej, wydał pierwotnie negatywną opinię na temat sprzedaży tego gospodarstwa, po jakimś czasie zmienił opinię na pozytywną, po czym to gospodarstwo kupił, co spowodowało wszczęcie postępowania kuratorskiego. Moje pytanie brzmi: czy w świetle tych informacji i faktów zamieszczanych w prasie, do czasu zakończenia postępowania prokuratorskiego, radny Świerczek

powinien zrezygnować z mandatu radnego, lub też nawet zrezygnować z bycia prezesem Pomorskiej Izby - pytał radny Weryk.

Zdaniem Leszka Jerzego Świerczka wystąpienie radnego Weryka to pomówienie, ponieważ prokuratura nie prowadzi w tej sprawie żadnego dochodzenia.

- Panie przewodniczący, proszę państwa, podnoszę obie ręce. Zobaczcie, jakie one czyste. Na pewno pan Weryk tak by nie podniósł. Twoje ręce, kochany nie są tak czyste jak moje i takie pozostaną. To, że prasa napisze? Czuję się dotknięty, jest to oszczerstwo pod moim adresem. Nie było dwóch opinii tylko jedna - mówił radny Świerczek.

Wojciech Weryk stwierdził, że jego wystąpienie było spowodowane chęcią dowiedzenia się, jak wygląda cała prawda na ten temat. Dodał również, że nie przyjmuje uwag na temat swoich rąk, bo w artykułach publikowanych w prasie nie o jego ręce chodziło.

- Jesteśmy świadkami kolejnego naszego spotkania, kiedy nasz kolega obraża innych. W związku z tym, że kolega Świerczek pomówił innego o to, że ma nieczyste ręce. Jest to niegodne i stawiam wniosek o zajęcie się tą sprawą przez komisję etyki - powiedział radny Ireneusz Niziołek.

Spory i dalsze rzucanie obelg przelwał przewodniczący Zygmunta Krukowski, który poinformował, że komisja statutowa zbierze się i podejmie decyzję.

Ostatnie słowo musiało jednak należeć do radnego Świerczka, który stwierdził, że w związku z wystąpieniem Wojciecha Weryka skieruje sprawę do sądu.

Anna Bińczak

REKLAMA

P.P.H.U GAMINEX
OFERUJE
WYNAJEM
POMIESZCZEŃ
BIUROWYCH I HAL
POD DZIAŁALNOŚĆ
GOSPODARCZĄ

279 46 68, 279 48 45
0603 96 78 40

- Str. 2
- Czy grozi nam powódz
- Str. 5
- Obligacje komunalne - pytania i wątpliwości
- Str. 6
- „Człowiek Roku 2001” - 10-lecie „Nowej Bis”
- Str. 8
- Karnawalowe bale
- Str. 9
- Policzki z moją żoną - Felieton
- Str. 14, 15 i 16
- Sport

Na konwent czy na Małyśza? STAROSTA ZA SWOJE

Kilkunastu samorządowców z województwa pomorskiego przebywalo w dniach 18-19 stycznia na Konwencie Starostów w Zakopanem. W tym samym czasie odbywał się tam Puchar Świata w skokach. Pojawily się więc głosy sugerujące, że samorządowcy na koszt podatników oglądali skoki Adama Małyśza. Z prośbą o wyjaśnienie całej sytuacji zwrócił się do starosty, za pobyt płacić z własnej kieszeni.

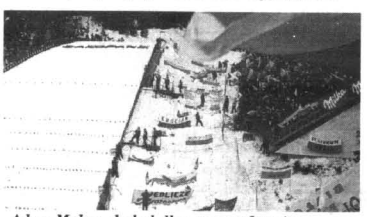

Adam Małyśza skakał dla samorządowców

Do Zakopanego pjechali przedstawiciele osmiu starostw województwa pomorskiego: z Kościerzyny, Bytowa, Kartuz, Chojnice, Kwidzyna, Tazewa, Malborka i powiatu gdańskiego ziemskiego.

- Głównym tematem spotkania że starosta tatrzańskim było nawiązanie współpracy pomiędzy Północną a Południem. Po co wysylac nasze dzieci na ferie zimowe na przykład w Alpy, skoro nasze góry są równie piękne - i co najważniejsze - nasze - powiedział nam starosta Leszek Czarnobaj. - Ponieważ podczas pobytu prowadzilem również rozmowy z dyrektką Społecznego Liceum Ogólnokształcącego w sprawie organizacji spartakiady niepublicznego szkolnictwa w sportach zimowych, uznałem

że zakres moich spotkań wykracza poza ramy konwentu i opłatę za pobyt uściłem z własnych pieniędzy.

Leszek Czarnobaj dodał również, że w czerwcu kwidzyskie SLO organizować będzie spartakiadę szkolnictwa niepublicznego w sportach wodnych, stąd też prowadzone w Zakopanem rozmowy z dyrektką szkoły.

Starosta nie ukrywa, że uczestniczył również w zawodach Pucharu Świata, ale tylko kolejnego dnia pobytu. Za uczestnictwo w tej imprezie również płacić z własnej kieszeni.

- Puchar Świata oglądany na żywo to niezapomniane wrażenie, zupełnie inaczej niż to, które oglądamy w telewizji. Kupilem sobie nawet akcesoria - czapkę i szalik w barwach narodowych i chciałem uczestniczyć w innych imprezach

Uwaga na torebki ZUCHWAŁE NAPADY

W miniony piątek na terenie Kwidzyna w odstępie kilkunastu minut doszło do czterech napadów na powracające do domu kobiety. Sprawcy, dwóch małoletnich z kapturami na twarzy, wyrwali torebki w różnych rejonach miasta.

Jak powiedziano nam w Komendzie Powiatowej Policji pierwszą kradzież odnotowano przy ulicy Frydry o godzinie 18:20. Nieznany sprawca wyrwał kobiecie torebkę z portmonetką, kosmetyczką, dowodem osobistym. Straty wyceniono na 500 zł.

Kolejna kradzież miała miejsce o 19:20 przy ulicy Grunwaldzkiej. Podobnie jak w pierwszym przypadku łupem złodzieja padła torebka z zawartością. Straty oszacowano na 300 zł. O 19:50 torebkę wyrwano kobiecie idącej ulicą Korczaka. Straty poszkodowana wyceniła na 300 zł. Ostatnia w tym dniu kradzież torebki miała miejsce w sklepie przy ulicy Targowej o 20:20. Poszkodowana wyceniła utracone rzeczy na 100 zł.

- Wracaliśmy z pracy do domu i w pewnym momencie poczułam, jak podbiega do mnie dwóch wyrostków z kapturami na twarzy i ściągają mi z ramienia torebkę. Probowalam się wyrwać, krzyczałam, ale nikt nie zareagował - powiedziała nam jedna z poszkodowanych.

Podobna kradzież miała miejsce w poniedziałek 28 stycznia przy ulicy 3-go Maja.

LUKASZ RATY Wyprowadź kredyt!

OPROCENTOWANIE 50% TANIEJ!

TYLKO TYDZIEŃ!!!

Od 25 stycznia do 2 lutego 2002 r.!

Takiej okazji nie możesz przespać!

Tylko w oznaczonych sklepach!

PRYWATNY ŻŁOBEK "MIŚ"
Ogłasza zapisy dzieci do żłobka

- działalność żłobka na dwie zmiany od 5.30-16.00, druga zmiana do 21.00
- możliwość III zmiany do 5.30 rano.
- wykwalifikowana kadra wychowawcza
- żłobek funkcjonować będzie w soboty, niedziele i święta
- Odpłatność za opiekę nad dzieckiem od 70 zł za miesiąc.

Szerzysłowe informacje można uzyskać:
do godz. 15.00 279 38-31 po godz. 15.00 279 70-68
kom. 0608 397 242
Kwidzyn ul. Kołłątaja 4

JUŻ TERAZ! Wszystko o nas w Internecie! www.wpomorskie.com.pl
aktualności, ogłoszenia drobne, przetargi od teraz w sieci

OPINIE I SYGNAŁY

Znów zalane piwnice
CZY GROZI NAM POWÓDŹ?

W pamięci wielu z nas niewątpliwie tkwi obraz powodzi z 1997 roku, jak również zalane pola i ulice podczas zeszłego lata. Skutki tamtych wydarzeń w wielu gospodarstwach usuwane są do dnia dzisiejszego, do dziś też zbierane są pieniądze na rzecz powodzi. Jak się okazuje, to jeszcze nie koniec. Teraz również słychać sygnały o podtopionych budynkach mieszkalnych.



Tak teraz wygląda plac PWiK

W niedzielę o godz. 11.30 do Państwowej Straży Pożarnej wpłynęło zgłoszenie, że na ul. Sportowej 31 zalana jest piwnica. Po dotarciu na miejsce rozpoznano, iż niewielka rzeka Cyganka na odcinku około 200 metrów wystąpiła z koryta, w wyniku czego zalany został plac Przedsiębiorstwa Wodociągów i Kanalizacji, gdzie bezpośrednio zagrożony był jeden ze zbiorników z wodą pitną oraz trafostacja. Ucierpią również piwnice w w/w budynku mieszkalnym oraz przydomowe ogródki.

Działania nasze polegały na ustaleniu z kierownikiem PWiK sposobu ochrony trafostacji oraz zbiornika wodnego - mówi Sławomir Bogiel starszy kapitan - w tym celu zadysponowano worki z magazynu przeciwpowodziowego w Lipiankach oraz piasek. Zaangażowaliśmy dodatkowo siły straży pożarnej i przystąpiliśmy do układania obwoławania wzdłuż brzegu rzeki. Następnie wypompowaliśmy

wody z zalanych terenów (łącznie około 420 metrów sześciennych). W akcji uczestniczyło 8 zastępów straży pożarnej.

Główną przyczyną takiej sytuacji było niewątpliwie gwałtowne topnienie śniegu i obfite opady deszczu, rury przepustowe znajdujące się pod placem PWiK nie nadążyły przepompowywać wody, co w rezultacie doprowadziło do jej spiętrzenia. Drugim powodem, na który wskazuje Sławomir Bogiel jest fakt, iż rzeki po prostu nie są pogłębiane.

Nie jest to niestety odośniony przypadek. Podobna sytuacja miała miejsce w Prubutach przy ul. Rypńskiej, gdzie również odnotowano przypadki podtopionych piwnic w budynkach mieszkalnych- przyczyna ta sama... W działaniach polegających na wypompowaniu wody brało udział 10 jednostek Ochotniczej Straży Pożarnej czyli ok. 60 osób.

Osiem osób z Kwidzyna pomagało zabrać z całego województwa pomorskiego przy uszczelnianiu wałów wzdłuż rzeki Dzierżoń, o tej akcji można było usłyszeć nawet w wiadomościach krajowych.



Zabezpieczone przed zalaniem przydomowe ogródki

Czy w obliczu takich sygnałów mamy prawo obawiać się powodzi?

Nasz rozmówca co prawda nie przeczy, że może pojawić się problem z odwadnianiem na terenach nizinnych, spodziewa się również fali powodziowej na Wiśle (kwestia kilkunastu dni), jednak zapewnia, że miastu nie grozi powódź. Doświadczenia z poprzednich lat nauczyły nas, że lepiej dmuchać na zimne. Z tego względu strażacy w ramach codziennych szkoleń i doskonalenia zawodowego, uczą się sposobów walki z tym żywiołem.

Jak sama nazwa wskazuje Straż Pożarna powinna walczyć z pożarem, jednak natura doprowadziła do tego, że musi walczyć nawet z własną bronią.

tekst i zdjęcia
JSZ



Potrzebna była interwencja strażaków

STRAŻ POŻARNA INFORMUJE

W dniach 21-27 stycznia 2002 r. na terenie powiatu kwidzyńskiego odnotowano 13 zdarzeń, w tym 1 pożar oraz 12 miejscowych zagrożeń.

Większość interwencji jednostek ochrony przeciwpożarowej OSP i PSP podczas miejscowych zagrożeń związana była z usuwaniem skutków gwałtownego topnienia śniegu i opadów deszczu.

W dniach 26-27 stycznia jednostki OSP z terenu gminy Prabuty, 2 jednostki OSP z gminy Gardeja (Rozajny, Czarne Dolne), 2 jednostki OSP z gminy Ryjewo (Straszewo, Trzciano) oraz zastęp JRG PSP Kwidzyna, uczestniczyły w wypompowywaniu wody z piwnic budynków mieszkalnych i przyległych terenów przy ul. Rypńskiej w Prubutach (działania prowadzone są w dalszym ciągu).

W dniu 27 stycznia 4 zastępy JRG PSP oraz 3 zastępy OSP (Sadlinki, Rakowiec, Tychnowy) brały udział w układaniu wału z worków z piaskiem, wzdłuż strumienia i wypompowywaniu wody z zalanego terenu oraz obiektów przy ul. Sportowej w Kwidzynie. Zdarzenie stanowiło zagrożenie dla zbiornika z wodą pitną dla miasta Kwidzyna oraz trafostacji. Na miejsce zdarzenia przybyli: burmistrz, komendant powiatowy PSP w Kwidzynie, przedstawiciel Wydziału Zarządzania Kryzysowego i Ochrony Ludności Miasta Kwidzyna.

KM

USC

Urodzeni: dziewczynki - 9 chłopcy - 8

Śluby - 1

Jadwiga Grapatyn
Halina Kamińska
Stanisława Sawicka

Stefan Grycuk
Klemens Romanowski

Anieli Hulewicz
Joanna Sabiszewska
Józefa Wilińska

200557

GLOBAL S.C.

hurtownia okien pcv i al

(Profile ALUPLAST i PANORAMA)

NOWOC - OKNA DREWNIANE

MONTAŻ-SERWIS

APROBATA TECHNICZNA

RATY

Kwidzyn ul. Graniczna 45, tel. 055 279 68 56

USŁUGI TRANSPORTOWO-SPRZĘTOWE

ROBOTY ZIEMNE

Samochodami marki KAMAZ

- wywrotki skrzyniowe z przyczepą, 20 tonowe oraz FADROMA Ł-200

PRZEWOZ MATERIAŁÓW SYPKICH: ZWIRU, WĘGLA, PIASKU, ŻEŁEZA I INNYCH, PIASKOWNIA OLSZANCA - 645-22-65

PRZEDSIĘBIORSTWO PRYWATNE ELŻBIETA KĘPROWSKA 82-500 Kwidzyn, ul. Owcza 37 tel. (055) 279 48 48 kom. 0 602 733 387

TARCICA SUSZONA

Kwidzyn-Mareza ul. Grabowska 7b (w stronę Obór) tel. 279-36-77 lub 603 19 91 51

- listwy wykończeniowe - DESKI, - ŁATY

- płyty pilśniowe zwykłe i laminowane

- możliwość docięcia na miejscu

MOŻLIWOŚĆ SUSZENIA DREWNA

MOŻLIWOŚĆ WSTĘPNEJ OBRÓBK

ZWIR, PIASEK - SPRZEDAŻ Z DOWOZEM OD 0,52

Solmar

Z NOTATNIKA DETEKTYWA

ZABRAŁ GŁOŚNIKI

23 stycznia przy ulicy Chrobrego nieznamy sprawca wybił tylną szybę w samochodzie Renault Clio, wszedł do środka i zabrał tylną półkę z głośnikami. Straty 600 zł.

RADIO Z POŁO...

23 stycznia nieznamy sprawca wybił prawą szybę w samochodzie Volkswagen Polo, zaparkowanym przy ulicy Baczyńskiego. Po wejściu do środka skradziono radiodtwarzacz o wartości 300 zł.

... I Z PASSATA

23 stycznia również poprzez wybiście szyby nieznamy sprawca włamał się do samochodu Volkswagena Passat przy ulicy Słowackiej, skąd zabrał radiodtwarzacz. Straty 350 zł.

BĘDZIE MYŁ?

23 stycznia nieznamy sprawca ukrepił kłódki w drzwiach do piwnicy przy ulicy Wiejskiej. Po wejściu do środka skradziono młynkę czyszczącą wysokości-ściennową Alto. Straty oszacowano na 9.500 zł

MERCEDES Z HALI

23 stycznia na ulicy Lotniczej 1 nieznamy sprawca wybił szybę w oknie hali, wszedł do środka i ukrał samochód osobowy marki Mercedes. Straty wyniosły 140.000 zł

AKUMULATOR Z MALUCHA

24 stycznia przy ulicy Zielnej nieznamy sprawca wybił trójkątną szybę w samochodzie Fiat 126 p. Po wejściu do środka sprawca zabrał koło zapasowe i akumulator. Straty 250 zł.

SPŁOSZENI PRZEZ ALARM

24 stycznia w Ryjewie przy ulicy Grunwaldzkiej nieznamy sprawca wyrwali cztery kłódki zabezpieczające drzwi sklepu. Po wejściu do środka zostali spłoszeni przez alarm. Uszkodzenia powstałe w wyniku włamania oszacowano na 2.600 zł.

PLYTY Z MAGAZYNU

24 stycznia przy ulicy Raclawickiej w Korzeniowie nieznamy sprawca skradł płyty meblowe różnej wielkości z magazynu znajdującego się na bryle posesji firmy „Novax”. Straty 22.000 zł.

ZDERZENIE

25 stycznia na ulicy Sokolej zderzyła się dwa samochody osobowe Ford Fiesta i Citroen Jumpy. W wyniku wypadku obrażeń ciała doznała kierująca Fordem i została przewieziona do szpitala.

SERIA WŁAMAŃ DO SAMOCHODÓW

25 stycznia na terenie Kwidzyna włamano się do pięciu samochodów:

- przy ulicy Korczaka włamanie do samochodu dostawczego Renault Kangoo, skąd skradziono radiodtwarzacz. Straty 300 zł.

- przy ulicy Wybieckiego włamanie do samochodu Volkswagena Golf. Nieznamy sprawca wybił szybę i zabrał głośniki samochodowe o wartości 1.250 zł.

- przy ulicy Warszawskiej włamanie do samochodu Opel Ascona. Przy pomocy dopasowanego narzędzia sprawca otworzył drzwi i ze środka auta zabrał radiodtwarzacz Toyota o wartości 200 zł.

- przy ulicy Odrowskiego włamanie do Fiata 125 p. Sprawca uszkodził wkładkę w drzwiach i z bagażnika auta zabrał akumulator. Straty 100 zł.

- przy ulicy Lotniczej włamanie do samochodu Volkswagena Golf. Po wybiściu szyby sprawca wszedł do środka i zabrał tylną półkę z głośnikami Alpina. Straty 700 zł.

KOLIZJA DROGOWA

25 stycznia w miejscowości Janiewo doszło do zderzenia samochodów osobowych Pegout i Fiat 126 p. W wyniku zderzenia obrażeń doznał pasażerowie malucha 9-letnia Aleksandra Z. i Marek Z. Postępowanie w sprawie wypadku prowadzi KPP Kwidzyna.

WYBIŁ SZYBY

26 stycznia nieznamy

sprawcy wybił 3 szyby wystawowe w sklepie meblowym przy ulicy Wschodniej. Straty 1.200 zł.

UDERZYŁ W DRZEWO

27 stycznia w miejscowości Prabuty-Antonin kierujący samochodem Opel Astra zjechał na prawą stronę jezdni i uderzył w przydrożne drzewo. Kierowa przebywa na obserwacji w szpitalu specjalistycznym w Prubutach. Sprawą zajmuje się Komenda Policji w Prubutach.

ZNISZCZYŁ APARAT

27 stycznia nieznamy sprawca przy ulicy Polnej dokonał kradzieży przedniej części aparatu telefonicznego przy czytniku i akumulatorze. Straty na szkodę TP S.A. wyniosły 4.000 zł.

KASETY Z VOLKSWAGENA

28 stycznia przy ulicy Wiejskiej nieznamy sprawca, w nieustalony sposób otworzył drzwi samochodu Volkswagena Santana, wszedł do środka i zabrał pięć kaset magnetofonowych oraz nożyki do cięcia tapet. Straty 50 zł.

RADIO Z LUBLINA

28 stycznia nieznamy sprawca rozciął plandekę w samochodzie Lublin, zaparkowanym przy ulicy Gdąńskiej, wszedł do środka, wybił szybę w tylnej części kabiny i ukrał radiodtwarzacz Sanyo. Straty 300 zł.

ZAWIASY Z BUDOWY

28 stycznia nieznamy sprawca dokonał uszkodzenia drzwi wejściowych w budynku będącym w trakcie budowy przy ulicy Słowiańskiej, a następnie ukradł metalowe zawiasy. Straty 2000 zł.

WŁAMANIE I PODPALENIE

28 stycznia nieznamy sprawca włamał się do garażu przy ulicy Braterstwa Narodów, a następnie podpalił go. Zniszczeniu uległo biurko, płyty meblarskie, drzwi. Straty oszacowano na 1200 zł.

R E K L A M A

Od 1 lutego 2002 r.

Ambulatorium całodobowe w centrum miasta

Tel. 261 37 00

Lekarze podstawowej opieki zdrowotnej informują, że od 1 lutego 2002 roku ambulatorium całodobowe poz rozpocznie działalność w budynku Hospicjum przy ulicy Grudzińskiej. Ambulatorium będzie udzielało porad jedynie ubezpieczonym w Pomorskiej Regionalnej Kasie Chorych. Telefon do ambulatorium 261 3700.

Ambulatorium będzie czynne:
od godz. 18⁰⁰ do 7⁰⁰ w dni powszednie
od godz. 12⁰⁰ do 7⁰⁰ w soboty
od godz. 7⁰⁰ do 7⁰⁰ w dni świąteczne i niedziele

Przypominamy o konieczności potwierdzenia wyboru lekarza podstawowej opieki zdrowotnej. Pacjenci, których nie ma na listach aktywnych lekarzy podstawowej opieki zdrowotnej miasta Kwidzyna, gminy Kwidzyna, gminy Gardeja oraz Sadlinki bez aktualnego dowodu ubezpieczenia ponoszą koszty porady.

Przypominamy także, że wszystkie przypadki wymagające porady chirurgicznej proszę zgłaszać do ambulatorium chirurgicznego przy Szpitalu Rejonowym w Kwidzynie. Poważne, nagłe zachorowania sugerujące zagrożenie zdrowia lub życia (ból w okolicy serca, zasłabnięcia, utraty przytomności, kolki nerkowe lub wątrobowe) do Pogotowia Ratunkowego.

fol. Anna Bińczak



10 PYTAŃ DO...

radcy prawnego, przewodniczącego Obywatelskiego Porozumienia Samorządowców Jerzego Kozdronia.

- Proszę Państwa, zanim przejdę do udzielenia odpowiedzi na zadane przez panią pytania, pozwolę sobie na refleksję związaną z tygodnikiem „Kurier Kwidzyński”.

„Kurier Kwidzyński” powstał w czasie, kiedy zasiadałem w władzach samorządowych, czyli w pierwszych latach 90-tych. Było to pierwsze lokalne, profesjonalne pismo, które się pojawiło na rynku kwidzyńskim. Wtedy wszyscy mieszkańcy byli z niego strasznie dumni, wszyscy się cieszyliśmy, ponieważ po raz pierwszy istniała możliwość przekazu informacji, wyra-

żenia opinii, poglądów. Poza tym pismo to w jakimś sensie tą społeczność integrowało wokół określonych zadań, ponieważ poruszano i dyskutowano o zamierzeniach mieszkańców dla Kwidzyna. Tak było do czasu, dopóki redaktorem naczelnym nie został pan Marek Sidor. Wbrew swoim zapewnieniom wcześniej, kiedy na początku mówił, że będzie to pismo, które swoje łamy udostępni dla wszystkich oraz, że wszystkie poglądy będą w nim reprezentowane. Słowa tego nie dotrzymał. Dlaczego tak uważam? Ponieważ stał się jednym z aktorów, stał się stroną w tej całej

diskusji. Ponieważ dzięki temu pismu chciał zrobić karierę polityczną i traktował to pismo jako trampolinę, która mu pozwoli osiągnąć określone cele polityczne. I wtedy z pisma, które miało być pismem informacyjnym, które miało podchodzić do pewnych problemów z dystansem, stało się pismem atakującym przeciwników poprzez różnego rodzaju pomówienia, insynuacje, czyli chodziło o to, żeby atakować tylko niektórych, wybranych mieszkańców tego miasta. Ze zdumieniem i konsternacją na to patrzyłem. Nieraz się zastanawiałem: o co tutaj w istocie chodzi, dlaczego tak jest. W

pewnym momencie zrozumiałem, że panu Markowi Sidorowi nie zależało kompletnie, żeby wykazać, jaki ten burmistrz czy starosta jest zły czy nieudolny. Jemu chodziło o wykazanie jednej rzeczy. „Patrzcie, jestem równie dobry, jak oni. Oni nie są wcale ode mnie lepsi. Ja również mogę być burmistrzem czy starostą”. Nie chodziło tu o przymioty, nie chodziło o dyskusję twórczą na łamach tygodnika, tylko o zdyskredytowanie przeciwnika. Część ludzi związanych ze strukturami samorządowymi uznało, że należy ignorować to pismo, nie udzielać wywiadów, ponieważ co by się nie powiedziało to i tak się będzie winnym. Dziennikarz pytający stosuje metodę zadawania pytań, w którym już wskazywano cię winnym. Co byś nie powiedział, to jesteś winny, a to, że zaprzeczysz, to i tak już zostało przesądzone w postawionym pytaniu. Żeby nie być głośliwym, podam pierwszy z brzegu przykład. Pani redaktor pytała księdza prawnika Wojciecha Kruka: „Co ksiądz sądzi o prostytucji?” Tego rodzaju pytanie stawianiu księdzu uważam za bulwersujące. Cały dekalog i nauka Kościoła daje jasną odpowiedź na to pytanie, czyżby ksiądz prałat w tej materii miał inne poglądy?

Oczywiście, że nie! Lecz treść pytania dziennikarza poddaje szerszej odpowiedzi księdza w wątpliwość.

Mądrość tygodnika, które sili się na jakąś rolę informacyjno-wychowawczą jest taka, żeby nie krzywdzić otoczenia bez potrzeby i bez konieczności. Jeżeli krzywdzę, to tylko wtedy, jeśli mam jakieś określone fakty i muszę tę prawdę wyjawiać, ale nie wolno mi czegokolwiek insynuować. Nie jest to wówczas polityka informacyjna, tylko zachyna się uprawianie „leppersizmu”, a taką rolę w tej chwili ten tygodnik odgrywa. Muszę z przykrością stwierdzić, że od tego czasu przestałem czytać „Kurier Kwidzyński”.

W OPS-ie są te same nazwiska, twarze, które mieszkańcom już się „opatrzyły” i były związane z KPS-em. Czy będą jakieś dalsze zmiany w formule ugrupowania, czy była to tylko zmiana nazwy?

- Aby przejść do odpowiedzi na to pytanie, musimy nakreślić pewne tło i przedstawić mieszkańcom, a przede wszystkim czytelnikom definicję porozumienia obywatelskiego. Obywatelskie Porozumienie Samorządowców jest porozumieniem mieszkańców na rzecz

samorządu. Samorząd? Jak to wynika z nazwy jest samorządzeniem się przez mieszkańców. Samorządzenie się, podkreślam to z naciskiem, oznacza, że mieszkańcy rządzą się sami własnym miastem, własnymi sprawami lokalnymi bez żadnych pośredników. W przeszłości, i to bardzo niedalekiej, też istniały gminy, powiaty, województwa, ale nie było samorządzenia się mieszkańców. Oni nie mieli żadnego wpływu na to samorządzenie się, gdyż istniała jedna, najważniejsza i nieomylna partia, która ustalała: kto miał rządzić, kto miał wejść do określonych struktur władzy powiatowej czy gminnej i kto miał wykonywać i jakie funkcje. Drugi sposób myślenia wynika z samej idei wejścia w życie ustaw samorządowych, dzięki którym da szansę samorządzenia się mieszkańcom, bez żadnych pośredników w postaci partii. Te dwa nurty dzisiaj się scierają. Z jednej strony, powiem to na prostym przykładzie, jest SLD, które mówi: my za was wiemy lepiej, my w waszym imieniu będziemy rządzić, my ustalimy, kto w waszym imieniu będzie kandydatem, my ustalimy, kto wejdzie do władz samorządowych, my ustalimy, kto zasiądzie na stołku burmi-

stra czy starosty, czyli partia jedna, wielka i nieomylna ze swoją zbiorową mądrością chce zdecydować za mieszkańców. Druga koncepcja mówi tak: mamy swoje poglądy polityczne, każdy skądś wyszedł, bo nie ma ludzi bez przekonań, ale rządzenie miastem czy gminą jest sprawą zbyt poważną, bo to są bezpośrednio dotyczy i w związku z tym nie będziemy się odwoływać do partii i żadnych pośredników. Chcemy sami te władzę jako mieszkańcy dla siebie wykonywać. Ordynacja wyborcza wymusza od nas przekroczenie pewnego progu wyborczego. Bez tego nawet najlepszy kandydat nie wejdzie do rady. W związku z tym jesteśmy zmuszeni stworzyć Obywatelskie Porozumienie Samorządowców. Zwracamy się więc do mieszkańców i mówimy: wiemy, że chcecie w tym uczestniczyć, że leży wam na sercu dobro tego miasta czy powiatu, że macie jakąś wiedzę, którą możecie przekazać, stwórzmy coś wspólnego porozumienie niepolityczne. Jedynym celem będzie dobro miasta, gminy i powiatu i w tych kwestiach musimy się zgadzać. Po to są stworzone te porozumienia.

dokończenie na str. 7

NOWO OTWARTY SKLEP MOTORYZACYJNY
OFERUJE SZEROKI ASORTYMENT CZĘŚCI DO SAMOCHODÓW

FORDA, OPLA, SKODY, LADY I INNYCH ZAGRANICZNYCH

ZAPRASZAMY

NISKIE CENY RABATY

Kwidzyn ul. Mickiewicza 5 tel. 279-06-88

KREDYTY GOTÓWKOWE 1 - 15 TYS. ZŁ
- OPROCENTOWANIE OD 8%
- BEZ PORĘCZYCIELI DO 8000 ZŁ
- BEZ ZGODY WSPÓŁMAŁŻONKA DO 4000 ZŁ

KREDYTY
tel. 645-70-00

- BEZ OGRANICZEŃ WIEKOWYCH
- W OFERCIE BIURA RÓWNIEŻ KREDYTY HIPOTECZNE - 7,6%, ORAZ LEASING - 0%

BIURO ul. Chopina 26 pokój 209
II piętro (budynek dawnej POLICJI)

Zaprenumeruj już dziś!!!

Kurier Kwidzyński w prenumeracie kwartalnej za jedyne **20,42 zł.**

Płacisz za **12** wydań, otrzymujesz **13!!!**

Zamów na pocztę lub u listonosza!!!

- Piłarki
- Koszałki
- Myjki wysokociśnieniowe
- Akcesoria

AUTORYZOWANY DEALER

STIHL®

tel. 261-02-85 kom. 0605 745 915
Kwidzyn ul. Drzymały 46

SPRZEDAŻ SERWIS

Mop SERWIS

www.mop-serwis.com.pl
info@mop-serwis.com.pl
tel/fax 279-31-51 kom. 0605 322 420
Kwidzyn ul. Drzymały 46

Profesjonalne systemy utrzymania czystości i higieny.

Salon meblowy **TAP**

Oferuje szeroki asortyment mebli:

- Kuchennych
- Pokojowych
- Tapicerowanych

Kwidzyn ul. Kopernika 25A
tel. 645 73 81

od poniedziałku do piątku 10.00 - 18.00
w soboty 9.00 - 14.00

Szanowni Pacjenci

Informuję Państwa, że od stycznia br. prywatny gabinet neurologiczny będzie czynny wyłącznie w czwartki. Konieczne wcześniejsze ustalenie terminu i godziny wizyty telefonicznie, pod numerem **279 30-84** bądź bezpośrednio w rejestracji przychodni „Lancel” w Kwidzynie przy ul. 11-go Listopada 20

Elżbieta Żak-Maciejewska

Na dobry początek roku.

Avans OGÓLNOPIŁSKA SIĘĆ SKLEPÓW AGD I RTV

699
799
3099
799
899
999

PREZENT!

Tani produkt w zasięgu ręki !!!

Kwidzyn ul. Sztumska 14 **261-24-24**

NR 5/552, 30.01.2002 R Str. 3

A jak w Kwidzynie? NEKROBIZNES

Obecnie w całej Polsce tematem numer jeden jest sprawa łódzkiego pogotowia ratunkowego, którego lekarze i sanitariusze otrzymywali pieniądze za przekazywanie zwłok do zakładu pogrzebowego. Na ostatniej sesji rady miejskiej radny Jerzy Sarbicki poruszył ten temat, przypominając pewien fakt z terenu Kwidzyna, który ujrzał światło dzienne jeszcze w roku 2000.

NASZA STARA PUBLIKACJA

W „Kurierze Kwidzyńskim” z 19 lipca 2000 roku w artykule „Trudny temat” poruszyliśmy sprawę usług pogrzebowych. Cytujemy cały śródtytuł „Umowa z ZOZ”.

Gdy przyszł do zakładu pogrzebowego, właścicielka na wstępie pokazała mi umowy podpisane z ZOZ, dotyczące administrowania prosektorium i kaplicy oraz umowę upoważniającą do powiadomiania rodzin o zgonie.

Nie należy do przyjemności powiadomianie, że ktoś umarł. Łatwiej jest zostawić kartkę, zawiadomienie. Jeśli idę do rodziny to informuję, że rodzina nie ma obowiązku płacić za kosmetykę pośmiertną i ubranie. Proszę o dostarczenie odzieży do biura zakładu i to jest bezpłatne. Ja się do tego zobowiązałam, bo taki był warunek ZOZ-u - mówi właścicielka.

Zapytałam, jak jest odbierana przez rodziny, gdy dzieci poinformować o śmierci bliskiej osoby.

- Jak idę do rodziny, to ludzie może są w szoku, bo przyjeżdża zakład pogrzebowy. Ale ja nie robię tego złośliwie. Ja robię to bardzo delikatnie, bardzo grzecznie, żeby nikt z rodziny nie uraził. Powiadomienie o zgonie nie jest jednoznaczne z tym, że mój zakład zajmie się pogrzebem. Ludzie są gotowi napisać mi oświadczenie, że zachowałam się z godnością - dodaje właścicielka.

Poprosiłam dyrektora M. Górskiego, by wyjaśnił kwestię udostępniania danych osobowych.

Nie udostępniamy danych osobowych pacjentów żadnym nieupoważnionym do tego instytucjom, ani osobom prywatnym. Z zakładem pogrzebowym mam umowę i to jest inna sytuacja. Właścicielka zakładu są jakby moimi pracownikami, związanymi umową i zgodnie z nią robią kompleksową obsługę, łącznie z powiadomieniem. Oni nie mogą udostępniać tych danych komukolwiek na zewnątrz, oni mają właśnie chronić tajemnicę i przekazywać informacje wyłącznie osobom uprawnionym po stronie pacjenta. To jest legalna działalność, zakład ma upoważnienie ZOZ-u do powiadomiania rodzin, nawet ma taki obowiązek robić to w naszym imieniu - powiedział.

ZANIEPOKOJONY KWIDZYŃ

Sprawa w Łodzi zaniepokoiła radnego Sarbickiego, który na sesji miejskiej stwierdził:

- W lipcu 2000 r. w „Kurierze Kwidzyńskim”, ówczesny dyrektor szpitala p. Górski w udzielonym wywiadzie poinformował, że zawarł umowę z zakładem pogrzebowym. Moje pytanie brzmi: czy dzisiaj umowa między kwidzyńskim szpitalem a zakładem pogrzebowym dalej istnieje, a jeśli nie istnieje, to kiedy przestała obowiązywać - pytał radny.

STAN OBECNY

Jak powiedział nam prezes spółki „Zdrowie” Krzysztof Zieliński umowa między kwidzyńskim szpitalem a jednym z zakładów pogrzebowych przestała obowiązywać w momencie prywatyzacji kwidzyńskiej placówki medycznej i w chwili obecnej spółka nie ma podpisanej żadnej umowy z zakładem pogrzebowym.

Kiedy tutaj przyszliśmy to nasza filozofia było, aby nie doszło do takich sytuacji, jakie mają miejsce obecnie. Ta umowa, która obowiązywała pomiędzy poprzednią dyrekcją szpitala a zakładem pogrzebowym była zawarta na czas ściśle określony. My zaczęliśmy działalność od 1 kwietnia, a umowa kończyła się z końcem kwietnia. Tej umowy nie przedłużaliśmy i wyprawiliśmy wszystkie zakłady pogrzebowe, które tutaj były z terenu szpitala - dodał prezes Zieliński. - Wydaliliśmy rozporządzenie dotyczące sposobu powiadomiania, żeby nie było tego typu sytuacji, że pracownicy szpitala czy pogotowia dorabiają sobie, powiadając zakłady pogrzebowe o zgonach. W myśl obowiązującego zarządzenia o zgonie zawiadamiamy telegraficznie.

Prezes „Zdrowia” nie może dać stuprocentowej gwarancji, że takie przypadki handlu ciałami się nie zdarzają, jednak kiedy dotrze do niego jakikolwiek sygnał to na pewno podemie odpowiednie działania.

Pracownicy wiedzą, że jeśli będą miał, nawet nie do wód, ale przypuszczenie, że coś takiego się zdarzyło, to nawet nie będą wnikać, czy coś takiego się faktycznie miało miejsce, tylko taka osoba od razu leci z pracy - powiedział Krzysztof Zieliński.

Anna Bińczak

Radni ufundują SZTANDAR RADY MIEJSKIEJ

Pod koniec ostatniej sesji omawiano wygląd przyszłego sztandaru Rady Miejskiej w Kwidzynie. Projekt na zlecenie komisji statutowo-regulaminowej wykonała radna Barbara Wilk-Malinowska.



Jedna ze stron sztandaru



Barbara Wilk-Malinowska w towarzystwie radnych

- Muszę powiedzieć, że mój pierwotny pomysł był inny. Dużo serca w to włożyłam, ale niestety, komisja statutowo-regulaminowa nie zaakceptowała wstępnego projektu - powiedziała Barbara Wilk-Malinowska. - Jeśli chodzi o kolorystykę, to projekt sztandaru postąpiłam ograniczyć do trzech kolorów: niebieskiego - dotyczącego naszego miasta - oraz dodatkowo białego i złotego.

Radnym pokazano poprawioną wersję. Jedną stronę sztandaru wypełnia herb Kwidzyna, drugą kwidzyński zamek oraz łacińska sentencja „INSULA SANCTAE MARIAE NOSTRA PARVA PATRIA EST”. Zdaniem autorki projektu łacina miała duży wpływ na sztukę i kulturę. Po długiej dyskusji ostatecznie przegłosowano, aby zamieszczone napis w języku polskim. Sugerowano również inne rozwiązania plastyczne.

Na sztandar każdy z radnych obecnej kadencji przekaże 200 zł, a nazwiska darczyńców będą widniały na drzewcu.

tekst i zdjęcia
AB

Pełna lista WYBORY W UNII PRACY

20 stycznia br. w siedzibie kwidzyńskiej Unii Pracy odbyło się walne zebranie sprawozdawczo-wyborcze Rady Powiatowej Unii Pracy w Kwidzynie. Celem zebrania było wybranie nowych władz Unii Pracy w Kwidzynie, a także delegatów na zebranie sprawozdawczo-wyborcze Rady Wojewódzkiej Unii Pracy w Gdańsku.

Na przewodniczącego

zebrania wybrano Henryka Maja. Uchwalono także porządek obrad. Sprawozdanie z działalności partii na terenie Kwidzyna przedstawiła Elżbieta Stawicka, a przewodniczącą - sprawozdanie Komisji Rewizyjnej.

W pierwszym rządzie przystąpiono do wyborów nowego Przewodniczącego Rady Powiatowej UP. Zgłoszono dwoje kandydatów: Elżbietę Stawicką oraz dotychczasowego przewodniczącego, Wiesława Ciesielskiego. W tajnym głosowaniu wygrał przewodniczący, który otrzymał sześć głosów więcej niż jego konkurentka.

W kolejnym głosowaniu wybierano członków rady powiatowej. Na dziesięć wolnych miejsc zgłoszono dwunastu kandydatów. Ostatecznie w skład rady, poza przewodniczącym, weszli Elżbieta Stawicka, Maciej Laurentowicz, Zdzisław Milewicz, Teresa

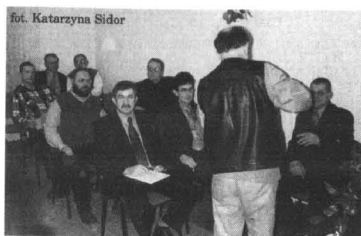

Członkowie kwidzyńskiej UP przed wyborami

Nowak, Dariusz Piekarczyk, Sylwester Lizinski, Adam Grybicki, Marian Laurentowicz, Adam Uliasz oraz Marek Labuz. Wybrano również członków Komisji Rewizyjnej, którymi zostali Henryk Maj, Dawid Bartosiewicz, Jacek Janaszewski i Ryszard Szwejkowski.

W ostatnim głosowaniu wybrano czternastu delegatów, którzy wraz z przewodniczącym będą uczestniczyć

w obradach Rady Wojewódzkiej Unii Pracy w Gdańsku. Na koniec zebrania postanowiono, aby nowa rada zajęła się m.in. opracowaniem programu wyborczego na wybory samorządowe oraz utworzeniem komisji negocjacyjnej z zadaniem przeprowadzenia rozmów z przedstawicielami innych partii, z którymi Unia Pracy mogłaby zawiązać koalicję wyborczą.

MM

Powiat współfinalizuje plan MOST PRZEZ WISŁĘ

Radni powiatu jednogłośnie wyrazili zgodę na współfinansowanie przez powiat miejscowego planu zagospodarowania przestrzennego inwestycji „Budowa mostu przez Wisłę w okolicach Kwidzyna”, realizowanej przez gminę Kwidzyn. Na mocy porozumienia powiat pokryje 1/3 kosztów czyli 16 890 000 zł. Taką samą kwotę przeznaczy samorząd miejski.

Pomiędzy zarządem powiatu a zarządem gminy postanowiono zawrzeć umowę na współfinansowanie:

- 1) miejscowego planu zagospodarowania przestrzennego obszaru terenu przeznaczanego pod budowę drogi dojazdowej od drogi krajowej nr 55 Nowy Dwór Gdański - Stołno do projektowanego mostu na rzece Wisła, przebiegającej przez teren wsi Baldram, Mareza, Lipianki i Korzeniewo. Koszt opracowania wyniesie 23.130.000 zł, w tym:
 - a) opracowanie miejscowego planu zagospodarowania przestrzennego - 21.000.000 zł
 - b) opracowanie map do celów projektowych - 720.000 zł
 - c) pozostałe koszty (ogłoszenia prasowe, zawiadomienia pisemne do właścicieli nieruchomości i jednostek) - 1.410.000 zł
- 2) miejscowego planu zagospodarowania przestrzennego

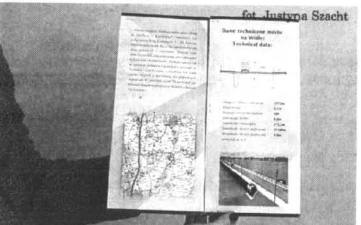

Folder już jest. Czekamy na most

ogłoszenia prasowe, zawiadomienia pisemne do właścicieli nieruchomości i jednostek) - 1.300.000 zł

Łączny koszt obu opracowań wyniesie 27.540.000 zł, w tym: a) opracowanie miejscowego planu zagospodarowania przestrzennego - 20.740.000 zł

OBWIESZCZENIE
Zarządu Gminy w Gardel

o przystąpieniu do sporządzenia miejscowego planu zagospodarowania przestrzennego

Stosownie do art. 18 ust. 2 pkt 1 ustawy z dnia 7 lipca 1994 r. o zagospodarowaniu przestrzennym (Dz. U. z 1999 r. Nr 15, poz. 139, Nr 41, poz. 412 i Nr 111, poz. 1279, z 2000 r. Nr 12, poz. 136, Nr 109, poz. 1157 i Nr 120, poz. 1268 oraz z 2001 r. Nr 5, poz. 42, Nr 14, poz. 124 Nr 100 poz. 1085, Nr 115, poz. 1229 i Nr 154, poz. 1804) oraz uchwały Rady Gminy w Gardel nr XXVIII/189/2001 z dnia 20 czerwca 2001 r. i zmiennej uchwały Rady Gminy w Gardel nr XXX/209/2001 z dnia 28 listopada 2001 roku zawiadamiam o przystąpieniu do sporządzenia miejscowego planu zagospodarowania przestrzennego, obejmującego fragment wsi Gardel przy ulicy Grudziądzkiej - działki Nr 424/1, 424/2, 424/3, 424/4, 424/8. Przedmiotem planu jest zagospodarowanie terenu dla potrzeb działalności gospodarczej, głównie usługowej oraz zabudowy mieszkaniowej jednorodzinnej wraz z niezbędną infrastrukturą towarzyszącą.

Wnioski na piśmie należy składać w sekretariacie, pokój nr 9, Urzędu Gminy w Gardel, ul. Kwidzyńska 27, 82-520 Gardelja w terminie do dnia 27 lutego 2002 roku.

Wniosek powinien zawierać nazwisko, imię, nazwę i adres wnioskodawcy, przedmiot wniosku oraz oznaczenie nieruchomości której dotyczy.

Przewodniczący Zarządu Gminy
mgr inż. Wacław Szramowski

AUTO-KOMIS
Zenon Klonowski

www.klonowski.com.pl

- ✓ Skup za gotówkę
- ✓ Sprzedaż
- ✓ Zamiana
- ✓ Raty
- ✓ Niskie prowizje
- ✓ Atrakcyjne ceny
- ✓ Profesjonalna obsługa

14-200 ŁAWA
ul. Biskupska
tel. (0 89) 548 33 47,
0601 452 189

Filia:
Nowe Miasto Lub.
ul. 1000-lecia
tel. (0 56) 47 25 425
Kwidzyn
ul. Malborska 134
tel. (0 56) 261 27 07
Włocławek
ul. Toruńska 135b
tel. (0 54) 236 70 57

BMW 318i, zielony, poj. 1800, rok 1991, V6, CZ+PILOT, AA+PILOT, EL, I, S, cena 18 500
FIAT 126 p selejdy, poj. 825, rok 1983, cena 1 900
FIAT CINQUECENTO swiy, poj. 700, rok 1994, cena 7 300
FIAT PUNTO II czarny met, poj. 1200, rok 2000, 4AIR BAG, V6, ES, I, ABS, CZ, cena 26 500
FORD GALAXY srebrny met, poj. 2000 24V, rok 1998, pełna opcja bez skry, 6 osób, salon, cena 47+VAT
MERCEDES 124 kremowy, poj. 2000D, rok 1992, V6, CZ, ABS, EL, SZYBERDACH, cena 21 000
MITSUBISHI CAPRISMA zielony met, poj. 1800 TD, rok 1997, V6, CZ, R, ABS, K, ES, EL, SAIR BAG, cena 26 500
OPEL ASTRA COM. bordo met, poj. 1800, rok 1992, A, R, cena 9 900
OPEL KADETT czarny, poj. 1600, rok 1997, cena 4 500
OPEL OMEGA COM niebieski met, poj. 2,0+gaz, rok 1994, V6, CZ, R, ABS, EL, I, POŁ., 2AIR, cena 25 500

OGŁOSZENIE **OGŁOSZENIE**

Urząd Miejski informuje wszystkich Mieszkańców Kwidzyna o bezpłatnym numerze telefonu **0800 15 00 58**, pod którym można składać wszystkie uwagi dotyczące problemów życia w naszym mieście.

Centrum Biurowe
w Kwidzynie, ul. Chopina 26

oferuje do wynajęcia wolne pomieszczenia biurowe (II, III piętro)

- atrakcyjne położenie w centrum miasta
- wysoki standard pomieszczeń
- własny parking

tel. (055) 261-17-51
0 605 284 438

Obligacje komunalne PYTANIA I WĄTPLIWOŚCI

Na ostatniej sesji rady miejskiej radni mieli możliwość wysłuchania prelekcji na temat emisji obligacji komunalnych, którą wygłosił prezes jednej z firm konsultingowej, Jacek Mrowicki. Sprawa ta wywołała wiele pytań i wątpliwości.

Zdaniem Jacka Mrowickiego emisja obligacji można potraktować jako pewną pulę pieniędzy pozyskaną przez miasto dla realizacji swoich przedsięwzięć.

Pierwszym podstawowym źródłem finansowania inwestycji są środki własne, pozornie najtańsze i najlepsze źródło finansowania, tylko tych pieniędzy jest bardzo mało. Problem tkwi w tym, co zrobić, aby pula pieniędzy,

która będziecie państwo mieli do dyspozycji, była większa. Dylemat jest taki, że każdy zdaje sobie sprawę, że kiedy mówimy o środkach zewnętrznych na przykład o dotacjach, to dobrych wujków z Ameryki już nie ma. Praktycznie prawdopodobnie to, że uda się pozyskać pieniądze z zewnątrz, za które nie będzie trzeba płacić, jest znikome - dodał przez Mrowicki.

Po prelekcji padło wiele pytań od radnych. Chciano się dowiedzieć, czy ten wykład był płatny i czy uwzględniono go w budżecie miasta.

- W sumie wydatkowano 5 500 zł. W tym zawarte są wszystkie czynności, które firma będzie prowadziła do chwili podjęcia uchwały - stwierdził wiceburmistrz Bogumił Wiśniewski. Zawiera ona prognozę finan-

sowania potrzebną do RIO. Powołano zespół, składający się z zarządu oraz radnych.

- Jesteśmy trochę zaskoczeni, ponieważ jeśli jest mowa o powołaniu zespołu, to przynajmniej ci, którzy w jego skład wchodzić powinni być powiadomieni. Ja nie o tym nie wiedziałem. Jak rozumiem, był to tylko zamysł powołania zespołu - pytał przewodniczący Mirosław Potulski.



Fachowiec od obligacji w czasie prelekcji

- Dokładnie tak, to był zamysł powołania zespołu - zareagował burmistrz Krzysztof Krzysztofiak. - Chcieliśmy państwu przybliżyć to zagadnienie i rozpocząć dyskusję, zanim zaproponujemy uchwałę emisji obligacji na dużą kwotę. Jest to pierwszy krok, kolejnym będzie powołanie zespołu i dyskusja na komisjach. Mam nadzieję - zwrócił się do prezydenta - że nie zrozumieliśmy, ponieważ mowimy o tym przynajmniej od trzech miesięcy - dodał. - Wydaje mi

Na wątpliwość radnego zareagował burmistrz Krzysztof Krzysztofiak.

Chciałbym zacytować słowa naszego prelegenta, który powiedział, że nie wszyscy na tej sali są ekonomistami. Na szczęście. Mnie się wydaje, że człowiek z wykształceniem ekonomicznym powinien rozumieć wszystko, a nie zrozumiał nic.

- Niczego nie wyprzedziliśmy, ponieważ mowimy o tym przynajmniej od trzech miesięcy - dodał. - Wydaje mi

się, że kierunek jest właściwy. Nikogo nie chcieliśmy urazić i zaskoczyć, nie wychodzimy przed szereg.

W podobny sposób prelekcję odebrał Mirosław Potulski i podsumował wystąpienia:

- W układzie zabiegania o to, żeby być uczestnikiem emisji obligacji w samorządach, to firmy powinny się nam reklamować, promować i pokazywać za darmo. Jeśli my ocenimy, że jest to firma godna, aby powierzyć jej jakiś określony wycinek, to wtedy możemy mówić o jakichś pieniądzach. My płacimy za prelekcje, oni zabiegają o nas. Obecnie nie jest dobry okres na emisję obligacji, ponieważ dzisiaj można znaleźć również inne atrakcyjne źródła finansowania. Są kredyty nawet na 6,5 proc.

Ustalono, że sprawą emisji obligacji radni będą zajmować się w komisjach.

tekst i zdjęcia
Anna Bińczak

Mieszkania i sklepy ZAMIĄST DOTYCHCZASOWEGO POLA

Radni miejscy przyjęli miejscowy plan zagospodarowania przestrzennego dla „Śródmieścia P”. Obejmuje on teren dwóch kwartałów ulicznych (pomiędzy ul. 3 Maja, Kopernika, Chopina i 15 Sierpnia) o powierzchni 7,48 ha. Obszar ten pełnić będzie przede wszystkim funkcje mieszkaniowe oraz usługowe.

NOWY PLAN

- W marcu 2001 r. w prasie ukazały się ogłoszenia o przystąpieniu do miejscowego planu zagospodarowania przestrzennego „Śródmieścia P” w ciągu 21 dni, taki jest termin ustawowy, zbieraliśmy uwagi i uwagi do planu. Następnie ogłosiliśmy przetarg na sporządzenie planu, który wygrało Biuro PP z Gdańska. W dalszej części nastąpiły prace merytoryczne. Nastąpiła inwentaryzacja, diagnoza stanu istniejącego oraz pierwsze propozycje w postaci koncepcji planu - poinformował architekt Mirosław Góralski.

Przedmiotem planu było, zgodnie z uchwałą rady, prowadzenie usług we wnętrzach istniejących kwartałów.

MYŚLANO O SZKOLE

- Dotychczasowe ustalenia przewidywały w kwartale północnym lokalizację szkoły, natomiast w części południowej rezerwację terenu pod przedszkole i pasaż usługowy w części dolnej od ulicy 15-go Sierpnia do ul. Kopernika. Zasadność rezygnacji z lokalizacji szkoły w tym terenie wskazało Studium Uwarunkowań i Kierunków Zagospodarowania Przestrzennego Miasta - powiedział Tomasz Plocke z biura PP z Gdańska.

ZDECYDOWANO SIĘ NA MIESZKANIA

Elementy projektowane stanowi zabudowa usługowa



Grafika na podstawie projektu planu przygotowanego przez arch. Tomasza Plocke

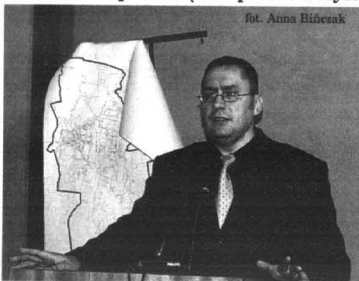

Architekt Mirosław Góralski

wypełniająca wnętrza kwartałów, dochodząca do istniejących ulic w miejscach połączeń ciągów usługowo-handlowych z podobnymi przestrzeniami w kwartałach sąsiednich. Program funkcjonalny nie zawęża możliwości wykorzystania przyszłych obiektów tylko do funkcji usługowej. Zapisy planu umożliwiają również zrealizowanie w części obiektów funkcji mieszkaniowej (w wyższych kondygnacjach) jako mieszkań dla właścicieli lub mieszkań pod wynajem.

Wysokość budynków została ogólnie określona na 2,5 kondygnacji (dwie kondygnacje pełne oraz poddasze użytkowe pod dachem dwuspadowym). Lokalnie dopuszcza się zabudowę wyższą do 3,5 kondygnacji.

OKREŚLONO ZASADY

W oparciu o istniejące walory przyrodnicze zaproponowano układ terenów zielonych, który łączy się z pierścieniem zieleni na obrzeżach podwoży zabudowy istniejącej. Projekt planu respektuje wytyczne dotyczące ochrony wartości kulturowych:

- zachowanie przebiegu i geometrii ulic
- zachowanie historycznych podziałów parcelacyjnych, sposobów zagospodarowania parceli i linii zabudowy
- maksymalną ochronę istniejącej, historycznej zabudowy
- dopełnienie brakującej zabudowy w miejscach jej historycznego występowania (ze szczególnym uwzględnieniem rytmu zabudowy, który winien być wzorowany na historycznych formach rozplanowania)
- projektowanie nowych domów w gabarytach i formach architektonicznych nawiązujących do kształtu lokalnej zabudowy.

Anna Bińczak

R E K L A M A

NOWOROCZNA OFERTA FINANSOWA!

Niedługo przyjdzie wiosna - czy wiesz skąd weźmiesz pieniądze na budowę, zakup, remont swojego domu?

A CZY STAĆ CIĘ NA RATY W WYSOKOŚCI?

10 000 zł	• 167 zł/m-c*
50 000 zł	• 208 zł/m-c*
150 000 zł	• 625 zł/m-c*
250 000 zł	• 1042 zł/m-c*

**TAK!
TO NA CO CZEKASZ?
DZWOŃ!**

TOWARZYSTWO FINANSOWO-INWESTYCYJNE

Elbląg, ul. Bałuckiego 8 A, tel. (055) 235-96-36, 235-96-35
Gdańsk, ul. Długi Targ 38/40, tel. (058) 301-24-43, 301-27-79
Gdynia, ul. Starowiejska 41/43, tel. (058) 781-92-95, 781-99-10 do 11
Olsztyn, ul. Staromiejska 16/2, tel. (089) 535-48-08, 535-48-09

* Tylko w styczniu dostaniesz rok bez odsetek!

TFI JESTEŚMY PO TO, ŻEBY TOBIE MIESZKAŁO SIĘ LEPIEJ!

Autoryzowany Serwis gwarancyjny i pogwarancyjny samochodów **DAEWOO** oferuje:

- przeglądy i naprawy bieżące
- montaż, diagnostykę i naprawy samochodowych instalacji gazowych (Bedini i Elpigaz)
- części zamienne i akcesoria w cenach fabrycznych
- przeglądy rejestracyjne
- montaż urządzeń dodatkowych (radioodbiorniki, alarmy itp.)



Toruń: ul. Gdańska 4 (od Olsztyńskiej, os. Grębocin)
tel. (0-56) 659 99 46 lub 659 99 47
pon.-pt. od 6:00 do 20:00, sob. od 8:00 do 13:00

Naprawy pogwarancyjne oraz informacje
Grudziądz: ul. Magazynowa 1 (Salon Skody)
tel. (0-56) 46 40 071 lub 46 40 072
pon.-pt. od 8:00 do 18:00, sob. od 8:00 do 13:00

PROMOCJA

WSZYSTKIE MARKI SAMOCHODÓW
BEZPŁATNA WYMIANA
W AUTORYZOWANYM SERWISIE

- Oleju silnikowego i przekładniowego
- Klocków hamulcowych (JURID)
- Amortyzatorów (SACHS, MONROE, KYB)
- Akumulatorów (BOSCH, VARTA, CENTRA)

Atrakcyjne ceny usług blacharsko - lakierniczych grupa foto

KIA MOTORS Andrzej Śmigelski
nowe samochody do 20.000 zł taniej

KWIDZYN 11-GO LISTOPADA 25 TEL. 279 15 00 / 279 63 40

Przyznano nagrody „CZŁOWIEK ROKU 2001”

Dnia 25 stycznia 2002 roku w restauracji „Mila” odbyła się uroczystość wręczenia nagród Przewodniczącego Rady Miejskiej w Kwidzynie oraz Burmistrza Miasta w dziedzinie oświaty, kultury, sportu, poprawy bezpieczeństwa i sponsoringu.



Jerzy Majewski

Nagrodę Przewodniczącego Rady Miejskiej otrzymali:

Jerzy Majewski - prezes International Paper Kwidzyn S.A., za inicjatywę i działania na rzecz społeczności kwidzyńskiej, medialną promocję Kwidzyna oraz za pełnienie funkcji ambasadora Kwidzyna nie tylko w kraju

Andrzej Gołyga - prezes Philips Consumer Electronics Industries Kwidzyn, za skuteczne utrzymywanie i tworzenie miejsc pracy oraz działalność charytatywną i sponsorowaną

Barbara Łukaszewicz - harcmistrz, za działania uaktywniające pedagogów, instruktorów harcerskich na rzecz umocnienia pracy wychowawczej wśród dzieci i młodzieży, za aktywność w niesieniu pomocy potrzebującym

Jerzy Kozdroń - prawnik, pierwszy Przewodniczący Rady Miejskiej w Kwidzynie w III Rzeczpospolitej, za wieloletnie zaangażowanie w rozwój miasta oraz krzewienie idei samorządowej

Bogusław Gajdamowicz - radny rady miejskiej, za krzewienie idei samorządowej oraz zdecydowaną postawę w obronie społecznych interesów

Marian Zardzewiały - współwłaściciel Przedsiębiorstwa Usługowo-Produkcyjnego „Insbud”, za ciekawe zasady marketingowe i propagowanie zdrowego stylu życia

Jerzy Śnieg - prezes Spółdzielni Mieszkaniowej „Renawa”, za wieloletnie zaangażowanie w rozwój miasta oraz krzewienie idei samorządowej

Tytuł „Człowieka Roku 2001” w dziedzinie oświaty otrzymała:

Elżbieta Dombek - nauczyciel fizyki w Zespole Szkół nr 2

Wyróżnienia:
Monika Oramus - nauczyciel w Specjalnym Ośrodku Szkolno-Wychowawczym

Krzyszyna Jędraszko - dyrektor Przedszkola Niepublicznego nr 3

Elżbieta Leśniewska - nauczyciel plastyki w Szkole Podstawowej nr 3

Grażyna Kamowska - nauczyciel biologii w I LO w Kwidzynie

Tytuł „Człowieka Roku 2001” w dziedzinie kultury otrzymał:

Mieczysław Dzikowski

ski - nauczyciel I LO, wiceprezes Kwidzyńskiego Towarzystwa Kulturalnego

Wyróżnienia:
Ewa Jamrozek - prezes Stowarzyszenia Folklorystycznego Dolnego Powiśla

Eugeniusz Kiziński - prezes Stowarzyszenia „Combo Junior's Band”

Bożena Lemańska - nauczyciel języka polskiego w Zespole Szkół nr 2

Jolanta Jastrzębska - nauczyciel nauczania zintegrowanego w SP 5

Justyna Liguz-Kolarkowska - prezes Kwidzyńskiego Towarzystwa Kulturalnego



Po rozdaniu nagród odbył się uroczysty bal



Bogusław Gajdamowicz



Andrzej Gołyga



Marian Zardzewiały



Jerzy Śnieg



Jacek Jackowski, Miłoz Gruda i Andrzej Souza



Jerzy Kozdroń

Tytuł „Człowieka Roku 2001” w dziedzinie sportu otrzymał:

Lech Kwiatkowski - wiceprezes Kwidzyńskiego Ośrodka Piłkarskiego „Roldio”, trener I kl. W LA

Wyróżnienia:
Jarosław Kalińczak - trener piłkarzy ręcznych MTS Kwidzyn, nauczyciel wychowania fizycznego w Zespole Szkół nr 2

Edyta Majdzińska - trenerka piłkarek ręcznych MTS Kwidzyn, nauczyciel wychowania fizycznego w SP 4

Bożena Biernat - trenerka piłkarek ręcznych MTS Kwidzyn, nauczyciel wychowania fizycznego w ZS nr 2

Wojciech Margulewicz - trener II kl. sekcji lekkiej atletyki, wicedyrektor Zespołu Szkół nr 3

Dariusz Litwin - asystent I trenera seniorów MTS Basket

Jan Pukarowski - prezes Klubu MTS Basket

Towarzystwo Krzewienia Kultury Fizycznej „Celuloza”

Tytuł „Człowieka Roku 2001” w dziedzinie bezpieczeństwa otrzymali:

Sebastian Kasztelan - strażnik Straży Miejskiej

Marek Ścieszek - strażak Komendy Powiatowej Państwowej Straży Pożarnej

Krzysztof Klewicz - funkcjonariusz sekcji Kryminalnej Komendy Powiatowej Policji

Miłosz Gruda, Jacek Jackowski, Andrzej Sowa, za wzorową postawę podczas wybuchu gazu w kamienicy przy ul. Grudziądzkiej

Tytuł „Człowieka Roku 2001” w dziedzinie Sponsoringu otrzymali:

Waldemar Szymański

Zenona i Zbigniew Mielczarek

Piotr Zachaj

Andrzej Przytuśki

Powiański Bank Spółdzielczy

Mieczysław Kulesz

tekst i zdjęcia
JSZ



Ewa Jamrozek

Szalony karnawał JUBILEUSZ FIRMY

Założona w styczniu 1992 roku firma „Nowa Bis” obchodziła dziesięciolecie istnienia. Gości i pracowników zaproszono do Teatru Miejskiego na koncert Hanny Banaszak połączonego z bankietem. Uroczystość była znakomitym momentem do wręczenia nagród i wyróżnień pracownikom spółki.

Specjalizująca się w szyciu strojów zabawowych i karnawałowych spółka cywilna „Nowa Bis”, której właścicielami są Wiesław Nowakowski i Marek Szymeczko, wybrała oryginalną formę uhonorowania swoich pracowników.

Aktualnie firma zatrudnia 110 osób i szyje miesięcznie około 20 000 sztuk wyrobów. Posiada rynek zbytu w Holandii, Niemczech, Danii i Włoszech. Utrzymuje liczne kontakty z dużymi firmami szwalniczymi w państwach byłego ZSRR. Cała produkcja realizowana jest we własnym budynku przy ulicy Grunwaldzkiej 14 (dawny „Cedrus”).



Jubileusz firmy uświetnił koncert Hanny Banaszak



Właściciele firmy (od lewej na pierwszym planie) Wiesław Nowakowski i Marek Szymeczko w gronie przyjaciół

OSOBY WYRÓŻNIONE

grupa 1
Anna Brzósiewicz
Krzyszyna Grabowska
Anna Jędrzejewska
Maria Rezulak
Zenona Szakiel
Maria Świechowicz
Izabela Wiśniewska
Zofia Osowska
Anna Wosiak
Danuta Krupa
Grażyna Malolepsza
Elżbieta Pięta
Halina Nowakowska
Lidia Partyka

grupa 2
Marzena Pudło
Bożena Chabowska
Jolanta Falkowska
Janina Kawiak
Barbara Rabanowska
Bogusława Szaciłło
Beata Szalkowska

Ewa Zalech
Danuta Smentek
Elżbieta Kopceńska
Bronisława Wysocka
Katarzyna Chodorowska

grupa 3
Agnieszka Kuba
Anna Wymysłowska
Barbara Michalska
Teresa Rusznica
Małgorzata Winiarz
Hanka Ważna
Regina Nieszporek
Krzyszyna Pniowska
Joanna Kamińska
Zofia Mazur
Barbara Piechowiak
Maria Wolak
Radosława Rosińska
Katarzyna Dąbrowska

grupa 4
Dorota Denisiewicz
Joanna Beldycka
Alicja Czajka
Katarzyna Jędras
Teresa Stanisława Bielińska
Lucja Zenke
Kamecka Magdalena
Nieszporek Iwona Kaniowska
Jerzy Rudnik
Marianna Nikolajska
Bożena Kijek
Jadwiga Kosecka
Elżbieta Kurowska
Ewa Małecka

10 PYTAŃ DO...

radcy prawnego, przewodniczącego Obywatelskiego Porozumienia Samorządowego Jerzego Kozdronia.

dokończenie ze str. 3

Nasza formuła jest otwarta i każda może do niej przyjść. Grupa założycielska, między innymi ja i pan Jerzy Godzik, zainicjowaliśmy powołanie Porozumienia, a decyzję przekazuje mieszkańcom. Chęć uczestnictwa w porozumieniu zadeklarowało już 300 osób i kto z tych ludzi będzie kandydatem na radnego, to ustali dopiero porozumienie wyborcze w normalnym głosowaniu. System demokratycznego doboru kandydatów decydującym będzie, kto będzie kandydatem. Każdy ma prawo do porozumienia wejść i każdy ma prawo coś tej grupie zaproponować, coś, co przekona tę grupę i pozwoli jej stwierdzić, że to będzie nasz kandydat.

Wracając do twarzy, które zdaniem pytającego „opatrzyły się”, mogę wyjaśnić: opatrzyć się mogą rzeczy, a nie ludzie, czyli opatrzyć się może sukienka mojej żony czy meble, człowiek nigdy! Gdybyśmy tak rozumowali to ja i większość mieszkańców powinniśmy wnieść się z tego miasta, bo mieszkamy w nim kilkadziesiąt lat. Są ludzie, którym mieszają się pojęcia, na równi traktują rzeczy i ludzi. Dlatego też zdarza się, że „opatrzyła” im się żona, czy też rodzina. Na szczęście nie jest ich wielu.

Czy w Pana opinii Jerzy Śnieg osiągnął dobry wynik wyborczy i jak się on ma do wyniku wyborczego starosty Leszka Czarnobja?

Pierwsza rzecz, jaka nasunęła mi się po ogłoszeniu wyników wyborów to taka, że w tym wyścigu do fotela parlamentarzysty generalnie wygrał SLD. Czy wygrał pan Śnieg i został parlamentarzystą? Nie. Czy wygrał pan Czarnobja i został parlamentarzystą? Nie. Wyборы parlamentarne rządzą się innymi regułami, decydują w nich standyary i głosuje się głównie na standary. W wyborach samorządowych standary nie mają takiego wpływu na

losy miasta. Mieszkańcy wybiorą takich kandydatów, jakich będą chcieli. Rządzenie miastem czy powiatem jest zbyt poważną sprawą, żeby zostawiać ją w rękach polityków. Tyle mam do powiedzenia na ten temat.

Po spotkaniu inauguracyjnym, podczas którego KPS przekształciło się w OPS, mieszkańcy zauważyli dużo twarzy z Urzędu, zarówno Miejskiego, jak i Powiatowego. Pojawili się więc wniosek, że ugrupowanie to reprezentuje raczej interesy określonej grupy. Proszę się do tego ustosunkować.

Tak jak powiedziałem już wcześniej Obywatelskie Porozumienie Samorządowe to formuła otwarta. Na tym spotkaniu byłem ja i pani urzędniczka. Nie twierdzą, że nie było tam kilku pracowników samorządowych, bo tym skłamał. Jeżeli jednak ktoś mówi, że widział osobę i że ta grupa była reprezentatywna, to się z tym nie zgadzam. Bo jeżeli się uważa, że burmistrz jest pracownikiem urzędu, to tak, ale on nie reprezentuje pracowników samorządowych, bo jest pracownikiem z wyboru. Musimy rozdzielić pracowników z wyboru i zakontraktowanych jako pracownicy najemni. Był tam osobę pełniącą funkcję z wyboru, natomiast pracowników najemnych w dziale dwa lub trzy osoby.

Według Pana oceny, jaką rolę w wyborach samorządowych w Kwidzynie odegra Platforma Obywatelska i jaki w ogóle przewidyuje Pan wynik wyborczy?

Na pierwszy rzut tego pytania odpowiadam w ten sposób. Platforma Obywatelska nie będzie uczestniczyć w wyborach samorządowych, ponieważ w mieście nie ma struktur partyjnych i nie wiem, czy powstaną w najbliższym czasie. Do tego problemu podchodzę z boku,

ponieważ w Platformie Obywatelskiej już aktywnie uczestniczyli nie będą, ze względu na to, że osiągnęli swój wiek. Te dzisiaj lat aktywnego uczestniczenia w organizacjach politycznych uważam za wystraszający. Z tego co wiem, Platforma nie będzie uczestniczyła w wyborach samorządowych. Natomiast ludzie z PO i nie tylko, bo i z UW, ZChN i innych organizacji, uczestniczą w Obywatelskim Porozumieniu Samorządowym.

Co do drugiej części pytania. To jak wrozenie z fufos. Nie jestem wróżką, nie potrafię przewidzieć, że w końcu Platforma Obywatelska wystartuje w wyborach. Wszystkie moje przewidywania rzadko się sprawdzają.

Na lokalnej scenie politycznej pojawiło się nowe ugrupowanie - „Kwidziniacy”, którego powstanie wywołało nerwową reakcję szefa SLD Jerzego Śniega i zdecydowane odciepienie się od tej inicjatywy. A jaki jest Pana stosunek do tego ugrupowania, skoro w jego szeregach znaleźli się ludzie z PO, a nawet KPS (chodzi mi na przykład o Marka Sidora czy Macieja Sachanowicza)?

Nie wiem, dlaczego powojenie się „Kwidziniaków” wywołało nerwową reakcję szefa SLD. Jestem zbyt starym lisek, żeby się nabierać na takie nerwowe reakcje szefa SLD. Jestem przekonany i głosem daję ciąć, że powołanie „Kwidziniaków” to był pomysł SLD. Przecież wybor samorządowe będą się rozgrywały w scenarii pomiędzy dwoma, maksymalnie trzema ugrupowaniami. Z jednej strony będzie SLD, z drugiej OPS oraz ewentualnie Liga Samorządowa może jeszcze odegrać jakąś rolę. Pytanie: kto wyciągnie korzyści z pojawienia się „Kwidziniaków”? Komu ta inicjatywa zabierze głosy? SLD? Nie, ponieważ „Kwi-

dziniacy” będą mówili, że nie są z SLD i że im do SLD daleko. „Kwidziniacy” zabiorą głos Obywatelskiemu Porozumieniu Samorządowemu, zabiorą głosy Lidze Samorządowej. Kto więc za tym stoi? SLD.

Jeśli chodzi o drugą część pytania, to niech mnie pani nie rozśmiesza tym, że Pan Sidor jest związany z Platformą Obywatelską. Jak się przeszedł linię tego pisma, od czasu gdy redaktorem został Marek Sidor, to nie tylko ja, ale również gazeta ogólnopolska uznała was za pismo lewicujące. O panu Sachanowicz nie nie mogę powiedzieć. To jest młody człowiek, jego poglądy nie znam. O panu Sidorze mogę powiedzieć, że na pewno nie ma poglądów Platformy Obywatelskiej.

W czasie tej kadencji KPS miał dwóch koalicjantów. Który z nich był lepszym partnerem?

Obaj byli i są równie dobrzy. Nie jestem tak blisko struktur samorządowych z boku, ale muszę powiedzieć, że pierwszy koalicjant bardzo dużo dobrze wniósł w spojrzeniu na sprawy samorządowe. Jednak przyszedł taki czas, że drogi się rozszły; to jest normalne. W pewnym momencie dochodziło do ścian i mówi się: dalej już nie damy rady współpracować. W takim momencie przedstawiciele radnych AWS postanowili wyjść z tej koalicji. To była ich suwerenna decyzja, nikt ich stamtąd nie wypędzał. Po wyjściu zawiązali własny klub polityczny, bo KPS nie miał kształtu politycznego, a oni zawiązali klub, czyli sensu stricte polityczne porozumienie. To był pierwszy krok, a drugim było wyjście z koalicji. Drugi koalicjant jest równie dobry jak poprzedni. Z tego, co widziałem w telewizji kablowej, jeszcze jako opozycja byli bardzo aktywni.

Niektórzy Kwidziniacy

cy uważają Pana za osobę mającą wielki wpływ na starostę Leszka Czarnobja? Czy mógłby się Pan ustosunkować do tej opinii?

Podjezwam, że bardzo duży wpływ na starostę Leszka Czarnobja w zakresie spraw rodzinnych ma jego żona, w której jest bez pamięci zakochany. Trudno mi powiedzieć, w jaki sposób mierzyć mój wpływ na starostę. Jedno jest niewątpliwie, razem zainicjowaliśmy pracę w samorządzie. Dla mnie, wtedy jako przewodniczącego rady miasta, Leszek Czarnobja jawił się jako młody, inteligentny człowiek, niespokojny duch, który ma bardzo dużo pomysłów. To nie jest człowiek, który kroczy utartymi ścieżkami, jak rozwiązuje problem, to podchodzi do niego w sposób bardzo metodyczny. Podoba mi się u niego, że jest człowiekiem bardzo pracowitym. To jest rzadka cecha, szczególnie u ludzi z wyboru. Niektórzy dają się wybrać i potem piastują stanowiska, a nie je wykonują. Natomiast on zrozumiał całą ideę samorządności, że bycie burmistrzem czy starostą to jest powołanie. Trzeba być działaczem. Tej funkcji nie można piastować, celebrować, trzeba działać. Ten, który dużo obserwuje z boku, ale muszę powiedzieć, że pierwszy koalicjant bardzo dużo dobrze wniósł w spojrzeniu na sprawy samorządowe. Jednak przyszedł taki czas, że drogi się rozszły; to jest normalne. W pewnym momencie dochodziło do ścian i mówi się: dalej już nie damy rady współpracować. W takim momencie przedstawiciele radnych AWS postanowili wyjść z tej koalicji. To była ich suwerenna decyzja, nikt ich stamtąd nie wypędzał. Po wyjściu zawiązali własny klub polityczny, bo KPS nie miał kształtu politycznego, a oni zawiązali klub, czyli sensu stricte polityczne porozumienie. To był pierwszy krok, a drugim było wyjście z koalicji. Drugi koalicjant jest równie dobry jak poprzedni. Z tego, co widziałem w telewizji kablowej, jeszcze jako opozycja byli bardzo aktywni.

Leszek Czarnobja jest typem wojownika, to człowiek, który się nie poddaje i to mi się w nim podoba. Wiele już w życiu widziałem i mam nadzieję, że w przyszłości go ludzi, którzy piastowali różne funkcje. Leszek Czarnobja to typ człowieka, który w sytuacjach trudnych nie podda się, będzie starał się walczyć. Takich ludzi nam trzeba, bo to jest wieczny optymistą. Trudno mi określić wpływ, jaki mam na Leszka Czarnobja. Spotykamy się przy różnych okazjach, rozmawiamy o różnych rzeczach, mamy podobne poglądy i to jest tak, jak spotyka się dwóch przyjaciół. Jedno jest pewne. Zadnego wpływu na starostwo i podejmowanie decyzje nie mam. Natomiast nie ukrywam, że rozmawiamy o planach, zamierzeniach. Robimy sobie spotkania przy kawiarence, kiedy zazwyczaj mamy marzyć: jak ten powiat powinien wyglądać. Ważne jest, żeby człowiek miał marzenia, określone wizje, bo jak nie ma tej wizji, to nie ma nic.

Cechą polityka jest przewidywanie następstw swoich działań i zachowań. Czy przewidział Pan, będąc jednym z członków polityków, aż takie zmechanizowanie struktur władzy?

Jak mam to rozumieć? Czy starostowie i burmistrzowie są słabego zdrowia, chorowici, na duży używają zwolnień lekarskich? Czy może są zmechanizowani dla samorządu, nie mają pomysłu, wypalili się? Nikt z nich nie wygłada mi na chorego. Natomiast czy oni są zużyci? Gdyby pani się tak zastanawiała i zrobiła wspólny przegląd burmistrzów i starostów, to fakty są takie, że każdy z nich w istocie pełni funkcje przez jedną kadencję. Przypomnijmy - Andrzej Krzysztofak jest burmistrzem pierwszą kadencję, nie sądzę, żeby zużył pełen pomyśl. Burmistrz Piotr Halagera i Bogumił Wisniewski od niedawna pracują w samorządzie. Leszek Czarnobja - to jego pierwsza kadencja jako starosty, Andrzej Fortuna również pracuje pierwszą kadencję w samorządzie. Jedyni, którzy pełni dłuższą pracę, to Roman Bera. Czy funkcje z nich mógł się zmęczyć pracą? Praca męczy się człowieka leniwy. Nie odbieram tego, żeby oni się zmęczeni pracą. Na przykład ja pełniłem funkcję radnego tylko jedna kadencja, ponieważ byłem zmęczony. Jednocześnie, bowiem prowadziłem pracę zawodową, a praca społeczna mimo bardzo świadomości, że raz wystarzę się i starostwo jest to ich zawód. To są zawodowcy. Im dłuższe pełnią te funkcje, jak w przypadku Leszka Czarnobja, mają większy zasób wiedzy i doświadczenia. Cała umiejętność i mądrość polega na tym, żeby skojażyć doświadczenie i mą-

drość z młodocia. Trzeba być wymyślny, ale nie można pozbawić samorząd ciągłości. Można by wymienić od razu wszystkich burmistrzów, ale przysyłaby następni i zaczęły się uczyć. Mniebyś dwa lata i dopiero weszliby w ten trym. Dwa lata stracone. W dzisiejszych czasach żaden samorząd, żaden urząd człowieka nie może sobie pozwolić na dwa lata straty.

W ilu podmiotach gospodarczych związanych z samorządem prowadzi Pan obsługę prawną?

Po autorach tego pytania podejrzewam, że są to osoby związane z określonymi kręgami politycznymi, wynika z niego zawoławoła groźba - słuchaj, jak wrócimy, to się z tobą rozprawiemy, wylicisz z roboty. W przeszłości byłem w tym mieście sędzią. Z chwilą ogłoszenia stanu wojennego wyznaczono mnie do sądu i chodząc po ulicach szlifując bruk w poszukiwaniu pracy. Wszyscy się przede mną chowali. Byłem zadumiony, bo miałem się odważyć sprzeciwić określonym decyzjom stanu wojennego. Ci dzisiejsi wielcy działacze z SLD, których nie wymienię z nazwiska, też mieli w tym swój udział, że chodziliem bez pracy, a tam, gdzie znalazłem pracę, to zwoływałem egzekutywy, by ukarać dyrektora za to, że miał odwagę mnie zatrudnić.

Odpowiedź na pytanie w dwóch.

Ostatnie pytanie. Wykonuje Pan obowiązki radcy prawnego w spółce ZUM. Czy oprócz gratyfikacji finansowej wykonanie tych obowiązków przynosi Panu satysfakcję?

Muszę pania rozczarować. Nie pełnię i nie pełnię obowiązków radcy prawnego w ZUM-ie. Ktos coś słyzał, ale nie dokładnie wie, w którym kociole dzwonię. Jestem w radzie nadzorczej tej spółki, bo jest to spółka pracownicza, prywatna w stu procentach. Wspólnicy, udziałowcy zwrócili się do mnie z propozycją, żebym był członkiem rady nadzorczej. Jestem w ZUM-ie w radzie nadzorczej i z tego tytułu otrzymuję wynagrodzenie, którego nie pobieram, tylko przekazuje na pewien cel, którego nie chce ujawnić.

Dziękuję za rozmowę

rozmawiała
Anna Bińczak
(tytuł autoryzowany)

R E K L A M A

Droży Czytelnicy

Zapraszamy Was do udziału w naszej ankiecie, jest ona anonimowa, jednak, jeżeli chcecie wziąć udział w losowaniu nagród, prosimy dodać na końcu swoje nazwisko i imię.

Czy kiedykolwiek zastanawialiście się, dlaczego co miesiąc kupujecie ten sam krem lub pastę do zębów?

Odpowiedź jest prosta: macie do nich zaufanie, pozostajecie wierni swemu wyborowi, ponieważ spełnia on wasze podstawowe potrzeby życiowe.

Kierujemy do Państwa ankietę z zapytaniem:

-jakie wartości i jakie marki produktów wzbudzają największe wg Waszej oceny zaufanie?

-jakie najchętniej kupujecie produkty znanych marek na rynku polskim?

KRYTERIA WYBORU

KATEGORIA	KRYTERIA WYBORU			
	ZAUFIANIE	CENA	JAKOŚĆ	WIZERUNEK
KOSMETYKI				
TELEFONY KOMÓRKOWE				
ŻYWNOSĆ				
SPRZĘT AGD				
PASTA DO ZĘBÓW				
PIELĘGNACJA WŁOSÓW				
ŚRODKI PRZECIWBÓLOWE				
SPRZĘT RTV				
SAMOCHODY				
UBEZPIECZENIA				
BANKI				

* w puste pola wpisujemy nazwy firm, po których produkty sięgamy najczęściej

Wypełnione ankiety prosimy przysłać do 28 lutego pod adres: Kurier Kwidzyński

(Dział reklamy), 82-500 Kwidzyn ul. Chopina 26 z dopiskiem: ANKIETA

IMIE.....NAZWISKO.....

ADRES.....

Wyrażam zgodę na przetwarzanie moich danych osobowych dla celów statystycznych oraz losowania upominków przez Kurier Kwidzyński z siedzibą w Kwidzynie ul. Chopina 26

DATA..... PODPIS.....

Zbliża się kolejny zjazd absolwentów TO JUŻ 65 LAT..

W roku 2002 przypadnie 65-ta rocznica powołania do życia Polskiego Gimnazjum w Kwidzynie, którego tradycje pieczołowicie kultury uczniowie oraz grono pedagogiczne I Liceum Ogólnokształcącego im. dr Władysława Gębika.

Z tej okazji po raz XII spotkają się w murach swojej szkoły w dniach 21-23 czerwca 2002 r. jej przedwojenni Wychowankowie oraz powojenni Absolwenci.

Komitet Organizacyjny Jubileuszu i Zjazdu Absolwentów zwraca się z prośbą do wszystkich, którzy chcieliby na piśmie podzielić się swoimi wspomnieniami oraz dysponując materiałami z okresu nauki w liceum o udostępnienie ich do wykorzystania w okolicznościowej jednodniówce.

Absolwenci tej zaszczepionej dla miasta i regionu szkoły ogólnokształcącej piastują eksponowane funkcje i stanowiska nie tylko w kwidzyńskich zakładach pracy.

Organizatory zwracają się za szczególnie proszą właśnie do tych Absolwentów, by wspierali finansowo bądź materialnie organizację jubileuszowych uroczystości.

Tym samym firma lub instytucja sponsorująca znalazłaby swoje miejsce w Honorowej Księdze 65-lecia szkoły, a jej wizerunek promowany mógłby być w trakcie i po uroczystościach.

Dary sympatii dla Jubilatki można wpłacić na konto:

Zespół Szkół Ogólnokształcących, ul. Konarskiego 12, 82-500 Kwidzyn

PKO BP SA Oddział Kwidzyn 10201778-411-270-1 z dopiskiem „Jubileusz I LO”



Dyrektor I LO - Witold Iwicki

Organizatory

Mareza i SP 5 KARNAWAŁOWA ZABAWA

MIKOLAJ W PRZEDSZKOLE
25 stycznia w Przedszkolu z grupą integracyjną w Marezie zaplanowano niecodzienną nastroj. Dzieci szczeniotele zaproszone zostały przez króla Neptuna na bal karnawałowy do „Podwodnego Królestwa”. Na zabawie zjawił się: król Neptun, syrenki, piraci, żabki, nurek, wodorosty, świecące rybki i inne stworzenia z podwodnego świata. Wśród pięknej dekoracji przedstawiającej dno morza dzieci wirowały w rytm skocznej muzyki, śpiewały, recytowały wierszyki.

Młodsze grupy były gośćmi na przyjęciu u Królowej Śniegu. Na balu nie zabrakło śnieżynki, balwanów, a nawet i samej Królowej. Oprócz licznych zabaw i konkursów przygotowanych przez panię wychowawczynię, na przedszkolaków czekała jeszcze jedna atrakcja, ta najwzajemniejsza - wizyta św. Mikołaja, którego szczeniotele przywitwały specjalnym występem.

Uwieńczeniem tegorocznego balu karnawałowego były prezenty i pamiątkowe zdjęcie z przemilym starszym dzieckiem w czerwonym kubraczku i długą białą brodą.

BAL W BIBLIOTECE

To nie jedyny bal, który odbył się w Marezie. Koło Gospodyń Wiejskich urządziło karnawałowe spotkanie 26 stycznia w bibliotece, w której także mieści się świetlica środowiskowa dla dzieci. Głównym celem zabawy była integracja dzieci z terenów wiejskich. Jak twierdzi Ewa Stec, dzieci mieszkające często po sąsiedzku nie mają ze sobą żadnej styczności, przede wszystkim z tego względu, że uczęszczają do różnych szkół w Kwidzynie i okolicach. Nie można doprowadzić do tego, by się w ogóle nie znaly. Dodatkowym powodem była chęć pozyskania nowych członków do Koła Gospodyń Wiejskich. I wygląda na to, że obydwa cele zostały właściwie osiągnięte. Dzieci bawiły się doskonale, a wiele mam wyraziło chęć przyniesienia do koła. Skoczne tańce, liczne konkursy, słodkie poczęstki i prezenty od św. Mikołaja zapewne na długi czas pozostaną u dzieci w pamięci.

Organizatorzy dziękują wszystkim sponsorom za pomoc w przygotowaniu balu.

CYRK W „PIĄTCE”

W tym roku bal w Szkole Podstawowej nr 5 nosił tytuł „Cyrk”. Dwa tygodnie przed zabawą każda klasa otrzymała list od „dyrektora cyrku”, w którym był afisz cyrkowy zapraszający na popis artystów na karnawałowej arenie. Należało przygotować sobie przebranie - za artystę cyrkowego np. żonglera, waltyzerkę, magika, tresera, fakira, klauna, dzikie zwierzę itp. Każda klasa nadawała sobie również oryginalną nazwę oczywiście związaną z tematem balu. Zabawa rozpoczęła się wielką paradą na cyrkowej arenie. W tym czasie każde dziecko było bardzo ważne i z dumą prezentowało swój kostium. W trakcie widowiska wybierano najlepszych z najlepszych: magika czyli sztukmistrza, akrobata, tresera dzikich zwierząt, żonglera „byłe cynizm” oraz klasowego dopicznia, który stawał do maratonu uśmiechu. Odbyły się także konkursy z nagrodami. Dzieci były bardzo zadolowane z uczestnictwem w zabawie, choć trochę narzekaly, że bal był zbyt krótki. Ich wigo, jak widać, nie zna granic.

Koncert świąteczny „CZAS RADOŚCI - CZAS UWIELBIENIA”

Zespół Szkół nr 1 w Kwidzynie i Parafia p.w. Świętej Trójcy zorganizowali dla młodzieży gimnazjalnej i uczniów szkół średnich II Edcję Koncertu Świątecznego. Spotkanie odbyło się 10 stycznia bieżącego roku.

Na występ zespołów: „Etna” z Malborka i „Apostolos” z Gdańska przybyło więcej osób niż przewidziano, co niezmieniło uciechy organizatorów, o Romana Ziolo, Macieja Manowskiego oraz Michała Tokarskiego. Dla duchownych nie ma nic bardziej radoznego od widoku młodzieży, która chce się bawić przy muzyce religijnej.

Cel, jaki postawili sobie organizatorzy koncertu obejmuje między innymi: kształtowanie postawy „prawdziwego człowieka”, budowanie kultury cywilizacji, miłości i jedności, przeciwdziałanie i stworzenie alternatywy dla przemocy i nietolerancji, która w dzisiejszych czasach zalewa społeczeństwo. Szerzenie kultury chrześcijańskiej poprzez muzykę i śpiew wpływa na popularyzację pozytywnych wartości i kultury ogólnie pojętej.

- Muzyka i śpiew ma niewątpliwie swój głęboki wymiar - twierdzi ks. prałat Wojciech Kruk, który objął honorowy patronat nad imprezą. - Jest najpiękniejszym kwiatem ducha ludzkiego, który formuje wnętrze człowieka. Należy więc dobrze przeżyć słowo śpiewane i muzykę, aby stać się odrobinę lepszym.

Jak podkreślił ojciec Roman, ten koncert był niejako przedsmakiem tego, co będzie miało miejsce w dniach 8-9 czerwca, a mianowicie kolejnego festiwalu Kerygmat. - Wielu młodych ludzi, gdy się z nimi rozmawia, mówi o tym, że dla nich Jezus Chrystus jest kimś obcym, ponieważ wśród starszych ludzi, którzy mają im służyć za przykład, trudno jest znaleźć wiarygodnych świadków Jezusa. Jeśli natomiast spotrzęga, iż ktoś w ich wieku potrafi śpiewać o nim w taki sposób i mieć go w sercu, automatycznie przekonują się, że rzeczywistość Bóg istnieje i warto w niego



Zespół Etna, zdobywca wyróżnienia na festiwalu Kerygmat

go wierzyć. To główne przesłanie koncertu - twierdzi o. Roman.

Jezusa można głosić nie tylko w kościele, który dla niektórych postrzegany jest jako rezerwat, ale można o nim mówić wszędzie, a już na pewno świetnym do tego miejscem jest teatr.

tekst i zdjęcie
JSZ

Grali w Sadlinkach i Janowie JESZCZE O ORKIESTRZE

Wielka Orkiestra Świątecznej Pomocy grała również w Sadlinkach. Uczniom klas II i III gimnazjum podczas kwesty udało się zebrać 1698 zł, złoty łańcuszek oraz 0,565 kg obcej waluty.

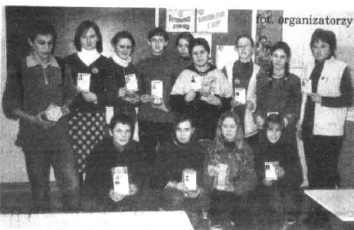

Na zdjęciu od prawej: Halina Turbakiewicz, Marta Kowalska, Emilia Wiercińska, Paulina Krzywonia, Agnieszka Prokuba, Ewelina Rutka, Justyna Zagajczyk, Agata Michalska, Marcin Zagajczyk, Marcin Bukalski, Grażyna Wojciechowska, Małgorzata Podgórska i Magda Zarycha

Wszystko przekazano do sztabu głównego Kwidzyńskiej Wielkiej Orkiestry Świątecznej Pomocy.

Halina Turbakiewicz - opiekun tegorocznego finału, mimo obowiązków zawodowych nie szczędziła czasu na zorganizowanie zbiórki pieniędzy na rzecz WOSP. Wraz z Marleną Uczniom i Gabrielią Dudek składają podziękowania uczniom za udział w akcji oraz mieszkańcom Sadlinki i okolicznych miejscowości za hojność i wsparcie fundacji Jurka Owsiaka.

W JANOWIE

Wielka Orkiestra Świątecznej Pomocy zagrała w Janowie po raz drugi. Sztab przy szkole podstawowej powołany został przez Fundację WOSP w Warszawie 28 listopada 2001r. Odpowiedzialność za działanie sztabu przyjęła na siebie nauczycielka szkoły Anna Burakowska.

Przy ogromnym zaangażowaniu kilku nauczycieli ze szkoły oraz wolontariuszy-uczniów i absolwentów 13 stycz-

nia br. od 730 do 2130 grali pełną parą. Rano wolontariusze odebrali identyfikatory, znaczki, puszki, serduszka i rozeszli się na wyznaczone wcześniej miejsca kwestowania. Kwesty odbywały się tradycyjnie tylko po Mszach św. w Janowie, Pastwicy i Jarzębince.

Po południu rozpoczęto obchodząc uroczyny X Finału WOSP w sali gimnastycznej tutejszej szkoły, przy kawie, herbatce i ciastkach jakie można było kupić w kawiarniach.

Były śpiewy, poezja, loterie fantowe, mini playback show i wiele innych atrakcji. Jedną z nich były „Potyczki sołtysów” z Janowa, Oniewskiego Pola, Szałwinka, i Pastwy, którzy musieli wykazać się znajomością plodów rolnych, dobrą „gadką”, smakiem artystycznym, sprawnym okiem i celnym rzutem, a na koniec dobrym zbieraniem datków, które zasiliły konto Orkiestry. Wygrani byli wszyscy, a w szczególności chore dzieci dla których nikt nie szczenił grosza.

W międzyczasie można było zakupić wydanie specjalnej gazetki szkolnej poświęconej WOSP, kolorowanki, broszki-serduszka wykonane przez dzieci.

Wykonano również wspólne urodzinowe zdjęcie wszystkich przybyłych na X Finał.

W urodzinowej atmosferze nie mogło zabraknąć urodzinowego tortu ze świeczkami. Przy zgłaszanym świetle urodził się na salę dwupiętrowy tort urodzinowy z 10 świeczkami WOSP oraz 2 świeczkami urodzinowymi Orkiestry z Janowa. Każdy, kto wrzucił przynajmniej 1 złotówkę mógł się poczęstować tym smakołykiem, a chętnych było wielu.

O godzinie 20.00 wszyscy w blasku ogniska i zimnych ognii przyłączyli się do heppeningu „Światelko do Nieba”, aby w tej jednej chwili wraz z całą Polską wysłać w stronę nieba Dobre Amnoły.

Ogólnie zebrano kwotę 3.290,02 zł oraz pół puszki obcej waluty.

W poprzednim numerze zdjęcie z Sadlink zostało omyłkowo umieszczone przy innym artykule za co serdecznie przepraszamy.

opr. JSZ

Wielki bal PRZEDSZKOLE W „MUZYCZNEJ”

Nietypowe miejsce na zabawę karnawałową wybrała dyrektor Przedszkola nr 2 Renata Mosakowska. Wielki bal odbył się w sali koncertowej Szkoły Muzycznej. Na imprezę zostały zaproszone nie tylko przedszkolaki, ale także ich rodzice i rodzeństwo.

Już przy wejściu uczestników witała słodyczami przebrana za Indiankę Bożona Budnik. Strój karnawałowy był obowiązkowy dla wszystkich wychowawczyń placówki, zaś dla nieprzebranych rodziców zostały przygotowane kolorowe kapelusiki. Zespół muzyczny przygotował bardzo ciekawy repertuar piosenek i zabaw, do których angażo-

wał wszystkich, dużych i małych. Personel przedszkola, dzieci i rodzice wspólnie zorganizowali wesoły pocąg, który zatrzymał się na stacjach” kolejnych kontynentów świata, po czym wszyscy tańczyli w rytm melodii charakterystycznych dla poszczególnych regionów. Po wielu trudnych rozważeniach rodzice mogli odpocząć przy kawie

i popatrzeć na maluchy, które popisywały się umiejętnościami wokalnymi i recytatorskimi. Atmosfera była tak radośna, że udało się włączyć do zabawy zaproszonych: wiceburmistrza Bogumiła Wisniewskiego i radnego, członka zarządu miejskiego Jerzego Michalaka.

JSZ

JSZ

JSZ

W „Radości” PODWODNY ŚWIAT

W piątek 25 stycznia w przedszkolu „Radość” odbył się bal karnawałowy dla dzieci przedszkolnych i grupy żłobkowej. Jak co roku impreza miała swój temat. Tym razem nazywała się „Podwodny świat”.

Sala została udekorowana bibułami i balonkami w kolorach morza, zielone i niebieskie papierki imitowały morską roślinność, wśród której wesoło pisały

poprzebranie dzieci. Wychowawczynie zorganizowały liczne konkursy tematycznie związane z morskimi i głębinami. Było więc łowienie rybek, wyciąganie

butelek z zagadkami, słalom między muszkałkami. Całość przygotowała Alina Bartzak i Wiesława Gądzińska przy pomocy pozostałych wychowawczyń.

AL

Orkiestra w Tychnowach WŁĄCZYLI SIĘ DO AKCJI

Po raz kolejny uczniowie Szkoły Podstawowej w Tychnowach zagraли z Wielką Orkiestrą Jurka Owsiaka. Przygotowanie imprezy lokalnej zaczęło się już w listopadzie.

Uczniowie klas od zerowych do szóstych wraz ze swoimi wychowawcami wcześniej zaplanowali program, w którym wystąpili 13 stycznia 2002 roku. Oferta według założeń musiała być na tyle interesująca i bogata, by przyciągnąć do szkoły jak największą liczbę okolicznych mieszkańców.



Występ przed publicznością był dla dzieci uciążliwym wydarzeniem

Tak też się stało. W dzień wielkiego grania placówka tętniła życiem. Uczniowie zaprezentowali piosenki, tańce, inscenizacje, które spotkały się z entuzjastycznym przyjęciem.

Na scenie wystąpił również zespół ludowy „Wesela Gromadka”, zdobywca wielu nagród na konkursach muzycznych.

Na scenie wystąpił również zespół ludowy „Wesela Gromadka”, zdobywca wielu nagród na konkursach muzycznych. Najstarsza klasa prowadziła sukcesywnie prace plastyczne. Atmosfe-

akcji cieszyła się loteria fantowa i kawiarenka. Zaangażowanie uczniów, nauczycieli i koordynatorki Wiolety Nowickiej przyniosło sukces - zebrano 1 221 zł.

opr. JSZ

LUNAR S.C.
Kwidzyn
ul. Żwirowa 10
...tutaj jesteś w domu DRZWI
OFERUJEMY
W CENIE PRODUCENTÓW
OKNA PCV I DREWNIANE
DRZWI wejściowe,
wewnętrzne, antywłamaniowe
BRAMY GARAZOWE
PRZESUWANE BRAMY POSESYPNE
POKRYCIA DACHOWE
OKNA DACHOWE VELUX
PANELE PODŁOGOWE
DOCIEPLENIA BUDYNKÓW
SYSTEMY PRZECIWOPOŻAROWE
LUNAR S.C. - POMIAR
- MONTAZ
- TRANSPORT
Kwidzyn ul. Żwirowa 10
tel: 279-63-31, 645-04-05

Tylko 298,33 PLN miesięcznie
VOLKSWAGEN BANK POLSKA
Bezprocentowe i komórkowe

SkodaFabia
cena samochodu: 30.500,00 PLN
wkład własny: 15.250,00 PLN
okres kredytu: 72 miesiące
SkodaKredyt
AUTO ZŁOMACZUK S. SPÓŁKA KOMANDYTOWA
86-300 Grudziądz, ul. Magazynowa 1, tel. (0-56) 46-400-71
611-4028 fax. (0-56) 46-400-72

KOMUNIKATY

Brydż sportowy

Restauracja Miła, ul. Katedralna
05.02. (wtorek) 17.00
XIII turniej par o puchar KCSiR

Liga miejska halowej piłki nożnej

Hala sportowa ul. Mickiewicza
01.02. (piątek)
PSM Renawa - Tor Pal II 20.35
Multi Service - Łatwe Punkty 20.55
Trzeźwym Okiem - Firma Iza 21.20
PPH Tor Pal - OHP 21.40

Uwaga, wędkaż!

Zarząd Koła nr 4 PZW w Kwidzynie informuje, że Walne Zgromadzenie Członków Koła odbędzie się dnia 3 lutego (niedziela) w auli Zespołu Szkół Zawodowych nr 1 przy ul. Słowińskiej 17. Początek obrad o godz. 9.00 (I termin) lub o godz. 9.30 (II termin).

Liga miejska halowej piłki nożnej FIRMA IZA TRACI KOLEJNE PUNKTY

Jeden z faworytów (jak się powszechnie uważało), Firma Iza, stracił w ostatnim meczu kolejne trzy punkty. W grupie „rekreacyjnej” nastąpiła zmiana lidera. Przewodnictwo objęło PPH Tor Pal, natomiast zespoły Trzeźwym Okiem oraz Emeryci i Rencięci nadal bez punktu. Wśród najlepszych strzelców na prowadzeniu duet: Adam Łukaszczyk (PPH Tor Pal) oraz Grzegorz Rybski (Philips) po 10 strzelonych bramek. Tuż za nim Marek Mazur (Firma Iza) - 9 goli.

Wyniki XIII rundy

Multi Service - Emeryci i Rencięci	4-0
Firma Iza - Philips	1-3
PPH Tor Pal - PSM Renawa	3-1
Trzeźwym Okiem - FC Bolek	1-2

Tabele rozgrywek

Grupa „mistrzowska”			
1. Podravka Mr Elbląg	2	6	12-3
2. FC Bolek	3	6	6-7
3. Solidarność IP	2	3	4-2
4. Philips	2	3	6-5
5. Firma Iza	3	3	3-10
6. Trzeźwym Okiem	2	0	4-8

Grupa „rekreacyjna”			
1. PPH Tor Pal	4	9	11-3
2. Multi Service	3	9	7-1
3. PSM Renawa	3	6	15-6
4. Łatwe Punkty	2	3	3-7
5. Tor Pal II	2	0	0-2
6. OHP	1	0	2-8
7. Emeryci i Rencięci	3	0	2-13

Liga miejska darta WYNIKI DZIEWIĄTEJ KOLEJKI

Druga kolejka (dziewiąta w rozgrywkach) rundy rewanżowej w lidze miejskiej darta nie przyniosła niespodzianek. Czołówkę stanowią trzy zespoły, pozostałe raczej bez szans na ostateczny sukces w bojach o puchar KCSiR.

Wyniki 9 rundy

SM Pomezania - FC Lolek	2-6
Solidarność IP - Kwartet Piwny	6-3
Handball Club - Konica Photo	6-3
Kwartet Piwny - Konica Photo	6-4

Tabela

1. Bartczak & Moch	10	16	56-34
2. FC Lolek	8	12	44-26
3. Handball Club	9	11	43-37
4. Konica Photo Kucharska	10	10	48-50
5. FC Bolek	10	9	45-48
6. SM Pomezania	10	9	42-49
7. Kwartet Piwny	13	6	48-72
8. Solidarność IP	8	5	31-41

Niepodpisane zdjęcia na kolumnach sportowych wykonał Stanisław Wołski

REDAGUJE STANISŁAW WOŁSKI

Liga miejska piłki siatkowej PIERWSZY SUPER BULL...

... drugi Sklep Efekt, trzeci Iglotech - w takiej kolejności zakończyły zespoły rozgrywki w piłce siatkowej o puchar KCSiR. Na odpowiedź, które z ekip znajdują się na podium, musieliśmy czekać aż do ostatnich zmagani. Siatkarze z drużyny Super Bulla (w ubiegłym roku czwarta pozycja) występowali w składzie: Mariusz Budyś, Michał Fudala, Marek Jędrzejewski, Sławomir Klos, Stanisław Marecki, Krzysztof Olchowski, Andrzej Olszewski, Krzysztof Serocki i Grzegorz Tul. Sklep Efekt podobnie jak w ubiegłorocznych rozgrywkach na drugiej pozycji, a piąta drużyna sprzed roku Iglotech tym razem na trzeciej. Gratulujemy! Najwyższostremniejszym zawodnikiem rozgrywek został Marek Ścieżko (Straż Pożarna), najlepiej rozgrywającym Robert Jędrzejczak z Iglotechu, a atakującym Grzegorz Tul z Super Bulla. Zakonczenie ligi przebiegało w przyjemnej i sympatycznej atmosferze, do stworzenia której przyczynił się również zespół taneczny pod kierownictwem p. Haliny Bukowskiej.



Zwycięski zespół ligi miejskiej - Super Bull

Wyniki rund XXV - XXIX

Iglotech - Delikatesy Plus	2-1
Super Bull - Delikatesy Plus	2-0
Nova Bis - Iglotech	0-2
Samobrona - Kamieniec	0-2
Sklep Efekt - Perla	2-0 vo
Iglotech - Straż Pożarna	2-0
Pocztowiec - Sklep Efekt	1-2



Tak jak w ubiegłym roku druga pozycja - Sklep Efekt

Tabela końcowa

1. Super Bull	20	39	39-9
2. Sklep Efekt	20	36	33-11
3. Iglotech	20	36	34-13
4. Pocztowiec	20	34	31-15
5. Straż Pożarna	20	30	24-25
6. Delikatesy Plus - ZSA	20	29	23-27
7. Trzeza Kamieniec	20	29	21-26
8. Perla	20	25	16-30
9. Profit Ryjewo	20	25	17-32
10. Nova Bis - ZSA	20	24	15-34
11. Samobrona	20	21	8-39



Walcząco o pudło do końca - zdobywca trzeciego miejsca zespół Iglotech-u

Sportowcy z DPS w Kwidzynie PIERWSZE MIEJSCE JOANNY ROGACKIEJ

Bardzo aktywni są pensjonariusze Domu Pomocy Społecznej w Kwidzynie, którzy pod opieką instruktorów biorą czynny udział w sportowych zmaganiach w ramach Olimpiad Specjalnych. Joanna Rogacka zwyciężyła w IV Ogólnopolskim Mitingu Jazdy Konnej OS „Poznan-Wola 2001”. Joanna uprawia jazdę od 1997 roku pod kierunkiem Jacka Goszczyńskiego w Otoczynie, a za powyższe osiągnięcie otrzymała nagrodę burmistrza.



Na treningu jazdy konnej Joanna Rogacka i Mirosław Zegota

Przedstawiciele DPS wzięli w styczniu udział w II Pomorskim Turnieju Badmintona OS „Słupsk 2002”. Czwórka reprezentantów Kwidzyna uplasowała się w czołówce turnieju - Marek Babiak był drugi, Piotr Michałek i Tomasz Szczukowski zajęli trzecie miejsce a na piątej pozycji został sklasyfikowany Leszek Czajka.

W ubiegłym tygodniu w Malborku odbył się mityng pływacki, w którym wystartowali trzej sportowcy z Kwidzyna. Najlepsze rezultaty osiągnęła Agnieszka Karpińska, która była dwukrotnie drugą (na dystansie 25 i 50 metrów stylem dowolnym), Mirosław Zegota był dwukrotnie trzeci (25 i 50 m stylem klasycznym), a Wojciech Ceberek na dystansie 25 metrów stylem dowolnym zajął czwarte miejsce.

Natomiast adepci piłki koszykowej II Pomorski Turniej Czterech Skoczni i 11 zwycięstw w PS spowodowały, iż od samego początku ogłoszenia plebiscytu prawie wszystkie głosy opiewały za jego kandydaturą. Nazym kwidzyńskim czytelnikom przypomnę, że wśród 30 sportowców pomorskiego: lekkoatletki gdańskiej Lechi Moniki Pyrek oraz żeglarka SKŻ Sopot Przemysław Miarczyński. Ostatecznie nasza reprezentantka w skoku o tyczce zajęła 9 miejsce a żeglarz z Sopotu trzydzieste.

67 Plebiscyt „Przeglądu Sportowego”, „Tempa” i „Sportu” DWÓCH SPORTOWCÓW Z POMORZA W TRZYDZIESTCE

W ubiegłą sobotę ogłoszono wyniki plebiscytu na najlepszego sportowca Polski w ubiegłym 2001 roku. Zwycięzcą został Adam Malysz - nie mogło zresztą być inaczej, gdyż mistrzostwo w wicemistrzostwo świata, triumf w klasyfikacji generalnej Pucharu Świata, wygrany Turniej Czterech Skoczni i 11 zwycięstw w PS spowodowały, iż od samego początku ogłoszenia plebiscytu prawie wszystkie głosy opiewały za jego kandydaturą. Nazym kwidzyńskim czytelnikom przypomnę, że wśród 30 sportowców pomorskiego: lekkoatletki gdańskiej Lechi Moniki Pyrek oraz żeglarka SKŻ Sopot Przemysław Miarczyński. Ostatecznie nasza reprezentantka w skoku o tyczce zajęła 9 miejsce a żeglarz z Sopotu trzydzieste.

Klasyfikacja (łącznie kupony „redakejnyne” i z kolektor TS - ilość 282084)

1. Adam Malysz	(narciarstwo klasyczne)	2 661 543 punktów
2. Robert Korzeniowski	(lekkoatletyka)	1 921 814
3. Szymon Ziolkowski	(lekkoatletyka)	1 667 676
4. Emmanuel Olisadebe	(piłka nożna)	1 341 862
5. Jerzy Dudek	(piłka nożna)	1 174 896
6. Aleksandra Klejnowska	(podnoszenie ciężarów)	763 708
7. Tomasz Gollob	(zuzel)	553 796
8. Szymon Kolecik	(podnoszenie ciężarów)	539 448
9. Monika Pyrek	(lekkoatletyka)	536 220
10. Kamilla Skolimowska	(lekkoatletyka)	401 717
11. Otylia Jędrzejczak	(pływanie)	384 898
12. Paweł Czapiewski	(lekkoatletyka)	374 921
13. Tomasz Waldoch	(piłka nożna)	302 771
14. Dorota Staszewska	(żeglarsstwo)	297 464
15. Paweł Baraszkiewicz & Daniel Jędraszko	(kajakarstwo)	294 171
16. Robert Syc & Tomasz Kucharski	(wioślarstwo)	291 935
17. Mateusz Kusznierewicz	(żeglarsstwo)	257 139
18. Robert Mackowiak	(lekkoatletyka)	216 611
19. Michał Sliwinski & Marcin Kobierski	(kajakarstwo)	212 109
20. Paulina Boenisz	(pięciobój nowoczesny)	180 712
21. Grzegorz Krejner	(kolarstwo torowe)	150 888
22. Wioletta Lubrecka	(piłka ręczna)	120 039
23. Krzysztof Neugebauer	(karate tradycyjne)	114 331
24. Beata Sokolowska & Aneta Pastuszka	(kajakarstwo)	103 633
25. Rafał Sznajder	(szermierka)	85 763
26. Dominika Misterska	(podnoszenie ciężarów)	84 330
27. Marcin Letki	(zapasy)	68 955
28. Adam Krzesiński	(szermierka)	67 307
29. Ilona Mokronowska & Katarzyna Demianiuk	(wioślarstwo)	54 393
30. Przemysław Miarczyński	(żeglarsstwo)	45 542

Sport * Sport * Sport * Sport * Sport * Sport * Sport

REDAGUJE STANISŁAW WOLSKI

II liga koszykówki mężczyzn
**BASKET KWIDZYN -
WTK II WŁOCŁAWEK 99 : 75**
(24 : 23, 24 : 8, 29 : 18, 22 : 26)

Skład: Punczewicz 22, Olszewski 20, Urbaniak 12, Mielczarek i Skiba po 11, Nieleszczuk 10, Lipiński 6, Świech 5, Miecznikowski 2 i Kulik.



Za chwilę dwa kolejne punkty zdobędzie Tomasz Lipiński

Nic nie zapowiadało kolejnej wysokiej wygranej, tym razem z rezerwami Włocławskiego Towarzystwa Koszykówki w kolejnym meczu o mistrzostwo II ligi. Bojowo nastawieni przez swojego trenera, młodzi koszykarze z Włocławka ruszyli ostro do przodu i ulegali Basketowi po 10-ciu minutach tylko jednym punktem. W drugiej do głosu doszedł miejscowy duet Olszewski - Punczewicz i błyskawicznie zrobiło się w 17 minucie 40 : 28. Tak więc do przerwy kwidzyński wyprzedził już prowadzący 48 : 31. W kolejnej jeszcze powiększyli przewagę, pomimo tego, że gościom aż czterokrotnie udało się celnie trafić zza linii 6,25 metrów. W końcowych 10-ciu minutach, wobec zapewnionej wygranej, nasi koszykarze zagrali zbyt nonszalancko - przy bardziej poważnej grze w obronie nie przegraliby tej partii, a i kolejna „setka” pękła by zapewne z nawiązką. Cieszą zarówno kolejne dwa punkty, jak i powrót z rekonwalescencji trenera Jana Jargielly.

Wyniki 19 kolejki

Basket Kwidzyn - WTK II Włocławek	99-75
Polpak Świecie - Viking Rumia	59-86
Zastal Zielona Góra - Sudety Jelenia Góra	91-65
Polonia II Warszawa - Legion Legionowo	107-94
AZS Szczecin - Górnik Wałbrzych	82-83
Astoria Bydgoszcz - Orzeł Białogard	99-78

Tabela

1. Basket Kwidzyn	19	36	1585-1389
2. Zastal Zielona Góra	19	35	1584-1311
3. Astoria Bydgoszcz	19	33	1646-1492
4. Górnik Wałbrzych	19	33	1591-1543
5. Viking Rumia	19	31	1575-1424
6. Polonia II Warszawa	19	28	1407-1139
7. Orzeł Białogard	19	26	1349-1467
8. Polpak Świecie	19	25	1435-1532
9. Sudety Jelenia Góra	19	24	1462-1563
10. WTK II Włocławek	19	24	1590-1737
11. Legion Legionowo	19	23	1388-1459
12. AZS Szczecin	19	22	1405-1625

foto. Katarzyna Sidor



Trener Jargiello wreszcie wśród swoich

Koszykówka juniorów
MTS KWIDZYN -
AZS GDAŃSK 79 : 94
(18 : 26, 11 : 20, 25 : 22, 25 : 26)

Skład: Wilczewski 26, Dąbowski 19, Krupa 10, Bartzczak 9, Hisczyński 8, Tucholski 5, Banaszewski 2, Gerke i Halabiś.

Nie sprostał tym razem o rok starszym kolegom z Gdańska juniorzy kwidzyńskiego MTS-u. Pomimo wygranej jesienią na wyjeździe (!), w śródmiejowym pojedynku nie byli w stanie nawiązać równorzędnej walki. Już pierwsza odsłona pokazała, że rzut tego wieczoru im wyraźnie nie wychodzi. Do tego doszły jeszcze niecelne trafienia spod samego kosza i przeciwnicy powoli, lecz systematycznie powiększali przewagę. Jedynie dwie ostatnie kwarty, po zastosowaniu przez trenera Dariusza Litwina taktyki przyspieszenia, były wyrównane. O końcowym rezultacie zdecydowały



Tym razem juniorzy nie sprostał AZS-iakom

**O puchar prezesa MMTS-u
W KWIDZYŃSKIM TURNIEJU
NAJLEPSZE WYBRZEŻE**

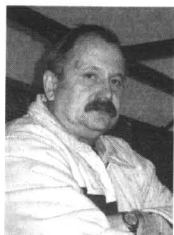

Trener MMTS-u Wiesław Predehl

ostatnie mecze (sobotni i niedzielny) były oglądane tylko przez garstkę najzagorzalszych kibiców. Jeszcze raz bowiem okazuje się, że tylko spotkania o ligowe punkty potrafią zgromadzić większą ilość amatorów szczyptorniaka.

A jaki jest jego poziom - mogliśmy się o tym przekonać w hali przy ul. Mickiewicza, kiedy na boisku spotykały się czolowe zespoły, pozbawione (siła wyższa) najlepszych graczy. Zresztą ci „najlepsi” chwalą na boiskach Goeteborga nam nie przysporzyli. Po trzydniowym pobycie i swoistym blamażu, w miniony poniedziałek wyładowali już w kraju.



foto. Katarzyna Sidor

W meczu z Warszawianką byliśmy o krok od wygranej

**Piłka siatkowa strażaków
NAJLEPSI SŁUŻĄ W KWIDZYNI**

Komenda Wojewódzka PSP w Gdańsku była tym razem organizatorem turnieju w piłce siatkowej o puchar komendanta wojewódzkiego Państwowej Straży Pożarnej. W eliminacjach uczestniczyła reprezentacja Komendy Powiatowej PSP z Kwidzyna, która pokonała KP PSP z Tczewa 2 : 0 oraz KM PSP z Gdańska 2 : 1 i zajęła pierwsze miejsce, kwalifikując się do potyczek finałowych, które rozegrano w Słupsku. Kwidzyński w pierwszym pojedynku zwyciężył kolegów z Bytowa 2 : 0 a w kolejnym, decydującym o pierwszej lokacie pokonali reprezentację KM PSP z Gdańska (ubiegłoroznego zwycięzcę) 2 : 1.

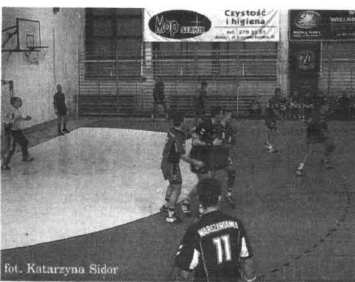
**Unihokej szkół podstawowych
AWANS SP Z KORZENIEWA**

Co nie udało się starszym kolegom gimnazjalistom z Gardei, udało się uczniom Szkoły Podstawowej z Korzeniewa. W półfinale wojewódzkim w ramach XXX Wojewódzkiego Igrzysk Młodzieży Szkolnej w unihokeju, rozegranym w gościnnej hali sportowej w Ryjewie, wywalczyli pierwsze miejsce, zapewniając sobie dalszy udział w finale województwa pomorskiego. Nasi przedstawiciele w pierwszym meczu pokonali rówieśników ze SP w Tymawie 3 : 0, w

Wykorzystując przerwę w rozgrywkach ligowych, spowodowaną udziałem naszej reprezentacji w finałach Mistrzostw Europy w Szwecji, działacze kwidzyńskiego MMTS-u zorganizowali turniej z udziałem czolowych zespołów I ligowych kraju: Warszawianki, Kolportera Kielce, Wybrzeża Gdańsk i miejscowego MMTS-u. W ciągu dwóch dni byliśmy świadkami sześciu spotkań, z których tylko te rozgrywane z udziałem kwidzyńskich szczyptorniaków cieszyły się największym zainteresowaniem publiczności. Dwa

z zespołu kwidzyński po trzech przegranych: z Wybrzeżem dwoma bramkami oraz jedną z Kolporterem i Warszawianką (26 : 27) na czwartej pozycji. W spotkaniu Warszawianka - Kolporter padł wynik 26 : 38. Najlepszym zawodnikiem ogłoszono został Vitalij Titov (MMTS), bramkarzem Michał Szymbura (Wybrzeże), a najlepszym snajperem Wojciech Zydron z Kolportera Kielce.

Zespół kwidzyński po trzech przegranych: z Wybrzeżem dwoma bramkami oraz jedną z Kolporterem i Warszawianką (26 : 27) na czwartej pozycji. W spotkaniu Warszawianka - Kolporter padł wynik 26 : 38. Najlepszym zawodnikiem ogłoszono został Vitalij Titov (MMTS), bramkarzem Michał Szymbura (Wybrzeże), a najlepszym snajperem Wojciech Zydron z Kolportera Kielce.



foto. Katarzyna Sidor

Szybka zmiana taktyczna dokonana przez trenera zespołu

Gratulujemy sukcesu reprezentantom naszego powiatu, którzy w obydwóch turniejach występowali w następującym składzie: Sławomir Bogiel, Witold Gawęda, Dominik Gburczyk, Jacek Juchta, Sławomir Michalczyk, Tomasz Szczyński, Marek Ściesko i Andrzej Trochowski. Ogółem w turniejach grało 10 zespołów, a puchar wręczał Komendant Wojewódzki Państwowej Straży Pożarnej st. brzy. inż. Janusz Szałucha. A przy okazji pozdrowienia od redakcji dla Komendanta Powiatowego PSP w Kwidzynie st. kpt. inż. Leszka Szczepańskiego.

**Unihokej gimnazjalistów
DRUGA POZYCJA ZS Z GARDEI**

Nie udało się wywalczyć gimnazjalistom z Zespołu Szkół z Gardei (jako mistrzowi powiatu), awansu do finału wojewódzkiego w unihokeju w ramach III Wojewódzkiego Gimnazjalnego Młodzieży Szkolnej. W półfinale wojewódzkim, który rozegrano w Ryjewie, nasz przedstawiciel zajął dru-

gą pozycję, wygrywając 2 : 1 z Gimnazjum nr 1 z Nowego Dworu Gdańskiego, remisując następnie 1 : 1 z Gimnazjum z Opalenia i przegrywając 3 : 3 z Gimnazjum z Mikolajek Pomorskich. Awans wywalczyli ostatni z wymienionych zespołów.

**Czy uchroni gardejan przed spadkiem?
CZESŁAW HRYB
NAD JEZIOREM**

Już niebawem wznowione zostaną rozgrywki piłkarskie. Naszych kibiców najbardziej interesują rodzime zespoły (KOP Rodło oraz dwie Pogonie - z Prabut oraz z Gardai). W przypadku tych ostatnich - gardejska ma nowego trenera. Od połowy stycznia posadę szkoleniowca objął dotychczasowy trener Pogoni Prabuty Czesław Hryb, zastępując na tym stanowisku Janusza Kruka (pełnić będzie obowiązki kierownika drużyny). Nowy trener prowadzi zajęcia dwa razy w tygodniu w sali gimnastycznej ZS w Gardai. Cel - utrzymanie się w gronie zespołów ligi okręgowej.

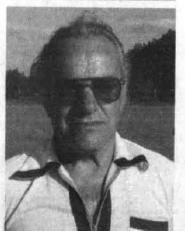

Czesław Hryb

Sport * Sport * Sport * Sport * Sport * Sport * Sport * Sport

REDAGUJE STANISŁAW WOLSKI

III turniej indywidualny w tenisie stołowym TRIUMFUJĄ SŁOTA I KUBISIAK

Jak nie rozgrywki drużynowe (w ramach ligi miejskiej), to turnieje indywidualne. Ostatnie pingpongiści amatorzy z Kwidzyna i okolic wyznaczali sobie na 16 i 21 stycznia. W grupie starszej (r.1961 i starsi) zwyciężył Andrzej Słota przed Jerzym Graczkowskim i Mariuszem Schaeferem. W młodszej natomiast (r. 1962 i młodszy) najlepszym okazał się Kacper Kubisiak po zwycięskim finale z Jackiem Kępką 3 : 0. Łącznie w indywidualnych zmaganiach wzięli udział 18 uczestników. Poniżej wyniki oraz ranking o Grand Prix Kwidzyna.

Kategoria r. 1961 i starsi	
1. Andrzej Słota	25 pkt.
2. Jerzy Graczkowski	17
3. Mariusz Schaefer	13
4. Andrzej Malarczyk	11
5. Gerard Nitka	9
6. Andrzej Gabriel	9
7. Fabian Giedrojc	9
8. Arkadiusz Markowski	9
9. Władysław Borucki	5
10. Dariusz Skrocki	5

Kategoria r. 1962 i młodszy	
1. Kacper Kubisiak	21 pkt.
2. Jacek Kępka	13
3. Artur Kurzeja	9



Mariusz Schaefer w rankingu na 3 pozycji

4. Łukasz Gołębiowski	8
5. Łukasz Kurzeja	5
6. Krzysztof Stanek	5
7. Zbigniew Jedlina	5
8. Zbigniew Piłkowski	5

Ranking o Grand Prix Kwidzyna 2001/2002

Kategoria r. 1961 i starsi (pierwsza ósemka)	
1. Andrzej Słota	63 pkt.
2. Andrzej Malarczyk	53
3. Mariusz Schaefer	41
Jerzy Graczkowski	41
5. Fabian Giedrojc	27
Arkadiusz Markowski	27
7. Dariusz Skrocki	19
Andrzej Gabriel	19

Kategoria r. 1962 i młodszy (pierwsza ósemka)	
1. Artur Kurzeja	47 pkt.
2. Kacper Kubisiak	42
3. Jacek Kępka	35
4. Łukasz Gołębiowski	30
5. Zbigniew Piłkowski	19
6. Leszek Król	17
7. Krzysztof Stanek	15
8. Zbigniew Tul	11

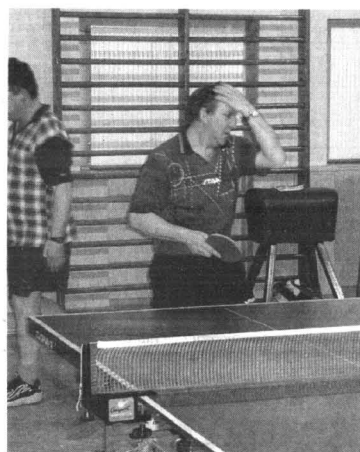

Drugi w kategorii starszych Jerzy Graczkowski

Liga miejska tenisa stołowego CZTERY ZESPOŁY W CZOLÓWCE

Za nami już pierwsza faza (łącznie XVI rund) oraz pierwsze mecze (XVII kolejka) rundy rewanżowej. Cztery zespoły tworzą ściągę czołówek tabeli, kolejne cztery tracą już do czołowych zespołów po kilka lub kilkanaście punktów. Chociaż do końca turnieju jeszcze bardzo wiele spotkań (zakonczenie 6 maja), to wydaje się, że na podium znajdują się właśnie zespoły przewodzące aktualnie w tabeli.

Wyniki XVII rundy

Nitel - Relax II Ryjewo	6-3
Relax III Ryjewo - Relax I Ryjewo	0-6
Kawiarnia Miła - Delikatesy Jedlina	6-0
Kompap - Multi Service	1-6



Zespół Delikatesy Jedlina z Sadlinek



Czy dołączymy się pierwszych punktów dla PSP?

Tabela		
1. Skrocki	12	24 72-17
2. Multi Service	13	23 74-22
3. Kawiarnia Miła	13	21 78-30
4. Relax I Ryjewo	13	21 67-31
5. Nitel	13	16 60-40
6. Nadleśnictwo K-n	12	15 56-47
7. Relax II Ryjewo	13	11 54-56
8. Kompap	13	10 49-47
9. Delikatesy Jedlina	13	8 36-55
10. ZNP Gardeja	12	7 33-62
11. Relax III Ryjewo	13	4 20-71
12. IP Kwidzyn	12	2 19-66
13. Straż Pożarna	12	0 7-72

Piłka siatkowa szkół średnich NAJLEPSZYMI DZIEWCZĘTA Z II LO



Dziewczynom z II LO życzymy sukcesów nie tylko sportowych

Pomimo braku „własnej” hali sportowej, częstego korzystania z wypożyczonych w innych obiektach Kwidzyna, licealistki z II Liceum Ogólnokształcącego im. Stanisława Wyspiańskiego poszły w ślady swych koleżanek i wywalczyły tytuł mistrzyni powiatu w piće siatkowej szkół średnich. Podopieczne nauczyciela wychowania fizycznego Dariusza Kuca w czterech spotkaniach nie straciły seta, wygrywając wszystkie w stosunku 2 : 0. Widać więc, że długoletnia i właściwa praca opiekuna przynosi wymierne efekty. Teraz młode sportsmanki czeka turniej półfinałowy (ale to dopiero w marcu). Gratulujemy sukcesu oraz liczymy na nie mniejszy sukces w półfinale!

II Liceum reprezentowały: Marzena Chodor, Agnieszka Chrzan, Monika Damazy (kpt.), Magda Dzierżak, Anna Guzowska, Ewa Kawecka, Karolina Niedzielska, Sylwia Radzyminska i Anna Rydel.

Wyniki eliminacji

Grupa A	
II LO - TPWT	2-0
ZS Prabuty - II LO	0-2
TPWT - ZS Prabuty	1-2

Grupa B	
I LO - ZSB	2-0
ZSZ 1 - ZSZ 2	2-0
I LO - ZSZ 2	1-2
ZSB - ZSZ 1	0-2
I LO - ZSZ 1	0-2
ZSB - ZSZ 2	0-2

Półfinały

II LO - ZSZ 2	2-0
ZSZ1 - ZS Prabuty	2-0

Finały

o 3 miejsce ZSZ 2 - ZS Prabuty	2-1
o 1 miejsce II LO - ZSZ 1	2-0

Ostateczna kolejność

1. II LO	5. I LO
2. ZSZ 1	TPWT
3. ZSZ 2	6. ZSB
4. ZS Prabuty	

Nie brały udziału reprezentacje ZSA oraz SLO z Kwidzyna.



Już niebawem licealiści II LO im. Stanisława Wyspiańskiego będą mogli korzystać z hali sportowej z prawdziwego zdarzenia

JUŻ TERAZ! Wszystko o nas w Internecie! www.wpomorskie.com.pl
aktualności, ogłoszenia drobne, przetargi od teraz w sieci



Kurier Kwidzyński. Tygodnik informacyjno-publicystyczny powiatu kwidzyńskiego. 100 proc. kapitału polskiego. Redakcja: ul. Chopina 26, 82-500 Kwidzyn. Tel. (055) 279 30 59, fax (055) 279 40 63, e-mail: kurier.kwidzynski@wpomorskie.pl Redaguje zespół w składzie: Marek Sidor (red. nacz.), Krystyna Mancewicz (sekr. red.), Paweł Kuniec (skład), Albert Duzinkiewicz (korekta artykułów). Biuro Reklam i Ogłoszeń: ul. Chopina 26 82-500 Kwidzyn, tel. (055) 261 17 51, fax (055) 279 40 63 (Za treść reklam redakcja nie odpowiada). Kolportaż i prenumerata: kierownik Marek Lewandowski, ul. Kwiatowa 11, 83-110 Tczew, tel. (058) 532-81-70. Prenumeratę dla zakładów pracy i instytucji przyjmują jednostki kolportażowe „Ruch” na terenie całego kraju (bezpłatna infolinia 0-800-150-047). Wydawca: Grupa Wydawnictwo Pomorskie sp. z o.o., ul. Gdańska 32, 83-110 Tczew, tel. (058) 530-24-62, fax (058) 531-25-70, skr. poczt. 93, e-mail: biurowp@wpomorskie.pl; www.wpomorskie.pl. Prezes Czesław Czyżewski tel. (058) 532-40-02, dyr. ds. prasy Krzysztof Myjkowski tel. (058) 530-24-69. Druk: WP - Zakłady Graficzne im. Józefa Czyżewskiego, ul. Kwiatowa 11, 83-110 Tczew, tel. (058) 532-81-66, fax (058) 532-42-57. Indeks 324965, ISSN 1232-0099



Nie chcą do hotelowca

W Sobieszewskim Ośrodku Wypoczynkowym w domkach letniskowych od lipcowej powodzi żyją trzy oruńskie rodziny. Urzędnicy gdańskiego magistratu zaproponowali im przeprowadzić do hotelowca przy ulicy Zakopiańskiej. Powodzenie nie chcą nawet o tym słyszeć. Nikt z urzędników nie pomyślał przecież, że młodzi powodzianie chodzą teraz w Sobieszewie do szkoły. Kierownictwo ośrodka „Neptun” w Sobieszewie twierdzi, że powodzianie mogliby nadal mieszkać w zajmowanych domkach, o ile miasto zapłaci za ich pobyt.

Korwety dla mar-woja

Konsorcjum utworzone przez Stocznnię Marynarki Wojennej w Gdyni i niemiecką firmę B&V zbuduje nową korwetę dla Marynarki Wojennej. Zgodnie z planem, okręt znajdzie się na wyposażeniu polskiej armii już w przyszłym roku. Szacuje się, że koszt wybudowania korwety wyniesie 150-200 mln USD (620-820 mln zł).

Ten 100-metrowy okręt będzie w stanie wykonywać zadania z zakresu obrony przeciwlotniczej oraz zwalczania okrętów podwodnych i nadwodnych. Na pokład zabierze 74 osoby załogi. W standardowym uzbrojeniu jednostki znajdują się: osiem pocisków typu woda-woda, podsystem rakietowy woda-powietrze, armata średniego kalibru, dwie wyrzutnie torpedowe i dwie wyrzutnie lekkich rakietowych bomb głębinowych.

Budowa korwety to najwięk-

szy projekt inwestycyjny realizowany dla Marynarki Wojennej w jej historii, a zarazem projekt najbardziej kontrowersyjny. Chciano go nawet w ogóle zarzucić, odkąd Marynarka Wojeńska przejęła fregatę Clark (obecnie Pułaski). Zdaniem części oficerów MW, eksploatacja okrętu zgodnie ze standardami NATO (co w praktyce oznacza dodatkowe koszty związane z większą liczbą godzin na morzu) miała spowodować, że nie będzie nas stać na sfinansowanie programu budowy korwet. Dowództwo MW zawsze demantowało takie pogłoski.

Mimo że i wojsko nie może liczyć na wystarczające dotacje z budżetu, marynarze liczą, iż do 2005 r. otrzymają przynajmniej dwie nowe korwety a do 2012 r. - siedem.

cd. na str. 2

Z najnowszych badań wynika, że umiejętność czytania w genach może powiedzieć wszystko o ewentualnych chorobach i rodzaju śmierci pacjenta, powiedzmy - za kilka czy kilkadziesiąt lat. Potrafią to już także lekarze z Akademii Medycznej w Gdańsku, ale - jak twierdzi Marcin Szwed, popularyzator wiedzy medycznej - niewiele jest wciąż osób, które decydują się na zdobycie takich informacji o sobie. A przecież - nie trzeba się jej bać. Może ona bowiem, w szeregu wypadków, nawet odwrócić nieszczęście, jakie gotowała nam natura.

WSZYSCY ZOSTALI ZAKODOWANI

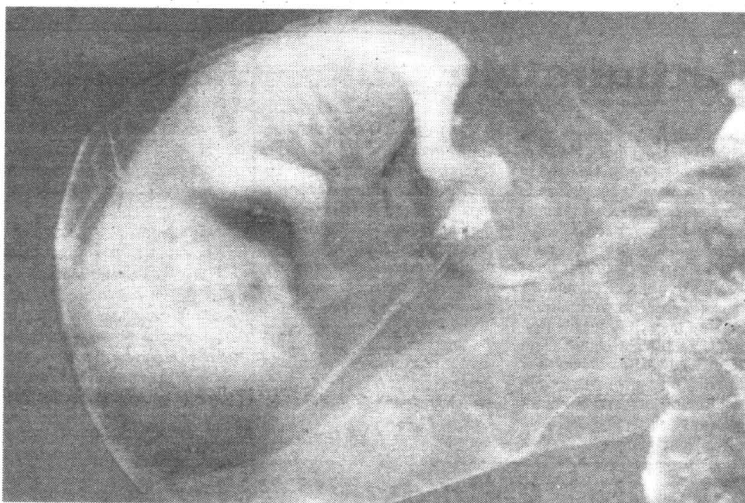

Powszechny brak zgody na aborcję powoduje, że naukowcy z wielu krajów szukają sposobów, które spowodują zmniejszenie do minimum ilości przypadków, kiedy to w ogóle rozważa się możliwość podjęcia decyzji o usunięciu ciąży. Popularne stają się na przykład techniki unikania ciężkich wad genetycznych płodu. Za nimi jednak idą obawy, aby nie posłużyły one do naukowego pościgu za dzieckiem genetycznie idealnym. Na zdjęciu - istota ludzka w ósmym tygodniu od poczęcia: czy naturę można kontrolować i poprawiać bez pełnej wiedzy o skutkach?

Francuskie wódki gdańskie

Belvedere Dystrybucja, należąca do francuskiej firmy alkoholowej Belvedere, przejęła 70 proc. akcji Fabryki Wódek Gdańskich w Starogardzie Gdańskim. Zgodnie z umową prywatyzacyjną, spółka zobowiązała się zapłacić za ten pakiet 31,85 mln zł. Do końca przyszłego roku inwestor ma objąć 79,99 proc. akcji FWG za 35,4 mln zł. Belvedere zapowiadał wcześniej, że za walory spółki zapłaci 23 stycznia. Nie wiadomo, dlaczego zdecydował się na wcześniejsze uregulowanie należności.

Z Warmii na olimpiadę

Jedna z najbardziej znanych w świecie firm woj. warmińsko-mazurskiego, czyli Zakłady Przemysłu Odzieżowego „Warmia” już po raz szósty uszyją i dostarczą członkom naszej ekipy sportowców na olimpiadę zimową w Salt Lake City stosowaną odzież. Otrzymają ją ponad 120 osób - zawodników, trenerów, lekarzy, sędziów, działaczy komitetu olimpijskiego. Pierwszy raz

w kolekcji „Warmii” nasi zawodnicy zaprezentowali się podczas olimpiady w Sarajewie w 1988 r. W skład kolekcji przeznaczoną dla reprezentantów Polski w Salt Lake City wchodzi: kremowo-czerwone tzw. komplety czasu wolnego, ciemno-grafitowe kurtki dla sportowców i płaszcze dla zarządu i władz Polskiego Komitetu Olimpijskiego.

Gdański na małym plusie

BIG Bank Gdański w ramach całej grupy bankowej zarobił w ub. roku 44,7 mln zł (choć liczył na ok. 115 mln). Cała grupa osiągnęła natomiast 64,2 mln zł, czyli o 9,1 mln zł więcej niż rok wcześniej. Sam BIG BG ok. 70 mln zł chciał pozyskać ze sprzedaży BRE i towarzystwa emerytalnego. Jednak na połączenie funduszy zgody nie wyraził UNFE.

Będzie to drugi rok z rzędu, w którym zarząd proponuje akcjonariuszom niewypłacanie dywidendy. Nie będzie też podawał prognoz wyników. Bank przechodzi głęboką restrukturyzację. Jej celem jest osiągnięcie w 2004 r. zwrotu z kapitału na poziomie 18-20 proc. i zmniejszenie wskaźnika kosztów do dochodów poniżej 60 proc. W ubiegłym roku łączna kwota kredytów udzielonych przez bank dużym i średnim firmom przekroczyła 5,4 mld zł, a depozytów 3 mld zł, co daje BIG BG 3,7-proc. udział w rynku obsługi przedsiębiorstw. Bank utworzył także 291 mln zł rezerw na kredyty w sytuacji nieregularnej.

cd. na str. 3

Bezrobocie będzie rosło

W grudniu 2001 r. stopa bezrobocia wyniosła 17,4 proc. W analogicznym okresie 2000 r. w Polsce bez pracy pozostawało 15,1 proc. ludności czynnej zawodowo. Bez prawa do zasiłku było w końcu grudnia 2001 roku 2,491 mln osób, czyli 80 proc. ogółu zarejestrowanych bezrobotnych. Dla ekonomistów ten wynik nie jest zaskoczeniem. Znaczny skok bezrobocia to głównie efekt sezonowy - pod koniec roku przeprowadza się największą zmianę w strukturze zakładów pracy. Systematyczny i szybki wzrost stopy bezrobocia w całym 2001 roku jest efektem spowolnienia gospodarczego.

- Na rynek pracy wkroczył wyż demograficzny. Oceniam, że rocznie przybywa z tego powodu 150-180 tys. bezrobotnych - szacuje Marek Zuber, ekonomista BPH PBK.

W projekcie tegorocznego budżetu rząd założył, że stopa bezrobocia na koniec 2001 roku wyniesie 17,3 proc., a w grudniu 2002 roku - 18,6 proc. Szacunki analityków dotyczące ubiegłego roku były zgodne z rządowymi, jednak prognozy na bieżący rok znacznie się różnią. Większość ekonomistów spodziewa się przekroczenia 20-proc. prognozy bezrobocia w grudniu 2002 r. Specjaliści twierdzą, że by ustabilizować bezrobocie, Polska powinna rozwijać się w tempie 4-4,5-proc. przyrostu PKB rocznie.

- Nie ma szans na poprawę w najbliższych dwóch latach, może tylko tempo wzrostu bezrobocia będzie niższe. Przy wyjątkowo sprzyjających warunkach w połowie 2003 r. możliwe jest ustabilizowanie tego czynnika - mówi Marek Zuber.

LK (PB)

PROGRAM „STUDENT”

W ramach Państwowego Funduszu Rehabilitacji Osób Niepełnosprawnych uruchomiony został program celowy pod nazwą „Student” – pomoc osobom niepełnosprawnym w zdobyciu wykształcenia na poziomie wyższym. Z bezwrotnej pomocy mogą korzystać niepełnosprawni studenci uczący się w systemie dziennym, wieczorowym lub zaocznym lub też przyjęci na uzupełniające studia magisterskie.

Program celowy „Student” zatwierdzony został uchwałą Rady Nadzorczej PFRON z czerwca 2001 roku. Jego celem

jest przygotowanie osób niepełnosprawnych, poprzez zdobycie wyższego wykształcenia, do rywalizacji o zatrudnienie na otwartym rynku pracy. Oprócz zapewnienia bezpośredniej pomocy osobom niepełnosprawnym, ogólnospołecznym celem programu „Student” jest także przełamanie uprzedzeń pracodawców w stosunku do tych osób.

Realizacja programu przebiegać będzie na terenie całego kraju, przez okres 6 lat, od 1 stycznia 2002 roku. Adresatami programu są osoby z orzeczeniem znacznym lub umiarkowanym stopniem niepełnosprawności (lub orzeczeniem równoważ-

nym), wpisane na listę studentów szkół wyższych, studiujących w systemie dziennym, wieczorowym lub zaocznym. Za szkołę wyższą w rozumieniu programu „Student” uznaje się państwową lub niepaństwową szkołę wyższą, utworzoną zgodnie z odpowiednimi ustawami. Do takich placówek program zalicza ponadto szkołę wyższą i wyższe seminarium duchowne prowadzone przez Kościół katolicki lub inne kościoły i związki wyznaniowe.

Więcej informacji na ten temat można otrzymać w siedzibie Oddziału Pomorskiego PFRON w Gdańsku, ul. Bażyńskiego 32, tel. (058) 554-85-16 lub 552-17-42.

Korwety dla mar-woja

cd. ze str. 1

Plany zmodernizowania naszej floty wojennej to m.in.: wprowadzenie rakiety klasy woda-woda dla okrętów typu Orkan; wprowadzenie siedmiu nowoczesnych korwet o wyporności 600-800 t; wprowadzenie pięciu niszczycieli min, z których jeden ma być oddany do 2006 r.; wprowadzenie sześciu samolotów An-28 w wersji patrolowej; wprowadzenie pięciu śmigłowców Anakonda; prowadzenie prac projektowych nad śmigłowcem uderzeniowym i zwalczania okrętów podwodnych; wycofanie ze służby dwóch starych okrętów podwodnych ORP Wilk i Dzik oraz utworzenie w zachodniej części wybrzeża nowej bazy, głównie na potrzeby ratownictwa morskiego.

SYSTEMY GRZEWCZE **FIRMA HANDLOWO-USŁUGOWA**
 83-110 Tczew, ul. 30 Stycznia 35
 (budynek firmy Impap)
 tel./fax (058) 532 17 38
 tel./fax (058) 532 17 66

HURTOWNIA ARTYKUŁÓW GRZEWCZYCH I SANITARNYCH

- kotły
- grzejniki
- rury
- ceramika sanitarna
- okna PCV i drewniane
- transport gratis

Partnerstwo rzek

Starostwo Powiatowe w Nowym Dworze Gd. oraz Towarzystwo Rozwoju Powiatu Nowodworskiego zawarły z Fundacją na rzecz Zrównoważonego Rozwoju Obszarów Wiejskich porozumienie.

Porozumienie to dotyczy podjęcia współpracy w zakresie realizacji Programu Partnerstwa Rzek tworzonego przy współudziale Fundacji Francaja - Polska, Urzędu Marszałkowskiego Województwa Pomorskiego w Gdańsku oraz gmin położonych na terenie dorzecza Raduni i Motławy ze strony polskiej i Conseil Regional Limousin, Związku

Gmin Dorzecza Rzeki Vienne ze strony francuskiej.

Strony zadeklarowały, że wszelkie działania związane z realizacją programu będą wspólnie konsultowane i realizowane po wybraniu najbardziej efektywnego rozwiązania. Współpraca obejmować będzie również inne projekty związane z ochroną wód i obszarów nadrzecznych.

Chociaż porozumienie to nie oznacza natychmiastowej i zdecydowanej poprawy jakości naszych rzek, to być może przyczyni się do zdobycia środków spoza budżetu państwa na poprawę ich jakości.

Nauczanie o Żuławach

W Urzędzie Miasta i Gminy w Nowym Dworze Gdańskim odbyło się seminarium edukacji regionalnej dla nauczycieli powiatu nowodworskiego.

Głównymi celami seminarium było: propagowanie wiedzy o regionie Żuław i Mierzei Wiślanej oraz przygotowanie nauczycieli do realizacji treści regionalnych w edukacji szkolnej, wychowawcza rola tejże edukacji a także prezentacja praktycznych doświadczeń służących jej wdrażaniu.

Kredyty „klęskowe”

Minister rolnictwa i rozwoju wsi wyraził zgodę na uruchomienie procedury otwarcia preferencyjnej linii kredytowej na wznawienie produkcji w gospodarstwach rolnych poszkodowanych w wyniku klęski nadmiernych opadów atmosferycznych, jakie miały miejsce we wrześniu ubiegłego roku na terenie wojewódz-

twa warmińsko-mazurskiego.

Pomoc kredytowa będzie udzielana na warunkach i zasadach zgodnych z paragrafem 20 rozporządzenia Rady Ministrów z dnia 20 stycznia 1996 roku w sprawie szczegółowych kierunków działań Agencji Restrukturyzacji i Modernizacji Rolnictwa oraz sposobów ich realizacji.

Trwała utrata wartości

Właściciele nieruchomości przynależące do 1 stycznia 2002 r. inwestycje, będą zmuszeni dokonać wyboru kryteriów dokonywania odpisów aktualizacyjnych z tytułu trwałej utraty wartości. Kryteria te muszą być zapisane w zakładowym planie kont i stosowane w sposób ciągły.

Inwestujący w nieruchomości, poza oceną opłacalności tych inwestycji w sensie ryzyka, będą wkrótce zmuszeni do dokonania wyboru, jak wycenić i klasyfikować te inwestycje. Ustawodawca wprowadza od 1 stycznia 2002 r., oprócz dotychczas stosowanych odpisów amortyzacyjnych, również odpisy z tytułu trwałej utraty wartości. Istnieje możliwość wyceny inwestycji według kosztu historycznego, czyli konserwatywnie, ostrożnie lub bardziej optymistycznie. Jeżeli dzieje się źle z inwestycją, trzeba obniżyć jej wartość.

Ustawodawca jednak mówi, że jeśli inwestycja przynosi korzyści, to zgodnie z zasadą rzetelności i wiernego obrazu trzeba to pokazać w sprawozdaniu finansowym. Nie wpłynie to na wynik finansowy, ale na kapital. Wzrosnie wówczas kapital, wzrosnie wartość aktywów, a więc firma może w ten sposób pokazać inwestorowi, że pomnaża jego majątek.

Pogotowie strajkowe w TP S.A.

Przed budynkiem Telekomunikacji Polskiej S.A. w Ostródzie wisi transparent ogłaszający stan pogotowia strajkowego. Jak wynika z informacji, Sekcja Krajowa Pracowników TP S.A. „Solidarność” weszła w spór zbiorowy z Zarządem TP S.A. już w grudniu ubiegłego roku.

W podjętej akcji wysuwa się zarzuty m.in. o niedotrzymaniu terminów zawartych w pakiecie socjalnym w kwestii negocjacji funduszu płac na przyszły rok oraz odszkodowań dla pracowników odchodzących z firmy. W dalszym ciągu nie uzgodniono wysokości odszkodowań dla pracowników dobrowolnie odchodzących z firmy.

Redukcja etatów ma polegać na opuszczeniu stanowiska pracy w zamian za zapewnienie zatrudnienia w innej firmie. Pozostała część ma odejść dobrowolnie, otrzymując stosowne odszkodowania. Stawki odszkodowań nie zostały jeszcze ustalone z winy zarządu.

- Pakiet socjalny wyraźnie mówi, że tego typu rozmowy powinny się toczyć już od października ub. roku i zakończyć w grudniu - mówi Tadeusz Najbauer, wiceprzewodniczący Sekcji Krajowej „Solidarność” Pracowników TP S.A. - A sytuacja przedstawia się tak, że zarząd wyszedł z propozycją rozmów dopiero w grudniu. Istniała obawa, iż może wcale do tego nie dojść. Rozmowy trwają, ale skutków brak.

Jeżeli rozmowy nadal będą się toczyć w sposób niesatysfakcjonujący, może dojść do ogólnokrajowego strajku i zarząd z pewnością nie będzie mógł liczyć na dobrowolne zwolnienia.

WYŻSZA SZKOŁA FINANSÓW I RACHUNKOWOŚCI W SOPOCIE

WSFIR PROWADZI REKRUTACJĘ NA SEMESTR LETNI NA

STUDIA DZienne I ZAOCZNE

• Rachunkowość • Zarządzanie finansami

STUDIA PODYPŁOMOWE

• Rachunkowości • Zarządzanie finansami
• Podatkowe

ZAPISY rozpoczęcie zajęć: luty 2002 r.

81-704 Sopot, ul. Kościuszki 22/24,
tel./fax 550-78-80, tel. 550-76-19

www.wsfir.gda.pl

ZAKŁAD GOSPODARKI KOMUNALNEJ I MIESZKANIOWEJ W MALBORKU

ul. gen. de Gaulle'a 70, tel./fax (055) 272-26-64

OGŁASZA

pretargę dwustopniową na wykonanie:

♦ PRAC ANALITYCZNYCH W CELU PRZEDSTAWIENIA DO UCHWALENI RADZIE GMINY WIELOLETNIEGO PROGRAMU GOSPODAROWANIA ZASOBEM GMINY NA OKRES CO NAJMNIEJ 5 LAT,

tj. wypełnić wymogi art. 21 Ustawy o ochronie praw lokatorów (Dz. U. nr 71/2001).

Poza pracą analityczną należy: program przedstawić, uzasadnić i uzyskać akceptację od wszystkich jednostek zainteresowanych, tj.

- ♦ Wydz. Gospodarki Komunalnej i Inżynierii Miasta Urzędu Miasta
- ♦ Wydz. Planowania Przestrzennego, Architektury i Budownictwa Urzędu Miasta
- ♦ Wydz. Geodezji i Gospodarki Gruntami Urzędu Miasta
- ♦ Wydz. Finansowo-Budżetowy Urzędu Miasta
- ♦ Komisja Gospodarki Komunalnej i Mieszkalniowej
- ♦ oraz zainteresowane komisje branżowe Rady Miasta Malborka.

Oferty wstępne należy składać w terminie do dnia 28 lutego 2002 r. do godz. 10.00 w siedzibie Zakładu Gospodarki Komunalnej i Mieszkalniowej w Malborku, pokój nr 26.

Zamawiający będzie się kierować przy wyborze oferty następującymi kryteriami, tj.

♦ ceną i terminem wykonania przedmiotu zamówienia.

Osobami upoważnionymi do kontaktu z oferentami w sprawie realizacji zamówienia są:

- ♦ Naczelnik Wydz. GKIM - mgr inż. Marek Myslak, tel. 272-29-70 w. 126 lub 272-36-58
- ♦ Mirosław Imiołczyk, tel. 272-26-64
- ♦ Danuta Orzęcka, tel. 272-28-34.

cd. ze str. 1

Dzięki diagnostyce prenatalnej już w pierwszych miesiącach ciąży można określić, czy dziecko poczęte przez rodziców - nosicieli będzie zdrowe czy nie. Diagnostyka prenatalna jest też w stanie wykryć wady, które nie są pochodzenia dziedzicznego, takie jak np. zespół Downa.

Zamiast nieuchronnego wyroku mamy więc szansę wyboru. Z badań wynika, że gdy testy wskazują na ciężką, nieuleczalną chorobę, od 73 do 100 proc. kobiet decyduje się na aborcję. Jest to bardzo trudna decyzja, także dla lekarzy.

Stosowana w krajach zachodnich nowa technika diagnostyki preimplantacyjnej pozwala unik-

nych schorzeń, jak choroby serca, rak lub choroba Alzheimera ma podłoże genetyczne. Choć choroby nowotworowe zagrażają wszystkim, to niektórzy z nas są na nie bardziej podatni właśnie ze względu na dziedziczne po rodzicach geny. Na przykład posiadacze genu Rb mają osiemdziesięcioprocentową szansę zachorowania na bardzo rzadką odmianę nowotworu, jakim jest rak siatkówki. Geny Rb można wykrywać za pomocą testów, podobnie jak geny BRCA1 i BRCA2, które przyczyniają się do powstania raka piersi. Niestety wiele kobiet z rodzin, w których nie wystąpił rak piersi, tak bardzo uwierzyło w sprawczą moc genów, że przestały poddawać się

Zaczęło się, gdy starzy postanowili się rozwieść. Nagle stałam się w ich rękach narzędziem, którego używali, żeby się nawzajem karać. Palenie trawy było próbą zwrócenia na siebie uwagi. Zrozumieli, że muszą traktować mnie jak człowieka. Ja też dostałam nauczkę. Wkrótce w dorosłe życie z postanowieniem: Nigdy więcej, Karolina!

W szkole zawsze miałam opinię zdolnej i pracowitej. Miałam porządnych rodziców, oboje dobrze zarabiali. Wybaczyli mi nocne powroty, tłumacząc to artystyczną duszą odziedziczoną po tacie - architekcie.

Rok przed maturą wpadł mi w oko chłopak z klasy. Był cool. Jemu też się spodobałam i zaprosił mnie do domu kolegi. Tam wyjął paczuszkę czegoś, co wyglądało jak pokruszone złoto.

- To trawka - powiedział. Jego kumpel specjalną maszynką zrobił i dla mnie skręta. Fachowo wzięłam pierwszego bucha, tak jak pokazał mi Andrzej. Siedzieliśmy na podłodze, słuchaliśmy muzyki, a oni strasznie się z czegoś śmiali. Dzwili się, że mnie nie bierze.

Drugi raz poszliśmy do Andrzeja.

- Teraz sobie lepiej przypalimy - powiedział. No i wówczas mnie też wzięło. Jakby mi mrówki zaczęły chodzić po całym ciele, a kolorowy plakat

ze ściany ożył. Nie rozumiałam, co do mnie mówił Andrzej od momentu, kiedy wyjął z Kieszki guzik. Na jego widok dostałam szaleńczego napadu śmiechu, aż tarzałam się po podłodze.

Po godzinie już nie chcieli mi się gadać. Podeszłam do lustra i zobaczyłam, jak moje oczy zmieniają się w szparki. Gdy po dwóch godzinach wróciły do naturalnych rozmiarów, wydało mi się, że wszystko jest w porządku.

- Muszę iść do domu. Myślisz, że mogę? - zapytałam.

Wszyscy zostali zakodowani

nać trudnej decyzji o aborcji. Czym różni się diagnostyka preimplantacyjna od klasycznej diagnostyki prenatalnej?

Aby przeprowadzić diagnostykę preimplantacyjną, należy najpierw pobrać od matki kilka komórek jajowych i zapłodnić w probówce. Na uzyskanych w ten sposób zarodkach (które na tym etapie składają się z kilkunastu komórek) przeprowadza się test genetyczny. Następnie wybiera się zdrowy embrión i implantuje go do łona matki.

Diagnostyka preimplantacyjna ma wiele zalet. Emocjonalnie i moralnie konsekwencje nieimplantowania kilkunastu komórek z wadą są nieporównywalnie mniejsze od szkody aborcji. W normalnych warunkach trzy czwarte naturalnie poczętych zarodków na tym etapie rozwoju ulega fizjologicznej aborcji, gdyż nie są zdolne do implantacji. Również według obowiązujących w USA standardów bioetycznych znajdujący się w probówce zarodek - efekt operacji sztucznego zapłodnienia - ma mniejsze prawa niż znajdujący się w łonie matki embrión.

Zapłodnienie w probówce ma niewiele wspólnego z romantycznym poczęciem oczekiwane dziecko. Brak romantyzmu nie jest, niestety, jedynym problemem, który pojawił się wraz z upowszechnieniem diagnostyki prenatalnej i preimplantacyjnej. Pojawiły się obawy, że ta technika unikania ciężkich wad genetycznych może wymknąć się spod kontroli i zacząć służyć pościgowi za idealnym genetycznie dzieckiem. Łatwo można sobie wyobrazić zdrowych rodziców, którzy decydują się na zapłodnienie w probówce, by spośród kilkunastu zarodków wybrać ten najatrakcyjniejszy - o odpowiedniej płci, kolorze włosów, oczu itd.

Niektóre efekty upowszechniania się testów genetycznych są naprawdę zaskakujące. Dr Amos Shapira z Uniwersytetu w Tel Awiwie zwrócił uwagę, że rodzina dziecka z wadą genetyczną, która nie została wykryta z winy złe przeprowadzonego testu genetycznego, może pozwać do sądu lekarza, który wykonał test i żądać od niego odszkodowania. Duża część tak powszech-

rutynowym badaniem mammograficznym. Tymczasem mniej niż dziesięć procent przypadków raka piersi ma podłoże dziedziczne.

Również nie wszystkim chorobom wykrywanych za pomocą testów genetycznych da się zapobiec. Gen ApoE4, który zwiększa ryzyko zachorowania na chorobę Alzheimera, występuje u około 10 proc. ludzi, ale ponad połowa chorych na chorobę Alzheimera posiada w swoich genach allel ApoE4. Sam jego odkrywca Alle Roses przyznaje, że nigdy nie zbadal, czy jest nosicielem. - Po co? - pyta. - Żeby żyć ze świadomością, że grozi mi nieuleczalna choroba? Test na ApoE4 nie jest całkowicie bezużyteczny. Rozwój odpowiednio wcześniej wykrytej choroby Alzheimera można opóźnić, ale nie zmienia to faktu, że jest ona nieuleczalna. Dlatego w diagnostyce genetycznej musi być przestrzegana zasada dobrowolności. Pacjent ma prawo nie poddawać się testom, a także ma prawo nie wiedzieć, jaki jest ich wynik.

Niektórzy obawiają się, że dane genetyczne mogą stać się źródłem dyskryminacji ze strony firm ubezpieczeniowych, które mogą odmawiać ubezpieczenia osobom o złych genotypach, a także ze strony pracodawców, którzy nie będą chcieli zatrudniać ludzi z podejrzanymi genami. Dyskryminacja może też przybierać inne formy. Całkiem możliwe, że w niedalekiej przyszłości o atrakcyjności człowieka decydować będzie już nie konto w banku z dużą ilością zer czy figura supermodelki, ale dobry genotyp. Standardowa odpowiedź na oświadczenie będzie brzmiała: „Czy mogę najpierw zobaczyć wyniki tych testów genetycznych?”. Astrologi przewidujący pomyślność małżeństw za pomocą horoskopów, zostaną oni wyparci przez genetyków, robiących dokładnie to samo, tylko za pomocą testów genetycznych.

Kto i na jakich zasadach ma mieć dostęp do wyników testów genetycznych?

cd. na str. 4

WIDZIAŁAM, JAK UMIERAM



„Czułam, że coś porywa mnie w czarną, bezkresną przestrzeń, ja czepiam się z rozpaczą czyich ręk, ale ten ktoś tego nie czuje i pozwala, abym przestała istnieć”

- Spoko. Nie widać, że jesteś spalona. Tylko uważaj na schodach. Do domu było blisko. W pokoju popatrzyłam na stojącą na biurku butelkę wody mineralnej. Boże, jaka ona duża, pomyślałam. Położyłam się spać. Sen był głęboki.

Przed sylwestrem paliłam z Andrzejem jeszcze parę razy. Traktowałam to jako zabawę. Eksperyment. Andrzej mówił mi, że palił trawę od ósmej klasy, ale nie wiedziałam, że ćpa tak dużo, że jest uzależniony. Na początku nie kupowałam towaru. On przynosił dla siebie i dla mnie. Nabijaliśmy lufkę lub robiliśmy skręty. Dwa, trzy buchy i byliśmy „spaleni”, tak Andrzej nazywał ten stan.

Marihuane kupowałam u dealerów w kawiarni. Każdy dealer produkował inny towar. Mieszał trawę z tytoniem lub olejkami i związkami chemicznymi. Nigdy nie wiedziałam, co palimy. Na początku wolałam czystą marihuane, potem było mi już wszystko jedno.

Sama zaczęłam kupować, bo palenie pomagało mi, kiedy dotarło do mnie, że ojciec wyprowadza się z domu. Gdy przychodził po rzeczy, wybuchały awantury, w które rodzice wciągał i mnie. Jedno zarzucało mi, że staję po stronie drugiego. Staralam się jak najmniej czasu spędzać w domu.

cd. na str. 4



BISEWO
PRZEDSIĘBIORSTWO HANDLOWE

**BUDOWLANE
MATERIAŁY
WYKOŃCZENIOWE**

Białe i kolorowe farby emulsyjne, olejne, akrylowe

Wylewki samopoziomujące

Narzędzia i akcesoria malarskie

Kleje do glazury, styropianu i wełny mineralnej

Białe szpachłówki gipsowe

Pianki poliuretanowe, silikon

Uszczelki do okien i drzwi

80-426 Gdańsk, ul. Hallera 16
tel./fax 341 50 65, 344 55 77

80-043 Gdańsk, Trakt św. Wojciecha 57
tel./fax 309 49 09, 309 00 13 w.26

PRACA PRZY SZTUCZNYM ŚWIETLE

Oświetlenie stanowiska pracy musi być dostosowane do rodzaju pracy i wymagań stawianych pracownikowi, głównie w zakresie dokładności wykonywanych czynności.

Czytelnik pyta, jakie przepisy określają warunki pracy na stanowisku oświetlonym lampami zasilanymi energią elektryczną oraz wyposażonym w sprzęt komputerowy. Interesuje go też, czy za pracę w takich warunkach należy się od pracodawcy pieniądze dodatkowe do wynagrodzenia.

przez nich pracy, z wyjątkiem pomieszczeń, w których:

- pracownik przebywa na jednej zmianie mniej niż dwie godziny i wykonuje tylko czynności dorywcze, zajmuje się dozorem, konserwacją urządzeń lub utrzymaniem czystości i porządku.

- z uwagi na mające tam miejsce specyficzne procesy technologiczne pracownicy zajmujący się ich obsługą muszą stosować specjalne środki ochrony indywidualnej i odrębne reżimy organizacyjne, odbywa się hodowla roślin lub zwierząt.

Natomiast pomieszczenia stałej pracy to pomieszczenia,

cd. ze str. 3

Na szczęście miałam Andrzeja. A on na wszystkie kłopoty miał jedną receptę:

- "Dziewczyno, spali i wyluzuj".

Cały dzień chodziłam za paną. Zajęci swoimi problemami, rodzice niczego nie dostrzegali. Przecież zawsze byłam wrażliwa i nadpobudliwa. Taki dziwoląg, który czuje więcej niż powinien. Artystka, czyli osoba ekstrawagancka. Gdy chciałam kupić towar, dzwoniłam na telefon komórkowy do dealera.

- Ile? - pytał.

- Pół grama. Na 18.00, tam, gdzie zwykle.

Jechałam, płaciłam z kieszone-

co od niej dostalam, ścięło mnie. Po jednej łufce bardzo źle się czułam. Postanowiłam iść do domu, ale jak tu iść, kiedy ziemia wiruje pod nogami. Przelatujący nad domami samolot nagle zamienił się w UFO. Światła przejeżdżającego samochodu wrywały się w zrenicie.

Sama nie wiem, jak dotarłam do domu. Bezmyślnie gapiałam się w ekran telewizora. Gdy wreszcie pomyślałam, że reakcja przechodzi, wszystko zaczęło się od nowa. Czulałam, że coś porwała mnie w bezkresną czarną przestrzeń, ja czepiałam się z rozpaczą czyszczy rak, ale ten ktoś tego nie czuje i pozwalał mi, abym przestała ist-

Wyprowadzony z równowagi taka powiedział, że jak jeszcze raz spotkam się z Andrzejem, to go zabije. Byłam wściekła na przyjaciółkę. Specjalnie przyniosła jakieś świństwo, bo chciała, żeby rodzice się dowiedzieli. Gdy mama zadzwoniła do niej, Ewa powiedziała:

- Czy pani nie widzi, że ona jest narkomanką?

Dopiero po trzech dniach wróciłam do ludzi. Postanowiłam być silna. Przesłam palić. Raz potajemnie spotkałam się z Andrzejem. Postawiłam mu ultimatum: ja albo trawa. Wybrał trawę. Był narkomanem. Marihuana to psychiczny głód. Trudniejszy do zniesienia od fizycznego.

PRZY ROBOCIE WIDZIAŁAM, JAK UMIERAM



Szczegółowej troski ze strony pracodawcy wymagają osoby zatrudnione przy monitorach komputerowych

Wymogi dotyczące oświetlenia w miejscu pracy są określone w rozporządzeniu ministra pracy i polityki społecznej z dnia 26 września 1997 r. w sprawie ogólnych przepisów bezpieczeństwa i higieny pracy (Dz.U. nr 129, poz. 844). Natomiast kwestie związane z bezpieczeństwem i higieną pracy oraz organizacją pracy z komputerami zostały uregulowane w rozporządzeniu ministra pracy i polityki społecznej z dnia 1 grudnia 1998 r. w sprawie bezpieczeństwa i higieny pracy na stanowiskach wyposażonych w monitory ekranowe (Dz.U. nr 148, poz. 973).

ELEKTRYCZNE UZUPEŁNIENIEM DZIENNEGO

W świetle par. 25-29 wspomnianego rozporządzenia z dnia 26 września 1997 r. w pomieszczeniach przeznaczonych do wykonywania stałej pracy pracodawca powinien zapewnić oświetlenie dzienne. Trzeba je dostosować do rodzaju pracy na danym stanowisku i wymaganej przy niej dokładności. W każdym pomieszczeniu pracy, z uwagi na wykorzystywanie go w różnych porach dnia, trzeba też zapewnić oświetlenie elektryczne.

Przez pojęcie pomieszczenia pracy należy rozumieć pomieszczenie przeznaczone dla pracowników w celu wykonywania

pracy, w których w ciągu doby pracownik przebywa ponad 4 godziny (par. 2 wspomnianego rozporządzenia).

Czasami jednak zapewnienie dziennego światła jest niemożliwe lub niewskazane z uwagi na technologię produkcji. W takich sytuacjach dopuszcza się stosowanie w tych pomieszczeniach wyłącznie oświetlenia elektrycznego. Musi na to wyrazić zgodę wojewódzki inspektor sanitarny, po porozumieniu z okręgowym inspektorem pracy (par. 25 rozporządzenia). Może to dotyczyć m.in. pomieszczeń znajdujących się poniżej poziomu otaczającego terenu, np. w garażach, w punktach handlowych, gastronomicznych i usługowych zlokalizowanych w przejściach podziemnych, na stacjach metra, w tunelach oraz w ciemniach.

Na terenie zakładu pracy, poza pomieszczeniami pracy, oświetlenie elektryczne należy zapewnić we wszystkich miejscach, w których mogą znaleźć się pracownicy. Jednak musi być ono zagwarantowane tylko w porze nocnej lub gdy światło dzienne okaże się niewystarczające (par. 10 rozporządzenia).

PRACA Z KOMPUTEREM

Nie można bez przerwy pracować przy komputerze.

cd. na str. 5

kowego. Co miesiąc dostawałam 150 złotych od rodziców. Oszczędzałam, żeby wystarczyło na narkotyki i papierosy. Ale w końcu nie wystarczało. Zaczęłam pożyczać. Miałam poczucie winy. Gdyby rodzice zauważyli, ile wydaję, wszystko mogłoby się wydać i nie mogłabym spotykać się z Andrzejem.

Rodzice od początku mu nie ufali. Mama mówiła wprawdzie, że to przystojny chłopak, ale zdaniem taty Andrzeja był „memelem”. Rodzice

nie widzieli, że schudłam i zmieniły mi się rysy twarzy, że stałam się opryskliwa i agresywna. Patrzyli tylko na moje oceny, a te zawsze były dobre. Marihuana pomagała mi się skupić. Często przychodziłam „spalona” na lekcje, gdy miałam mieć klasówkę. Po haszyszu świetnie się koncentrowałam, sprawnie rozwiązywałam zadania.

Czasem miałam wizje. Kiedyś siedziałam z Andrzejem na szkolnym korytarzu. On coś do mnie mówił. Ja słuchałam, ale nie docierały do mnie jego słowa.

- Paliłaś? - zapytał.

- Tak, bo miałam klasówkę.

Rozejrzałam się i zobaczyłam wystraszony obok nas tłum ludzi

- Ciszej, nie mów tak głośno, bo nas usłyszą - wyszeptaliśmy.

- Kto usłyszy? - zdziwił się Andrzej.

Na korytarzu nie było nikogo. Przyjaciółka pożyczala mi pieniądze, ale wreszcie oświadczyła, że więcej nie dostanę, bo wie, na co wydaję. Ja na to, że ma urojenia, że nie jestem uzależniona i w każdej chwili mogę przestać, tylko że teraz sytuacja mnie przerasta.

- Tak właśnie robią mięczaki - powiedziała mi.

Ja byłam innego zdania. Mięczaki nie nie robią, tylko białdola. A ja nie zanudzałam innych swoimi sprawami. Sama radziłam sobie z kłopotami.

Kiedyś zabrakło mi towaru. Nie miałam pieniędzy. Poprosiłam przyjaciółkę, żeby przyniosła mi trawę. - Dobra, spoko - Ewa nie robiła problemu. Gdy wypaliłam to,

nieć. Strasznie się uradowałam, kiedy ponownie wróciłam na ziemię. Mama przyszła z pracy, a ja zaczęłam nerwowo chodzić po domu. Coś mnie gnalo. Noc, a ja zabieram się do sprzątania akwarium. Mama zapytała, czy nic nie mam do nauki.

- Zaraz się uczę, zaraz się uczę - chwyciłam książkę od biologii, przekartkowałam i zamknęłam.

Była niespokojna.

- Wzięłaś coś? - zapytała.

- Tak, nie, tak, nie... - nic się nie dowiedziało.

- Wzięłaś coś. Amfetaminę wzięłaś? - zapytała.

- Tak, nie. Wypaliłam trawę - wyrzuciłam z siebie.

Mamie opadły ręce. Kazała mi położyć się do łóżka. Obudziłam się następnego dnia. Myślałam, że koszmars się skończył. Poszłam do łazienki. Szykowałam się do szkoły.

- A ty dokąd, zobacz lepiej, jak wyglądasz - zatrzymała mnie mama.

Spojrzałam w lustro. Byłam bleda jak trup. Miałam sińce pod oczami. Mama poszła do pracy, a ja po-

czułam, że znowu się zaczyna. Gdy paliłam z Andrzejem, on często wkręcał mi filmy.

- Uważaj, bo ci noga ucieka - mówił na przykład.

Patrzyłam na swoją nogę i widziałam, jak oddala się od ciała. Teraz sama wkręcałam sobie film. Widziałam, jak umieram.

Zebrałam resztki siły i pobiegłam do babci. Załadowała mnie do łóżka. Zadzwoniła do lekarza. Dala mi rośół, bo przez całą dobę nic nie jadłam. I krople na uspokojenie. Wieczorem mama zabrała mnie do domu.

Przyjechał tata. W kuchni odbył się sąd. Musiałam podać nazwiska osób, z którymi paliłam.

Ja nie palę od ośmiu miesięcy, a jeszcze go odczuwam. Gdy rzuciłam trawę, byłam bardzo słaba. Ciągłe wydawało mi się, że zemdleję. Wracałam ze szkoły do domu i spałam. Jechałam na opinii dobrej uczennicy. Inaczej na pewno bym zawałowała.

Rodzice już razem jedździł z mną na badania EEG, EKG, analizy krwi, moczu do neurologa. Miałam złe wyniki. Badania wykazały zakłócenia w działaniu fal mózgowych. Gdy neurolog kazał mi wyprostować rękę daleko od tułowia, ja widziałam ją tuż przed oczami. Musiałam przestać pić colę, kawę, herbatę. No i oczywiście rzucić palenie.

Do dzisiaj oczyszczam organizm, pijąc samą wodę. Nadal często choruję i szybko się męczę. Ale najważniejsze, że mogę się uczyć. Nie zgłupiałam. Wakacje spędziłam z ojcem, bo chciałam, żebyśmy wyrwała się z dawnego towarzystwa. Chodziłam do psychologa.

Andrzeja kocham do dzisiaj, ale za daleko już od siebie odeszliśmy. Bardzo się zmienił. Jest zamknięty w sobie. Chyba nadal pali.

Ja wiem, że już nie będę cpać. Jestem wdzięczna rodzicom, że pomogli mi i że mnie nie kontrolują. Gdy proszę o pieniądze na obiad, dają. Dostałam kredyt zaufania, więc nie mogę ich zawieść. Zaprzestali rozgrywać. Już nie rozmawiają ze mną o swoich sprawach. Zrozumieli, że to ja byłam ofiarą ich konfliktu.

Przyjaciółki mówią, że się zmieniłam. Rzeczywiście, dojrzałam. Chodzę na imprezy, ale nie piję i nie palę. Gdy ktoś proponuje alkohol, mówię, że nie, bo jestem po przejściach.

Wystąpiła: A. Jankowska

Wszyscy zostali zakodowani

cd. ze str. 3

Ta kwestia pozostaje nadal nieuregulowana. Błyskawiczny rozwój badań genetycznych może sprawić, iż staną się one równie tanie i dostępne, jak rutynowe badania krwi. Tajną bronią nadchodzącej rewolucji jest „chip genetyczny” - dzieło dwóch najbardziej fascynujących technologii naszych czasów - mikroelektroniki i inżynierii genetycznej.

Obecnie używane testy genetyczne są drogim i pracochłonnym. Można nimi badać tylko pojedyncze geny, a pobranej krwi czy tkanki wystarczy najwyżej na kilkanaście testów. Chipy genetyczne przełamują te ograniczenia. Już za parę lat jeden test będzie w stanie stwierdzić obecność wszystkich znanych wad genetycznych.

Jedynym ograniczeniem zastosowania chipów genetycznych jest nasza wyobraźnia - twierdzi jeden z wynalazców profesor Stefan Fodor. Przejornym jednak wyobraźnia podsuwa czarne scenariusze. - W promowaniu chipów genetycznych zaangażowane są firmy ubezpieczeniowe, którym opłaca się prowadzić zakrojone na szeroką skalę badania genetyczne ubezpieczonych. Chipy DNA mogą stać się nową puszką Pandory - ostrzega niemiecki autorytet w dziedzinie genetyki człowieka profesor Wolfram Henn.

M. Sz.

Przy robocie

cd. ze str. 4

Zgodnie z par. 7 wspomnianego rozporządzenia z dnia 1 grudnia 1998 r., osoba użytkująca monitor ekranowy przez minimum połowę dobowego wymiaru czasu pracy, czyli połowę czasu pracy zatrudnionego w zakładzie na cały etat, powinna po godzinie nieprzerwanej pracy z komputerem zająć się inną pracą - nie obciążając wzroku i wykonywaną w innej pozycji. Jeśli taki pracownik nie ma innego zajęcia niż przy komputerze, to po każdej godzinie pracodawca musi mu zapewnić minimum 5-minutową przerwę, którą wlicza się do czasu pracy. Natomiast kobiety w ciąży nie mogą obsługiwać monitorów ekranowych ponad 4 godziny na dobę (załącznik do rozporządzenia Rady Ministrów z dnia 10 września 1996 r. w sprawie wykażu prac wzbronionych kobietom - Dz.U. nr 114, poz. 545).

Jeżeli wyniki badań wstępnych lub okresowych zatrudnionego wskażą na konieczność stosowania podczas pracy z monitorem ekranowym okularów korygujących, to zgodnie z par. 8 cytowanego rozporządzenia z dnia 1 grudnia 1998 r., pracodawca jest zobowiązany je zapewnić. Pracodawca ma też obowiązek przeprowadzania na wspomnianych stanowiskach oceny warunków pracy m.in. w aspekcie obciążenia narządów wzroku. O wynikach oceny powinien powiadomić pracowników, a na ich podstawie podjąć działania w celu usunięcia zagrożeń i uciążliwości (par. 5 i 6 rozporządzenia).

Odległość oczu pracownika od monitora powinna wynosić 400-750 mm. Znaki na ekranie muszą być wyraźne i czytelne, obraz stabilny, jaskrawość i kontrast znaku łatwe do uregulowania w zależności od oświetlenia stanowiska pracy. Oświetlenie stanowiska pracy z komputerami powinno zapewnić komfort pracy wzrokowej. Należy w tym celu m.in. ograniczyć odbłask bezpośrednio pochodzący od opraw oświetlenia, okien, przezroczystych ścian, jasnych powierzchni oraz odbicie od ekranu monitora przez instalacje żaluzji, zastłon w oknach, odpowiednich opraw oświetleniowych. Szczegółowe wymogi dotyczące pracy z komputerem określa załącznik do cytowanego rozporządzenia.

ZAKRES ODPOWIEDZIALNOŚCI PRACODAWCY

Pracodawca nie ma obowiązku wypłaty odszkodowań za pracę w szkodliwych lub uciążliwych warunkach. Przepisy nie nakazują też za pracę przy komputerze przyznawania dodatku do wynagrodzenia. W praktyce u niektórych pracodawców wypłacane są takie dodatki, ale należy to wyłączenie od przepisów o wynagrodzaniu obowiązujących u konkretnego pracodawcy. Warunki wynagradzania za pracę ustalają ponadzakładowe lub zakładowe układy zbiorowe pracy. U pracodawców nie objętych tymi układami, którzy zatrudniają minimum pięciu pracowników, te zasady powinny być określone w regulaminie. Ustala go pracodawca w porozumieniu z zakładową organizacją związkową (jeśli taka działa).

Pracodawca, który łamie przepisy dotyczące oświetlenia w miejscu pracy lub zasad pracy z komputerami, popełnia wykroczenie przeciw prawom pracownika. Grozi za to kara grzywny do 5 tys. zł (art. 207 i 283 Kodeksu pracy). Ściganiem takich wykroczeń zajmują się inspektorzy Państwowej Inspekcji Pracy.

Jak wynika z wielu sygnałów od przedsiębiorców, którzy dotychczas działali na prawach spółki cywilnej, mają oni dzisiaj sporo wątpliwości co do sposobu przechodzenia na działalność na prawach spółki jawnej. - Prowadzimy spółkę cywilną, którą musimy zarejestrować w Krajowym Rejestrze Sądowym. Dotychczas działaliśmy na podstawie umowy spółki cywilnej, teraz polecono nam sporządzić umowę spółki jawnej. Jak powinna wyglądać taka umowa? - to jedno z dwóch najczęściej zadawanych pytań. Drugie wiąże się z rejestracją spółki jawnej: - Prowadzę spółkę cywilną w tzw. większym rozmiarze (osiągane obroty stale przekraczają 100 000 euro miesięcznie). Słyszałem, że do końca roku mam się zarejestrować w rejestrze sądowym, ale już jako spółka jawna. Jak tego dokonać? Przystąpmy zatem do wyjaśnienia. Najpierw w kwestii

UMOWY SPÓŁKI JAWNEJ

Obowiązek dołączenia do wniosku o wpis spółki w rejestrze przedsiębiorców Krajowego Rejestru Sądowego tekstu umowy spółki wynika z art. 9 ust. 3 ustawy z dnia 20 sierpnia 1997 r. o Krajowym Rejestrze Sądowym (t.j. Dz.U. z 2001 r. nr 17, poz. 209). Wśród sędziów ukształtowała się praktyka żądania dołączenia do wniosku tekstu jednolitego umowy spółki jawnej. Wspólnicy powinni więc przed złożeniem wniosku sporządzić taką umowę. Przedtem wskazane byłoby zapoznanie się z treścią przepisów dotyczących spółki jawnej zawartych w kodeksie spółek handlowych (Dział I, art. 22 - 85).

Umowa spółki jawnej musi być zawarta na piśmie. W przeciwnym razie, w myśl art. 23 k.s.h., będzie ona nieważna. Wystarcza przy tym zwykła forma pisemna. Nie ma więc obowiązku sporządzenia umowy spółki jawnej w formie aktu notarialnego, chociaż wspólnicy mają prawo wybrać takie rozwiązanie. Moim zdaniem nie jest to jednak forma wskazana. Po pierwsze ze względu na koszty (przy akcie notarialnym są one zdecydowanie wyższe niż w przypadku zwykłej formy pisemnej). Po drugie zaś wszystkie zmiany jej treści w przyszłości trzeba będzie również przeprowadzać u notariusza w formie aktu notarialnego.

Minimalną „zawartość” umowy spółki jawnej wyznacza art. 25 k.s.h. Wskazuje on na postanowienia, które muszą się w umowie bezwzględnie znaleźć. Zgodnie z przywołanym przepisem, umowa spółki powinna zawierać:

- oznaczenie firmy i siedziby spółki,
- określenie wkładów wnoszonych przez każdego wspólnika i ich wartości,
- przedmiot działalności spółki,
- czas trwania spółki, jeżeli jest oznaczony.

Firma spółki nie może być obrona dowolnie - jak stanowi art. 24 k.s.h., powinna ona zawierać nazwiska lub firmy (nazwy) wszystkich wspólników albo nazwisko lub firmę (nazwę) jednego bądź kilku wspólników oraz obowiązkowe oznaczenie „spółka jawna”. Ponadto możliwe jest umieszczenie w firmie spółki jawnej dodatku fantazyjnego, zarówno takiego, który był używany dotychczas przez spółkę cywilną, jak też innego obranego przez wspólników. Ze względów praktycznych nie należy w umowie wskazywać jako siedziby spółki jej dokładnego adresu - wystarczy wskazanie miasta (np. siedzibą spółki jest Piotrków Trybunalski). Oszczędzi to wspólnikom konieczności zmieniania umowy za każdym razem, gdy spółka zmieniła będzie adres. Jeżeli chodzi o wkłady, to w umowie spółki należy wymienić oraz oszacować (podać wartość) tego, co każdy wspólnik

wniósł do niej tytułem wkładu. Konieczne jest również określenie przedmiotu działalności spółki, a więc tego, czym spółka się zajmuje lub czym zamierza się zajmować. Jeżeli czas trwania spółki jest nieoznaczony, umowa spółki może pominać tę kwestię. Dopiero wówczas, gdy wspólnicy z góry przewidują

SPÓŁKA JAWNA

ograniczenia czasowe w jej funkcjonowaniu, konieczne jest określenie czasu jej trwania w umowie (w praktyce jednak regułą stało się zamieszczanie w umowach, które nie przewidują ograniczenia czasowego, następującego zwrotu „Czas trwania spółki jest nieograniczony”).

Ponadto w umowie spółki jawnej można rozstrzygnąć zasady reprezentowania spółki oraz prowadzenia jej spraw. Wskazane jest również jasne określenie spraw przekraczających zakres zwykłego zarządu, których podjęcie wymaga uchwały wspólników spółki. Kolejnym standardowym zapisem takiej umowy jest określenie udziału poszczególnych wspólników w zyskach i w pokrywaniu strat spółki. W umowach często określa się również zasady wypowiedzenia umowy przez wspólnika, a także reguluje kwestie związane z losami spółki po śmierci jednego ze wspólników, upadłości czy likwidacji spółki itp.

REJESTRACJA SPÓŁKI JAWNEJ

Obowiązek zgłoszenia do rejestru przedsiębiorców Krajowego Rejestru Sądowego spółek cywilnych wynika z postanowień art. 26 kodeksu spółek handlowych obowiązującego od 1 stycznia br. Dotyczy on tych spółek, które w każdym z lat 1999 i 2000 osiągnęły przychody netto (liczone bez podatku od towarów i usług) przekraczające równowartość w złotych kwoty 400 000 euro, liczonego według kursu wymiany NBP z dnia 30 września roku poprzedniego (tj. 1998 i 1999). Wspólnicy takiej spółki zobowiązani są do końca br. złożyć wniosek o rejestrację spółki jawnej. Wniosek ten składany jest na urzędowym formularzu, którego wzór określa rozporządzenie ministra spr-



wiedliwości z dnia 21 grudnia 2000 r. (Dz.U. nr 118, poz. 1247). Wniosek można nieodpłatnie otrzymać w siedzibach sądów gospodarczych, urzędach gmin, a także znaleźć w Internecie (na stronie <http://www.ms.gov.pl>).

W przypadku spółki jawnej należy wypełnić formularz oznaczony symbolem KRS-W1 (ma on 4 strony), a także następujące załączniki:

- KRS-WB, na którym wpisuje się dane wspólników spółki,
- KRS-WK, na którym wpisuje się dane wspólników uprawnionych do reprezentowania spółki stosownie do zapisów umowy spółki,
- KRS-WM, na którym wpisuje się przedmiot działalności spółki według kodów zawartych w Polskiej Klasyfikacji Działalności.

Ponadto w przypadku ustanowienia w spółce prokurenta (prokurentów) należy wypełnić formularz oznaczony symbolem KRS-WL, natomiast jeżeli spółka posiada oddziały czy terenowe jednostki organizacyjne, do wypełnienia pozostaje formularz KRS-WA.

Obok formularzy do wniosku należy dołączyć następujące dokumenty:

- wzory podpisów osób uprawnionych do reprezentowania spółki. Wzory te powinny być poświadczony notarialnie albo złożone w obecności upoważnionego pracownika sekretariatu sądu. Koszt poświadczenia notarialnego to 20 zł, natomiast za złożenie wzoru podpisu przed pracownikiem sądu zapłacimy 6 zł.
- tekst jednolity umowy spółki jawnej,
- wykaz (listę) wspólników wraz z ich adresami (ewentualnie adresami do doręczeń),
- dokument, z którego wynika tytuł prawny spółki do lokalu, w którym prowadzona jest działalność (może to być np. umowa najmu, akt własności itp.).

Pamiętać należy, iż wniosek należy opłacić. Wpis spółki jawnej do rejestru nie jest tani i kosztuje 1000 zł. Dodatkowo wnioskodawcy zapłacą za ogłoszenie rejestracji spółki w Monitorze Sądowym i Gospodarczym 500 zł. W siedzibie spółki należy przechowywać wszystkie te numery Monitora, w których zamieszczone są ogłoszenia dotyczące spółki.

W ostatnich latach w związku z pojawieniem się autentycznego rynku budowlanego wraz z towarzyszącą jego rozwojowi podażą zarówno materiałów, jak i wszelkiego rodzaju usług - coraz częściej oferuje się gotowe projekty architektoniczne. Do korzystania z nich zachęcają publikacje w pismach popularnych i fachowych. Pozornie inicjatywa ta wydaje się korzystna, zwłaszcza z punktu widzenia potencjalnego inwestora, żyjącego w świecie masowej produkcji i wyrobów przystosowanych „do natychmiastowego spożycia”. Za niewielkie pieniądze otrzymuje on gotowy, chociaż standardowy projekt. Niestety, nieświadomy rzeczy inwestor wpada najczęściej w pułapkę, z której wydostanie się będzie go kosztowało wiele czasu i pieniędzy. W przeciwieństwie do gotowej odzieży, nie sposób bowiem z dobrym skutkiem handlować gotowymi projektami. Chyba że - jak to ma miejsce w krajach wysoko rozwiniętych - oferuje się modele domów zaprojektowanych z myślą o konkretnej działce, w konkretnym otoczeniu i, co bardzo istotne, w określonym sąsiedztwie.

Każdy z potencjalnych inwestorów poza tym, że planując budowę domu, choćby bardzo pobieżnie, zastanawia się nad jego programem i funkcją - ma określone gusty, preferencje, przyzwyczajenia i preferencje. Jedni wolą więcej otwartej przestrzeni, inni przeciwnie - pragną izolacji od świata zewnętrznego; niektórzy lubią wnętrza wypełnione meblami, ich oponenci stawiają na asetyczną prostotę. Dlatego gotowy projekt nie może w pełni satysfakcjonować kupującego. Natychmiast zaczyna się więc wprowadzać do niego zmiany, bo nie powstał w wyniku długotrwałej współpracy z wybranym architektem. Ślęząc nad gotowym projektem i próbując go na własną rękę poprawić, inwestor jest skazany wyłącznie na siebie (udział architekta ograniczył się do wysłania

O tajnikach uzyskania dobrego projektu domu jednorodzinnego mówi Wojciech Mieszowski - znany polski architekt i autor wielu znakomitych i wielokrotnie nagradzanych projektów.

GOTOWY NIE ZNACZY TANI



Wbrew pozorom nie jest łatwe dopasowanie projektu domu do posiadanej działki. Zazwyczaj projekt gotowy wymaga korekt „terenowych”, w czym należy zorientować się zanim przystąpi do budowy

za zaliczeniem pocztowym wybranego z katalogu projektu) oraz na przyszłość wykonawcę, który z kolei nie ma obowiązku ani chęci, a także wiedzy, żeby rozwiać wątpliwości inwestora.

Tak więc chcąc nie chcąc inwestor musi zwrócić się o pomoc do architekta. Zwłaszcza kiedy sytuacja dodatkowo się komplikuje, bo okazuje się na przykład, że gotowy projekt nie pasuje do posiadanej działki. Wiele takich gotowych projektów poza różnymi usterkami nie ma tzw. planu sytuacyjnego, bez którego nie można uzyskać zgody na rozpoczęcie prac budowlanych. Urzędy domagają się zaś nierzadko od architekta, który na życzenie inwestora poczynił korekty w nie swoim przeciwieństwie

problemy, podpisania go własnym nazwiskiem, a więc de facto - wzięcia odpowiedzialności za całość. Na to rzecz jasna architekt nie może wyrazić zgody.

Wszystkie te pozorne oszczędności w rezultacie obciążają kieszeń inwestora. Za gotowy projekt zapłaci bowiem wprawdzie „zaledwie” dwa tysiące złotych, ale poprawki, bez których się nie obejdzie, przekroczą wielokrotnie ową sumę; przy cenie przeciętnego domu jednorodzinnego, wynoszącej w przybliżeniu w warunkach warszawskich dwieście tysięcy złotych, mogą one wzrosnąć do 5-10% wartości inwestycji, a więc do 10-20 tysięcy złotych. Natomiast w pełni autorski projekt - będący zawsze

wynikiem twórczej współpracy architekta i inwestora - będzie kosztował około sześciu tysięcy złotych.

Dobrą wskazówką dla inwestora mogą okazać się publikowane w niektórych fachowych magazynach autorskie propozycje projektowe będące rodzajem wizytówki poszczególnych architektów. Jeżeli zyskają akceptację w oczach inwestora, mogą stać się dogodnym punktem wyjścia do stworzenia projektu zgodnego z jego potrzebami.

Inwestor najczęściej nie zdaje sobie sprawy, że nie wszystkie jego zamierzenia i chęci są możliwe do zrealizowania w ramach zamierzonej koncepcji budynku. Projekt robiony „na miarę” jest bowiem zawsze wynikiem jakiej-

śmierci kompromisu. Dopiero w czasie długotrwałych dyskusji i kolejnych przybliżeń projektu do realnej sytuacji okazuje się, co można, a czego nie można w jego ramach zrealizować. Często ów końcowy projekt znacznie odbiega od początkowych wyobrażeń inwestora, chociaż w rezultacie lepiej i pełniej zaspokaja jego potrzeby. Nie ma bowiem sposobu, żeby na przykład wszystkim oknom zapewnić orientację południową, czego domaga się wiele osób. Trzeba więc podjąć decyzję, które pomieszczenia nie mogą być się bez światła słonecznego, a które mogą być go pozbawione. Projekt gotowy nie daje takiej szansy.

I jeszcze jedna ważna sprawa, którą każdy potencjalny inwestor powinien uwzględnić. Wiele projektów gotowych to projekty przeciętne, kierowane do klientów o mało wyrobionym guście i nie do końca uświadomionych sobie własne potrzeby. Prawda jest też taka, że tego typu projektowania najczęściej podejmuje się niezbyt wzięci architekci, a więc z małym doświadczeniem. Stąd w projektach gotowych nierzadko występują zasadnicze mankamenty natury technicznej. Aby prawidłowo zaprojektować rzeź tak podstawową, jak więźba dachowa, trzeba mieć duże doświadczenie nabyte w czasie pracy na kolejnych budowlach.

Niezajomość dobrej roboty projektowo-budowlanej odbija się w konsekwencji na kosztach budowy. Architekt niepewny swoich umiejętności zawsze woli dodatkowo zabezpieczyć się przed ewentualnymi skutkami własnej nieudolności; zwiększa zatem wielokrotnie ilość materiałów potrzebnych do budowy domu. W rezultacie niewiedza projektanta naraża inwestora na dodatkowe koszty.

Budowa domu to dla wielu inwestorów inwestycja życia, wymagająca ogromnego wysiłku i wielu wyrzeczeń. Liczy się każda zaoszczędzona złotówka. Gotowy projekt domu raczej do tych oszczędności nie prowadzi.

Dodatek mieszkaniowy

Osoby, którym 31 grudnia skończył się okres obowiązywania decyzji przyznającej dodatek mieszkaniowy, powinny jeszcze w grudniu wystąpić z nowym wnioskiem o dodatek. Ci wszyscy, którzy zrobią to w styczniu 2002 r., otrzymają dodatek dopiero od lutego.

Zgodnie z art. 43 ust. 2 ustawy z dnia 2 lipca 1994 r. o najmie lokali mieszkalnych i dodatkach mieszkaniowych, której przepisy dotyczące dodatków mieszkaniowych obowiązują do końca br. - „dodatek mieszkaniowy przyznaje się na podstawie deklaracji, o której mowa w artykule 40 ust. 3 na okres 6 miesięcy, licząc od pierwszego dnia miesiąca, w którym wniosek został złożony. Decyzja powinna być wydana w ciągu miesiąca od dnia złożenia wniosku”.

Natomiast zgodnie z art. 7 ust. 5 ustawy z dnia

21 czerwca 2001 r. o dodatkach mieszkaniowych (Dz.U. nr 71, poz. 734), która wchodzi w życie 1 stycznia 2002 r.: „dodatek mieszkaniowy przyznaje się na okres 6 miesięcy, licząc od pierwszego dnia miesiąca następującego po dniu złożenia wniosku”.

Na tle powyższego stanu prawnego powstaje problem, jak powinny postąpić osoby otrzymujące dodatki mieszkaniowe, którym okres obowiązywania decyzji przyznającej tego rodzaju pomoc finansową skończył się 31 grudnia br.

Wydaje się, że osoby takie nie mogły złożyć wniosku w grudniu u.br., gdyż zgodnie z obowiązującym jeszcze prawem dodatek musiałby zostać im przyznany od 1 grudnia u.br. Jeśli natomiast złożą wniosek w styczniu, to zgodnie z nowymi przepisami otrzymają dodatek od 1 lutego 2002 r., czyli nie otrzymają pomocy w styczniu 2002 r.

PRZEDSIĘBIORSTWO WIELOBRANŻOWE



OFERUJEMY

USŁUGI TRANSPORTOWE

- * samochody ciężarowe z naczepami o ładowności 24t
- * wywrotka Kraaz
- * przewóz osób - Ford Transit - 8 osób

USŁUGI SPRZĘTOWE

- * koparki kołowe K-406
- * koparki gąsienicowe KM-251 (włoki)
- * spycharki T-130
- * prace remontowe maszyn i urządzeń rolniczych

PRZY REMONTACH DRÓG POLNYCH I LEŚNYCH OFERUJEMY GRUZ I SZLAKĘ W OGRANICZONEJ ILOŚCI W CENIE USŁUGI

83-136 OPALENIE, tel. (058) 535 18 01, fax (058) 535 18 29

250007

CENY WYJĄTKOWO KONKURENCYJNE

Automatyzacja sterująca jest niezbyt efektywna w wodnych systemach otwartych oraz gravitacyjnych. Wynika to stąd, że te systemy mają bardzo dużą pojemność wodną, na ogół dziesięciokrotnie przewyższającą ilość wody w obiegu zamkniętym wymuszonym pompą, co powoduje znaczną bezwładność układu, wynikającą z niej długi okres czasu pomiędzy przyjęciem przez urządzenie regulacyjne sygnałów przekazywanych przez czujniki a reakcją na nie.

W konsekwencji zmiany w pracy kotła, wprowadzone przez urządzenie sterujące, często są tak spóźnione, że wszelki możliwy do uzyskania efekt zostaje zaprzeczony. Dlatego, omawiając działanie regulatorów, ograniczmy się, w przypadku c.o. zasilanego wodą, do układów zamkniętych z wymuszoną cyrkulacją, które stosowane są prawie wyłącznie w budownictwie jednorodzinnych.

Aktualnie szczytowym osiągnięciem w konstruowaniu kotłów grzewczych są kotły kondensacyjne. One też wymagają sterowania automatycznego, jeśli chcemy wykorzystać ich wszystkie zalety.

Elementy sterowania ogrzewaniem centralnym można podzielić na dwie grupy: sterujące pracą kotła grzewczego oraz sterujące przepływem wody przez grzejniki, a w przypadku kotłów dwufunkcyjnych także przygotowaniem ciepłej wody użytkowej. W każdym razie punktem wyjścia dla urządzeń regulacyjnych jest temperatura, jaką chcemy mieć w całym domu (nazwijmy ją średnią) albo w poszczególnych jego pomieszczeniach, przy danej temperaturze zewnętrznej.

GDZIE GRZAĆ

Kocioł grzewczy ma określoną moc maksymalną, która jednak nie musi być i nie jest wykorzystywana stale. Jak i kiedy można zaoszczędzić jego energię – to pytania, na które da się odpowiedzieć po ustaleniu, jaka

Automatyczne sterowanie instalacją c.o. ma na celu jej racjonalne wykorzystanie, czyli minimalizację zużycia energii przy zachowaniu pożądaných temperatur w poszczególnych pomieszczeniach oraz stałego dostępu do ciepłej wody. Oczywiście, możemy dojść do tego poprzez sterowanie ręczne, ale nigdy „raz na zawsze”, i nigdy tak sprawnie, jak uczyni to automat.

OGRZEWANIE AUTOMATYCZNE (1)

temperatura nam odpowiada, kiedy i gdzie. Omawiając tę kwestię przyjmijmy założenia wynikające z badań, jaka temperatura jest pożądana (w okresie grzewczym) w poszczególnych pomieszczeniach domu.

Okazuje się, że będzie to od 8 do 25°C, ale ta najwyższa temperatura potrzebna jest rzadko, a w zakresie do 20°C też nie zawsze. Otóż w przyjętych założeniach w piwnicy powinno być o 8 do 10°C, w pomieszczeniach czasowo nie ogrzewanych 8, w kuchni i pokoju dziennym 20, w przedpo-

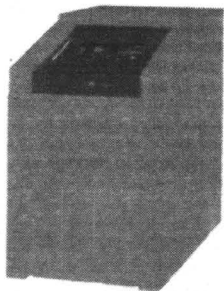

Stojący dwufunkcyjny kocioł grzewczy na olej opalowy

koju i sypialniach 16, a w łazience 25°C.

Z wyjątkiem piwnicy i pomieszczeń czasowo nie używanych, temperatura może się zmieniać w ciągu doby i w ciągu tygodnia. Mianowicie jeśli wszyscy domownicy wychodzą na kilka godzin (do pracy, do szkoły czy do jakichś innych zajęć), nie ma potrzeby utrzymywania tak wysokiej temperatury w pokojach dziennych, ani w łazience, zaś w sypialniach możemy chcieć mieć ciepło, gdy kładziemy się spać oraz gdy wstajemy. Możemy to wszystko osiągnąć, instalując odpowiednie urządzenia regulacyjne, bardziej lub mniej skomplikowane, uzyskując większe lub mniejsze efekty oszczędnościowe.

Maksymalny „wysiłek” kotła grzewczego, z czym wiąże się maksymalne zużycie energii, pozwala zaspokoić nasze potrzeby na najwyższym poziomie, łącznie z przygotowaniem ciepłej wody użytkowej w przypadku kotła dwufunkcyjnego.

Rzecz w tym, aby czas trwania maksymalnego „wysiłku” ograniczyć do niezbędnego minimum, czemu służy obniżenie temperatury w sypialniach na noc, w pokojach dziennych i kuchni na czas naszej nieobecności, wreszcie w łazience co najmniej na kilka godzin w ciągu dnia i niewiele mniej w ciągu nocy, gdy z niej nie korzystamy. Choć pozornie wydaje

się to skomplikowane, w istocie jest dość proste.

CZUJNIKI TEMPERATURY

Jeśli chcemy uzyskać jak najlepsze efekty, czujniki temperatury powinny się znajdować w każdym pomieszczeniu, a my powinniśmy pamiętać o zamykaniu drzwi do nich. Jeśli ze względów oszczędnościowych decydujemy się na jeden czujnik, musi się znaleźć w miejscu reprezentatywnym (pod względem temperatury) dla całego mieszkania, a więc nie może być przy nim dodatkowego źródła ciepła, nawet w postaci lamp, czy padających nań, choćby tylko okresowo, promieni słonecznych. Nie może też znajdować się przy oknie czy w miejscu, gdzie jest wzmocniony przepływ powietrza.

Taki czujnik może mieć wspólną obudowę z programatorem, dzięki któremu możemy określić nasze potrzeby, a on już „dopłynie”, by system c.o. je spełnił. W przypadku instalowania tylko jednego, „centralnego” czujnika warto jednak zastanowić się, czy w przyszłości będziemy skłonni wyposażyć w nie także inne pomieszczenia. Jeśli tak, to warto od razu wybrać takie urządzenie sterujące, które później poradzi sobie z bardziej precyzyjnym kierowaniem pracą całego systemu c.o.

Jeszcze jednym elementem optymalizującym pracę kotła grzewczego z punktu widzenia oszczędności energii, przy założeniach określonego poziomu temperatury w pomieszczeniach, są termostaty grzejnikowe. Temperatura grzejnika, przy założeniu stałej temperatury czynnika grzewczego, zależy od ilości i szybkości przepływu wody w jego wnętrzu.

Tę wielkość ustala się tzw. nastawą wstępną, oddając do użytku instalację c.o. Dokonuje się tego stosując zawór z wstępną nastawą, a później sze zmiany są efektem działania głowicy termostatycznej. Ten element regulacji nazywamy zaworem termostatycznym.

Najczęściej stosuje się ter-

mostaty płynowe. Działanie termostatu z czujnikiem płynowym, gdy temperatura w pomieszczeniu wzrasta, przebiega następująco:

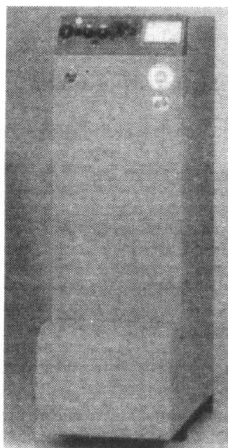

Stojący kocioł dwufunkcyjny z wbudowanym zasobnikiem

- objętość cieczy w obudowie termostatu zwiększa się;
- mieszk ustępuje pod naciskiem cieczy i, kurcząc się, przesuwa trzpień zaworu;
- grzybek zaworu ogranicza przepływ wody przez grzejnik.

Przy spadku temperatury odbywa się proces odwrotny.

Inaczej ma się rzecz z czujnikami elektronicznymi, które wprawdzie nie potrzebują dużo energii, ale są znacznie droższe od wymienionych, jednak bardziej precyzyjne w działaniu i szybciej przekazujące informację do urządzenia sterującego bezpośrednio pracą kotła. Ich funkcją jest oczywiście taka sama i ma analogiczne wymagania co do miejsca zamontowania.

ZAWORY TERMOSTATYCZNE

Pożądane jest, aby zawory termostatyczne posiadały opcję przeciwwzmacniającą, która nie dopuszcza do całkowitego zamknięcia przepływu czynnika grzewczego. Jeżeli

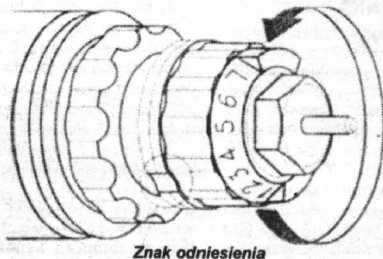

Znak odniesienia

Nastawa zaworu termostatycznego. Na zaworze z dokonaną nastawą montujemy głowicę termostatyczną

nie jest możliwe umieszczenie głowicy termostatu w zaworze, gdyż czujnik z tego miejsca przekazywałby zafałszowane informacje, należy go umieścić tam, gdzie nie będzie narażony na działanie dodatkowych źródeł ciepła, ani też na chłodzenie, np. przy oknie, zaś temperatura w tym miejscu będzie reprezentatywna dla całego pomieszczenia.

Niektóre zawory termostacyjne są tak wykonane, że po dokonaniu nastawy jest ona blokowana za pomocą głowicy. Teraz ustalony „normalny” przepływ wody będzie korygowany, stosownie do określonego przez nas poziomu temperatury w pomieszczeniu, bez naruszania wstępnej nastawy. Na ogół, zależnie od rodzaju termostatu, przy jego pomocy można zaprogramować temperaturę w granicach od 8° do 28°C.

Jakie ma to skutki dla pracy kotła? Mniej wody w grzejniku spowoduje spowolnienie jej przepływu w instalacji c.o., a kocioł odbierze to jako sygnał do „odpuszczenia”.

Na naszym rynku są dostępne zawory termostatyczne o różnych rozwiązaniach konstrukcyjnych, wytwarzane przez renomowane firmy, a niektórzy producenci grzejników od razu je montują w swoich wyrobach.

Czy są jakieś przeciwwskazania w stosowaniu zaworów termostatycznych na wszystkich grzejnikach jednego układu c.o.? Tak, dotyczy to instalacji, w których pracuje kocioł kondensacyjny. Chodzi o to, że zawory termostatyczne obniżają temperaturę grzejnika, zmniejszając w nim przepływ wody, i podwyższają temperaturę wody powrotnej, a w sytuacji, gdy wszystkie są zamknięte, przepływ wody przez kocioł zostałaby zahamowany, także nie byłaby do utrzymania niezbędna w instalacji różnica ciśnień.

Producenci kotłów kondensacyjnych wyszczęplił, o małej pojemności wodnej, rozwiązali jednak ten problem w sposób wystarczający: w najprostszym układzie z jednym grzejnikowym obiegiem grzewczym, a także u nas przeważają zdecydowanie, i podgrzewaniem wody użytkowej, umieścili zawór upustowy.

Zawory termostatyczne są produkowane w różnych odmianach, stosownie do sposobu zamontowania oraz przyjętych zasad regulacji, a także miejsca usytuowania czujnika. A więc: proste, katłowe, osiowe, osiowo-katłowe i katłowo-katłowe z uwagi na możliwość zainstalowania w grzejnikach o różnych rodzajach podłączeń; ze wstępną regulacją i bez; zintegrowane (zawór wraz z głowicą termostatyczną z wbudowanym czujnikiem, albo ze zdalnym czujnikiem, również ze zdalnym nastawnikiem albo ze zdalnym czujnikiem).

Bywa, że dolne części zaworów termostatycznych mogą być wyposażone w napędy elektryczne, elektroniczne i elektrotermiczne.

Za tydzień – o nowocześniejszej instalacji, programatorach, piecach i termoregulatorach.

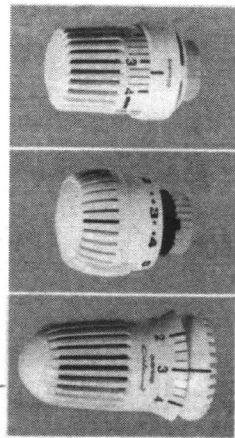

Zamontowanie termostatycznych zaworów grzejnikowych pozwala na regulację temperatury w różnych pomieszczeniach. Można to jednak załatwić jeszcze bardziej „centralnie”

Elektryczne kuchenki, popularne zmywarki do naczyń są na pewno modne, praktyczne i estetyczne, ale nierzadko kilkakrotnie podnoszą koszty wykonania najprostszymi kuchennych czynności. Czy tak musi być? Czy należy wybierać pomiędzy nowoczesnym wyposażeniem kuchni a oszczędną kuchnią? Niekoniecznie. Umiejętnie dobrane, ustawione i nastawione urządzenia nie muszą specjalnie uderzać nas po kieszeni. Weźmy taką

OSZCZĘDNIIE W KUCHNI

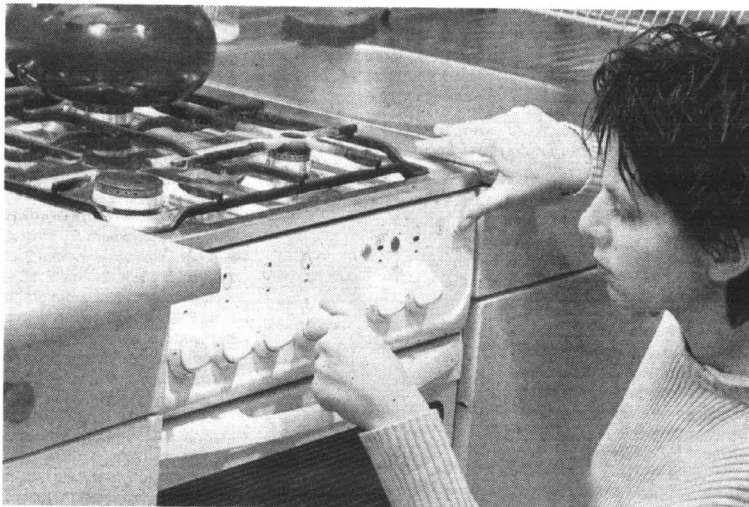

Tradycyjne kuchenki gazowe są może mniej efektywne od elektrycznych, ale oszczędniejsze. I na nich jednak należy nauczyć się gotować. Zbyt duży płomień sięgający ścianek naczynia nie przyspiesza gotowania, za to marnuje sporo gazu

LODÓWKĘ

Bardzo ważne jest odpowiednie jej usytuowanie, bo jak każde urządzenie chłodnicze nie lubi ciepła. Jeśli ustawimy ją przy kuchence, kompresor będzie się częściej włączał i zużywał więcej energii. Nie powinna znajdować się też przy południowym oknie, gdzie stale operuje słońce. Jeśli wymieniamy lodówkę, pytajmy o energooszczędne, z informacji producentów wynika, że nowoczesne zużywają do 30 proc. mniej prądu niż te sprzed kilku lat.

Ponadto warto pamiętać, że jeśli nasza lodówka nie jest wyposażona w funkcję odmrażania, starajmy się robić to tak często, jak tylko zobaczymy, że zbierający się w okolicy zamrażalnika szron zamienia się w lśniący lód. Na ogół trzeba rozmrażać ją mniej więcej raz na 3 tygodnie.

Unikajmy też wkładania do niej ciepłych dań (np. garnka z zupą, która nie zdążyła ostygnąć). Latem starajmy się otwierać ją jak najrzadziej i na bardzo krótko. To sprawi, że kompresor nie będzie pracował ponad miarę.

Najlepiej zdjąć także grube, tekturowe opakowania z produktów, pozostawiając je w cienkich torebkach foliowych. Jest to bardziej higieniczne i potrzeba mniej energii, aby je schłodzić lub zamrozić.

Warto też postarać się o ekonomiczną

ZMYWARKĘ DO NACZYŃ

„Ale taka - przede wszystkim - pobiera niewiele wody. Wów-

czas, jeśli mamy licznik zużycia wody, zmywanie jest znacznie tańsze od ręcznego. Zmywarka zużywa dużo mniej (wg niektórych producentów wręcz o połowę) wody niż potrzeba jej przy zmywaniu tradycyjnym.

Oszczędności są znaczne nawet po uwzględnieniu kosztów energii elektrycznej pobieranej przez urządzenie. Pamiętajmy jednak, by korzystając z niej stosować środki zmiękczające wodę.

Trzeba pamiętać, aby przed zakupem zmywarki (tańsze - ok. 1500 zł) zwrócić uwagę na zużycie wody. Najoszczędniejsze potrzebują 15 l, najbardziej żarłoczne 25 l na jedno zmywanie. Jeśli naczynia nie są zbyt brudne, można je myć w temp. 50°C, a nie 65. Ważne jest uruchamianie maszyny dopiero, gdy jest wypełniona naczyniami. Tak jak w pralce, warto stosować preparaty zapobiegające osadzeniu się kamienia.

Warto też wiedzieć, że w każdym przypadku, choć nie tak mocno

KUCHENKA

gazowa gotuje taniej niż elektryczna. Jeśli natomiast mamy kuchenkę mieszaną - elektryczno-gazową, używajmy częściej palników gazowych, które są oszczędniejsze, ponieważ podgrzewają w dużo krótszym czasie.

Do zagotowania wody na herbatę lepiej użyć czajnika elektrycznego, który 1,5 litra wody doprowadzi do wrzenia w 3 minuty, czy dwa razy szybciej niż kuchenka elektryczna. Przy zakupach naczyń ku-

chennych, w szczególności ganków, warto zwrócić uwagę na to, by średnica ich dna była dostosowana do palników kucharki. Pamiętajmy też, by gotować potrawę pod przykryciem.

Jeśli mamy kuchenkę elektryczną, gaśmy palniki na kilka minut przed końcem gotowania, rozgrzane, jeszcze przez dłuższy czas będą utrzymywać wysoką temperaturę. Danie się dogotuje, a my zaoszczędzimy prąd.

Znajomości tajników używania wymaga również

PRALKA

Podstawową zasadą jest przestrzeganie temperatury prania, podanej na metkach tkanin. Niektóre z nich, zwłaszcza jeśli nie są zbyt zabrudzone, można prać w temperaturze nieco niższej niż zalecana - np. pościel z kory zamiast w 60°C w 40°C, a kolorowe ręczniki zamiast w 90°C - w 60°C.

Kupując pralkę, zwracamy uwagę na regulator wody. Nowocześniejsze urządzenia automatycznie dostosowują ilość wody do zawartości bębna. W starszych ustawiamy pokrętkę regulatora ręcznie. To pożyteczne urządzenie pozwala na pranie pojedynczych rzeczy, np. w litrze wody. Dzięki temu oszczędzamy nie tylko wodę, ale i prąd, bo mniej go potrzebujemy do jej podgrzania.

Najkorzystniej jest jednak gromadzić posortowane pod względem koloru i rodzaju tkaniny ubrania i wypełniać nimi pralkę maksymalnie - wtedy oszczędność będzie największa.

Kamienie na podłogę

Coraz więcej osób staje się zwolennikami ogrzewania podłogowego. Jest ono niewątpliwie praktyczne, ale też w dużym stopniu ogranicza rodzaje podłóg, jakie możemy zastosować z myślą o ciepłym podłożu. W zasadzie wchodzi tu w grę jedynie kamienie i (tańsze) kompozyty, które jednak mają i tę istotną zaletę, że są mniej podatne na uszkodzenia, np. w przypadku gdy upadnie nam coś na podłogę twardego czy ostrego.

„Sztuczne” kamienie są natomiast od naturalnych lżejsze, co uwalnia nas od troski np. o wzmocnienie stropów w starym budownictwie, jeżeli tam zdecydujemy się na zainstalowanie nowoczesnego ogrzewania. W miarę modernizacji miast i rozbudowywania się ich „od środka”, rewitalizacji zaniedbanych dotychczas dzielnic, coraz więcej osób odkrywa uroki secesyjnych kamienic.

W Polsce kamienie, które nadają się na podłogi, nie mamy dużo. Największe kamieniołomy znajdują się w południowej części kraju, na Wybrzeżu występują głównie otoczaki i głady narzu-

towe (granity, dioryty i bazalty). Ponieważ kamień to materiał niezwykle ciężki, jego transport jest kosztowny. Dlatego mogą z polskimi konkurować ceną materiały z importu, przede wszystkim marmury, różniące się ponadto barwą, grubością płyty.

Najdroższy jest marmur indyjski, czarny w złote cętki. Na podłogę układa się poddane wcześniej obróbce kamieniarskiej płyty marmurowe. Mogą mieć one różny kształt i wielkość. Łączenia między poszczególnymi płytkami wypełnia fugą. Inna propozycja - to posadzki z kruszonego marmuru. Tańsze są konglomeraty marmurowe. Na rynku dostępne są agglo i gressy. Wykłada się nimi tarasy i wejścia do domu. Dobrze prezentują się również w holu budynku, szczególnie jeżeli harmonizują z obudowaną drewnem ścianą.

Posadzki wykonuje się również tradycyjnie z płyt granitowych. Najpopularniejszy jest granit skandynewski, dostarczają go także rodzime kamieniołomy. Poddane obróbce kamienie o różnych barwach znakomicie wyglądają w pokoju lub przedsiwniku domu. Mozaiki granitowej nie sposób nie zauważyć.



Najprościej jest ułożyć ogrzewanie podłogowe pod terakotą. Wbrew obiegowym opiniom, taka podłoga nawet w pokoju może być efektywna. W przedstawionym na zdjęciu kąciu wypoczynkowym wymaga jedynie prostych mebli i prawie żadnych dekoracji, a już robi wrażenie

Umywalka z półpostumentem

Półpostument, zwany też półnogą, to ceramiczna kształtka montowana pod umywalką, osłaniająca syfony i podłączenia wody. Półnogę przykręcamy dwiema śrubami przetkniętymi przez otwory w bocznym kołnierzu. Tę śrubę mocujących osłaniamy ozdobnymi kołpakami. Półpostument wielkością i kolorem ceramiki dobieramy do umywalki.

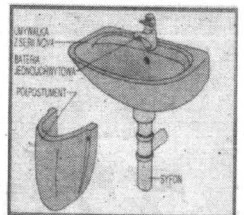

Pompa do ścieków

Warto wiedzieć, że na naszym rynku ukazały się już specjalne urządzenia pompujące ścieki do kanalizacji. Można je montować przy wszystkich urządzeniach domowych, np. muszliach ustępowych, zlewomyszakach itp. Dzięki nim łatwiej rozplanować rozmieszczenie tych urządzeń w różnych pomieszczeniach, nie kierując się położeniem pionów kanalizacyjnych.

DRODZY CZYTELNICY!

Proponujemy Państwu nową formę zamieszczania ogłoszeń drobnych. Każdy może nadać ogłoszenie z miejscowości, w której mieszka, bez potrzeby udawania się do naszych biur ogłoszeń. Wystarczy wyciąć z gazety i wypełnić kupon, liczbę słów - maks. 20 - należy pomnożyć przez cenę jednego słowa - 76 gr dla osób fizycznych - i sumę wpłacić na nasze konto przelewem pocztowym. Dowód wpłaty i kupon prosimy przelać pod adresem naszej redakcji.
Termin realizacji zlecenia w ciągu 7 dni od otrzymania kuponu.

OGŁOSZENIA DROBNE OGŁOSZENIA DROBNE

DZIENNIK POMORSKI KUPON DZIENNIK POMORSKI

Imię i nazwisko:

Adres:

Dział:

Treść ogłoszenia (do 20 słów)

Cena 1 słowa: 76 gr brutto - dla osób fizycznych.

Kupon z dowodem wpłaty na konto: BWP UNIBANK S.A. o/w Tczewie 14101030-201029-270-10 prosimy

prześłać pod adresem: GRUPA WYDAWNICTWO POMORSKIE sp. z o.o. 83-110 Tczew, ul. Gdańska 32 skr. poczt. 63

OGŁOSZENIA DROBNE OGŁOSZENIA DROBNE

NIERUCHOMOŚCI
01

CONTRAKUS - obrót nieruchomości, Starogard Gd., ul. Gimnazjalna 11/3, tel./fax (058) 562 32 89 210006

KUPIĘ sklep w Tczewie, os. Czyżykovo, ul. Czyżykowska, tel. 562 07 82, 0604 892 558 02/8672

BIURO Obrotu Nieruchomościami "Parcela" Starogard Gd., ul. Kopernika 34/52, tel./fax (058) 561 06 85, 0606 312 919 210014

NIERUCHOMOŚCI "Parcela" sprzedam dom z punktem usługowym w Starogardzie, mieszkanie 2 pokoje - cena 52 000 zł, grunt rolny Kłopotówka - ponad 5 ha, działka uzbudowana, ul. Grzybka i inne, tel./fax (058) 561 06 85 210014

3 HA ziemi w rejonie rekreacyjnym sprzedam - gmina Stara Kiszewa, tel. 0049-537-672-77 lub 687 65 05 02/8795

ZAKŁAD Kamieniarski dostosowany do funkcji Zakładu Pogrzebowego lub Centrum Ogrodnicze obok cementarni w Malborku sprzedam "NOWA". RATA, INNE PROPOZYCJE; tel. 0601 681 150 04/680014/0402

KWADRAT Nieruchomości, Tczew, ul. Obrońców Westerplatte 24. Czynne od 12.00 do 16.00. Kredyty, projektowanie. Tel. (058) 532-17-97, www.kwadratrac.pl 04/34/30.03

SPRZEDAM rozpoczętą budowę w Subkowach. Tel. 0502-034-475. 03/075

SPRZEDAM lokal 50 m², przy ul. Sobieskiego 32, w Tczewie. Tel. (058) 531-29-79, kom. 0600-816-937. 02/0009

SPRZEDAM ziemię rolną 5 ha, 5 tys./1 ha w las soseny 3 ha, 15 tys./1 ha w Waćmierzu. Tel. 0604-340-585. 01/05/18.01

11 HA ziemi ornej w Gniszewie, wydzierzawie lub sprzedam. Tel. (058) 536-69-24. 05/08/28.01

DAMASZKA - sprzedam dom całoroczny, jezioro, las, 45 km od Gdańska. Tel. kom. 0602-726-793. 02/8722

NIERUCHOMOŚCI Władzsch sprzedam: 3-pokojowe, parter na os. Strzelnica, 3 pok. na os. Bajkowym; domy: Tczew, os. Za Parkiem, Szklane Domy, Łukocin - zamiana na M-5, Lubiszewo - 2-rodz., Rokitki bliźniak, Gniew-Nicponia, Kol. Ostrowicka; działki bud. - Subkowy, Szpegawa, Rybaki, Tczew ul. Sportowa. Biuro, ul. Korczaka 1, tel. (058) 532-07-50, 0502-445-605. 02/0013

DOMY
02

OSIEDLE Nad Jarem Starogard, domek murywany, podpiwniczony, sprzedam, tel. (058) 563 08 30 02/8677

DOM w Starogardzie, ul. Lubichowska do wykończenia, 3 kondygnacyjny, powierzchnia mieszkalna 210 m kw. + piwnic, działka 1350 m, tel. 0502 386 622, (058) 562 45 83 po 17.00 02/8722

SPRZEDAM dom w Starogardzie, tel. 0604 872 191, (058) 563 34 71 02/8791

DOM w centrum Starogardu Gd. o pow. 260 m² w tym sklep, pow. 50 m², sprzedam, tel. (058) 562 24 70 02/8792

NOWY dom mieszkalny nad jeziorem w rejonie rekreacyjnym sprzedam - gmina Kaliska, tel. 004953767277 02/8795

SPRZEDAM dom w budowie w Kokoszkowach lub zamienię z dopłatą na mieszkanie - parter, tel. 0604 493 612 02/8805

SPRZEDAM dom piętrowy lub zamienię na mniejszy, okolice Starogardu, tel. (058) 563 71 09 02/8805

OKAZJA! budynek wolno stojący 260 m² w Prabutach na działce 12 ar, cena 120 000 zł, tel. 0 609 899 385. 03/10/10 12

SPRZEDAM lub wynajmę pół domku, parter z lokalem użytkowym, tel. 0 601 684 009, (055) 279 41 16. 03/01/17.01

SPRZEDAM dom wraz z działką w Brachlewie, budynek po kapitalnym remoncie, nr tel. 0 601 642 073. 03/01/23.01

WYNAJMĘ 2/3 domu (parter i przyziemie), mieszkanie komfortowe - 100 m², pomieszczenia: hurtownia, sklep, gabinet-rehabilitacja - wysoki standard - 150 m² w tym: sauna, mini siłownia, kominek, parking. Odnajmę razem lub oddzielnie, tel. (055) 279 43 83. 03/02/24.01

SPRZEDAM wolno stojący, duży dom ze sporą częścią warsztatową lub usługową w stanie zaawansowanym - zamiana, inne propozycje. Tczew, tel. 0608-291-087. 01/05/7.01

SPRZEDAM budynek mieszkalny do remontu, wieś Wielkie Waiłichnowy, Tel. (058) 535-16-20, po 15.00. 79/001

SPRZEDAM dom 80 tys. Tel. (058) 535-15-64, po 18.00. 05/06/4.01

TCZEW, ul. Pułaskiego, dom 150 m², na działce 600 m², z garażem wolno stojącym - sprzedam. Tel. 0601-663-900, cena 195000 zł. 05/06/4.01

SPRZEDAM dom w Uśnicach, tel. (055) 277-29-89 do 15.00, po 16.00 (055) 277-76-95, całą dobę 0606-263-087. 71/0005/15.01

DOM - Tczew, 180000 zł. Tel. (058) 532-20-08, 0602-448-765. 01/31/28.01

SPRZEDAM dom o pow. 160 m² + pomieszczenia gospodarcze 100 m², działka 700 m², w Czarninie. Możliwość zamiany na 3-pokojowe mieszkanie z dopłatą. Tel. (058) 536-68-03. 01/20/28.01

720 m², działka, budynek, stan surowy, otwarty - Rokitki. "Daw" Nieruchomości, tel. (058) 533-80-01, e-mail: wfryca@wp.pl 43/25/2.01

LOKALE
03

SPRZEDAM mieszkanie 43 m², 2 pokoje/III p, Starogard Gd., tel. 0608 357 729 lub wieczorem, tel. (058) 562 74 00 02/8607

SPRZEDAM mieszkanie na os. Kopernika w Starogardzie Gd., III p., 43 m², tel. 562 44 39 02/8673

SPRZEDAM mieszkanie 3-pokojowe (po remoncie), tel. (058) 562 35 12 02/8679

MIESZKANIE 3 pok. Sprzedam, tel. (058) 562 70 53 02/8726

SPRZEDAM kawalerkę, ul. Grunwaldzka, 30 m², okna plastikowe (kafelki, kuchnia, łazienka, duży balkon), tel. 0600 055 375, tel. 775 44 70 po godz. 16.00 02/8674

SPRZEDAM mieszkanie, dwa pokoje - 37 m², tel. 0692 361 188 02/8697

SPRZEDAM mieszkanie własnościowe o pow. 54 m² w Skarszewach, tel. 0503 093 767 02/8792

SPRZEDAM mieszkanie 37 m², dwa pokoje, Starogard, tel. 0692 361 188 02/8793

SPRZEDAM pawilon handl. Starogard Gd. (targowisko), tel. (058) 562 49 56 02/8810

SPRZEDAM mieszkanie w Skarszewach na ul. Kopernika o pow. 43 m², tel. Wiad. (058) 588 20 97 po 18.00 02/8811

SPRZEDAM mieszkanie własnościowe 2-pokojowe 35 m², Gdynia Włotmino, wiadomość tel. (058) 562 44 16 02/8816

MIESZKANIE 65 m², 4 pokoje, pilnie sprzedam, Kwidzyn, tel. (055) 261 06 14. 03/01/18.01

KWIDZYN - kawalerkę 34,6 m², pilnie sprzedam, (055) 279 25 24, 0 606 967 298. 03/03/24.01

SPRZEDAM mieszkanie, stare budownictwo 35 m², Kwidzyn, (055) 261 08 26. 03/02/10.01

LOKAL 90 m², I piętro, centrum, Kwidzyn, ul. Kopernika 25A, „Jamnik”, sprzedam, wydzierzawie, tel. 0 601 656 036. 180006

GAZETA ELBLĄSKA

GAZETA GRUZIĄDZKA

GAZETA KOCIEWSKA

GAZETA MALBORSKA

GAZETA NADMORSKA

GAZETA POWIŚLA

GAZETA Tczewska

GAZETA Żuławska

GŁOS OSTRÓDY

KURIER Iławski

KURIER

KURIER WEJHEROWSKI

Dziennik Pomorski

Dziennik Warmii i Mazur

W tych tytułach znajdziesz swoje ogłoszenie drobne

Grupa WYDAWNICTWO POMORSKIE Sp. z o.o.
83-110 Tczew, ul. Gdańska 32

oferuje do wynajęcia wolne pomieszczenia biurowe w budynku w Tczewie przy ul. Gdańskiej 32

- atrakcyjne położenie
- własny parking

Zainteresowanych prosimy o kontakt pod numerem telefonu
530 24 79
532 40 02, 530 24 62

OGŁOSZENIA DROBNE • OGŁOSZENIA DROBNE • OGŁOSZENIA DROBNE • OGŁOSZENIA DROBNE

SPRZEDAM M-4; 66 m²; 90 tys. zł;
Malbork; tel. (055) 647-17-69

SPRZEDAM kiosk ruchu, typ "Solna"
z lokalizacją - centrum Malborka; tel.
0504 222 312

MIESZKANIE 55 m², garaż, budynek
gospodarcze koło Malborka - sprze-
dam lub zamienię; tel. 0604 492 634

GDANSK - Zaspą; 1-pokojowe; 31 m²;
jasna kuchnia; słoneczne; parkiet;
opomiarowane; tel. (055) 272-36-57,
(058) 761-78-28 po 17-tej, 0604 493
178

SPRZEDAM kawalerkę. Tel. 532 66
19.

SPRZEDAM mieszkanie 120 m² (ga-
raż). Tel. 532 28 52.

SZUKAM lokalu w centrum Tczewia,
20-80 m². Tel. 0601-255-897.

SPRZEDAM M-4 w Tczewie. Tel. (034)
361-38-55.

SPRZEDAM mieszkanie: Tczew, Su-
chostrzygi, dwupokojowe (41 m²), IV
X p., 60 tys. zł. Tel. 0501-165-301, po
godz. 16.00.

ODDAM w najem powierzchnię sklepo-
wą 70 m², w centrum Tczewia lub inne
proponuję. Tel. (058) 531-29-11,
0601-677-554.

KUPIĘ lub wynajmę lokal lub
mieszkanie na gabinet lekarSKI, ty-
ko parter, centrum Tczewia. Tel.
0692-433-371.

MIESZKANIE, 52 m², dwa pokoje, kuch-
nia, łazienka, III piętro w kamienicy -
taniej sprzedam. Grudziądź, tel. 0602-
376-065.

KUPIĘ mieszkanie własnościowe, 2-
pokojowe na parterze w Tczewie. Tel.
(058) 533-80-28, po 19.00.

SPRZEDAM lub wynajmę pawilon handlowy
na ulicy Jasińskiego w Tczewie.
Tel. 0602-498-072.

M-2 Suchostrzygi, I piętro, zamie-
niona dwupokojowe - spłacie zadłu-
żenie. Tel. po 16.00 532-58-91.

LOKAL użytkowy, 10 m², Os. Bajkowe
Tczew - do wynajęcia. Tel. (058) 531-
11-95.

DWA pokoje lokatorskie, parter, zamie-
nioną w większe. Telmajera 5c/2, tel.
(058) 532-46-38.

ZAMIENIĘ dwuletnią kawalerkę, 36 m²,
na mieszkanie dwupokojowe. Tczew, tel.
(058) 530-92-93 lub 0601-647-038.

ZAMIENIĘ mieszkanie własnościowe
M-2, w Grudziądzu o pow. 31 m², na M-
2 w Tczewie o III piętra. Tczew, tel.
kontaktowy 532-61-59.

ZAMIENIĘ 1-pokojowe na większe
(Tczew). Tel. (058) 777-16-62, 0501-
784-701.

SPRZEDAM kawalerkę. Tel. 0600-890-
583, (058) 531-02-38.

KUPIĘ mieszkanie 1-lub 2-pokojowe
w Tczewie. Oferty proszę kierować do
Biura Ogłoszeń, ul. Gdańska 32, 83-
110 Tczew, oferta nr 1.

M-5, Tczew Suchostrzygi - taniej sprze-
dam. Tel. (058) 533-75-89.

Wydzierżawię
hałą o pow. 1800 m²
pod działalność
handlowo-usługową
oraz pomieszczenia biurowe
ok. 500 m²
przy ul. Jagiellońskiej 55
w Tczewie
tel. (058) 777 15 12

SPRZEDAM mieszkanie własnościowe,
56 m², Rajkowy, cena 45000. Tel.
(058) 536-49-84.

SPRZEDAM mieszkanie 3p., w
Tczewie. Tel. (058) 531-59-79.

KUPIĘ mały pawilon lub box. Tel.
(058) 683-38-24.

M-4, 63 m², własnościowe w Tczewie -
pilnie sprzedam. Tel. 0601-705-063.

"DAW" Nieruchomości pilnie zakupi
M-3 na Śródmieściu II do II piętra. Tel.
(058) 533-80-01.

ZAMIANA: 4 pokoje, 85 m², I piętro,
kwaterunkowo, ul. Jurgo zamiana na
M-2, M-3 lub M-4, wykluczony parter i
IV piętro. Nieruchomości "DAW", tel.
(058) 533-80-01, e-mail: wfryca@wp.pl

SPRZEDAŻ: M-4, 65 m², IV p., ul.
Jodłowa. Okazja! 1230 zł/m². "Daw"
Nieruchomości, tel. (058) 533-80-01,
e-mail: wfryca@wp.pl

SPRZEDAM 2-pokojowe, 38 m², Su-
chostrzygi, 54000. Tel. (058) 533-71-
74.

WYNAJEM 04

KAWALERKI pełnostandardowe - Staro-
gard, cena od 550 zł, z ogrzewa-
niem, faktura, tel. 0604 171 042

SKLEP 222 m² Staogard, ul. Halle-
ra, oczekujemy ofert, tel. 0606 287
067

WYNAJMIĘ mieszkanie dla samotnych
panów lub pań, tel. 562 52 63

KAWALERKA do wynajęcia, Staro-
gard, tel. (058) 562 21 05

DO WYNAJĘCIA pawilon handlowy,
Starogard, ul. Lubichowska, tel. (058)
562 21 05

LOKAL na działalność usługową w Staro-
gardzie do wynajęcia, tel. 0604 108
205, 775 43 01

OKAZAJ! Mieszkanie 3 pok. Na Sta-
rówce w Gdańsku, III p. oddam w naj-
em - wszelkie wygody, tel. 0503 490
393

PRZYJMĘ na pokoje panów w Staro-
gardzie, tel. (058) 588 52 47

ODDAM w najem 2 mieszkania 2-pokojowe
i 3-pokojowe ul. Grabowa 4,
Osiedle Przylesie, Starogard

POKÓJ do wynajęcia, Starogard, tel.
562 47 04

WYNAJMIĘ budynek gospod. 2 p. kuch-
nia, WC, 42 m² na działalność gospo-
darstwa lub mieszkanie, tel. 561 39 87 Staro-
gard Gd.

MIESZKANIE trzypokojowe, 53 m²
wynajmę od zaraz, 300 zł + opłaty +
kaucja zwrotna 600 zł, Skórcz, tel. 0692
139 037

WYNAJMIĘ pokój osobie samotnej,
Starogard, tel. 562 05 68

WYNAJMIĘ mieszkanie osobom pry-
watnym lub firmie, tel. (058) 562 37
85

MIESZKANIE 2 - pokojowe w starym
budownictwie, tel. 0504 300 189

ODDAM w najem domek (45 m² - 2
pokoje, kuchnia, łazienka), Starogard
w cenie 400 I + kaucja, tel. (058) 562
55 39

ODNAJMIĘ kawalerkę i mieszkanie dla
osoby samotnej, Starogard, tel. (058)
562 39 48

SZUKAM małego mieszkania do wy-
najęcia. Taniej, tel. 0606 823 204 oraz
po godz. 19.00 775 16 46 okolice Staro-
gardu gd. i Gdańsk.

MIESZKANIE do wynajęcia, Starogard
Gd., tel. 0607 995 434

MIESZKANIE do wynajęcia 2-pokojowe,
Starogard, Chojnicka, tel. 588 03
17

ODDAM w najem dwupokojowe miesz-
kanie w Kwidzynie tel. (055) 261 03 11
po 20.00.

WYNAJMIĘ mieszkanie w Wejherowie,
3 piętro, 70 m², tel. (055) 261 09 23,
0601 509 679.

WYDZIERŻAWIĘ hałą nowo wybudowa-
ną w Chwaszczynie, pow. 600 m²,
zaplecze socjalne i biura 180 m², obiekt
ocieplany i ogrzewany, tel. (058) 552
80 32, kom. 0 609 930 149.

ODDAM lokal w najem 46 m² w Kwidzynie
na działalność handlową, ul. Sło-
wiańska 11, tel. (055) 645 14 16.

WYNAJMIĘ magazyny - wysokie
składowanie, 1000 m², (055) 279
22 42, 0 601 918 908.

NOCLEGI - przytulnie, niedrogo; Mal-
bork; tel. (055) 272-30-81

MALBORK - PARTER DOMKU, PO-
KOJE, LOKALE - WYNAJMIEM; tel.
(055) 272-44-59

MALBORK - tanie noclegi; tel. (055)
272-44-59

KWSP "SPOŁEM" w Malborku odda w
najem: sklep o pow. 185 m² położony
w Malborku przy ul. Kościuski 48 (daw-
na "Ballona"); pawilon gastronomicz-
ny położony w Malborku przy ul. Sikor-
skiego 50 (obecnie pizzeria "Napoli");
informacja udziała Zarząd Malbork, ul.
Zeromskiego 12, tel. (055) 647-22-34

POKOJE do wynajęcia. Tczew, tel.
(058) 777-57-60.

POMIESZCZENIE biurowe wynajmę.
Tczew, pl. Hallera 23, tel. 0609-353-
554.

ODNAJMIĘ lokal, pow. 100 m², w Gnie-
wie. Tel. (058) 535-27-18.

WYDZIERŻAWIĘ lokal na ul. Jasiń-
skiego 7 (pasaż obok Manhattanu) na
biura, gabinety, działalność gospodarczą.
Tel. (058) 531-63-85.

DO WYNAJĘCIA powierzchnia sklepo-
wą, 100 m², Tel. (058) 531-20-28,
wew. 15.

ODDAM w najem lokal handlowy, cen-
trum Tczewia, tel. 0602-364-748.

POSZUKUJĘ pomieszczenia pod dzia-
lalnosc handlową w dobrym punkcie w
Malborku do 100 m². Tel. (058) 777-
15-12.

ODNAJMIĘ 2-pok. mieszkanie na
Such., 6 mies. z góry. Tel. 0600-911-
632.

KAWALERKA do wynajęcia. Tel. (058)
533-72-47.

SZUKAMY do wynajęcia lokalu
handlowego o powierzchni ok. 50
do 100 m², w Malborku lub Kwidzynie,
o dobrej lokalizacji. Tel. (058)
532-09-80, 0604-094-561.

BUDYNEK - centrum - 350 m², do
wynajęcia. Tel. (058) 532-15-40.

ODNAJMIĘ pokój samotnemu. Tel.
(058) 531-12-04.

BOGATA oferta mieszkań do wynajmu:
M-2, M-3, M-4 od zaraz. Nieruchomo-
ści "Daw", tel. (058) 533-80-01, e-
mail: wfryca@wp.pl

SZUKAMY do wynajęcia lokalu
handlowego o powierzchni ok. 50
do 100 m², w Malborku lub Kwidzynie,
o dobrej lokalizacji. Tel. (058)
532-09-80, 0604-094-561.

SPRZEDAM działkę budowlaną 1047
m² w Koteżach, tel. (058) 562 52 64,
0605 831 852

SPRZEDAM działkę w Starogardzie
Gd. ul. Grybka 1414 m², tel. 0503
997 388, (058) 562 41 74

DZIAŁKA budowlana 1400 m² uzbro-
jona na obrzeżach Starogardu, tel.
(058) 561 39 78, 0501 675 382

SPRZEDAM działkę budowlaną, Lipi-
ki Szl., gm. Starogard, 2150 m², tel.
(058) 562 16 34

SPRZEDAM działkę budowlaną w Staro-
gardzie Gd., ul. Poziomkowa, tel. 563
71 03 po 16.00

ATRAKCYJNĄ działkę handlowo -
mieszkalną 1500 m² położoną na no-
wopowstałym osiedlem Nad Jarem,
Nowa Wieś, tel. 561 31 49 do 18.00

SPRZEDAM działkę o pow. 1740 m²
pod zabudowę mieszkalno - usługową
zdecydowanie uzbrojona. Atrakcyjne miej-
sce Nowa Wieś, 50 m od drogi krajo-
wej 22, tel. (058) 561 42 17

SPRZEDAM działkę budowlaną uzbro-
joną o pow. 1230 m², Bobowo, tel. 0504
533 093

SPRZEDAM działki budowlane, rolne z
możliwością wykopania stawu koło Staro-
gardu, tel. (058) 561 42 17

SPRZEDAM działkę letniskową z roz-
początą budową, prąd, ogrodzenie,
staw, woda, 1170 m², tel. 0604 872
191, (058) 563 34 71

DZIAŁKI budowlane, dwie (obok sie-
bie) sprzedam, 880 m² i 600 m² w
Nowej Wsi, Starogard Gd., możliwość
działalności usługowej, media przy
działkach, tel. 0501 329 202

SPRZEDAM działki budowlane w Staro-
gardzie Gd., tel. 0601 515 127

SPRZEDAM działkę budowlaną o pow.
20 arów w mieście, dostęp do jeziora,
wszystkie media, szerokość działki
zapewnia budowę dwóch domów, (055)
278 27 66.

SPRZEDAM działkę budowlaną w Mal-
borku przy ul. Szerokiej; tel. 0602 441
329

SPRZEDAM budowlane od 500 do
2000 m², Malbork - Nowa Wieś; 20 zł/
m²; tel. 0504 227 312

SPRZEDAM działkę, Rokittki. Tel.
0049 172-596-5915, 0049 440-358-
017.

SPRZEDAM działkę budowlaną 800 m²
w Małzewie. Tel. (058) 536-76-59.

DZIAŁKI letniskową, las, jezioro, wod-
ociąg - sprzedam. Damażka, gm.
Tczew, tel. (058) 532-40-58.

SPRZEDAM działkę budowlaną 1047
m² w Koteżach, tel. (058) 562 52 64,
0605 831 852

SPRZEDAM działkę w Starogardzie
Gd. ul. Grybka 1414 m², tel. 0503
997 388, (058) 562 41 74

DZIAŁKA budowlana 1400 m² uzbro-
jona na obrzeżach Starogardu, tel.
(058) 561 39 78, 0501 675 382

SPRZEDAM działkę budowlaną, Lipi-
ki Szl., gm. Starogard, 2150 m², tel.
(058) 562 16 34

SPRZEDAM działkę budowlaną w Staro-
gardzie Gd., ul. Poziomkowa, tel. 563
71 03 po 16.00

ATRAKCYJNĄ działkę handlowo -
mieszkalną 1500 m² położoną na no-
wopowstałym osiedlem Nad Jarem,
Nowa Wieś, tel. 561 31 49 do 18.00

SPRZEDAM działkę o pow. 1740 m²
pod zabudowę mieszkalno - usługową
zdecydowanie uzbrojona. Atrakcyjne miej-
sce Nowa Wieś, 50 m od drogi krajo-
wej 22, tel. (058) 561 42 17

SPRZEDAM działkę budowlaną uzbro-
joną o pow. 1230 m², Bobowo, tel. 0504
533 093

SPRZEDAM działki budowlane, rolne z
możliwością wykopania stawu koło Staro-
gardu, tel. (058) 561 42 17

SPRZEDAM działkę letniskową z roz-
początą budową, prąd, ogrodzenie,
staw, woda, 1170 m², tel. 0604 872
191, (058) 563 34 71

DZIAŁKI budowlane, dwie (obok sie-
bie) sprzedam, 880 m² i 600 m² w
Nowej Wsi, Starogard Gd., możliwość
działalności usługowej, media przy
działkach, tel. 0501 329 202

SPRZEDAM działki budowlane w Staro-
gardzie Gd., tel. 0601 515 127

SPRZEDAM działkę budowlaną o pow.
20 arów w mieście, dostęp do jeziora,
wszystkie media, szerokość działki
zapewnia budowę dwóch domów, (055)
278 27 66.

SPRZEDAM działkę budowlaną w Mal-
borku przy ul. Szerokiej; tel. 0602 441
329

SPRZEDAM budowlane od 500 do
2000 m², Malbork - Nowa Wieś; 20 zł/
m²; tel. 0504 227 312

SPRZEDAM działkę, Rokittki. Tel.
0049 172-596-5915, 0049 440-358-
017.

SPRZEDAM działkę budowlaną 800 m²
w Małzewie. Tel. (058) 536-76-59.

DZIAŁKI letniskową, las, jezioro, wod-
ociąg - sprzedam. Damażka, gm.
Tczew, tel. (058) 532-40-58.

SPRZEDAM działkę budowlaną 1047
m² w Koteżach, tel. (058) 562 52 64,
0605 831 852

SPRZEDAM działkę w Starogardzie
Gd. ul. Grybka 1414 m², tel. 0503
997 388, (058) 562 41 74

DZIAŁKA budowlana 1400 m² uzbro-
jona na obrzeżach Starogardu, tel.
(058) 561 39 78, 0501 675 382

SPRZEDAM działkę budowlaną, Lipi-
ki Szl., gm. Starogard, 2150 m², tel.
(058) 562 16 34

SPRZEDAM działkę budowlaną w Staro-
gardzie Gd., ul. Poziomkowa, tel. 563
71 03 po 16.00

ATRAKCYJNĄ działkę handlowo -
mieszkalną 1500 m² położoną na no-
wopowstałym osiedlem Nad Jarem,
Nowa Wieś, tel. 561 31 49 do 18.00

SPRZEDAM działkę o pow. 1740 m²
pod zabudowę mieszkalno - usługową
zdecydowanie uzbrojona. Atrakcyjne miej-
sce Nowa Wieś, 50 m od drogi krajo-
wej 22, tel. (058) 561 42 17

SPRZEDAM działkę budowlaną uzbro-
joną o pow. 1230 m², Bobowo, tel. 0504
533 093

SPRZEDAM działki budowlane, rolne z
możliwością wykopania stawu koło Staro-
gardu, tel. (058) 561 42 17

SPRZEDAM działkę letniskową z roz-
początą budową, prąd, ogrodzenie,
staw, woda, 1170 m², tel. 0604 872
191, (058) 563 34 71

DZIAŁKI budowlane, dwie (obok sie-
bie) sprzedam, 880 m² i 600 m² w
Nowej Wsi, Starogard Gd., możliwość
działalności usługowej, media przy
działkach, tel. 0501

STR. 2

§4 SPRZEDAJĄCY przenosi na rzecz KUPUJĄCEGO własność pojazdu, określonego w §1 niniejszej umowy na kwotę określoną w §3 niniejszej umowy, której otrzymanie SPRZEDAJĄCY kwituje; KUPUJĄCY kwituje jednocześnie odbiór ww. pojazdu.

§5 KUPUJĄCY oświadcza, że stan techniczny pojazdu jest mu znany.

§6 STRONY ustaliły, że wszelkiego rodzaju koszty transakcji wynikające z realizacji ustaleń niniejszej umowy oraz koszty opłaty skarbowej obciążają KUPUJĄCEGO.

§7 W SPRAWACH nie uregulowanych w niniejszej umowie zastosowanie mają obowiązujące w tym zakresie przepisy Kodeksu cywilnego.

§8 NINIEJSZĄ umowę sporządzono w dwóch jednobrzmiących egzemplarzach, po jednym dla każdej ze stron.

MIEJSCE NA UWAGI I WPISY URZĘDOWE:

PODPISY

Sprzedający

Kupujący

FORD sierra, 2.0, 1993 kombi, bogate wyposażenie, 9500 zł. Tel. (058) 536-95-93, 0502-311-003.

FORD escort 1.8 D combi, 1995 rok - PİLNIŃ; tel. (055) 271-27-53 po 18-tej

FORD sierra combi, 1.8 TD; tel. 0504 222 312

FORD Fiesta 1,1 i C 1991 r., cena do uzgodnienia, tel. (058) 562 17 44, 0503 143 138

FORD Fiesta 1.8 D, 92 r., pilnie sprzedam, tel. (058) 561 34 82

FORD Escort poj. 1.4 i, 91 rok, tel. (058) 561 34 86

FIESTA 1.100, 92 rok, zadbana. Cena 6 500 zł, tel. (058) 563 71 29

FORD Escort 1.8D, 91 rok, srebrny metalik, CZ, ELR, welur, dzielona kanapa, sprzedam lub zamienię, 0 502 324 400.

HONDA Accord na części lub w całości, tel. 0505 728 949

JELCZ - STEYR WYWROTKA; tel. 0601 267 326

ŁADA Samara, rok 1990, benzyna, tel. (058) 561 10 73

ŁAWKA 3-osobowa, do busa, 400 zł. Tel. 0502-240-575.

MERCEDES 123, 200D, po remoncie kapitalnym, fioletowy metalik, 4500 zł. Tel. (058) 532-01-74.

MERCEDES 190 2,5 D, R.bud. 1991, ABS, ASD, EL, szyberdach, itp. Granat, cena 20 800 zł, tel. 0605 780 401

MERCEDES 307 D, max, 1980 r., skrzyniowy, tel. (058) 562 49 56

MERCEDES 208D, długi, wysoki, wspom. układu kierownic., stan bdb., rok prod. 89, ład. 1.5 t. Tel. (058) 536-86-02.

OPEL kadett, 1.3, 1984, stan dobry, 2000 zł. Tel. (058) 532-75-13.

OPEL rekord, kombi, 2.0, 1980 r., czerwy nowe opony, cena 2200 zł. Tel. (058) 531-79-36.

OPEL Corsa 1,5 diesel, rok 1991, serwisowana, zadbana, cena 8800 zł, tel. (058) 562 16 35

OPEL Vectra, rok 91, bogata wersja, cena 9 500 zł, tel. (058) 588 47 58

OPEL Astra, 94 r., 5-drzwiowy, tel. 0601 850 981

OPEL Vectra 1.7 turbo diesel, niebieski metalik, perła, ABS, wspomaganie kierownicy, centralny zamek, auto - alarm, stan b. Dobry, cena do uzgodnienia, tel. (058) 561 39 14, 0602 312 873

OPEL Kadett sedan, 1991 1,6 i, czarny, ABS, tel. (058) 563 74 65

OPEL Astra 1,7 D, rok 1992, 3 drzwi, tel. (058) 563 01 11

OPEL Kadett Kombi, 1991, 1,7 d, cena 7 500 zł, tel. (058) 563 74 65

OPEL Corsa 1,4 1997, i właściciel z salonu, tel. (058) 562 94 53

OPEL Vectra 1,6 i 95/96, bordo, tel. (058) 563 01 11

OPEL astra 1,6 i; 1991 rok; 5-drzwiowy; bordo metalik; wspomaganie kierownicy; CZ; tel. 0603 652 577

OPEL vectra 1,6; 1993/2000 rok; gaz; 5-drzwiowy; stan idealny; 15500 zł; tel. 0608 340 031

OPEL astra, 93, diesel. Tel. 0504-255-418.

OPEL kadett, stan bardzo dobry, 1,3, 4200 zł. Tel. (058) 532-01-74.

OPEL kadett, 1,6D, 1982 r., po blacharce, czerw., cena do uzgodnienia. Tel. 0609-207-632.

OPEL vectra, 1,8i, 1991, stan idealny, tydzień w kraju, 9500 zł. Tel. (058) 536-95-93, 0502-311-003.

OPEL kadett, 1,3, 85 r. (tezka), w bdb stanie, ekonomiczny, 5,2 tys. zł, AA, RM. Tel. (058) 532-73-19, 0503-033-389.

POLONEZ caro, 1993, czerwony, 2500 zł - pilnie. Tel. (058) 536-95-96.

POLONEZ caro, 1,6 GLE, 93 r., wiśnia, IG, H. R. Tel. (058) 532-53-50, kom. 0608-66-23-71.

POLONEZ 1500 składak; 1992/93 rok; instalacja gazowa - TANI; tel. (055) 272-15-53, 0605 444 573

SPRZEDAM Polonez, rok prod. 1990, benz. - gaz, tel. 0609 048 652

POLONEZ GLI, 1,6 rok 1994, bordo, cena do uzgodnienia, tel. (058) 562 66 04, 0608 636 784

SPRZEDAM Poloneza 1600 po wypadku, silnik po kapitalnym remoncie, (055) 275 10 17.

POLONEZ, rok 1993, cena 2700. Tel. po 18.00 (058) 532-77-24.

PEUGEOT 205 1,1 87 r., tel. 0606 746 832

PEUGEOT 306, 1.9D, 1994, stan bdb, granatowy, 12000 zł. Tel. (058) 536-95-93, 0502-311-003.

PRZYCZEPKA lekka, metalowa, zamynkana, zarejestrowana, 550 zł. Tel. (058) 532-14-87, po 19.00.

PRZYCZEPKA gastronomiczna z rożnem, 6,5 tys. Tel. (058) 533-85-55.

RENAULT clio, 1,2, 1991 r., cena 7400 zł. Tel. (058) 536-67-39.

RENAULT twingo, 1,2, 93 r. kol. turkus. Tel. 0692-320-080.

RENAULT Megane Coupe, 1997 salonowy w idealnym stanie, tel. (058) 562 94 53

RENAULT twingo 1.2 rok 94, tel. (058) 562 25 71

RENAULT 19 diesel, rok produkcji 1993 r., zakupiony w salonie, faktura zakupu, 5-drzwiowy metalik, zadbany, cena 13 200 zł, tel. (058) 588 50 72, 0504 555 838

SKODA Octavia 1,6 LX, 1998 r. z salonu, stan idealny, tel. (058) 588 50 72, 0504 555 838

SKODA Favorit, rok 1992 na gaz, oryginalny lakier, stan bardzo dobry, cena 6 200, tel. (058) 562 16 35

SKODA Favorit, 1991 czerwona, tel. (058) 582 44 68, 0606 935 541

SKODA Octavia, 1998, i właściciel (możliwość zamiany), tel. (058) 562 96 31

SKODA Favorit, 1991 rok, oryginalny lakier, cena 4 600 zł, tel. 562 00 52

SPRZEDAM Skoda Favorit 135 po kapitalnym remoncie silnika, stan b. Dobry, tel. 0609 425 962

SPRZEDAM Skoda Favorit 135, po remoncie silnika, stan b. Dobry, rok 1991/92, możliwa zamiana 126 p, Bobowo, k. Starogardu Gd., ul. Zachodnia 8

SKODA Felicia, poj. 1.3 Mpi, rok 1997 X, srebr. Metalik, tel. (058) 561 11 72, 0501 675 382

SKODA Favorit 90/91 rok, cena 4 500 zł, tel. (058) 588 56 11

SEAT Ibiza 1997, 1.0i stan idealny, 58 tys., tel. (058) 563 74 65

SPRZEDAM Seat Toledo 1,9 TD, 1992, cena 14 500 zł, tel. 588 42 14

SPRZEDAM Toledo 1,9 D, 1992 r., cena 13 500 zł, 587 18 43, 0607 667 966

SEAT toledo; 1,9 D; 1994 rok; bogate wyposażenie; tel. 0608 198 105, (055) 272-53-37

SPRINTER 312, uszkodzony przód, 28000 zł. Tel. 0502-240-575.

TOYOTA corolla; 1300; 1989 rok; 6 tys. 300 zł; tel. 0602 368 434, (055) 647-18-31

SPRZEDAM tarpana diesel, 1987 rok, lub zamienię na osobowy, tel. (058) 582 14 59

SPRZEDAM samochód trabant 601, cena 300 zł. Tel. (058) 533-77-44 lub 0609-427-526.

VW polo, 1.4B, 1995 r., czarny m. Tel. (058) 536-92-17.

VW jetta, benzyna, rocz. 1980, cena 2000. Tel. 0602-702-598, 532-75-04, po 19.00.

SPRZEDAM VW golfa II, 1,8 benz., 87 r., obniżony, białe zegary, przyciemniane szyby, 168 tys. km, cena 65 tys. Tczew, tel. (058) 530-23-04 lub 0504-047-089, po 16.00.

VW Golf 1,6 TD, 85 r., tel. (058) 562 00 81

VW Golf II 1989 16 B, cena 7 300 zł, tel. (058) 588 43 45

VW Golf III 1993 r. 1.9 d, czerwony, 5 drzwi, alu felgi, wspomaganie, tel. (058) 563 74 65

VW Golf III 1,9 TDI, rok 1995, 110 KW, wrzos metalik, tel. (058) 563 74 65

VW Głowica 1,6 D, cena 230 I, tel. (058) 563 90 31, 0504 513 720

VW Golf II, 1991 1,3 v, w rozliczeniu może być tańszy, tel. (058) 561 67 24

VW Golf III 1,9 TD, 1996, pięcioprzewodowy, tel. 0602 862 373, (058) 588 24 46

VW Passat Kombi 1,6 D, rok prod. 1985, biały, 5 biegowy, cena 3 700 zł lub zamiana, tel. 0602 889 763, 562 02 66

GOLF III 1.9 diesel, 5 drzwi, 1992 rok, tel. (058) 588 58 04

VW Golf 1,6 diesel, rok 1989, 5 biegów, wiśniowy, stan bardzo zadbany, bezwypadkowy, cena 9 200 zł, tel. (058) 562 16 35

VW Golf 1,6 TD, 3-drzwi, czerwony, sprzedawczy, tel. (058) 582 52 00

VW Polo, 1993, czerwony, benzyna, 1,1 cena 11 tys. zł, tel. 0600 852 306

VW passat; 1990 rok; combi; 1,8 benzyna; 9,8 tys. zł; tel. 0605 346 034

VW bus transporter; 1984 rok; pojemność 1600; rejestrowany na 8 osób; ciężarowo - osobowy; cena do uzgodnienia; tel. (055) 272-70-32; kom. 0504 891 849

PASSAT combi 1,9 TDI; 1996 rok; w rozliczeniu CC; tel. 0601 442 755

VW golf, 1,6D, rok 1984. Tel. (058) 532-14-05.

VW jetta, 1,3B, rok 80/81, cena 2000 zł. Tel. 0608-358-942.

VW jetta, 86 r., 1,6 TD, 5,5 tys. Tel. 0502-240-597.

VW passat, 85 r., 1,6 D, st. bdb. Tel. 0605-607-026, (058) 531-79-79.

VW passat kombi, TDI, 95, 2 sztuki, 25000, VW golf II, 1,6, 4 drzwi, 2 sztuki, 89,6300, świeżo sprowadzone, odnowe. Tel. (058) 532-16-21, 0502-314-227.

VW passat kombi, 1987 r., 1,6 diesel, 6800 zł. Tel. (058) 683-56-21.

VW jetta, 1,6 diesel, 1982, radio, hak, ekonomiczny, 3700 zł. Tel. (058) 531-54-32.

MOTORYZACYJNE kupno 12

KUPIĘ wszelkich aut powypadkowych, zniszczonych, płatne gotówką, transport gratis. Tel. 0602-653-288, 0606-424-761, (058) 531-28-56, (058) 777-28-23.

KUPIĘ auta za gotówkę - ceny konkurencyjne - Fiata Seicento, 126, Elegant, Cinquecento (700 - 900), Uno, Punto, Siena, Daewoo, Tico, Matiz, VW Golf, Polo, Passat, Opel, Astra, Corsa, Kadett, Skoda Felicia, Favorit, Toyota Corolla, Carina, Mazda, Renault 19, Megane, Peugeot 405 lub inne auta do kosmetyki lub lekko uszkodzone, płatne gotówką (ceny konkurencyjne), tel. (058) 561 39 14, 0602 312 873

KUPIĘ za gotówkę Polonez lub Fiat, tel. (058) 561 11 72, 0501 675 382

KUPIĘ Skodę Felicję, Favorit, Poloneza na gaz, Seicento lub Punto "gotówka", tel. (058) 561 39 14, 0602 312 873, 0606 385 862

KUPIĘ każdy samochód za rozsądną cenę. Płacę gotówką, tel. 0502 468 680, (058) 562 45 98

02/8906

OGŁOSZENIA DROBNE - OGŁOSZENIA DROBNE - OGŁOSZENIA DROBNE - OGŁOSZENIA DROBNE

KUPIĘ Fiat 126 p, do remontu od 1987 r., tel. (058) 588 56 24

PRZYZEPE kempingowa Niewiadowska kupię, może być do małego remontu. Tel. (055) 247-83-67.

SPRZĘT rolniczy 13

SPRZEDAM kombajn zbożowy Bizon Z-056, MDW-E517, ciągnik U-16-04, Bobowo, tel. (058) 561 80 50

ROZSIEWACZE "Rauch" tani! Do wóz - sprzedam, tel. 0503 598 761

SPRZEDAM Fuchtelek do czyszczenia zboża, tel. 0504 434 644

SPRZEDAM kombajn Bizon 56, cyklop, tel. 06092 349 472 po 20.00

SPRZEDAM silnik 385 w częściach Jabłowo, tel. 0609 604 108

SPRZEDAM rozszewacz zawieszany lejowy w dobrym stanie i myjkę na gorącą wodę wysokociśnieniową, tel. (058) 562 12 32

MF 255 zamienię na większy, tel. (058) 588 32 64

SPRZEDAM do ciągnika C360 - tylny most, obudowę skrzyni biegów, os przednią kpl. tel. (055) 279 96 40.

KOMBAJN bizon rekord; 1989 rok; garażowany; 42 tys. zł; tel. 0606 612 838

PRZYZEPE wywrotka 4,5 t do remontu; tel. 0606 612 838

POMPA AlfaVal do dojarki - duża; maszyna do strzyżenia bydła; rozrzutnik obornika 2-osiowy; plug 3-skiobowy; tel. (055) 273-28-96

SPRZEDAM ciągnik U 914; 1985 rok; 0606 899 475

BIZON rekord 1996 rok; tel. 0504 222 312

SPRZEDAM MTZ 82 TS; 1996 rok; stan bardzo dobry; kupię przyczepę do remontu; tel. 090 381 646; 0601 647 058

CIĄGNIK C-385; tel. 0600 361 458

SPRZEDAM przyczepę 6 ton, wywrot. Tel. 0609-277-304.

SPRZEDAM Zetor 12145, rok 1990, Ursus 1222, rok 1988. Tel. 0600-951-137.

SPRZEDAM kosiarke listową, bdb stan. Tel. (058) 536-85-54.

SPRZEDAM ciągnik C-360, 78 r. Tel. (058) 535-14-67.

SPRZEDAM opryskiwacz zawieszany, przetrząsacz-zgrabiarkę pasową, dmuchawę do siana. Tel. (058) 536-69-65.

SPRZEDAM Cyklop, plug 5-skiobowy, wagę, rozrzutnik obornika i do nawozu, zawieszany, 450 kg. Tel. (058) 535-14-96.

ARTYKUŁY rolnicze 14

SPRZEDAM siano prasowane, tel. (058) 588 00 28

SPRZEDAM groch jadalny, tel. 563 03 54

PSZENŻYTO 5 ton sprzedam, tel. 536 36 89

ZAMINIĘ zboże na ciaki 2 - 4 tygodniowe, tel. (058) 588 32 54

KUPIĘ jęczmień, pszenżyto, tel. (058) 588 13 20

SPRZEDAM pszenicę 7 ton; jęczmień 7 ton; tel. 0504 222 312

SPRZEDAM ziemniaki jadalne, bardzo dobrej jakości. Tel. (058) 536-84-18.

PRZYJMĘ zamówienie na rozsądę podmiotów. Tel. (058) 536-30-82.

JĘCZMIEN dobrej jakości - sprzedam. Wiadomość: tel. (058) 531-59-80.

WÓW RÓŻNE 15

ROZLICZĘ PIT, doradzę, tel. 775 10 63

ZESPÓŁ - zabawy, wesela; tel. (055) 647-31-14, (055) 272-93-65

ZESPÓŁ muzyczny - wesela; tel. (055) 272-50-42

ZESPÓŁ - wesela - tanio; tel. (055) 272-71-42

SPRZEDAM silnik "maluch", kompletny ze skrzynią; z Niemiec; stan bdb.; tel. 0504 227 312

POŻYCZKA pod zastaw: samochodu, hipoteka, domy, mieszkania. Tel. (058) 777-40-42.

JEŚLI chcesz wystawić swój towar na targach budownictwa w Berlinie 6-10 lutego - zadzwoń. Tel. 0502-326-392, cena 2500 zł.

SOLARIUM wstawię do salonu fryzjerskiego, kosmetycznego, inne propozycje lub sprzedam. Tel. (058) 531-07-30, 0504-099-945.

ZWIERZĘTA 16

KUPIĘ warchlaki, prosiaki - Bobowo, tel. (058) 561 80 50

ZAKŁAD Wylęgu Drobitu Starogard Gd., ul. Jeżynowa 4, tel. (058) 562 98 62 przyjmuje zamówienia i prowadzi sprzedaż kurcząt, kaczek, gęsi, indyków i kurczaków 5-tygodniowych.

SPRZEDAM krowę mleczną, tel. (058) 588 46 76, 0503 318 242

SPRZEDAM szczeniaki bernardyńskie rodziców z rodowodem, cena od 400 - 550 zł, tel. 563 31 99, 0606 831 736

20-MIESIĘCZNA kłacz rasy huc oraz jałowicę lub krowę (cielne) rasy mięsnej sprzedam, tel. (058) 536 40 02

TANIO! Sprzedam szczeniaka owczarka belgijskiego, Starogard, tel. 0607 667 962

OWCZARKA niemieckiego szczeniaka sprzedam, tel. (058) 561 19 55

SPRZEDAM suką rottwailer, tel. 0505 805 996

KŁACZ kasztanka, 3 lata, żrebna, ciężka. Kłaczek 7-miesięczną czarną, tel. (058) 588 47 58

PUDELKA sprzedam szczeniaka, tel. (058) 562 83 37

SPRZEDAM owczarkę niemieckiego, dwa i pół roku, tel. (058) 562 83 37

OWCZARKA kaukaskiego i rottwajlera szczeniaka sprzedam, tel. (058) 562 83 37

ROTTWEILERY - szczeniaki, rodowodowe, bardzo tanio, pilnie, (500 zł), (055) 279 59 50, 0 606 275 844

ROTTWEILERY - szczeniaki, bezrodowodowe, pojeżne, tanio, pilnie, 150-250 zł, (055) 261 00 09, 0 606 609 636.

SIBERIAN HUSKY po synu zwycięzcy świata, 0603 099 070.

SPRZEDAM psa rottwailera 6-miesięcznego; Malbork, ul. Wejhera 23

KUPIĘ jałowki cielne; tel. 0504 236 999

KUPIĘ prosiaki i warchlaki. Tel. 0609-542-126.

PROSIAKI - kupię. Tel. 0605-358-956.

SPRZEDAM loszki hodowlane, rasa PBZ x WBP. Mogą być prośne. Jurczyński, tel. (058) 536-69-51, 0601-937-950.

WARCHLAKI kupię. Tel. (058) 536-22-38, 0602-70-31-70.

SZCZENIĘTA rottwailer, 8 tyg. - sprzedam. Tel. (058) 531-14-50.

SPRZEDAM krowę cielną. Tel. 0602-374-597.

ZAKŁAD wylęgu kaczek, Gnizewo 24, 83-110 Tczew, tel. (058) 536-69-46 oferuje piskletą kaczce oraz kurcze w cenie hurtowej.

SPRZEDAM krowę wysoko cielną. Tel. (058) 536-82-39.

OWCZAREK kaukaski, 7-tyg., 300 zł. Tel. (058) 531-28-00.

SPRZEDAM krowę młodą, po wycieleniu. Tel. (058) 535-14-96.

BLACHODACHÓWKI najtańsze, blachy trapezowe, pomiary, kosztorysy gratis, gotówka, rata, montaż, transport. Dach Serwis, tel. 0602-643-006.

BLACHODACHÓWKI i blachy trapezowe najwyższej szwedzkiej jakości oferuje wyłączny przedstawiciel firmy "Traffic", akcesoria dekarskie, ornamenty, okna dachowe, dachówki ceramiczne, cementowe, ceny producentów, gotówka, raty, sprzedaż, montaż. Dach Serwis, tel. 0602-643-006.

BOAZERIA 18 zł. Subkowy, tel. (058) 536-85-51, 0601-664-586.

PPHU "JANKA" oferuje ogrodzenia od "A" do "Z" betonowe, metalowe, drewniane i inne. Atlanki meble ogrodowe. Pustaki, bloczki, kostkę i płytki różnego rodzaju, Starogard Gd., ul. Skośna 20 kPompu, tel. (058) 562 86 19

BOAZERIA, listwy, tralki, ramki drzwi, regały, deski podłogowe, Starogard Gd., ul. Bukowa 11 (Przylesie), tel. (058) 563 72 22

KOMPLET skórzany na stelazu dębowym, tel. (058) 588 25 23

DREWNO opałowe z transportem, tel. 0606 838 265, (058) 561 14 92

SPRZEDAM maszyny stolarskie: grubościarko - wyrównarkę (Jaroma), piłę tarczową, frezarkę, tel. Kom. 0604 276 084, (058) 563 34 92

SPRZEDAM solarium tanio, tel. 0606 649 212

DRZWI aluminiowe podwójne naswietlone, zdemontowane, wym 140x260 - 1100 zł, tel. 0606 287 067

SPRZEDAM kom. wycopynkowy, 2 fotele + trójka, sypialnia, łóżko + szafa. Tel. (058) 533-78-99.

SPRZEDAM gospodarstwo rolne, 17-hektarowe, duże, zabudowania, 4 stawy zarybione. Datwin 42, tel. (058) 536-77-34, dzwonic po 20.00.

SPRZEDAM kom. wycopynkowy, 2 fotele + trójka, sypialnia, łóżko + szafa. Tel. (058) 533-78-99.

SPRZEDAM kom. wycopynkowy, 2 fotele + trójka, sypialnia, łóżko + szafa. Tel. (058) 533-78-99.

SPRZEDAM kom. wycopynkowy, 2 fotele + trójka, sypialnia, łóżko + szafa. Tel. (058) 533-78-99.

SPRZEDAM kom. wycopynkowy, 2 fotele + trójka, sypialnia, łóżko + szafa. Tel. (058) 533-78-99.

SPRZEDAM kom. wycopynkowy, 2 fotele + trójka, sypialnia, łóżko + szafa. Tel. (058) 533-78-99.

SPRZEDAM kom. wycopynkowy, 2 fotele + trójka, sypialnia, łóżko + szafa. Tel. (058) 533-78-99.

SPRZEDAM kom. wycopynkowy, 2 fotele + trójka, sypialnia, łóżko + szafa. Tel. (058) 533-78-99.

OKNA PCV używane i nowe bardzo tanio! - wyprzedaż, Starogard Gd., tel. (058) 562 75 86, 0604 575 269

SPRZEDAM lady i regały sklepowe, tel. (058) 562 35 66

WIEŻĘ nową + regał 950 zł, tel. 0501 622 485

SPRZEDAM łóżeczko + materac 100 zł, Jabłowo, tel. 0609 604 108

TANIO! Sprzedam piecyk grzewczy "Mempansa" propan - butan, na gwarancji, Starogard, tel. 0607 667 962

SPRZEDAM atrakcyjna suknię ślubną (buty włoskie gratis), tel. 0607 884 092

SPRZEDAM spawarkę Bester 225 A, tel. (058) 562 10 84

SPRZEDAM Tani! Telewizor Unimor-stereo 21 cal, tel. (058) 562 82 80

OKNA drewniane 145x177 cm, tel. (058) 563 71 09

SPRZEDAM suknię ślubną, i właściciel, po czyszczeniu, cena 550 zł, tel. (058) 562 01 57

DRZEWA świerkowe, ukorzenione, wysokość 0,5 m, tel. (058) 588 47 58

MONITOR 17" cyfrowe 350 zł, komputer multimedialny Pentium kompletny 450 zł, tel. (058) 562 06 69

SILNIK elektryczny, trójką gwiazda 20 Kw i 10 Kw, tel. (058) 562 24 94

KOMORA wędzarnicza - paralenicza, elektryczna, nierdzewna, wsad 100 kg, tel. (058) 562 24 94

SPRZEDAM dom wraz z działką w Brachiewie, budynek po kapitałnym remoncie, nr tel. 0 601 642 073.

BECKZI metalowe 200 l (10 zł/szt.); zbiornik plastikowy (Mauzer) 1000 l (300 zł/szt.); Malbork; tel. (055) 648-28-99, 0609 817 975

ROLAND E-86; tel. (055) 272-47-04 po 20-tej; 0606 938 698

PIEC C.O. - węgiew, miał, tel. (055) 272-71-42

SYPIALNIA - komplet; tel. 0606 186 892

ELEKTRONARZĘDZIA; piła, młot, wyrzynarka; tel. 0504 222 312

TV 20 cali stereo, telegazeta - 400 zł; 32 cale 100 Hz - 1700 zł; 28 cali Panasonic - 550 zł; video; wieża; pralka; zmywarka - TANIO! tel. (055) 272-56-33, 0605 346 034

PIANINO - tanio sprzedam; tel. (055) 647-23-44

DACHÓWKA rozbiórkowa; tel. (055) 648-26-62

SPRZEDAM cegłę rozbiórkową, tel. (058) 535-18-73.

KPL wycopynkowy skórzany (3-częściowy), ciemny brąz, 1700 zł, kpl. wycopynkowy (3-częściowy) dąb-wal-brąz, 1700 zł. Tel. 0501-773-493, 532-67-61.

SPRZEDAM kom. wycopynkowy, 2 fotele + trójka, sypialnia, łóżko + szafa. Tel. (058) 533-78-99.

SPRZEDAM kom. wycopynkowy, 2 fotele + trójka, sypialnia, łóżko + szafa. Tel. (058) 533-78-99.

SPRZEDAM kom. wycopynkowy, 2 fotele + trójka, sypialnia, łóżko + szafa. Tel. (058) 533-78-99.

SPRZEDAM kom. wycopynkowy, 2 fotele + trójka, sypialnia, łóżko + szafa. Tel. (058) 533-78-99.

SPRZEDAM kom. wycopynkowy, 2 fotele + trójka, sypialnia, łóżko + szafa. Tel. (058) 533-78-99.

SPRZEDAM kom. wycopynkowy, 2 fotele + trójka, sypialnia, łóżko + szafa. Tel. (058) 533-78-99.

SPRZEDAM kom. wycopynkowy, 2 fotele + trójka, sypialnia, łóżko + szafa. Tel. (058) 533-78-99.

STÓŁ + 6 krzesel (mahoni), wityna sosnowa 2 m x 80 cm - sprzedam. Tel. (058) 536-86-54.

ŁÓŻKA piętrowe i pojedyncze na zamówienie. Tel. (058) 536-84-72.

KOMPUTER z oprogramowaniem, 1000 zł. Tel. (058) 531-03-50.

SPRZEDAM ławę szwedzką, 100 zł, wysoki polysk, mahoni. Tczew, tel. (058) 532-25-21.

HURTOWNIA niemieckiej odzieży używanej, dostawy TIR-em, sprawdzona jakość, 4,30 - 3,60. Prądziąd, magazyn PKP, codziennie. Tel. 0601-614-604, (056) 462-70-72.

USŁUGI 18

DACHY kompleksowo z materiałami, akcesoriami, gotówka i raty, usługi dekarskie, blacharskie, krótkie terminy, faktury VAT. Dach Serwis, tel. 0602-643-006.

PRODUKCJA ozdobnie kutych elementów do ogrodzeń, balustrad wewnętrz. i zewnętrz. bram, krat itp. Kompletnie ogrodzenia, balustrady, bramy przesuwne, automatyczne. "CARO" Tczewskie Łąki k. Tczewa, tel. 0602-72-44-36, (053) 53-36-00.

ŻALUZJE, rolety, bardzo krótkie terminy. Tel. 0602-64-60-75.

ROLETY, duży wybór. Tel. 0602-64-60-75.

VIDEOFILMOWANIE. Tel. 536 16 95, 0602 381 511.

REMONTOVANIE - budowlane, glazura, panele, gładź szpachlowa, tel. 0502 328 682

NAPRAWA pralek, lodówek, zamrażarek wszystkich typów, Bezpłatny dojazd, tel. (058) 562 29 27, 0605 320 844

NAPRAWA pralek, lodówek, urządzeń chłodniczych i AGD WETT, al. Wojska Polskiego 34 A, tel. (058) 561 15 00, 562 32 63

BUDOWA domów, remonty, kafelkowanie, tel. (058) 562 97 29, 0601 320 453

TŁUMACZENIA ustne, pisemne, angielski, niemiecki, tel. (058) 562 79 21, 0603 293 102

USŁUGI, malowanie, cokolowanie - montaż okien, tel. 0600 964 369

ZESPÓŁ muzyczny "O.K." - tanio, tel. (058) 588 07 85

HYDRAULICZNE, tel. (058) 561 18 30, 0608 176 164

KAFELKOWANIE, cokolowanie, tapetowanie, malowanie, tanio, tel. 0502 468 680

KOMINKI, tel. 0607 864 631

"DOMET" usługi stolarskie, tel. (058) 561 18 28

HURTOWNIA BHP "MEGA" s.c.
Tczew, ul. 30 Stycznia 47 (obok salonu OPLA)
tel. /fax 532 09 80, kom. 0604 09 45 61
Przedstawiciel handlowy firmy "MERIDA"

Oferujemy: ■ **ODZIEŻ** ROBOCZĄ,
■ **BUTY PRZEMYSŁOWE, RĘKAWICE,**
■ **ELEKTRODY,**

ZESPÓŁ muzyczny "PIK", wesela, zabawy. Tel. 0606 734 576, 0608 592 007 02/8679

USŁUGI hydrauliczne, tel. 563 31 97 02/8690

USŁUGI transportowe, ładowność 1200 kg, wym 3,7x2,1x2,0, tel. 563 30 01, 0501 028 358 02/8715

KOMPUTER - obróbka tekstów, tel. 0600 851 337 02/8721
KAFELKOWANIE, hydraulika, inne remonty od A do Z, tel. (058) 562 21 05 02/8722

CEKOLOWANIE, malowanie, gipsy, tanio, tel. 0501 661 183 02/8723

WYKOPY, stawy, rowy, inne, tel. (058) 561 41 22 02/8724

DLUGI - odzysk, handel, tel. 0609 048 648 02/8757

USŁUGI ogólnobudowlane, docieplenie, wykończenia wnętrz, tel. 0692 520 078 02/8775

POMOC drogowa. Naprawy: blacharskie, lakiernicze i mechaniczne. PRO-LECH Mirolki 37, tel. (058) 582 18 45, 0503 143 337 02/8778

NAPRAWA telewizorów u klienta. Sprzedaż części elektronicznych. Piloty. Podzespoły komputerowe. Naprawy komputerowe. Naprawy warsztatowe sprzętu RTV. ANMAR, Al. Wojska Polskiego 28 Starogard Gd., tel. (058) 561 00 79, 0502 110 679 02/8779

USŁUGI ciesielski - dekarstwo, remont dachów, ocieplenia, montaż płyt gipsowych, tel. 0600 709 994, 563 02 67 02/8781

FACHOWE, bezkurzowe trzepanie i pranie dywanów, wykładzin i tapicerek w domu klienta, Starogard, tel. 0503 672 755 02/8786

KOMPUTEROWE przepisywanie tekstów, drukowanie, skanowanie rysunków oraz tekstu, 2 zł za stronę, Starogard, tel. 0692 139 037, os. Kopernika 11/25 02/8787

OGÓLNOBUDOWLANE, ciesielstwo, wykończenie wnętrz, tynki, kafelki, płyty kg, tel. 0606 472 668 02/8791

KAFELKOWANIE, cokolowanie, malowanie, tapetowanie, tel. (058) 561 19 40, 0601 081 507 02/8810

USŁUGI ogólnobudowlane, tynki, cokoły, tel. (058) 561 44 79 02/8814

SPAWANIE PLASTIKU; Malbork, Armii Krajowej 101; tel. (055) 272-26-59, 0606 279 818 04/68004/0701

WIDEOFILMOWANIE; tel. (055) 273-39-59, 0602 237 779 04/02/2712

TRANSPORTOWE - IVECO 1,5 t; tel. 0603 792 741, (055) 272-14-03

„Oświata-Lingwista”



Liceum 1 rok potem matura

- Tczew, 531-55-16
- Starogard Gd., 562-50-81
- Malbork, 270-31-14
- Gdynia, 624-84-33
- Rumia, 671-13-36
- Wejherowo, 672-24-58 w. 11
- Puck, 673-20-51
- Kartuszy, 681-16-15
- Kościerzyna, 686-35-86
- Chojnice, 397-27-32

30/09/2002

VIDEOFILMOWANIE; tel. (055) 272-47-04 po 20-tej; 0606 938 698 04/03/1501

ZŁOTA rączka + remonty; tel. (055) 647-20-72 04/06/2801

USŁUGI budowlane - stany surowe budynków, ocieplenia oraz kompleksowe wykończenia wnętrz; tel. (055) 272-95-45, 0606 793 416, 0504 471 174 04/03/2801

KAFELKOWANIE, cokolowanie, malowanie, hydraulika, szybko, tanio, solidnie. Tel. (058) 777-18-87, 0603-526-029. 040746

TASST - szafy, kuchnie. Tel. 0600-811-741. 040736

ZESPÓŁ Muzyczny. Tel. (058) 531-58-06, 0606-312-685. 01/05/17 12

KUCHARKI. Tel. (058) 531-58-06. 01/05/17 12

KAFELKOWANIE. Tel. (058) 532-79-56. 01/09/31 12

WYKONUJĘ tenczenie, frezowanie, spawanie, ogrodzenia. Tel. (058) 532-80-15, kom. 0502-043-174. 040001

ROBOTY ogólnobudowlane, docieplenia, stany surowe, płyty kg, płytki. Tel. 0602-452-551, 531-42-16. 040004

KOMPUTEROWE przepisywanie tekstów. Tel. (058) 531-10-67, 0501-955-974. 040008

USŁUGI hydrauliczne. Tel. (058) 531-24-39. 01/36/07 01

PANELE podłogowe, ściennie, cokolowanie, kafelkowanie, tapetowanie. Tel. (058) 532-63-20, 0504-535-580. 01/37/07 01

PRZYSTOSOWUJĘ piece CO do spatania miaru węglowego, uzyskując 50% oszczędności w stosunku do węgla. Tel. (058) 531-25-11, 0601-677-554. 020003

KOMINKI. Tel. (058) 531-12-80. 05/18/4 01

MALOWANIE, cokolowanie - tanio. Tel. 0504-159-087. 01/06/9 01

TRANSPORT 1,5 t. Tel. 0604-400-710, (058) 533-87-02. 040013

TRANSPORT do 1,5 t, przeprowadzki. Tel. 0502-144-258. 01/06/10 01

GLAZURA, terakota, kompleksowe remonty mieszkań, szybko, solidnie. Tadeusz Siek, tel. 0502-034-543. 01/02/11 01

NAPRAWA sprzętu RTV u klienta. Tel. (058) 777-03-04, 533-70-89. 01/03/11 01

CEKOLOWANIE, malowanie, tapetowanie, panele ściennie i podłogowe, płyty kg. Tczew, tel. (058) 531-15-38, tel. kom. 0600-234-218. 01/06/11 01

USŁUGI, serwis komputerowy u klienta, przepisywanie tekstów, fachowe doradztwo, tanio i solidnie. Tel. (058) 531-70-97, 0502-055-250. 040017

WIDEOFILMOWANIE, fotografowanie. Mirosław Szyca, tel. (058) 533-75-28, 0609-022-080. 01/12/14 01

PHU HASCOLO
MALBORK-RAKOWIEC (Płaski)
wyjazd na Elbląg - magazyn "MAWENTU"
URZĄDZENIA KUCHENNICZE I GASTRONOMICZNE
MEBLE SKLEPOWE
WAGI ELEKTRONICZNE
Zapraszamy codziennie w godz. 8:00-16:00, soboty 8:00-13:00
tel./fax (055) 272 76 03
www.hascol.pl

ZESPÓŁ muzyczny RSR, wesela, zabawy. Tel. (058) 532-51-92, kom. 0604-627-576. 01/13/14 01

USŁUGI RTV. Szpegawa. Tel. (058) 533-79-95. 01/23/14 01

WIDEOFILMOWANIE, fotografowanie, zdjęcia gratis. Tel. (058) 533-82-73, 0502-461-517. 01/28/14 01

ORKIESTRA - wesela, imprezy. Tel. 0607-539-989. 01/35/14 01

KOMPLEKSOWE wykończenie wnętrz, docieplenie budynków, elewacje. Tanio, solidnie. Tel. (058) 531-10-08. 05/06/14 01

OKNA, drzwi - serwis, doradztwo, montaż, 12 zł/mb. Tel. (058) 536-67-29, 0603-228-015. 040031

KAFELKOWANIE, hydraulika, specjalizacja, modernizacja łazienek. Tel. (058) 531-05-42, 531-23-05, 0603-407-523. 04/03/17 01

CYKLINOWANIE - stare deski, parkiety. Tel. 0609-112-625, 0603-883-607. 01/23/17 01

HYDRAULIKA od A do Z. Tel. (058) 531-05-42, 531-23-05, 0603-407-523. 04/03/17 01

REMONTY, usługi budowlane, hydraulika, glazura, panele, zabudowy wnek, spachowanie, płyty gipsowe, tapety podłogi. Tel. 0602-77-14-26. 04/0027

TANIO, szybko, solidnie, sprzętanie dla firm i osób prywatnych. Tel. (058) 531-07-27, 0501-319-129. 04/0028

USŁUGI budowlane: kafelkowanie, płyty gipsowe, panele. Tel. (058) 535-12-73 lub 533-16-82. 01/04/16 01

WIDEOFILMOWANIE z obróbką komputerową, profesjonalnie. Tel. kom. 0601-445-814. 040030

TRANSPORT ford transit, 120 t, objętość 8 m³. Tel. (058) 536-37-97, 0600-595-919. 01/29/21 01

KAFELKOWANIE, hydraulika, szybko, tanio. Tel. (058) 532-57-73. 01/03/28 01

KAFELKOWANIE, malowanie, panele podłogowe, solidnie i niskie ceny. Tel. 0600-675-209. 01/05/28 01

KRATY, bramy, ogrodzenia, piece c.o. Tel. (058) 531-68-85. 01/08/28 01

KOMPLETNE remonty, tapeta, malowanie, gipsy, kafle. Tel. (058) 531-33-16. 01/10/28 01

KOMINKI - budowa, montaż. Tel. (058) 531-67-54. 01/10/24 01

DACHY i pokrycia dachowe, spachowanie, malowanie, układanie glazury, terakoty, podłóg, boazerii itd. Tel. (058) 532-09-54, 531-22-89. 01/02/25 01

CYKLINOWANIE i polerowanie. Tel. (058) 530-28-63, 0605-947-648. 01/03/25 01

CYKLINOWANIE i polerowanie. Tel. (058) 532-13-24, 0600-982-932. 01/03/25 01

WODA, gaz i centralne ogrzewanie. Tel. (058) 530-25-01, 0605-294-884. 040036

MONTAŻ instalacji elektrycznych, domofony, alarmy, anteny TV i SAT. Tel. (058) 530-25-01, 0605-294-884. 040036

RENOWACJA mebli. Tel. (058) 533-89-17. 01/02/22 01

HYDRAULIKA. Tel. (058) 777-652. 0502-303-609. 01/14/28 01

MALOWANIE, tapetowanie, spachowanie, kafelkowanie, docieplenie budynków. Tel. (058) 683-59-94, 322-11-84, 0501-962-712. 05053

BUDOWANO remontowo-wykończeniowo, kompleksowo: domy, biura, sklepy, poddasza. Tel. (058) 683-59-94, 322-11-84, 0501-962-712. 05054

PROFESJONALNY makijaż ślubny, okazjonalny, codzienny - malowanie paznokci. Zadwoń, a przyjadzie do ciebie. Tel. 0607-070-562. 43/25/2 01

KREDYTY I UBEZPIECZENIA 19

POŻYCZKI SKOK, tel. (058) 588 94 47, 0605 392 200 02/8652

KREDYT do 30 000 zł, bez poręczycieli, tel. 0607 393 109, (058) 588 23 83 również dla rolników 02/8677

KREDYT do 30 000 bez poręczycieli. Również dla rolników, tel. 342 42 51, 0601 657 678 02/8732

KREDYTY nielubowe, tel. 0607 095 321, 0607 883 141 02/8809

KREDYTY do 7000 zł bez poręczycieli; dochód emeryt, rencista 400 zł, pracujący 580 zł; kredyty hipoteczne - mieszkaniowe, remontowe oraz spłata długów; Zatrudnimy osoby do zawierania wniosków kredytowych Malbork - Kaldowo, "Edeka", tel/fax. (055) 273-37-51, (055) 272-94-26, 0607 253 364 04/05/2801

LOMBARD, Komis, pożyczki pod zastaw. Manhattan box nr 7, Tczew, tel. (058) 532-82-82. 04/0038

KREDYTY gotówkowe i hipoteczne, małżeństwo do 7000 bez poręczycieli. Tczew, ul. Jagiellońska 56, tel. (058) 777-00-57. 43/05/2 01

NAUKA 21

KOMPUTER - korepetycje, tel. 0600 851 337 02/8721

MATEMATYKA - szkoła podstawowa, gimnazjum, tel. 562 44 28 02/8732

STUDENTKA udzieli korepetycji z j. Niemieckiego, tel. 562 93 22 02/8735

KOREPETYCJE, matematyka, tel. 0502 893 771 02/8780

UCZNIĄ ślusarza zatrudnię, Starogard, tel. 0602 337 317 02/8791

MATEMATYKA - nauczyciel. Tel. 0608-553-041. 01/15/17 01

KOREPETYCJE, język niemiecki - tanio i solidnie. Tel. (058) 531-66-42. 01/14/8 01

MATEMATYKA - solidnie. Tel. (058) 531-66-42. 01/27/21 01

JĘZYK francuski, korepetycje. Tel. (058) 531-69-56. 01/05/16 01

PROFESJONALNA szkoła j. angielskiego "Master" zaprasza dzieci, młodzież i dorosłych na zajęcia indywidualne lub grupowe w zależności od potrzeb ucznia. Tel. (058) 531-21-07. 04/0032

NAUCZYCIEL - matematyka, fizyka, chemia. Tel. (058) 531-03-50. 05/02/23 01

ZDROWIE 22

GINEKOLOG dyskretnie, profesjonalnie, tel. 0605 387 805 02/8264

RODZICÓW Z DZIEĆMI na które polerują **ZASIEK PIELGNIACZYNY** oraz osoby posiadające grupę kwalifikacji zapraszamy **PO ZDROWIE NAD BAŁTYK**
14-dniowy TURNUS REHABILITACYJNY
pokoje z łaz., TVSAT i telefonem **OD 30 ZŁ OD OSOBY/TURNUS**
Ośrodek Rehabilitacyjny Wypoczynkowy "PANORAMA"
76-107 Jarosławiec, ul. Bałtycka 9
☎ (071) 344-73-43
ZATWORZYMY LEKARNIĘ REHABILITACYJNĄ

GABINET Akupunktury i medycyny naturalnej - lek. Med. Aleksander Błażkiewicz od 13.00 do 19.00 Starogard Gd., ul. Skarszewska 10 A, tel. 562 77 81, 0606 810 736 02/8674

UROLOG Adamkiewicz USG jamy brzusznej, ul. Kościuszki 5 w Starogardzie w godz. 16.00 - 18.00 21/0008

KONHOWANIE - chińska metoda leczenia chorób uszu - zatok, tel. 562 01 61 02/8756

SPOTKANIE z bioenergoterapeutą Pensjonat "Pod Jeleniem" Wirty, tel. (058) 588 49 33 02/8740

GINEKOLOG - zabiegi. Tel. 0605-389-680. 01/01/27 09

GINEKOLOG - bezzabiegowo. Tel. 0605-389-680. 01/01/27 09

BADANIA kierowców, okresowe, profilaktyczne, wysokościowe, świadectwa zdrowia marynarzy, rybaków, plebwnurków. Tel. (058) 777-41-98, 0603-548-079. 04/0785

SPECJALISTA - ginekolog, zabiegi. Tel. (058) 532-66-46. 01/19/21 01

MASAŻE wizyty domowe - tanio. Tel. 0608-348-275 lub 531-22-58. 05/13/21 01

CENTRUM odchudzania. Tel. 0503-974-378. 01/07/28 01

PRYWATNY gabinet ginekologiczny - Tczew, ul. 1 Maja 18 (dawne pogotowie kolejowe). Lek. Tadeusz Sikorski przyjmuje we wtorki i czwartki w godz. 16.00 - 17.30. Umawianie wizyt tel. (058) 531-06-93 lub 0604-237-647. 04/0039

SPECJALISTYCZNY gabinet lekarski, lek. med. Marian Pytel, ginekolog-poleznik. Tczew, ul. Gdańska 33, czynny: pon., środy, czw. i pt. od godz. 15.00. Tel. (058) 532-40-31, tel. dom. 348-59-04. 04/0035

MATRYMONIALNE 23

POŚREDNICTWO zawierania znajomości, ul. Kościuszki 47, Starogard, tel. (058) 562 83 47 02/8599

SYMPATYCZNY pan pozna panią w celu poznania się i zamieszkania razem. Posiadam własne M w Pelplinie. Kontakt osobisty: Pelplin, Osiedle Młodych 5/7. 01/03/22 01

TURYSTYKA 25

IMPREZY - różne, tel. (058) 588 48 26 02/8389

OCYPEL: pokoje, konie, kuligi, do wynajęcia, tel. 0605 884 483, tel. Dom (058) 582 13 85 02/8616

LEBA. Wolne pokoje - tanio, dobry standard, cały rok. Tel. (059) 866-11-78. 67/3/06w

Za treść ogłoszeń redakcja nie odpowiada

W przygotowaniu nowej wersji nissana primery wzięli udział specjaliści z Japonii, Francji, Wielkiej Brytanii, Niemiec i Szwajcarii, co świadczy iż auto może być przebojem rynkowym roku 2002. Również dlatego że konstruktorzy i styliści po raz pierwszy postanowili odejść od „zwykłości” na rzecz oryginalności. Nowa primera – jak twierdzą znawcy – miec

PRIMERA CHCE SZOKOWAĆ

będzie dzięki temu coś z polityki francuskiej i solidności amerykańskiej zarazem.

W efekcie powstało pierwsze auto z segmentu D, które nakreślono bez zaokrągleń, co wszakże nie ma nic wspólnego z pudełkowatością. Celem (osiągniętym) było odejście od klasycznego

kształtu sedana i zarazem złamanie zbyt dużych płaskich powierzchni.

Najbardziej szokująca jest jednak nowa primera od środka. W osi prostej tablicy przyrządów znajduje się tylko pojedynczy panel z kilkoma gałkami oraz przyciskami, a nad nim wyświetlacz ciekłokrystaliczny. A więc ubogo? Nie, mamy tu pełne wyposażenie, tyle że sterowanie nim przebiega według zupełnie nowej koncepcji, zwanej „Human Machine Interface”.

Oto na trójkątnym panelu umieszczono trzy gałki – przyciski. Środkowa zawiera nawigację satelitarną, prawa – klimatyzacją, lewa – nagłośnieniem auta. Po naciśnięciu którejkolwiek z nich ekran przejmuje funkcję wyświetlania stanu wybranego

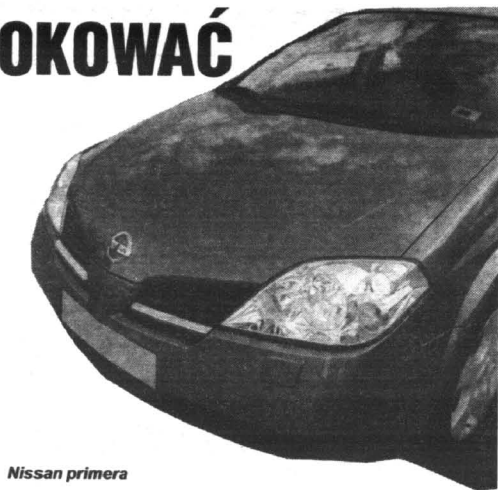

Nissan primera

odczytu mapy itp. Jej obsługa wymaga nieco wprawy.

Na wspomnianym trójkątnym panelu znajdziemy też mały przycisk ze słuchawką telefoniczną. Należy on do

się cały telefon. Elektronika samochodu łączy się z nim, a wspomniany ekran pokazuje wykonywane czynności. Niestety, nie można wybierać numerów przyciskami panelu w samochodzie – do tego trzeba użyć klawiatury słuchawki, co dla kierowcy może być kłopotliwe. Nowością jest to, że system akceptuje telefony kilku marek.

Następną funkcją panelu, a właściwie jego ekranu, jest pokazywanie tego, co znajduje się za samochodem. Nowa primera ma jeszcze wsteczne lusterka, ale wyposażono ją też w miniaturową kamerę kontroli jazdy do tyłu.

Poprzednią premierę znaliśmy jako auto wyjątkowo dobrze prowadzące się i posłuszne wprawemu kierowcy. Obecnie postanowiono skierować się w stronę komfortu.

cd. na str. 16

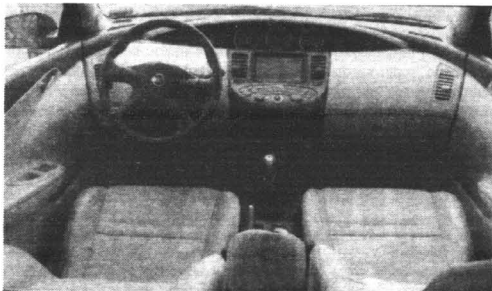
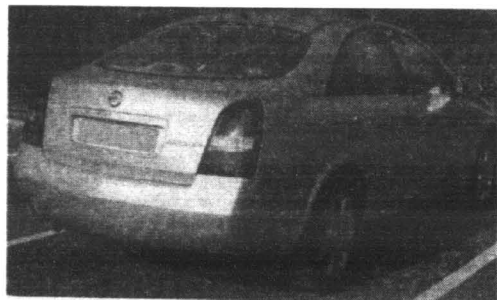

WERSJE SILNIKOWE

Wersje silnikowe 1.6 16V 1.8 16V 2.0 16V 2.2 TDI 16V
Rodzaj silnika benzynowy, R4 16V, wtrysk paliwa wysoko-
prężny, turbodładowany, bezpośredni wtrysk common rail
Pojemność (ccm) 1596 1769 1996 2184
Moc kW (KM) przy obr./min 80 (109)/6000 85 (116)/5600
103 (140)/5800 93 (126)/4000
Moment (Nm) przy obr./min 144/4000 163/4000 192/4000
280/2000
V max (km/h) 190 194 (A 182) 204 (CVT 191) 198
0-100 km/h (s) 12,6 11,9 (A 13,6) 9,6 (CVT 10,9) 10,9
Zużycie paliwa (l/100 km) 9,3/7,2 9,6/6,1/7,4 (A 10,4/6,6/8)
11,7/6,7/8,5 (sedan) średnie 6,1
Dł./szer./wys. (cm) sedan 456,7, kombi 467,5/176/148,2
Rozstaw osi (cm) 268
Masa wł./ładowność (kg) jeszcze nie podano
Poj. bagażnika (l) sedan 450, kombi 465, długość przestrzeni
ładunkowej po złożeniu siedzeń – 195 cm

właśnie urządzenia, przy czym zauważymy na nim od razu schemat sześciu prostokątnych klawiszy umieszczonych na panelu. Wszystko jest bardzo dobrze oznaczone – nie sposób się pomylić.

Trochę trudniej jest z nawigacją satelitarną (ekran powraca do obsługi tej funkcji samoczynnie, gdy przez parę chwil zostawimy w spokoju radio/czy klimatyzację). Nawigacja ma dziesiątki opcji pracy, co pozwala (to oczywiste) wybierać różne trasy, punkty docelowe, sposoby

urządzenia, które można nazwać „wbudowanym, uniwersalnym zestawem głośno mówiącym”. Każda primera może być wyposażona w gniazdo, do którego wkłada

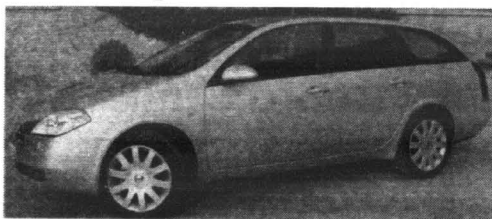

2001. Dobry rocznik.

BONUS
AC, OC,
NW, KR

VOLKSWAGEN
LEASING

RABAT



Castrol

Dobra cena.

Groblewski

Gdańsk, ul. Jagiellońska 12 A Tel. (058) 557 55 15

Dziennik Pomorski

Biuro Ogłoszeń i Reklamy

(058) 341 80 39

NAJMOCNIEJSZY ROADSTER



Mercedes SL 55 AMG

Mercedes przedstawił najmocniejsze auto w swojej ofercie: SL 55 AMG. Pod maską tego luksusowego roadstera znajduje się niemal 5,5-litrowy, wspomagany sprzężarką mechaniczną silnik V8 o mocy 476 KM, uzyskiwanej przy 6100 obr./min. Imponujący jest też moment napędowy równy 700 Nm, będący do dyspozycji kierowcy w zakresie 2650-4500 obr./min.

To nieduże, choć dość ciężkie auto (1955 kg) przyspiesza do „setki” w zaledwie 4,7 s, zaś do 200 km/h w 15 s. Prędkość maksymalną ograniczono elektronicznie do 250 km/h, jednak i mimo tego trzeba się liczyć ze sporym zużyciem paliwa. Według normy EU, ten blisko 500-konny mercedes spala średnio 14,2 l/100 km. W tak podrasowanym aucie niezbędne stały się zmiany poprawiające bezpieczeństwo. Są to przede wszystkim

hamulce z powiększonymi tarczami (wszystkie cztery wentylowane, z przodu (tłoczkowe) o średnicy 360 mm z przodu i 330 mm z tyłu. Są też odpowiednio szerokie opony o wymiarach 255/40 R18 z przodu i 285/35 R18 z tyłu, na obręczach z lekkich stopów. Doskonałe osiągi i własności jezdne Mercedes chce oczywiście jakoś zareklamować. Zapewne dlatego SL 55 AMG będzie jeździć w wyścigach F1 jako samochód bezpieczeństwa.

Primera chce szokować

cd. ze str.15

Pozostawiając typowo nissanowskie tylne zawieszenie z przestrzennie prowadzoną belką skrętną, z przodu kolumny McPhersona zamieniono na bardziej zaawansowany układ dwóch poprzecznych wahaczy. Jednocześnie wybrano nie mniej agresywne regulacje sztywności sprężyn i tłumienia amortyzatorów, a także bardzo podatne elementy metalowo-gumowe w przedniej ramie pomocniczej oraz mocowaniach wszystkich drążków i wahaczy.

Efekt? Auto imponująco płynnie pokonuje nierówności, ale mimo zastosowania w miarę niskoprofilowych i szerokich opon, kierowca nie czuje już tego prawdziwego połączenia z drogą. Przy delikatnych zmianach kierunku napędu primera wydaje się być nawet nieco niestabilna, choć prawidłowa geometria zawieszenia pozwala ciągle na szybkie pokonywanie zakrętów.

System ASR/ESP - dość zdecydowanie koryguje zapędy kierowcy chcącego sobie zapisać na wirażach. Do

hamulców nie można mieć żadnych zastrzeżeń, choć auto z pewnością jest ciężkie.

To się czuje - nawet wersja z największym silnikiem benzynowym 2.0/140 KM na autostradzie wiodącej pod górę wydaje się nieco leniwa. Egzemplarze z silnikami 1.8/115 KM są wręcz ślamazarne.

Wyjątkowo pozytywne odczucia ma się z jazdy primera wyposażoną w nowy silnik wysokoprężny, mający 2,2 dm³, 125 KM, z bezpośrednim wtryskiem i układem common rail. Dużą rolę odgrywa tu solidny moment napędowy a odgłosy diesla, z wyjątkiem najniższych prędkości obrotowych, wytłumiono prawie zupełnie.

W ogóle auto w każdej wersji wydaje się być bardziej ciche i komfortowe niż „sportowe”. Obszerne, w środku mile w dotyku i dopracowane ergonomicznie, co w tym segmencie może zjednać mu sporo zwolenników.

W Polsce nowa primera pojawi się w marcu br. Ceny, wersje wyposażeniowe na polski rynek i inne szczegóły nie są jeszcze znane.

<http://www.vw.com.pl>

2001. Dobry rocznik.

BONUS
AC, OC,
NW, KR

VOLKSWAGEN

LEASING

RABAT

Dobra cena.

● Decydując się teraz na kupno osobowego Volkswagena z rocznika 2001, możesz liczyć na atrakcyjny rabat do 7000 zł oraz pakiet AC, OC, NW, KR. Zakup samochodu dostawczego premiowany jest rabatem i promocyjną ceną pakietu ubezpieczeniowego, wynoszącą 1% wartości pojazdu. Jeżeli planujesz kupno samochodu dla swojej firmy, Volkswagen Leasing Polska przygotował dla Ciebie specjalną ofertę. Dopłacając 9% wartości netto samochodu osobowego, możesz użytkować go w leasingu.*

Zapraszamy do naszego salonu.

Volkswagen. Wiesz, co masz.



VOLKSWAGEN BANK POLSKA S.A.
VOLKSWAGEN LEASING POLSKA Sp. z o.o.

Gajos

Sopot, Kasztanowa 4
tel. (058) 551 33 17, fax (058) 551 52 02
tel. kom. 0602 108 789, www.gajos.com.pl

2004



formula RENAULT

www.renault.com.pl

STAĆ CIĘ NA JESZCZE WIĘCEJ

Thalia rabat aż do **5500 zł**

Kangoo rabat aż do **5000 zł**

Mégane rabat aż do **5500 zł**

Scénic rabat aż do **8000 zł**

Laguna rabat aż do **6000 zł**

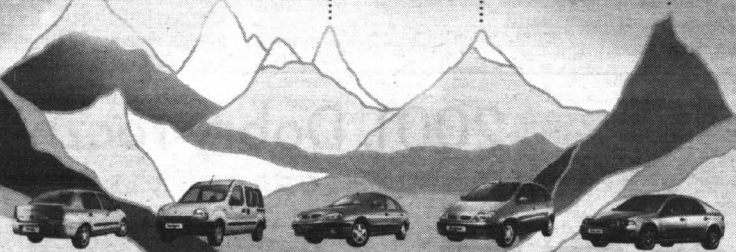

szczyt cenowego szaleństwa

dotyczy całej gamy samochodów Renault z produkcji 2001

PUH ZDUNEK Sp. z o.o.

Gdańsk, ul. Miałki Szlak 43/45
tel. (058) 301 90 12, 320 21 33
fax (058) 305 87 87
www.zdunek.com.pl

2008

Ekspresowe volvo

Volvo przedstawiło model koncepcyjny performance concept car II. Wcześniej mieliśmy już okazję podziwiać auto o nazwie PCC zbudowane na bazie limuzyny S60. Tym razem podstawą było kombi V70. Według projektantów tego studium, ma ono wskazywać jak będą wyglądać w przyszłości najszybsze samochody z rodziny volvo.

Podobnie jak w przypadku limuzyny, tak i w PCC II znalazł zastosowanie 5-cylindrowy silnik o pojemności 2453 ccm. Dzięki turbodoładowaniu dysponuje on mocą aż 300 KM i bardzo wysokim momentem napędowym równym 400 Nm.

Inna nowinka to zawieszenie samoczynnie dostosowujące się do stylu jazdy i warunków na drodze. Zestaw czujników na bieżąco przekazuje do centralnego komputera informacje o ewentualnym usztywnieniu (chodzi o koła skrętne). Układ elektroniczny analizuje te informacje i odpowiednio do potrzeb ustala stopień tłumienia poszczególnych amortyzatorów. Ma to gwarantować możliwie najlepszą przyczepność w każdej sytuacji drogowej.

2-milionowy windstar

W fabryce Forda w Oakville w Ontario z taśmy montażowej zjechał dwumilionowy egzemplarz minivana windstar. Samochody te produkowane są od 1994 roku tylko w Kanadzie. Większość z nich wysyłana jest na eksport do 32 krajów na całym świecie.

Chrysler już myśli o wiosnie. Stąd też rozpoczął zachwalanie swojego nowego kabrioletu – sebringo. Może i dlatego, że – jak przystało na nowoczesne auto tego typu – można w nim jeździć nie tylko latem, ale i zimą, z zamkniętym dachem. Amerykańscy projektanci nie byłiby Amerykanami, gdyby nie mogli nadać i temu autu charakteru kraszownikowi szos. Prawie 5-metrowy chrysler sebring cabrio w pełni zasługuje na to miano. Jak w mało którym kabrioletcie znalazł tu można niemal tyle przestrzeni, ile oferuje kolejowa salonka.

Poza tym ten luksus: podgrzewana szklana szyba tylna, piękne, oprawione w chrom tarczki zegarów, no i oczywiście skórzana tapicerka. Jednak niedbale spasowane obicia dywaniki przypominają, że w amerykańskich fabrykach obowiązują inne standardy jakości niż w Europie.

Pełną rekompensatę zapewniałby 203-konny, nowoczesny silnik V6 o pojemności 2,7 litra. Wykonany jest w całości z aluminium, z czterema górnymi wałkami rozrządu. Niestety, automatyczna, czterostopniowa skrzynia biegów

KRAŻOWNIK BEZ DACHU

gdzieś po drodze gubi co najmniej 20 proc. jego mocy. W efekcie „setkę” można osiągnąć po aż (jak na tę moc silnika) 10 s. Półtoronowe auto może je-chać z



głębi wielkich, skórzanych foteli.

Co do wyposażenia, to w aucie jest prawie wszystko: klimatyzacja, skórzana tapicerka, felgi aluminiowe, radioodtwarzacz z CD, tempomat, podgrzewane fotele, 140 tys. zł za tak wyposażone auto to dobra cena.

Chrysler sebring cabrio LX 2.7

maksymalną prędkością 210 km/h, paląc średnio stosunkowo niewiele, bo niespełna 10,5 l/100 km.

Trzeba się liczyć jednak z tym, że i tego „Amerykanina” prowadzić się będzie odpo-

wiednio, czyli... ciężko i nieprecyzyjnie, za płynnie i leniwie, bez większych wstrząsów, w

DANE TECHNICZNE

Silnik	benz. V6/24
Pojemność skokowa (ccm)	2736
Średnica x skok (mm)	86,0 x 78,5
Stopień sprężania	9,7
Zasilanie	ww
Moc maks. (kW/KM/obr./min)	149/203/5900
Maks. mom. obr. (Nm/obr./min)	262/4300
Skrzynia biegów	aut 4
Napęd na koła	przednie
Hamulce przód/tył	tw/ł
Ogumienie	205/60 R 16 V
Pojemność bagażnika (l)	320
Pojemność zbiornika paliwa (l)	61
Dł./szer./wys. (mm)	4921/1792/1401
Masa własna/ładowność	1665/325

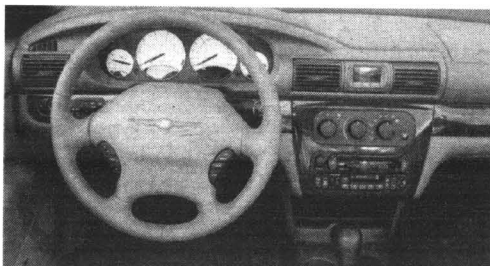

AKUMULATORY

do wszystkich typów pojazdów polskich i zagranicznych

**PROSTOWNIKI
OWIEWKI, DYWANIKI
KOLPAKI (WSZYSTKIE TYPY)
OLEJE SAM., KOSMETYKI
LAMPY, AKCESORIA**



DLACZEGO WARTO POLECIC AKUMULATORY AGRO?

- Większy prąd rozruchu, dzięki czemu uruchomienie pojazdu jest szybsze i o wiele łatwiejsze. Warto to docenić szczególnie w czasie dużych mrozów i upałów - kiedy zwykle akumulatory często zawodzą.
- Nowoczesna obudowa z wygodną i praktyczną rączką.
- Przeniesienie akumulatora z jednego pojazdu do drugiego przestaje być problemem.
- Nie trzeba dolewać elektrolitu (bezobsługowość wg kryteriów IEC)
- Zmniejszona waga, solidna i trwała obudowa.

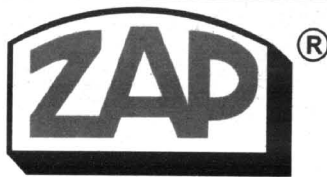

**PIASTÓW
PH „MAKRO”**

Licencjonowany Przedstawiciel na woj. pomorskie

HURTOWNIA Gdańsk-Orunia, ul. Trakt św. Wojciecha 253

tel. 306-66-60 (na terenie Transbudu)

tel./fax 309-00-75, tel. kom. 090 50-93-95

tel. 0601 311 054, 0601 311 056, czynna od 8.00 do 16.00

SKLEPY PATRONACKIE

- Tczew, SKLEP MOTORYZACYJNY, ul. Stefana Kardynała Wyszyńskiego 15, tel. 531 00 62
- Tczew, SKLEP MOTORYZACYJNY, ul. Armii Krajowej 86 A, tel./fax 777 00 17
- Starogard Gd., ZAKŁAD ZAOPATRZENIA ROLNICZEGO, ul. Rolna 1, tel. 56 287 07
- Kartuzy, T.DERA, ul. Gdańska 28, tel. 681 10 50, 685 31 08
- Kościerzyna, „MASZ-ROL”, ul. Przemysłowa 3a, tel. 686 39 58
- 083-210 Zblewa, SKLEP I USŁUGI MOTORYZACYJNE, Robert Rezmor, ul. Kościelna 4, tel. 588 44 19
- Kwidzyn, SKŁADNICA MASZYN ROLNICZYCH I CZĘŚCI WYMIENNYCH, ul. Toruńska, tel. 279 34 77
- Wejherowo, SKLEP MOTORYZACYJNY, ul. Gdańska 14, tel. 672 55 84
- Władysławowo, ARTYKUŁY MOTORYZACYJNE, ul. Żytnia 25, tel. 674 14 84
- ZAKŁAD MECHANIZACJI POJAZDÓW SPRZĘTU ROLNICZEGO, • Kosobudy k. Brus, tel. 398 31 00
- Somonino.HELP-ROL, ul. Siemiana 2, tel. 684 13 87
- Gdynia MOTPULS, ul. Spokojna 3, tel. 664 61 49, MOTPULS, ul. Chylońska 60, tel. 663 18 88
- Niestępowo, STACJA PALIW, T. Cirocki, ul. Raduńska 9, tel. 681 80 53
- Elbląg, PPKS, ul. Grunwaldzka 61, tel. 233 65 65
- Chojnice, AGRO URSUS, ul. Czułchowska 84, tel. 39754 42
- Lębork, RARYTAS, ul. Warszawska 15 A, tel. 863 32 55, AGROMA, ul. Toruńska 6, tel. 863 30 10, 863 30 91
- Skarszewy PHU ROLGUM s.c., ul. Wybickiego 21, tel. 588 25 59
- Chwaszczyno, AKCES, tel. 552 80 30
- Żukowo, H.K. Mazur, ul. Mickiewicza, tel. 681 73 65, 681 71 97
- Sierakowice, ACER s.c., ul. Przedśkołna 2, tel./fax 684 72 88, 684 72 66
- Lniska k. Żukowa EROTRANS, tel. 681 85 65, 681 86 19

Zmodernizowany outback

Japoński koncern Subaru zmodernizował model outback. Outback to auto osobowe, mogące (dzięki wyższemu zawieszaniu) jeździć również po trudniejszym niż asfaltowa droga. W wyglądzie zewnętrznym auta nie zmieniło się wiele, nowe linie dojrzymy jedynie w zderzaku i reflektorach.

Jak twierdzi przedstawiciel firmy, najwięcej uwagi poświęcono technicznej stronie auta, z naciskiem na bezpieczeństwo i komfort podróży. W poprawionej wersji outbacka jest już możliwość odłączenia systemów kontroli trakcji i stabilizacji, co z pewnością sprawi frajdę amatorom ostrzejszej jazdy, a szczególnie pokonywania zakrętów poślizgami.

Auto ma być dostępne w salonach już łada dzień. Ceny auto w zależności od wersji to 155 tys. zł za model z silnikiem 2,5 l i 210 tys. zł za auto z silnikiem 3.0.

SKUTECZNIEJSZE COMBO



Opel combo

Opel combo (zbudowany na bazie osobowej corsy) pojawił się na rynku przed 12 laty. Z biegiem lat można wersje – dostawcze i tour (osobowe). Pierwotnie samochód ten był napędzany dwoma jednostkami: benzynową 1.4 mocy 60 KM i wysokoprężną 1.7 D 60 KM. Objętość przestrzeni bagażowej wynosiła 1,3-2,72 m sześci., ładowność 545 kg. Wymiary przestrzeni ładunkowej przedstawiały się następująco dl./szer./wys. 1790/1510/1200 mm.

Nowy model 2002 oferowany będzie w trzech wersjach nadwoziowych: jako dwuosobowy van, pięciomiejscowe kombi i osobowy tour.

Nadwozie pojazdu ma teraz bardziej aerodynamiczny kształt, linia kabiny pasażerskiej przechodzi płynnie w dach przedziału towarowego. Takie połączenie pozwoliło uzyskać dobry współczynnik opływu powietrza Cx równy 0,35. W nowym modelu postanowiono maksymalnie wykorzystać przestrzeń bagażową. Wymiary bagażnika wana wynoszą dl./szer. 1780/1310 mm. Umożliwiło to zmieszczenie we wnętrzu europalety.

Maksymalna objętość przestrzeni bagażowej wynosi 3200 l (van) lub 2320 l (kombi), a maksymalna ładowność to 810 kg. Po złożeniu fotela pasażera i częściowym otwarciu kratki zabezpieczającej przed przemieszczeniem bagażu, możliwy staje się

Fiat oszczędza

Fiat Auto zamierza wprowadzić radykalny plan zmniejszenia długów firmy do 3 mld euro przed końcem 2002 roku. W tym celu odbędzie się emisja obligacji o wartości 2,2 mld dolarów zamiennych na akcje General Motors, będące w posiadaniu Fiat Auto. Zostaną również sprzedane niektóre ze spółek należących do koncernu.

W zmniejszeniu kosztów pomogą też zwolnienia około 6 tys. osób. Pracę stracą przede wszystkim zatrudnieni w aż 18 fabrykach, które do 2004 zostaną zamknięte. Nie ma jednak mowy o zamknięciu polskich zakładów.

transport przedmiotów o długości do 2700 mm.

Combo wyposażone jest w elektrycznie sterowany, wspomagany układ kierowniczy ESP. Pozwala to uzyskać lepszą precyzję prowadzenia oraz łatwość manewrowania. Wzmocniono układ hamulcowy, a poza tym wszystkie modele wyposażone są w elektroniczny rozdział siły hamowania EBD, który poma-

ga w zależności od obciążenia auta skutecznie wykorzystać układ.

Do napędzania przewidziano trzy silniki: benzynowy 1.6 o mocy 87 KM oraz dwa diesle 1.7 DI (wyraźnie za słaby do tego auta) i 1.7 DTI o mocach odpowiednio 65 i 75 KM. Napęd przekazywany jest za pośrednictwem pięciobiegowej, manualnej skrzyni biegów na koła przednie.

DANE TECHNICZNE: 1.6 16V 1.7 DI 1.7 DTI			
Silnik	benz. R4/16V	diesel R4/16V	t. diesel R4/16V
Pojemność (ccm)	1598	1686	1686
Moc maks. (kW/KM/obr./min)	64/87/5400	48/65/4400	55/75/4400
Maks. mom. obr./ (Nm/obr./min)	138/3000	130/2000	165/1800-3000
Przyspieszenie 0-100 km/h (s)	14,0	18,5	15,5
Śr. zużycie paliwa (l/100 km)	7,8	5,8	5,8
Prędkość maks. (km/h)	164	147	155
Wymiary: dl./szer./wys. (mm)	4322/1684/1801		

Polski park samochodowy nie należy do najmłodszych. A jeżdżenie kilkunastoletnimi, czy nawet kilkuletnimi autami wymaga od ich właścicieli specjalnej troski. Jest ona niezbędna już pierwszego dnia po zakupie używanego pojazdu. Przede wszystkim należy w nim wymienić wszystkie płyty eksploatacyjne, jeśli nie mamy całkowitej (udokumentowanej) pewności, że samochód był regularnie serwisowany.

Zakładając, że poprzedni właściciel oszczędzał na przeglądach, wymienić musimy w pierwszej kolejności płyn chłodniczy, który musi spełniać wysokie wymagania, a okres trwałości płynu chłodni-

dziej niż raz na dwa lata.

Co się dzieje, gdy mamy w układzie stary płyn hamulcowy, z zawartością wody? Nawet kilkuprocentowa zawartość wody powoduje, że płyn ma znacznie obniżoną temperaturę wrzenia. Podczas hamowania może dojść do takiej sytuacji, że płyn zagotuje się, zawarta w nim woda przejdzie w stan lotny, w układzie utworzą się korki powietrzne. Wtedy nawet wciśnięcie pedału hamulca do oporu nie spowoduje zatrzymania pojazdu.

Na rynku dostępne są płyny chłodnicze oznaczone symbolem DT4 lub DT5. Pierwszy ma temperaturę wrzenia około 250 stopni Celsjusza. Należy się do aut małych, kompakt-

Zanim ruszymy używanym

czego wynosi zaledwie dwa lata. Jeśli jest starszy, będzie miał obniżoną temperaturę wrzenia. Poprzedni właściciel mógł też dolać zwykłej wody, co dodatkowo obniżyło parametry płynu, a w efekcie pogorszyło skuteczność chłodzenia silnika.

Trzeba też wiedzieć, że płyny chłodniczych nie można mieszać, należy kupować je tylko w pewnych miejscach, sprawdzać czy mają na etykiecie znak atestu. Do aut nowszych, z chłodnicami aluminiowymi konieczne są specjalne płyny nie reagujące z aluminium. Mają w nazwie dopisek „alu”.

Należy wymienić płyn hamulcowy. Otóż bowiem każdy płyn hamulcowy chłonie wodę z powietrza, tracąc tym samym swoje właściwości. Należy go wymienić nie rza-

towych. Drugi ma temperaturę wrzenia 280 stopni Celsjusza. Nadaje się do aut większych, nowszych i szybkich, w których siła hamowania, a tym samym temperatura szczęk i okładzin, jest wysoka. Nie polecam stosowania popularnego dawniej typu R3.

Jeśli ktoś dysponuje miejscem i zestawem narzędzi oraz ma tak zwaną smykalkę, można oba płyny wymienić samemu. Ale lepiej zlecić wymianę płynów stacji obsługi. Zrobią to szybko, bez stresu, kierowca nie będzie się musiał martwić, co zrobić ze starym płynem hamulcowym i chłodniczym. Przy okazji wizyty w warsztacie warto także zlecić wymianę oleju (oraz konieczność filtra), a także sprawdzić na specjalnym urządzeniu stan amortyzatorów. **W.S.**

Tylko 546 PLN miesięcznie*

VOLKSWAGEN BANK POLSKA
Bezpośredni w kontaktach

Škoda Fabia

Škoda Fabia Basic 1.4 (44 kW)

cena samochodu: 30 720 PLN
wkład własny: 10%
okres kredytu: 72 miesiące

OPONY ZIMOWE GRATIS

* kredyt denominowany w EURO wg kursu 1 EUR = 3,7 PLN



ŠkodaKredyt



GROBLEWSKI JR

godziny otwarcia salonu: 8.00-18.00, serwis 8.00-17.00
<http://www.skoda.groblewski.com.pl>

Sopot, al. Niepodległości 954
tel./fax (058) 550 36 19, tel. 0604 600 600

Sopot, ul. Bitwy pod Płowcami 54
tel. (058) 550 37 38, fax (058) 555 07 49

Szybki leon



Seat leon

Najszerszym z seatów jest obecnie leon cupra R, który w tym roku prawdopodobnie wejdzie do sprzedaży. Samochód został opracowany przez inżynierów z Seat Sport we współpracy z firmowym centrum technicznym z Martorell. Produkcja tego sportowego modelu będzie umiejscowiona w pobliżu ośrodka sportowego hiszpańskiej marki.

Pod maską leona cupry R znajduje się 210-^{cm}³ tyny turbodoładowany silnik o pojemności 1,8 litra, znany też z kilku innych modeli koncernu VW. Imponujący jest moment napędowy równy 270 Nm, a uzyskiwany już przy 2100 obr./min. napęd przenoszony jest poprzez 6-biegową skrzynię jedynie na przednie koła. Auto przyspiesza od 0 do 100 km/h w zaledwie 7s, zaś jego prędkość maksymalna to 237 km/h.

Amerykańskie bez emocji?

W plebiscycie na najbardziej emocjonujące auta roku amerykańskiego magazynu „Car and Driver”, po raz kolejny w pierwszej dziesiątce dominują samochody zagranicznych koncernów. Na tegorocznej liście zwycięzców znalazły się: acura RSX, ford focus, audi A4, honda accord, BMW5, porsche boxer, chevrolet corvette oraz subaru impreza WRX. Jedynie ford i chevrolet to produkty amerykańskiego przemysłu motoryzacyjnego.

Po doświadczeniach z modelu w 1994 roku, a później operacji w 2000 r., koncepcja samochodu tej firmy mającego służyć do transportu osób na krótkich trasach ostatecznie się wykrystalizowała.

Za podstawę do budowy dataspace – bo o tym aucie mowa – posłużył najnowszy trafic. Zewnątrz auto niewiele różni się od tego dostępnego w sprzedaży. Jedyne zewnętrzne różnice to 17-calowe koła, zmieniona tylna kanapa, wysuwany podnóżek przy bocznych drzwiach i charakterystyczny zielony lakier. Wszystkie ciekawostki kryją się we wnętrzu. Po otwarciu bocznych drzwi

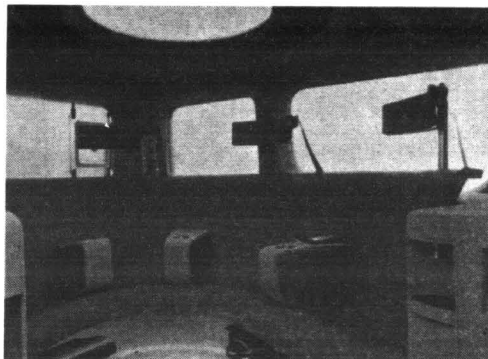

Wnętrze trafica dataspace'a to komfortowe biuro (salka konferencyjna) na kołach

BOSSBUS



Dystygowane może być nawet za- i wyladowywanie walizek. Służy temu tylna kłapa podnoszona w pionie za pomocą silniczka elektrycznego

wita nas sprawiąca wrażenie laboratorium zdominowane przez plastik i szkło. Półkoliste siedzenie jest przeznaczone dla 4 osób, a dzięki mocowanym na magnes podłokietnikom wyposażonym w podstawki do napojów może być indywidualnie kształtowane.

Kierowca jest oddzielony od przesterżeni pasażerskiej ścianką, porozumiewanie odbywa się przez interkom. Pasażerowie, jeśli nie chcą być widocznymi z zewnątrz, mogą zaciemnić okna. Dzieje się to za sprawą nowego systemu SGG Priva-lite – dwuwarstwowe szkło z ciekłym kryształem.

Na ścianie oddzielającej kierowcę od pasażerów umieszczono wyświetlacz, na którym mogą być pokazywane np. prezentacje z komputera czy firmy nagrane w formacie DVD. Ekran służy też do obsługi systemu, dzięki któremu można wybrać i połączyć się z hotelem czy restauracją.

Do dyspozycji kierowcy i pasażerów jest też system nawigacji satelitarnej GPS, pomagający w lokalizacji i ominięciu przeszkód na drodze.

Stilo w wersji rally

Podczas salonu samochodowego w Bolonii przedstawiono rajdowego fiat stilo abarth rally. Samochód ten zbudowano na bazie 3-drzwiowego modelu stilo 1.8 16V. Auto spełnia wymagania FIA stawiane grupie N. W wersji rally dokonano kilku zmian: moc silnika o pojemności 1747 cm³ zwiększono ze 133 do 157 KM (przy 6900 obr./min), zastosowano wyczynowe metalowo-ceramiczne sprzęgło, skrócono przełożenia skrzyni biegów.

Przygotowane są dwa nastawy zawieszenia (amortyzatory Bilstein) – przeznaczone na nawierzchnie asfaltowe lub szutrowe. Przy wszystkich kołach zamontowano hamulce tarczowe (z przodu wentylowane, z tyłu zaś z mechanizmem regulacji ciśnienia z miejsca kierowcy). Jest też hydrauliczny hamulec ręczny.

Całość uzupełniają wyposażenie wnętrza: klatka bezpieczeństwa, system gaśniczy, kubelkowe fotele, 5-punktowe pasy, wyłącznik prądu. Ciekawe, jak to cacko spisywać się teraz będzie w RSMP.

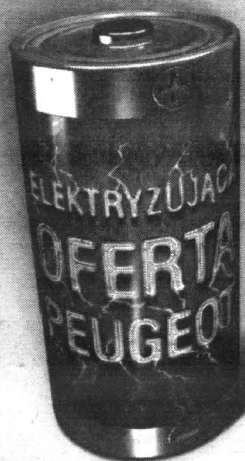

NOWY ŁADUNEK PROMOCJI!

**UWAGA:
ULEGA SZYBKIEMU WYCZERPANIU!**

Jeśli myślisz o solidnym i nowoczesnym samochodzie – nie trać czasu i energii na poszukiwania. Sprawdź szczegóły promocji w naszym salonie!

PEUGEOT. ZAPROJEKTOWANY, BY CIESZYĆ.



PEUGEOT

JD - Kulej

SALON-SERWIS-CZĘŚCI
usługi blacharsko-lakiernicze

81-571 GDYŃA
ul. Chwaszczyńska 178
tel. (058) 629 72 72
fax (058) 629 72 28

82-400 WEJHEROWO
ul. Gdańska 15
tel. (058) 672 11 11
fax (058) 672 05 06

83-110 TCZEW
al. Solidarności 5
tel. (058) 530 00 55

Brytyjskie czasopismo motoryzacyjne „What car” uznało saabę 9-5 za najlepszy użytkowy samochód roku w klasie aut luksusowych. Grupa ekspertów postawiła saabę wyżej niż BMW, mercedesa i audi. Najwięcej pochwał szwedzki samochód zebrał za bogate wyposażenie oraz funkcjonalność kabiny. Wysoko oceniono osiągi i komfort jazdy na długich trasach.

Niewątpliwie na tak wysoką ocenę miała też wpływ najnowsza wersja tego samochodu z oznaczeniem aero. Otrzymała ona – poza mniejszego kalibru detalami – 2,3-litrowy, turbodoładowany silnik o mocy 250 KM.

Co do pozostałych, nowych detali, to od zewnątrz są to m.in. atrakcyjne, przykryte przezroczystą szybą reflektory oraz chromowany „grill”.

Oczywiście, najistotniejsza jest jednak dodatkowa moc tej i tak zawsze mocarnej limuzyny.



Saab 9-5 aero

MOCARNY LUKSUS

- Wszystko jest dobrze opisane i logicznie rozmieszczone, a więc łatwe do sterowania.

Do codziennej, wygodnej jazdy saab 9-5 nadaje się wręcz doskonale. Bogate wyposażenie, staranne wykonanie i wygodne fotele to niewątpliwie jego atuty. Ale czy koniecznie trzeba kupować wersję aero? Jeżeli potrzebujemy jedynie komfortowego sedana – lepiej wydać nieco mniej, decydując się na jedną z słabszych odmian z silnikami o niskociśnieniowym doładowaniu. Jeżeli jednak pragniemy poczuć się tytanem szosy i nie odstrasza nas konieczność wydania ponad 210 tys. zł, mało które auto nam to zapewni tak dobrze jak saab 9-5 aero.

sytuacji. By panować nad temperamentem saabę potrzebne jest więc bardzo dobre wyciszenie auta.

We wnętrzu zastosowano wiele elementów, które mają podkreślać dynamiczny charakter auta: wstawki ze srebrnego tworzywa imitującego aluminium, starannie wyprofilowane skórzane fotele oraz obszyte skórą kierownica, gałka dźwigni zmiany biegów i uchwyt hamulca ręcznego.

Liczba przycisków i pokręteł na środkowej konsoli wprawdzie początkowo może budzić pewne wątpliwości co do łatwości obsługi „pokładowej” elektroniki, ale obawy są nieuzasadnione.



Nie tyle zresztą moc, co moment napędowy. Dzięki doładowaniu jest to aż 350 Nm, i to już przy 1900 obr./min. Nic zatem dziwnego, że najlżejsze „deprnicie” pedału gazu błyskawicznie przyspiesza bieg auta o kilkanaście kilometrów na godzinę na każdym przełożeniu. Jest to, trochę niebezpieczne z uwagi na doskonałe wyciszenie silnika, więc nad-

mięcej prędkości ani się nie czuje, ani słyszy.

Mniej doświadczonym kierowcom w utrzymaniu pojazdu na wodzy pomaga elektronika, m.in. układy TCS i ESP. Ten ostatni cenny jest zwłaszcza podczas szybkiego pokonywania zakrętów, gdy auto nieco zaskakuje podsterownością.

Krótko mówiąc, gdy zbyt moc-

no wciśniemy gaz, przednie koła natychmiast tracą przyczepność. Dotyczy to zarówno nagłego przyspieszenia przy ruszaniu, jak i np. zwiększania prędkości na wyjeździe z zakrętu. O ile w tym pierwszym przypadku żadnego zagrożenia nie ma, o tyle przy jeździe po krętej drodze nagle i niekiedy niespodziewana utrata przyczepności, może doprowadzić do groźnej

DANE TECHNICZNE:

Silnik benzynowy, R4, 4 zawory/cylinder, pojemność 2290 cm³, wtrysk wielopunktowy. Moc 184 kW (250 KM) przy 5300 obr./min. Moment 350 Nm przy 1900-4000 obr./min.

Skrzynia biegów manualna, 5-stopniowa, napęd na przednie koła, zawieszenie p/t: kolumny McPherson/niezależne, wielowahaczowe, hamulce p/t: tarczowe wentylowane, tarczowe, opony 225/45 R17.

Dł./szer./wys. 481/179/145 cm, rozstaw osi 270,5 cm, masa własna 1600 kg, ładowność 540 kg, bagażnik 500 l, zbiornik 75 l.

Prędkość maksymalna 230 km/h, 0-100 km/h 6,9 s, zużycie paliwa miasto/trasa/średnie (EU) 12,8/6,4/8,8 l/100 km.

Najszybszy minivan Europy

Coraz większym powodzeniem cieszy się zafira – minivan Opla, co do którego kierownictwo koncernu miało wątpliwości, czy w ogóle rozpoczynać jego produkcję. Powodem były wcześniejsze debiuty konkurencyjnych aut innych marek. Dziś wszystko wskazuje na to, że ryzyko się opłaciło. Ostatnio zachwyceni klienci wymogli na Oplu stworzenie specjalnej wersji tego vana – o najmocniejszym silniku i wyśrubowanych osiągnięciach. Tak powstał zafira OPC.

W aucie – jak się okazuje – doskonale sprawdza się 2-litrowy turbodoładowany silnik o mocy 192 KM i 250 Nm momentu obrotowego, już przy 1950 obr./min. Zapewnia on prędkość maksymalną w granicach 220 km/h i przyspieszenie do „setki” w niewiele ponad 8 sekund.

I to wcale nie kosztem wzrostu spalania: samochód potrzebuje średnio poniżej 10 l/100 km.

Oczywiście wzmocnieniu uległo miękko ustawione zawieszenie. W tym celu zastosowano amortyzatory o większym stopniu tłumienia i sztywniejsze sprężyny. Zmniejszono także prześwit,

dzięki czemu obniżył się środek ciężkości. Całość uzupełniają niskoprofilowe opony (225/45) osadzone na 17-calowych obręczach z lekkich stopów i dodatkowo poszerzone nadkola.

Zastosowano też powiększone tarcze hamulcowe. Systemy ESP i TC Plus dostrójono tak, by



interweniowały dopiero, gdy naprawdę jest to niezbędne.

Z zewnątrz ten bodajże obecnie najszybszy minivan Europy można rozpoznać nie tylko po znaczku OPC na atrapie chłodnicy, ale także powiększonym wlocie powietrza. Wewnątrz nie widać specjalnych zmian, poza białymi zegarami i skórą na kole kierownicy. Uwagę zwracają jeszcze tylko doskonale wyprofilowane przednie

fotele marki Recaro. Niestety, pasażerowie na tylnych siedzeniach mają miejsca nie zmienione. Lepiej więc z pełnym wnętrzem nie sprawdzać możliwości sportowych zafiry OPC, no chyba, że chcemy kogoś zniechęcić do podróży z nami w naszym towarzystwie...

Zafira OPC będzie produkowana w niewielkiej liczbie egzemplarzy. Następnym krokiem ma być zafira turbo AWD.

Z silnikiem roku 2000

Kolejnym - obok toyoty pris - samochodem hybrydowym dostępnym obecnie na rynku jest honda insight, której konstruktorzy zdecydowali się na bardziej konwencjonalny układ napędowy z klasyczną, manualną, pięciostopniową skrzynią biegów.

Silnik elektryczny zabudowany jest wprost w kole zamachowym i obudowie skrzyni biegów. Ma on podwójne zadanie - podczas przyspieszenia dodaje swój moment napędowy do momentu jednostki spalinywej, zaś przy

suje znane technologie zmniejszenia tarcia wewnętrznej, obniżenia masy, spalania ubogiej mieszanki i redukcji szkodliwych związków (przede wszystkim NOx) w spalinach, w tym płynną zmianę faz rozrządu VTEC (użyta skłała tytuł Silnika Roku 2000).

Moc maksymalna tego silnika wynosi 68 KM przy 5700 obr./min, moment 91 Nm przy 4800 obr./min. Jednak razem z silnikiem elektrycznym uzyskiwane jest 76 KM mocy maksymalnej i 113 Nm przy... 1500 obr./min.

Kolejną ciekawostką w insigh-

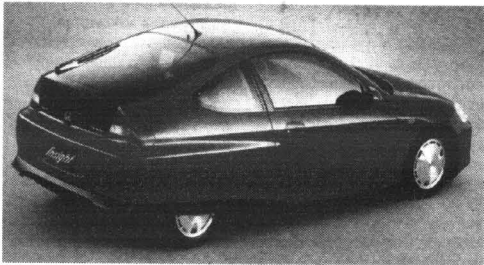

Honda insight

hamowaniu działa jako generator ładujący baterie. Jest to bezszczotkowa maszyna elektryczna prądu stałego o mocy 10 kW.

Baterie są niklowo-wodorowe. Wąży ledwie 20 kg, a zestaw 120 sztuk pracuje pod napięciem 144 V.

Szczególny jest silnik spalinyowy insighta: trzycylindrowa, dwunastozaworowa jednostka o pojemności zaledwie 1 litra sto-

cie jest superopływowe nadwozie wykonane w całości z aluminium, które waży zaledwie 150 kg, a cały samochód - 835 kg. W rezultacie uzyskano średnie znormalizowane zużycie benzyny (E 95) na poziomie 3,4 litra, przy zachowaniu emisji CO₂ na poziomie zaledwie 80 g/km. Prędkość maksymalna wynosi 180 km, a czas przyspieszenia do 100 km/h - 12 s.

Przezroczysta fabryka VW

Ferdinand Piech, prezes zarządu Volkswagena, w obecności kanclerza Niemiec Gerharda Schrödera oficjalnie otworzył w Dreźnie tzw. przezroczystą fabrykę (ang. Transparent Factory). Już wkrótce ruszy w niej produkcja luksusowego volkswagena, który do sprzedaży wejdzie wiosną br.

Przy okazji poinformowano, iż limuzyna znana dotychczas jako „D1” będzie się nazywać Phaeton. Nazwa ta pochodzi z greckiej mitologii (Phaeton to syn Heliosa - boga słońca) i znaczy „świejący”.

Osoby, który zdecydują się na zakup „topowego” volkswagena oraz goście zaproszeni do fabryki będą mogli obserwować proces produkcji. Fasady budynku, w którym umieszczono taśmy montażowe pokryte są 27,5 tys. metrów szyn. Na budowę zakładu wydano 187 mln euro, a trwała ona dokładnie 868 dni. Kamień węgielny wmurowano w lipcu 1999 roku. Kolejne 6 mln euro przeznaczono na aranżację terenów wokół fabryki, dzięki czemu pasuje ona do otoczenia, jakim jest dreźnieński Strassburger Platz oraz ogród botaniczny.

HARMONIJNA SONATA



całej rodzinie, m.in. ze względu na powiększony do 430 l bagażnik oraz imponującą, 530-kiłogramową ładowność.

Silnik V6 o pojemności 2,7 litra i mocy 173 KM przekazuje napęd za pomocą au-

tomatycznej skrzyni o czterech przełożeniach i możliwości pracy ręcznej. Wtedy niejako odzyskuje się kilka koni mocy, które pochłania automat. Ale i tak tylko 3,4 s potrzeba, aby osiągnąć „setkę”. Rozpędzić się zaś można do 215 km/h - kosztem średniego spalania w granicach 11 l/100 km.

Układ jezdny bez problemu

Fachowcy są zdania, że najnowszy hyundai sonata jest najlepszym autem koreańskim klasy średniej wyższej. I zapewne jest w tym wiele prawdy, zwłaszcza że stylizyka nadwozia oraz wyposażenie i wykończenie wnętrza pasują to auto jeszcze wyżej. Mimo wszystko cena nie jest na wyrost, choć przy zakupie w Polsce trzeba na nie wyłożyć ok. 100 tys. zł. Czy warto?

Nowa sonata pozytywnie prezentuje się już na pierwszy rzut oka. Mierzy 475 cm długości, jest ładna, solidnie spawana i estetycznie urządzona w przestronnej kabinie. Może tylko brakuje nieco miejsca nad głową. Za to posłuży

DANE TECHNICZNE:

Silnik	benz. V6/24
Pojemność skokowa (ccm)	2656
Średnica x skok (mm)	86,7 x 75,0
Stopień sprężania	10,1
Zasilanie	ww
Moc maks. (kW/KM/obr./min)	127/173/6000
Maks. mom. obr. (Nm/obr./min)	245/4000
Skrzynia biegów	aut. 4
Napęd na koła	przednie
Hamulce przód/tył	tw/tł
Ogumienie	205/65 R 15 V
Pojemność bagażnika (l)	430
Pojemność zbiornika paliwa (l)	65
Dł./szer./wys. (mm)	4747/1820/1422
Masa własna/ładowność	1490/530
Masa przyczepy	1700



radzi sobie z przeszkodami i dziurami. Pewne problemy mogą się uwidocznić dopiero przy pełnym załadunku i potrzebie ostrego hamowania.

Wewnątrz jest cicho. Może tylko nieco za małe fotele mogą się uwidocznić dopiero przy pełnym załadunku i potrzebie ostrego hamowania. Wewnątrz jest cicho. Może tylko nieco za małe fotele mogą się uwidocznić dopiero przy pełnym załadunku i potrzebie ostrego hamowania. Zadawające jest wyposażenie seryjne, na które składają się m.in. 4 airbagi, ABS, centralny zamek, elektr. sterowane szyby przednie i lusterka oraz klimatyzacja.

Lotus po makijażu

Legendarny brytyjski samochód sportowy lotus esprit poddany został face liftingowi. Model na rok 2002 otrzymał podwójne, okrągłe lampy z tyłu i wydarty spoiler z przodu. We wnętrzu uwagę zwracają dwukolorowe fotele skórzane, aluminiowe elementy wykończenia bocznych drzwi, dzwigni zmiany biegów i hamulca ręcznego. Za nowymi felgami OZ kryją się wielkie tarcze hamulcowe (średnica 32 cm), które wydają się odpowiednio do spowalniania auta rozpedzanego za pomocą 3,5-litrowego V8 biturbo. Jego 354 KM przyspieszają espritę od 0 do 100 km/h w 4,9 s.

Renault nie przestaje pracować nad uatrakcyjnieniem clio. W połowie ub. roku przeprowadzono zasadniczy resting, a już w styczniu tego roku w małym renault jawią się kolejne nowości. Najważniejsze z nich to mocniejsza wersja znanego już 1,5-litrowego turbodiesla. Obok 65-konnej wersji tego silnika, pojawi się także 80-konna jednostka o mocy zwiększonej m.in. dzięki zastosowaniu chłodnicy powietrza doładowującego i zwięk-

Silniejszy i na ropę

szeniu ciśnienia wtrysku paliwa. Poprawa osiągów nie spowodowała zwiększenia zużycia paliwa wynoszącego nadal zaledwie 4,2 l/100 km.

Inna nowinka w clio to system stabilizujący - ESP. Układ ten będzie standardowym wyposażeniem odmiany renault sport 2.0 16 V, 1.6 16 V i 80-konnego diesla. Zadowolone powinny być również osoby ceniące

komfort, jaki daje automatyczna skrzynia biegów. Clio z silnikiem 1.2 16V będzie można zamówić z nową zautomatyzowaną przekładnią quickshift 5.



Renault clio

OBOWIĄZEK ALIMENTACYJNY DZIADKÓW

Jestem ojcem 2 dzieci, które mieszkają z żoną i dziadkami. Żona nie może w ogóle pracować. Płacę na dzieci alimenty, ale nie stać mnie na płacenie wyższych alimentów. Czy w sytuacji gdy rodzice nie są w stanie zaspokoić wszystkich potrzeb dzieci, ze względu na zbyt niskie dochody, dziadkowie mogą być obciążeni obowiązkiem alimentacyjnym? – pyta czytelnik.

Obowiązek dostarczania środków utrzymania, a w miarę potrzeby także środków wychowania (obowiązek alimentacyjny) obciąża krewnych w linii prostej oraz rodzeństwo. Obowiązek ten dotyczy w szczególności rodziców względem swoich dzieci, jeżeli dzieci te nie są jeszcze w stanie utrzymać się samodzielnie.

Normalnie obowiązek ten wypełniają oboje rodzice. Jeśli jednak jedno z nich nie jest w stanie sprostać temu obowiązkowi (tutaj chora i nie mogąca pracować żona), przechodzi on w całości na drugiego rodzica (tutaj autora pytania). Dopiero gdyby i pan nie był w stanie wypełnić w całości swego obowiązku alimentacyjnego, może wejść w grę posiłkowy (zastępczy) obowiązek alimentacyjny dalszych krewnych (tutaj dziadków).

W sytuacji zakreślonej pytaniem mogłyby taki obowiązek alimentacyjny obciążać dziadków dzieci jedynie w zakresie różnicy pomiędzy kosztami rzeczywistymi utrzymania dzieci a wysokością alimentów płaconych przez pana w chwili obecnej.

Oczywiście najlepiej byłoby gdyby to dziadkowie, rozumiejąc tę sytuację, dobrowolnie dostarczali środki uzupełniające utrzymanie i wychowanie dzieci. Jednakże mogłyby też odmówić tożenia na wnuki.

Nalożenie obowiązku alimentacyjnego na dziadków odbywałoby się na takich samych zasadach jak obciążanie jednego z rodziców tzn. przed sądem.

Jednakże należy mieć także na uwadze przepis art. 140 kodeksu rodzinnego i opiekuńczego który daje prawo - w opisywanej tutaj sytuacji

dziadkom na dochodzenie zwrotu wypłaconych środków od rodziców dzieci. Roszczenie to przedawnia się z upływem trzech lat.

Obowiązek alimentacyjny ob-

ciąża krewnych w linii prostej oraz rodzeństwo tylko w sytuacji, gdy oboje rodzice dziecka nie są w stanie sprostać swemu obowiązkowi w całości lub w części.



KOSZT BADANIA LEKARSKIEGO

Pracuję w prywatnej firmie o profilu usługowo-produkcyjnym. Otrzymałam od mojego pracodawcy skierowanie na okresowe badania lekarskie. Koszt, jaki poniosłam, to 48 zł. Zapłaciłam za te badania, ponieważ byłam pewna, że pracodawca zwróci mi tę sumę. Niestety, pracodawca nie pokrył kosztów tego badania. Czy mogę odzyskać pieniądze? – pyta czytelniczka.

Zarówno wstępne, okresowe a także profilaktyczne badania lekarskie prowadzone są na koszt pracodawcy. Odmowa pracodawcy zwrotu poniesionych przez pracownika kosztów z tego tytułu jest sprzeczna z prawem i pracownik może zwrócić się z roszczeniem o ich zwrot do sądu pracy.

Zgodnie z artykułem 229 par. 2 k.p. pracownik podlega okresowym badaniom lekarskim oraz kontrolnym badaniom lekarskim w celu ustalenia zdolności do wykonywania pracy na dotychczasowym stanowisku, jeżeli niezdolność do pracy trwała dłużej niż 30 dni i była spowodowana chorobą.

Za czas niewykonywania pracy w związku z wykonywaniem badań lekarskich pracownik zachowuje prawo do wynagrodzenia. Jeżeli pracownik wykonuje

badania lekarskie w innej miejscowości, przysługuje mu zwrot kosztów podróży według zasad obowiązujących przy podróżach służbowych. Powyższe badania lekarskie prowadzone są na koszt pracodawcy. Zgodnie z art. 229 par. 6 k.p. pracodawca ponosi także inne koszty profilaktycznej opieki zdrowotnej.

W związku z tym Czytelniczka powinna wystąpić na piśmie do pracodawcy o pokrycie kosztów badania, powołując się na ww. podstawę prawną. Jeżeli pracodawca odmówi pokrycia poniesionych kosztów badań, należy zwrócić się z takim roszczeniem do sądu pracy.

Pracodawca nie może dopuścić do pracy pracownika bez aktualnego orzeczenia lekarskiego stwierdzającego brak przeciwwskazań do pracy na określonym stanowisku.

Nielegalnie z bursztynem

Funkcjonariusze Morskiego Oddziału Straży Granicznej ze strażynicy w Krynicy Morskiej przeprowadzili działania prewencyjno-porządkowe na terenie Mierzei Wiślanej. W miejscowości Jantar gm. Stegna podczas kontroli miejsc zagrożonych przestępczością, wspólnie ze Strażą Leśną ujawnili przygotowane do nielegalnego pozyskiwania bursztynu sprzęt - 16 odinków węży strażackich o długości 320 metrów, sztycę oraz

inne, służące do tego akcesoria. Sprzęt ten (którego wartość oszacowano na 4275 zł) zabezpieczony został przez strażników leśnych z Elbląga. Jest to drugi przypadek ujawniony przez funkcjonariuszy MOSG ze strażynicy w Krynicy Morskiej na terenie Mierzei Wiślanej. Ostatnio sprzęt taki wykryto 12 stycznia w Krynicy Morskiej. W ubiegłym roku, w listopadzie i grudniu, również ujawniono dwa takie przypadki.

Ryczałt na rehabilitację

Rozliczając podatek za 2001 r. chciałbym skorzystać z ulgi na rehabilitację, w tym związanej z dojazdem samochodem osobowym na zabiegi. Jaką kwotę mogę z tego tytułu odliczyć od dochodu za 2001 r.? Czy mam prawo do tego odliczenia, jeśli samochód nabyłem dopiero we wrześniu 2001 r.? – pyta Zygmunt W.

Zgodnie z art. 26 ust. 7 i 7a ustawy z 26 lipca 1991 r. o podatku dochodowym od osób fizycznych (Dz.U. z 2000 r. nr 14, poz. 176 z późn.zm.), osoby uprawnione do ulgi na rehabilitację i korzystające z prywatnego samochodu osobowego w związku z dojazdami na zabiegi leczniczo-rehabilitacyjne mają prawo odliczyć z tego tytułu od dochodu za dany rok podatkowy (bez specjalnego dodatkowego dokumentowania poniesionych wydatków) pewną ściśle określoną kwotę. Jest to trzykrotność najniższego wynagrodzenia z grudnia roku poprzedzającego rok podatkowy. Oznacza to, że od dochodu za 2001 r. można w ramach tego ryczałtu odliczyć kwotę 2100 zł (trzy razy 700 zł; bo najniższe wynagrodzenie w grudniu 2000 r. wynosiło 700 zł).

Nie ma przy tym znaczenia fakt, czy podatnik był właścicie-

lem samochodu osobowego przez cały rok czy tylko przez jego część – w każdym przypadku odlicza 2100 zł. Jest to bowiem kwota ryczałtowa, która nie podlega jakimkolwiek dzieleniu, np. proporcjonalnie w skali roku.

Podobnie rzecz się ma, gdy samochód osobowy stanowi wspólną własność małżonków; gdy oboje mają prawo do tej formy ulgi na rehabilitację, to choć samochód jest jeden, mają prawo do dwóch ryczałtów, a więc każde z nich odlicza od swojego dochodu 2.100 zł (niezależnie od tego czy składają „PIT małżeński”, czy rozliczają się oddzielnie) za 2001 r.

Osoby prowadzące działalność gospodarczą mogą tego odliczenia także dokonać już w trakcie roku podatkowego – w ramach comiesięcznych rozliczeń z fiskusem.

RENTA RODZINNA PO MĘŻU

Miesiąc temu zmarł mój mąż, z którym byłam rozwiedziona od dwóch lat. Mąż wypłacał mi alimenty ustalone przez sąd w wysokości 300 zł miesięcznie. Zutrudniałam się również od czasu do czasu przy pracach dorywczych. Obecnie moja sytuacja finansowa jest bardzo ciężka. Chciałabym się dowiedzieć, czy mogę starać się o rentę rodzinną po mężu. Jakie warunki musiałabym spełnić? – pyta czytelniczka.

Zgodnie z art. 70 ustawy z 17 grudnia 1998 r. o emeryturach i rentach z Funduszu Ubezpieczeń Społecznych (Dz.U. nr 162, poz. 1118 ze zm.) małżonka rozwiedziona lub wdowa, która do dnia śmierci męża nie pozostawała z nim we wspólności małżeńskiej, ma prawo do renty rodzinnej, jeżeli w chwili śmierci męża lub nie później niż w ciągu 5 lat po jego śmierci osiągnęła wiek 50 lat lub stała się niezdolna do pracy oraz w dniu śmierci męża miała prawo do alimentów z jego strony, ustalone wyrokiem lub ugodą sądową.

Prawo do renty przysługuje także wdowie, która wychowuje co najmniej jedno z dzieci, wnuków lub rodzeństwa uprawnionych do renty rodzinnej po zmarłym mężu, które nie osiągnęło 16 lat, a jeżeli kształci się w szkole – 18 lat życia oraz jeżeli sprawuje opiekę nad dzieckiem całkowicie niezdolnym

do pracy i do samodzielnej egzystencji lub całkowicie niezdolnym do pracy, uprawnionym do renty rodzinnej.

Również wdowa, która osiągnęła wiek 50 lat lub stała się niezdolna do pracy po śmierci męża, nie później jednak niż w ciągu 5 lat po ukończeniu przez najmłodszego dziecko uprawnione do renty 16 lat, a jeżeli dziecko uczy się w szkole – 18 lat, ma prawo do renty rodzinnej.

Jak wynika z listu, pobierała Pani przyznane przez sąd alimenty, czyli spełniła Pani jeden z warunków wymaganych do uzyskania renty rodzinnej. Natomiast nie pisze Pani, ile ma lat i czy wychowuje dzieci, wnuki lub rodzeństwo. Dlatego powinna się Pani zgłosić jak najszybciej do właściwego oddziału ZUS, w celu ustalenia czy spełnia Pani pozostałe warunki niezbędne do uzyskania renty rodzinnej.

W homeopatycznym świątku zdarzyła się burza. Była to, dosłownie burza w szklaneczkach wody. Ale jakiej! Otóż wody obdarzonej... pamięcią!

Przypomnijmy, że homeopatia jest metodą leczniczą, zakładającą, iż ten sam czynnik, który jest szkodliwy dla organizmu w większej dawce, może być zbawienią, gdy zostanie odpowiednio rozcieńczony. I tak właściwości lecznicze może mieć nawet arsenik - byle podawany w minimalnych dawkach.

Twórcą homeopatii był niemiecki lekarz, żyjący na przełomie XVIII i XIX wieku, Samuel Hahnemann. Otóż będąc zupełnie zdrowym, zaaplikował sobie spore dawki chininy. Ku swemu zdziwieniu stwierdził u siebie objawy podobne, jak u ludzi chorych na malarię. Ten eksperyment - i szereg podobnych - skłonił go do sformułowania zasady: „*similia similibus curantur*” (podobne leczy się podobnym). Sporządzał niezwykle rozrzedzone roztwory różnych substancji, mieszając jedną jej część z 99 częściami wody, następnie jedną część tego roztworu kolejnymi 99 częściami wody... itd., itd., aż do trzydziestu razy. Uzyskane w ten sposób „leki”, w myśl zasady prawdopodobieństwa, powinny się składać niemal wyłącznie z wody.

Znany brytyjski tygodnik „*Science*” zamieścił sensacyjny artykuł, który został tryumfalnie przyjęty przez orędowników homeopatii. Zaprezentowane w nim wyniki badań, przeprowadzonych równolegle w kilku laboratoriach w różnych krajach wskazywały, że raczej zdawali się mieć homeopaci - natomiast dużą część naszej wiedzy o fizycznych właściwościach materii należałoby - w konsekwencji wspomnianych eksperymentów - wyrzucić na śmietnik, a - w najlepszej mierze - poddać gruntowej rewizji.

Otóż badania przeprowadzone w kilku francuskich laboratoriach - między innymi we Francuskim Narodowym Instytucie Zdrowia i Badań Medycznych - powtórzone następnie w Kanadzie, Izraelu i we Włoszech, zdawały się wskazywać, iż zwykła czysta woda może posiadać... pamięć. Eksperymenty wyglądały następująco: w

Wierzyć na słowo

Pamiętliwa woda

pewnej ilości wody rozpuszczono charakterystyczne antyciała, dokładnie mieszano roztwór, a następnie - według klasycznych zasad dr. Hahnemanna - rozcieńczano go tak długo, iż prawdopodobieństwo zachowania się w nim choćby jednej cząsteczki wspomnianego antyciała było właściwie zerowe. Następnie do tej czystej już właściwie wody dodawano białe ciałka, wypreparowane z ludzkiej krwi. I oto, w niektórych przypadkach - wbrew wszelkiemu prawdopodobieństwu - reagowały one tak, jakby miały do czynienia nie z wodą, lecz z roztworem owych antyciał.

Dyrektor wspomnianego francuskiego instytutu, Jacques Benveniste, określił rzecz następująco: to tak, jakby wziąć kluczyki od samochodu, zamoczyć je w rzece, a następnie pójść kilometr z prądem, zaczepnąć kilka kropel wody i uruchomić przy jej pomocy samochód.

Tygodnikowi „*Science*”, który wprawdzie z zastrzeżeniem - ale na pierwszych stronach! zamieścił wyniki eksperymentów, również rzecz cała wyda się wysoce nieprawdopodobna. Na dowodek zamieszczenie tak kontrowersyjnego artykułu wywołało lawinę krytycznych reakcji, narażając pismo na utratę wiarygodności i w ogóle wystawiło na szwank jego reputację. Redakcja postanowiła zatem „osobiście” zwerifikować wyniki badań. Do Paryża udała się cała eskapada, dowodzona przez redaktora naczelnego, „*Science*”, Johna Maddoksa - który był zresztą osobiście odpowiedzialny za zamieszczenie inkryminowanego artykułu i poprzędził go nawet własnoręcznie napisanym, apokryficznym wstępem. W skład grupy wchodził jeszcze James Randi, postrach wszelkiego rodzaju jasnowidzów, uzdrowicieli i „zginaczy tyłek” (to on właśnie zdyskredytował, jak szarlatana, słynnego niegdyś Un Geller) oraz tropiciel naukowych fałszerzy Walker Steward z Narodowego Instytutu Zdrowia Stanów Zjednoczonych. Ekipa przeprowadziła drobiazgowo śledztwo. Eksperymenty prowadzone w obecności jej członków, były utrwalone na taśmie wideo. Notatki naukowców skrupulatnie fotografowano. Próbkę były kodowane i ustawicznie mieszane, a klucz do kodu, zawinięty w metalową folię i w zapieczętowanej kopercie, przytępiłony był do sufitu, aby eksperymenciatorzy nie mieli do niego dostępu.

Raport sporządzony przez „*Komisję Śledczą*” magazynu „*Science*” po zakończeniu eksperymentów okazał się zdruzgotany. Wprawdzie badaczom nie postawiono zarzutu fałszerstwa, ale stwierdzono, że warunki w jakich przeprowadzono badania, mogły wpływać na ostateczne ich wyniki. Stwierdzono, iż pewne systematycznie popełniane błędy, a także nastawienie do poszczególnych eksperymentów („*chciewstwo*”) również mogły mieć pewne znaczenie. Przy okazji okazało się, iż dwóch z badaczy opłacanych było przez francuską firmę farmaceutyczną, będącą wielkim dostawcą homeopatycznych leków, która żywotnie zainteresowana była wynikami eksperymentów.

Również pewne inne opinie niezależnych naukowców wskazywały, iż tego rodzaju badania, gdzie pełna powtarzalność warunków jest niemożliwa - choćby z uwagi na niemożliwość idealnego rozdrobnienia, a co za tym idzie, rozpuszczania testowych składników - wyniki zawsze muszą budzić wątpliwości. A te przemawiają na niekorzyść, bowiem aby obalić uznane prawa, na których wspiera się nasza obecna wiedza o świecie, trzeba dysponować naprawdę przekonującymi dowodami. Hipoteza, iż woda mająca kiedyś styczność z jakąś substancją, może „zapamiętać” jej cechy, klęci się zdecydowanie z tym, co wiadomo o właściwościach materii. Wprawdzie wielokrotnie już przekonywano się, iż „są na świecie rzeczy, o których nie śniło się filozofom”, ale odrobina sceptycyzmu nie zawadzi.

Póki co, francuscy eksperymenciatorzy oburzeni są na sposób potraktowania ich przez redakcję tygodnika „*Science*” oraz jej wysłanników. Wyciągane są nawet argumenty natury pozanaukowej: mówi się, na przykład, że cała „*afera*” wynika z typowej tradycyjnej anglosaskiej niechęci i podejrzliwości do wszystkich, co pochodzą „z tamtej strony Kanalu”, a już szczególnie z Francji. Wygląda na to, że to głównie wredna natura Anglosasów nie pozwala im uznać epokowego odkrycia. Ludzie - jak widać - bywają pamiętliwi, ale żeby woda?

Barbara Lemkowska

Malą sensację w kręgach ludzi zajmujących się polityką wywołał wybór na wiceprezesa Unii Polityki Realnej pani Elżbiety Marusikowej - w życiu prywatnym dyrektorki liceum w Gdańsku. Sensację - gdyż UPR uważana jest za partię męską i „antyfeministyczną” - przy czym tzw. ogół dziennikarski nazywa tak nie niechęć do feministek (która jest w UPR autentyczna), lecz do kobiet w ogóle (co jest absurdem; wydaje się, że członkowie UPR mają średnio nawet więcej dzieci niż w innych partiach - a to, jak wiadomo, bez sympatycznych, opartych na wzajemnym zrozumieniu, kontaktów z kobietami jest trudne).

Było śmiesznie; na zaloczonej sali Konwentu kobiety można było policzyć na palcach - bynajmniej nie używając w tym celu paluchów w nogę. Co raz jeszcze dowodzi, że do wyboru kobiety na jakieś stanowisko nie są potrzebne kobiety - wręcz przeciwnie! Im więcej kobiet na sali - tym większa szansa, że wybrany będzie mężczyzna!

Proszę zauważyć, że u kobiet dwie instytucje budzą najwyższy respekt: Kosciół i wojsko. Obydwie mają co najmniej jedną wspólną cechę: są czysto męskie. I właśnie dlatego są podziwiane przez kobiety. Zresztą proszę popatrzeć na businessmen: czy na swoich szoferów biorą kobiety, czy mężczyźni? To niby dlaczego do kierowania nawą państwową - czy partyjną - miałyby wybierać kobiety??? Niewiasty to istoty rozsądne. W odróżnieniu od feministek, rzecz jasna.

A może niejasna. Bo feministki postępują całkownie racjonalnie. Nie chodzi im przy tym o jakikolwiek „interes kobiet”. Jeśli feministki domagają się, by np. 40% miejsc w Parlamencie przeznaczono było dla kobiet, to nie po to, by coś „zrobić dla kobiet” (acz proponują np. podwyższenie kobietom wieku emerytalnego, obowiązkową służbę wojskową i wspólne dla obydwu płci ubikacje - bo niby czemu kobieta ma nie mieć prawa do korzystania z pisuaru?) - lecz po to, by mieć więcej poselski i immunitet, by móc wygadywać te swoje bzdury.

(Tak nawiasem: dokładnie to samo dotyczy „działaczy robotniczych” czy „chłopskich”. Związkowcy domagają się „praw dla pracowników”, na tej podstawie wchodzą

Janusz Korwin-Mikke:

Wreszcie polska Thatcherowa?

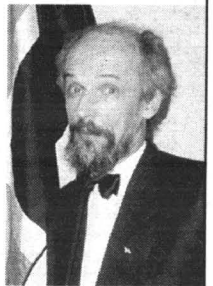

do Parlamentu - i tam, jak najsluszniej zresztą, o tych bzdurach zapominają; partie chłopskie obecnie domagają się „ochrony polskiej ziemi przed wykupem przez cudzoziemców” - co oznacza, że cena ziemi pozostanie w Polsce bardzo niska, a chłop zrujnowany w wyniku sztucznej polityki forującej wielkie farmy będzie musiał sprzedać swoją ziemię bardzo tanio - np. jakiemuś posłowi z partii chłopskiej...)

Wracając do naszej polskiej Thatcherowej, czyli p. Elżbiety Marusikowej (jeszcze o niej Państwo usłyszycie!): Lady Małgorzata też została wybrana szefem Torysów przez gremium niemal czysto męskie - i miała całkowitą świadomość, że gdyby położyła Konwentu konserwatystów stanowili kobietę, to nie byłoby Thatcherizmu, bo szefem wybrałoby mężczyznę.

Psychologowie znają pojęcie „*dysonansu poznawczego*”: gdy rzeczywistość odbiega od tego, co mamy wdrukowane w głowę, czujemy się nieswojo i odrzucaamy rzeczywistość. Jeśli np., od tuzina lat media mówią Państwu, że budujemy kapitalizm - a ja Państwu dowodzę, podając niezłobne argumenty, że właśnie od tuzina lat skręśliśmy w stronę socjalizmu - to Państwo odrzucaacie tę rzeczywistość, gdyż sprzeczna jest narzuconym Wam obrazem świata: „Do 1989 socjalizm - od tego czasu budujemy kapitalizm - z czym wiąże się rozrost biurokracji, regulacji państwowej... .., co się nie zgadza? Nie zgodzi: większość woli uwierzyć w zdania sprzeczne ze sobą, byle nie naruszyły tzw. „*paradygmatu*”, czyli podstawy widzenia świata...

Dość sensacyjna sprawa wyboru kobiety na wiceprezesa UPR została jednak przez prasę przemilczana nie z powodu „*dysonansu poznawczego*” - lecz dlatego, że prasa na ogół włączona jest we front propagandowy za wejściem Polski do Unii Europejskiej - a Konwent UPR nie tylko wezwał do głosowania „*NIE*” w przyszłym referendum, ale zagroził, że postara się doprowadzić do skazania tych, którzy będą do tego dążyli. Za zdradę stanu oczywiście.

Nowa Konstytucja RP stanowi wprawdzie, że III RP może zrzec się suwerenności na rzecz organizacji międzynarodowych - ale UE właśnie pracuje nad swoją konstytucją, z chwilą przyjęcia której Unia przeształci się w państwo federacyjne (o czym otwarcie powiedział p. Józef Fischer, nieudaczny minister SZ RFN). A nasza Konstytucja nie dopuszcza do przekazania suwerenności obcemu mocarstwu. Co więcej, Senatorowie i Posłowie składają przysięgę:

Uroczycie ślubując rzetelnie i sumiennie wykonywać obowiązki wobec Narodu, strzec suwerenności i interesów Państwa, czynić wszystko dla pomyślności Ojczyzny i dobra obywateli, przestrzegać Konstytucji i innych praw Rzeczypospolitej Polskiej.

Ostrzegam więc przed przyjmowaniem jurgielu od agentów tworzących się właśnie obcego mocarstwa! Na razie UE jawi się jako oaza dobrobytu - ale przecież wszyscy widzą, że nadciągają nieuniknione zafalenie gospodarcze i i wedy gniewu tzw. L „du zwróci się przeciwko zdrajcom - tak samo, jak za Insurekcji Kościuszkowskiej wieszano na latarniach tych, którzy chcieli zrezygnacji z części suwerenności na rzecz innego, znacznie sympatyczniejszego od UE, mocarstwa...)

I pamiętajmy, że Lady Małgorzata została usunięta z posady premiera JKM nie wyniku wyborów - lecz w wyniku spisku eurofederalistów: za niechęć do Unii.

Na szczęście prezydium RG UPR wybierają nie wyborcy, lecz Członkowie UPR. I p. Marusikowa ma pełne poparcie JKM!

