

AUTOALARMY
BŁOKADY SKRZYNI BIEGÓW,
ZNAKOWANIE DOJAZDÓW,
CENTRALNE ZAMKI
HAKI HOLOWNICZE
GŁOSNIKI, ANTENY
RADIOODTWARZACZE

ALARMY DO BUDYNKÓW
RATY
Zakład Autoryzowany
AUTO SYSTEM

PROMOCJA
Kwidzyn - MAREZA ul. Długa 39A
tel. fax: (055) 279-72-82, 0 601-68-40-11
Zapraszamy: pn-pt od 9.00 do 17.00

FIAT Volant
MNIejsza AKCYZA - TAńSZE SAMOCHODY

Kwidzyn ul. Polna 1
tel. 279 50 28

"o szczegóły pytaj w salonie"

Nowo otwarta hurtownia firmowa Spółdzielni Mleczarskiej "Mačkowy"
Oferuje szeroki asortyment najwyższej jakości wyrobów mleczarskich.
Zapraszamy od poniedziałku do piątku w godzinach 5.30 - 13.30,
w soboty 5.30 - 10.00.

Zapraszamy do współpracy
klientów hurtowych i detalicznych.

Hurtownia firmowa Spółdzielni Mleczarskiej "Mačkowy"
ul. Mickiewicza 1 (na terenie OSM Kwidzyn) tel: (055) 279 26 39

TELE TAXI KWIDZYN
96 61
KURS MIEJSKI
LUB NA KARTĘ
RABATOWĄ **5 zł**
NA TERENIE MIASTA DOJAZD GRATIS
PRZY WYJAZDACH
ZA MIASTO DO 50% RABATU

BIURO REKLAM I OGŁOSZEŃ
Kurier Kwidziński
ul. Chopina 26
tel. 261-17-51
fax. 279-40-63

KURIER
widziński
GAZETA POWIATU KWIDZYŃSKIEGO

W CYKLU
10 PYTAŃ DO

MIROSLAW BATOR

GARDEJA, KWIDZYN, PRABUTY, RYJEWO, SADLINKI

Rok XI nr 11/558 tel. (055) 279 30 59, 261 17 51, fax 279 40 63 13.03.2002 r. ISSN 1232-0099 INDEKS 324965 cena 1,70 zł (w tym 7% VAT)

DONOS W CENIE

Szkoda, że nie ma transmisji z obrad sesji rady miejskiej. Obecność kamer dyscyplinowała aktorów spektaklu i w konsekwencji bardziej cędzono wypowiedziane słowa. Teraz czar przysł i coraz częściej mamy bezmyślną jazdę. Ważne rzeczy umykają, a ze swadą dyskutuje się o niewiele znaczących sprawach.

W debacie o lokalnej telewizji bardziej od gwarantowanego pakietu socjalnego interesowała radnych obecność w ofercie HBO. Z kolei zamiast próbować wyjaśnić, kto nie wywiązał się z podstawowych zobowiązań wobec mieszkańców i dlaczego nikt za to nie odpowiada - rozmuchano problem enigmatycznego donosu.

Można tak rozprawiać w nieskończoność, aż przegapi się, że zapisy umowy między stronami dawno nie tylko dożyły do realizacji, ale nawet już przegrnity.

Marek Sidor

O strategii i nie tylko POWIAT POKRZYWDZONY

6 marca w sali Miejskiego Zakładu Budżetowego odbyła się debata strategiczna poświęcona ocenie aktualności Strategii Rozwoju Społeczno-Gospodarczego Powiatu Kwidzińskiego. Gościem specjalnym była profesor Wisła Surazska - autorka rankingu powiatów, w którym kwidziński znalazł się w IV klasie.

POWRACAMY DO RANKINGU
Jak stwierdziła profesor Surazska Centrum Badań Regionalnych, którego jest prezesem, podczas badań bierze pod uwagę powiat jakę jednostkę terytorialną.

- Nie przyszło nam nawet do głowy, że ktoś może skłajać potencjał powiatu z działalności rady, która ma za sobą dwa lata działalności. Ranking był oparty na roku 1999 i potencjał naszego powiatu ma się najak do waszej działalności - powiedziała Wisła Surazska.

Dodała również, że powiat kwidziński został podczas tego rankingu pokrzywdzony.

- Bardzo ważnym wskaźnikiem dla rankingu jest poziom przedsiębiorczości i bardzo rzadko zdarza się, żeby w powiecie ziemskim działały takie duże przedsiębiorstwa, jak ma to miejsce w Kwidzynie. Ponieważ jest tu kilka dużych zakładów, to mniejsza liczba ludzi zakłada własne przedsiębiorstwa. Automatycznie ten wskaźnik jest w powiecie kwidziński zanizony - stwierdziła pani profesor.

- Drugą przyczyną, równie ważną, to recesja i co za tym idzie spadek szybkiego tempa wzrostu.

Zainteresowała nas w związku z tym, czy nowo ranking, który zostanie opublikowany we wrześniu, będzie oparty na nowych wskaźnikach.

- Te wskaźniki są selekcyjonowane w sposób stały przez komputer, tworzą one syndrom rozwoju w danym roku. Czynniki rankingu dzielą się na trzy kategorie: ekonomiczny, społeczno-obywatelskie i frekwencja wyborcza - i tego trzeba pilnować. Miasto Kwidzyn ma świetny wskaźnik - odpowiedziała Wisła Surazska.

dokończenie na str. 4

Bzdura wyssana z palca KLAMSTWO „KURIERA”

W numerze 9/556 „Kuriera” w artykule „Obligacjami w dziure” napisaliśmy, iż jesteśmy w posiadaniu informacji, że dużo wcześniej można było pozyskać dla budżetu znaczne sumy - i to na bardzo dobrych warunkach - ale nie skorzystano z tej możliwości. W związku z tym zaniepokojeni radni zapytali na ostatniej sesji członków zarządu, czy to prawda. Odpowiedzią było stwierdzenie burmistrza Andrzeja Krzysztofiaka, że to bzdura wyssana z palca. Kto i gdzie „wyszał”? - czytaliśmy na stronie 4.

CO Z SYNAGOGĄ?

Radna Barbara Wilk-Malinowska zwróciła się do zarządu miasta z prośbą o poinformowanie o losach kwidzińskiej synagogi. Związek Gmin Wyznaniowych Żydowskich zwrócił się do MSWiA z wnioskiem o przekazanie im tej nieruchomości.

Wiceburmistrz Piotr Halagiera wraz z Aliną Żarczyńską, odelegowaną przez zarząd, uczestniczyli w posiedzeniu komisji regulacyjnej ds. gmin wyznaniowych żydowskich w Warszawie.

- Komisja wydała orzeczenie o zwrocie synagogi w terminie 30 dni od dnia wydania orzeczenia. Do tej pory nikt się do nas nie zgłosił - powiedział wiceburmistrz.

Dodał również, że takich przejęć odbywa się w całym kraju bardzo dużo i los tego mienia jest różny.

- Rozmawiając z pełnomocnikiem gminy spodziewałem się, że ktoś zainteresuje się losem tej nieruchomości, przynajmniej remontem czy jakimś zabezpieczeniem. Okazało się, że mienie jak stało, tak stoi i czeka na swojego gospodarza. Po prostu prawo religijne tego wyznania zobowiązuje ich do odzyskiwania tego mienia - stwierdził Piotr Halagiera.

AB

REKLAMA

P.P.H.U. GAMINEX
OFERUJE
WYNAJEM
POMIESZCZEŃ
BIUROWYCH I HAL
POD DZIAŁALNOŚĆ
GOSPODARCZĄ

279 46 68, 279 48 45
0603 96 78 40

Str. 2
- Problemowe
książeczki RUM
- O lotnisku inaczej
- „Młosa” za
przyszłościową złotówkę

Str. 3
- Przegład zespołów
Philpisa

Str. 4
- Ekspertyza polska

Str. 5
- TBS otrzyma kredyt
- Do kogo należą ulice?

Str. 6
- Trybuna
dla wszystkich a w niej
- Zygmunt Krukowski
- Jerzy Wiśniewski
- Andrzej Rezulak

Str. 7
- Nagrody Starosty i
Przewodniczącego

Str. 8
- Laureaci konkursu
recytatorskiego
- Fundusze z SAPARD

Str. 9
- 18-stka Szalamaji
- Bezpłatne wejściówki

Str. 10
- Towarzyskie spotkania
- Bałtyckie targi
- „Natura i życie”

Str. 11
- Szukamy „Małej Miss”
- Ogłoszenia drobne

Str. 12
- Informator

Str. 13
- Spotkanie z balladą

Str. 14, 15 i 16
- Sport

Pijany kierowca POTRACIŁ, UCIEKŁ I WPADEŁ

9 marca na ulicy Podgórnej w Kwidzynie pijany kierowca potrącił 18-letnią pieszka i odjechał z miejsca wypadku. W wyniku podjętych czynności sprawę zatrzymano i po przesłuchaniu zwolniono do domu.

Jak poinformowano nas w Komendzie Powiatowej Policji kierującej samochodem Ford Scorpio ruszając do tyłu potrącił przechodzącą 18-letnią mieszkankę Kwidzyna i zbiegł z miejsca wypadku. Poszkodowana rozpoznała kierowcę, który w wyniku podjętych czynności został zatrzymany przez funkcjonariuszy.

- Wszystko stało się bardzo szybko. Najpierw zobaczyłam szybko jadący samochód, a za nim radiowóz. Kierowca Forda zatrzymał się i usiłował uciec, jednak policjanci zatrzymali go - opowiada jeden ze świadków zdarzenia.

- Sprawca wypadku, 23-letni mieszkaniec Kwidzyna, w chwili zatrzymania miał we krwi 2,54 promila. Poszkodowana doznała ogólnych potłuczeń i została przewieziona do szpitala.

Czynności śledcze prowadzi w tej sprawie KPP Kwidzyn.

AB

Europejskie spotkania w Kwidzynie HISZPANIE I SŁOWENY W II LO

5 marca w II Liceum Ogólnokształcącym odbyło się spotkanie w ramach projektu „Regiony Europejskie w jednoczącej się Europie”. Uczestniczyli w nim nauczyciele oraz młodzież z kwidzińskiej szkoły oraz szkół partnerskich programu Socrates Comenius - Hiszpanii i Słowenii.

Głównym celem tego projektu jest poznanie wszystkich szkół biorących w nim udział, zwracając szczególną uwagę na historię regionu, ochronę środowiska i miejscę warte zwiedzenia. Nasza szkoła jest szkołą partnerską i współpracujemy z placówkami z Hiszpanii, Włoch, Słowenii i Węgier. O przyłączenie się do naszego projektu starają się dwie nowe szkoły: brytyjska i norweska - powiedziała Gabriela Gaekiewicz, koordynator projektu.

KILKA SŁÓW O KOORDYNATORACH
Spotkanie, które odbyło się w II LO od 3 do 5 marca było tzw. spotkaniem roboczym, w którym uczestniczyli wszyscy koordynatorzy. Odbyła się także pierwsza w tym projekcie wymiana uczniów. W wizycie roboczej uczestniczyły także dwie nauczycielki z Hiszpanii i jedna ze Słowenii.

dokończenie na str. 4



JUŻ TERAZ! **Kurier Kwidziński w Internecie** www.kurier-kwidzynski.w.pl
Wydawnictwo Pomorskie www.wpomorskie.pl
(strona w trakcie budowy)

Odp. na artykuł z dn. 07.03.2002 r. „DROGA KRZYŻOWA”

Legitymacje ubezpieczeniowe - jak długo? Odpowiedź prosta przez okres postu - pokaż!!! Szanowni Mieszkańcy Kwidzyna, jak chcecie przeżyć okres postu, dotrzeć do święt Wielkanocy z pomocą specjalistów to musicie przejść przez „drogę krzyżową” zanim otrzymanie aktualną legitymację ubezpieczeniową tj. książeczkę RUM.

Tak, to stanie w kolejkę od 3-5 godzin w wąskim, dusznym korytarzu przypominają drogę krzyżową. A na jej końcu jest jeszcze procesja przychodzących i odchodzących (rezygnujących z tego stania). Sama stałam w dniu 05.03.2002 r. przez 3 godziny z książkami rodziców, którzy są po 80-tce. Nie doszłam do celu i musiałam wyjść z kolejki, ponieważ sama byłam umówiona na wizytę lekarską. Na szczęście mam aktualną książeczkę, wymieniam ją na początku lutego. Też to odstawałam, ale ok. 30 minut. Stojąc w kolejce podsłuchałam rozmów ludzi, którzy wypowiadali się o naszych lekarzach - specjalistach. Mówiono, że w tej

całej mecie są wyrozumiali i pomocni. Po prostu przykucnąc, że mogą być ukarani za nieprzeżegnanie przepisów - zasad kontraktowych przyjmując pacjentów, prosząc o jak najlepsze dostarczenie aktualnej legitymacji ubezpieczeniowej - książeczek RUM.

Przepraszam za wyniosłą treść, ale stanie w tej kolejce przez 3 godziny i obserwowanie ludzi w różnym wieku (gro było po 60-tce) nasunęło mi taką myśl. Z pomocą przychodzą też pracownicy biur działających w tym budynku - korytarzy, używają kolejkowiczom wszystkie swoje wolne krzesła.

(imię nazwisko znane redakcji)

PS Na zdjęciach Reporterów robących w tym dniu zdjęcia nie znajdziecie mnie. Schowałam się!!!

Powracamy do sprawy książeczek WYMIENI U LEKARZA

W numerze 9 „Kuriera Kwidzyńskiego” informowaliśmy państwa o sprawie wymiany książeczek Rejestru Usług Medycznych. Wielu mieszkańców miasta musi stać w kilku-godzinnych kolejkach, by otrzymać nową książeczkę. Niestety, po dwóch tygodniach sytuacja się nie zmieniła.

Do naszej redakcji cały czas docierają informacje, iż ludzie godzinami stoją po odbiór nowej książeczki, ponieważ bez takiej nie mogą zostać przyjęci przez lekarzy specjalistów. Również osoby, które wcześniej nie chorowały, muszą wymienić dokument, gdyż stary nie posiada oznakowania „11 R”.

Przyznam się szczerze, że kiedy koleżanka mi mówiła o kilometrowych kolejkach po książeczkę, nie chciałam jej wierzyć. Pech chciał, że muszę udać się do specjalisty i potrzebna mi jest do tego nowa książeczka. Kolejka rzeczywistość jest ogromna. Czekam już kilka godzin i kto wie, czy dzisiaj załatwię tą sprawę - powiedziała nam jedna z oczekujących na wydanie książeczki.

Sprawa ta poruszana była także na sesji rady miejskiej w dniu 28 lutego.

Zgłaszają się do mnie mieszkańcy, którzy są zbulwersowani zaistniałą sytuacją. Myślę, że pewnym rozwiązaniem byłoby utworzenie drugiego punktu - mówiła radna Barbara Wilk-Malinowska.

Wiceburmistrz Roman Bera zapowiedział wówczas interwencję w Pomorskiej Regionalnej Kasie Chorych. Jak nas poinformował, zaraz następnego dnia skontaktowaliśmy się telefonicznie z Kasą Chorych, wyłano także oficjalne pismo.

Co prawda sprawa ta nie należy ani do samorządu miejskiego, ani powiatowego, jednak robimy wszystko, aby znaleźć wyjście z tej sytuacji. Postawiliśmy sprawę jasno: trzeba zorganizować wymianę książeczek w taki sposób, aby ludzie nie musieli w takich warunkach oczekiwać - stwierdził wiceburmistrz Bera.

Dodał również, że Kasa Chorych przysłała pismo informujące, iż wymiany książeczek RUM można dokonywać także u lekarza podstawowej opieki zdrowotnej (paragraf 10 punkt 4 umowy na udzielenie świadczeń zdrowotnych w zakresie podstawowej opieki zdrowotnej).



Z tego pisma wynika, że jeżeli pacjent, któremu skończyła się książeczka, zgłosi taki fakt lekarzowi, to ten powinien umieścić go na liście, skierowując ją do Kasy Chorych i w przeciągu tygodnia pacjent przez lekarza POZ otrzyma nową książeczkę - powiedział Roman Bera.

Dodał również, że pod koniec marca odbędzie się spotkanie z lekarzami POZ z całego powiatu, podczas którego sprawa książeczek będzie także poruszana.

W Pomorskiej Regionalnej Kasie Chorych poinformowano nas, że jest to sytuacja przejściowa i trzeba po prostu uzbroić się w cierpliwość. Tak, więc pacjenci mają dwa wyjścia. Albo ustawić się w kolejce i cierpliwie czekać, albo zgłosić zapotrzebowanie na książeczkę u lekarza POZ.

Anna Bińczak

LOTNISKO INACZEJ

W nawiązaniu do artykułu „Raz jeszcze o lotnisku” p. Marka Młynickiego oraz wcześniejszych informacji prasowych w lokalnej prasie uprzejmie informuję, że na terenie International Paper Kwidzyn S.A. znajduje się lądowisko dla różnego typu śmigłowców. Profesjonalne lądowisko dla którego zostały określone współrzędne geograficzne, stosowne oświetlenie i oznakowanie umożliwiające lądowanie również w porze nocej, usytuowane jest bezpośrednio obok Centrum Medycyny Pracy. Nadzorem nad lądowiskiem oraz co najważniejsze zabezpieczeniem lądowania i startu śmigłowca, zajmuje się Szluz Ratownicza IP Kwidzyn S.A. Zakładowe Centrum Powiadomiania Ratunkowego IP Kwidzyn S.A. dysponuje algorytmem postępowania w przypadku konieczności zabezpieczenia lądowania i startu śmigłowca. Algorytm ten określa między innymi siły i środki niezbędne do zabezpieczenia lądowania i startu śmigłowca, sposób porozumiewania się z pilotem (zgodnościowo) itp. Każde lądowanie i start śmigłowca zabezpiecza zastęp ratowniczy dysponujący samochodami gaśniczymi, technicznym i ratownictwem medycznym. Lądowisko IP Kwidzyn S.A. funkcjonuje od kilku lat, lądowa-

ły na nim różnego typu i wielkości śmigłowce w tym ratownicze. Pragnę poinformować również, że szpitalny oddział ratowniczy w Kwidzynie otrzymał od IP parametry lądowiska. Wystarczy jeden telefon do Zakładowego Centrum Powiadomiania Ratunkowego, aby uruchomić procedurę lądowania śmigłowca ratowniczego na naszym lądowisku usytuowanym w Kwidzynie. Oczywiście dobry obyczaj nakazywałby uzgodnić to jednorazowo z Zarządem International Paper Kwidzyn S.A. Na zakończenie dyskusji. Właściciele i goście IP Kwidzyn S.A. nie muszą dojeżdżać do zakładów. Pomyśleliśmy o tym wcześniej i jesteśmy przygotowani do przyjęcia każdego śmigłowca wzywającego gości lub niosącego pomoc poszkodowanemu człowiekowi. Ostatni przypadek korzystania z lądowiska IP Kwidzyn S.A. przez śmigłowce ratowniczy pogotowia miał miejsce w dniu 31.12.2001 o godzinie 14.15 - śmigłowiec zabrał do Gdańska chore dziecko.

Marian Kamiński
Szeł Oddziału Służby Ochrony i Ratownictwa
International Paper Kwidzyn S.A.

Sprzedali majątek TERENY „MIŁOSNA”

Radni miejscy zainteresowali się sprawą sprzedaży majątku ruchomego spółce Tereny Rekreacyjno-Wypoczynkowe „Miłosna”. Jak stwierdził burmistrz Andrzej Krzysztofiak, miasto sprzedało majątek spółce za przysłowiową złotówkę.



Burmistrz przypomniał, że miasto otrzymało za darmo 20 hektarów zabudowanych stajniami, budynkami gospodarczymi i budynkiem mieszkalnym.

Oprócz tego miasto musiało kupić majątek ruchomy: konie, owies, siano, powozy, siódła i wiele innych na kwotę ponad 70 tys. zł. Gdybyśmy przekazali to sprzętu za cenę, za jaką kupiliśmy, to musieliśmy zapłacić od tego podatku. Po zasięgnięciu opinii prawnika miasto sprzedało majątek spółce za przysłowiową złotówkę - stwierdził Andrzej Krzysztofiak.

Dodał również, że ta sprzedaż uwołnia go od podpisywania faktur za jeźdźców, siano i podkuwanie koni.

TARCICA SUSZONA
Kwidzyn-Mareza ul. Grabowska 7b
(w stronę Obór) tel. 279-36-77 lub 603 19 91 51

- listwy wykończeniowe
- płyty pilśniowe zwykłe i laminowane
- możliwość docięcia na miejscu
- MOŻLIWOŚĆ SUSZENIA DREWNA
- MOŻLIWOŚĆ WSTĘPNEJ OBRÓBK

DESKI, -ŁATY

Salmar

MOŻLIWOŚĆ WSTĘPNEJ OBRÓBK

ZWIR, PIASEK - SPRZEDAŻ Z DOWOZEM OD 0,5 T

Z NOTATNIKA DETEKTYWA

WŁAMANIE DO SKLEPU
5 marca przy ulicy Braterstwa Narodów nieznanymi sprawcami odgłębili próby zabezpieczające, wycpałszy okno i wszedł do środka sklepu rybnego, skąd zabrał konserwy rybne, ogórki konserwowe, kapustę, przecięry i radiomagnetofon. Straty 1000 zł.

ZATRZYMALI NIETRZEŻEWEGO
5 marca dwóch sprawców wybito szybę w samochodzie Citroen Berlingo przy ul. Braterstwa Narodów, a następnie zabrało radiodiodę wartosci 500 zł. Jeden ze sprawców, 19-letni mieszkaniec powiatu kwidzyńskiego, został zatrzymany przez przypadkowego przechodnia.

ZATRZYMALI NIETRZEŻEWEGO
6 marca na Lotniskowej 6 marca na Lotniskowej funkcjonariusze KPP zatrzymali nietrzeżewego kierowcę, sprawcę kolizji drogowej. Zatrzymany miał we krwi 1,86 promila.

WŁAMANIE DO SKLEPÓW
7 marca włamano się do dwóch sklepów na terenie Kwidzyna:
- przy ulicy Braterstwa Narodów nieznanymi sprawcami wybito szybę wystawową, dostali się do środka i dokonali kradzieży wyrobów alkoholowych oraz kosmetyków. Straty 6000 zł.
- przy ulicy Chopina nieznanymi sprawcami wybito szybę wystawową i wszedł do wnętrza sklepu odzieżowego, skąd zabrał swetry i koszule męskie. Straty 1150 zł.

ZATRZYMALI NIETRZEŻEWEGO
7 marca Telekomunikacja Polska S.A. powiadomiła KPP o zniszczeniu puszek sieci telefonicznej, przez wyrwanie wieszka z kabli. Straty 260 zł.

FALSZYWA DWUDZIESIĄTKA
5 marca na ulicy Kopernika ujawniono fałszywy banknot o nominale 20 zł.

WŁAMANIA DO MIESZKANIA
6 marca nieznanymi sprawcami włamano się do dwóch mieszkań na terenie miasta:
- przy ulicy Słowiańskiej nieznanymi sprawcami wybito szybę w oknie, wszedł do środka i dokonał kradzieży wieszki marki Sony, telefonu Nokia, magnetowidu. Straty 3000 zł.
- przy ulicy Zduńskiej nieznanymi sprawcami włamano się do mieszkania, liczniki do hehta-

WYRWAŁ TOREBKĘ
8 marca nieznanymi sprawcami wyrwał torbę (z zawartością pieniędzy w kwocie 60 zł i dowodu osobistego) kobiecie idącej ulicą Warszawską.

ROWER Z PIWNICY
8 marca nieznanymi sprawcami włamano się do piwnicy przy ulicy Staszica, skąd zabrał rower górski o wartości 500 zł.

WŁAMANIE DO MAGAZYNU
8 marca w Starym Kamieniu (gmina Prabuty) nieznanymi sprawcami włamano się do magazynu z częściami, skąd zabrał części do siewnika, liczniki do hehta-

wszedł do środka i zabrał telewizor oraz wieszki i kolumny. Straty 3500 zł.

NA WYCIECZKĘ ROWEROWĄ?
6 marca nieznanymi sprawcami zabrał z klatki schodowej przy ulicy Braterstwa Narodów rower Romet. Straty 400 zł.

ZATRZYMALI NIETRZEŻEWEGO
6 marca na Lotniskowej 6 marca na Lotniskowej funkcjonariusze KPP zatrzymali nietrzeżewego kierowcę, sprawcę kolizji drogowej. Zatrzymany miał we krwi 1,86 promila.

WŁAMANIE DO SKLEPÓW
7 marca włamano się do dwóch sklepów na terenie Kwidzyna:
- przy ulicy Braterstwa Narodów nieznanymi sprawcami wybito szybę wystawową, dostali się do środka i dokonali kradzieży wyrobów alkoholowych oraz kosmetyków. Straty 6000 zł.
- przy ulicy Chopina nieznanymi sprawcami wybito szybę wystawową i wszedł do wnętrza sklepu odzieżowego, skąd zabrał swetry i koszule męskie. Straty 1150 zł.

ZNISZCZYLI PUSZKĘ
7 marca Telekomunikacja Polska S.A. powiadomiła KPP o zniszczeniu puszek sieci telefonicznej, przez wyrwanie wieszka z kabli. Straty 260 zł.

WYRWAŁ TOREBKĘ
8 marca nieznanymi sprawcami wyrwał torbę (z zawartością pieniędzy w kwocie 60 zł i dowodu osobistego) kobiecie idącej ulicą Warszawską.

ROWER Z PIWNICY
8 marca nieznanymi sprawcami włamano się do piwnicy przy ulicy Staszica, skąd zabrał rower górski o wartości 500 zł.

WŁAMANIE DO MAGAZYNU
8 marca w Starym Kamieniu (gmina Prabuty) nieznanymi sprawcami włamano się do magazynu z częściami, skąd zabrał części do siewnika, liczniki do hehta-

rów, kolo zębate. Straty 8500 zł.

WŁAMANIE DO MIESZKANIA
9 marca nieznanymi sprawcami włamano się do mieszkania przy ulicy Warszawskiej, skąd zabrał sprzęt RTV, pościel i bieliznę. Straty 2000 zł.

NICZEGO NIE ZABRAŁ
10 marca nieznanymi sprawcami włamano się do sklepu spożywczego przy ulicy Kopernika. Sprawcy włamali zamek w drzwiach wejściowych, przstawił je kamieniem i zbiegli niczego nie zabierając. Straty 1000 zł.

WŁAMANIE DO KIOSKU
10 marca nieznanymi sprawcami włamano się do kiosku przy ulicy Polnej i dokonali kradzieży papierosów różnych marek, kosmetyków, zabawek i słodyczy. Straty 3500 zł.

RADIO Z PUNTO
10 marca nieznanymi sprawcami wybito szybę w samochodzie Fiat Punto przy ulicy Chopina. Po wejściu do środka zabrał radiodiodę Philips. Straty 490 zł.

RADIO Z DAEWOO
10 marca nieznanymi sprawcami wybito szybę w drzwiach od strony pasażera w samochodzie Daewoo Lanos przy ulicy Mieszka i dokonali kradzieży panela marki Pioneer. Straty 2800 zł.

ZATRZYMALI NIETRZEŻEWYCH
10 marca funkcjonariusze KPP zatrzymali dwóch nietrzeżewych kierowców:
- przy ulicy Hallera zatrzymano kierującego Fiatem 126 p. Zatrzymany miał we krwi 0,85 promila
- przy ulicy Żeromskiego zatrzymano kierowcę Daewoo Espero. Zatrzymany miał we krwi 2,38 promila.

AB

STRĄŻ POŻARNA INFORMUJE

W dniach 4 -10 marca 2002 r. na terenie powiatu kwidzyńskiego odnotowano 17 zdarzeń, w tym 9 pożarów oraz 8 miejscowych zagrożeń. Łączna wartość strat wyniosła ok. 5.500 złotych.

- W dniu 4.03.br. zastęp z OSP Prabuty brał udział w gaszeniu pożaru samochodu osobowego Fiat 126v w miejscowości Orkuszk gm. Prabuty.W wyniku zdarzenia pojazd spłonął w całości. Przyczyną pożaru oraz danych osobowych właściciela pojazdu nie ustalono. Dochodzenie prowadzi Policja. Straty oszacowano na ok. 2 tys złotych.

- W dniu 5.03.br. zastępy z JRG Kwidzyn oraz zastęp OSP Sadlinki, brały udział w gaszeniu pożaru pomieszczenia kuchennego w budynku mieszkalnym w miejscowości Biłki gm. Sadlinki. W wyniku pożaru spaleni uległo: okno, szafka kuchenna, zlewozmywak, wykładzina podłogowa, oraz drobne wyposażenie kuchni. Straty oszacowano na ok. 2,5 tys złotych. Uratowano pozostałą część parterowego budynku mieszkalnego o wartości 50 tys. złotych. Przypuszczalną przyczyną zdarzenia było zaproszenie ognia.

- W dniu 10.03.br. zastęp z JRG Kwidzyn brał udział w gaszeniu altany na terenie ogródków działkowych „Akacja” w Kwidzynie przy ulicy Furmańskiej. Przypuszczalną przyczyną zdarzenia było podpalenie. Straty oszacowano na ok. 1 tys złotych.

KM

APEL KOMENDY POWIATOWEJ PSP

Komenda Powiatowa Państwowej Straży Pożarnej w Kwidzynie informuje, iż każdego roku w okresie wiosennym notujemy dużą ilość pożarów powodowanych wypaleniem traw i pozostałości roślinnych.

Obowiązujące przepisy (art. 45 Ustawy z dnia 16 października 1991r o ochronie przyrody Dz.U.Nr 114 poz. 492 z 1991 r.) jednoznacznie zabraniają tych praktyk. Zabronione jest również palenie ognisk i używanie ognia otwartego w lasach i poza miejscami wyznaczonymi przez administratora zarządzającego terenem leśnym. Jednocześnie informujemy, iż osoby dopuszczające się tych czynności narażone są na wysokie grzywny.

Ze względu na negatywne skutki wypalania zwracamy się do społeczeństwa z apelem o zaniechanie tych praktyk oraz zwrócenie szczególnej uwagi na osoby nieletnie pozostające bez opieki dorosłych, gdyż to one są najczęściej sprawcami tych pożarów. Jednocześnie apelujemy do wszystkich instytucji i organizacji społecznych, którym nie jest obce dobro środowiska, o włączenie się do akcji uświadamiającej szkodliwość wypalania traw.

U S C

Urodzeni: dziewczynki - 3 chłopcy - 8 Śluby - -

Anna Barańska
Marian Czerwiec
Józefa Rączko

Andrzej Bednarczyk
Kazimierz Morow

foto. Anna Binczak

10 PYTAŃ DO...

pełnomocnika marszałka ds. budowy mostu, byłego wiceburmistrza Kwidzyna - Mirosława Batora

trwają rozmowy na temat zmniejszenia kwot zawartych w kontrakcie. Zostały one o ponad połowę zmniejszone na szczeblu rządowym i jako Urząd Marszałkowski musimy się w tych kwotach mieścić. Wydaje mi się, że udaje się to dobrze. Największym zwolnieniem budowy mostu w Urzędzie Marszałkowskim jest pan marszałek Zarębski, mamy poparcie w tym zakresie z jego strony i wydaje mi się, że jest to inwestycja, która nie spadnie z kontraktu wojewódzkiego.

Czy według Pana wiedzy istnieje realne zagrożenie inwestycji „Budowa mostu przez Wisłę”?

- Nie. Praktycznie nie ma żadnego zagrożenia rezygnacji z tej inwestycji. Ona już się toczy, zostały wykonane prace projektowe. W tej chwili trwają uzgodnienia dotyczące partycypacji gmin, powiatów i zakładów pracy w kosztach. Jestem przekonany, że w tej chwili nie ma możliwości, aby ta inwestycja została zablokowana. Będzie to inwestycja w jakiś sposób okrojona finansowo na ten rok, niemniej budżet na sam most to ok. 170 mln zł i ta kwota będzie wydatkowana w ciągu pięciu, albo większej ilości lat w zależności od tego, jakie będą środki finansowe.

A czuje się Pan bardziej gdańszczaninem czy...?

- Oczywiście - kwidzyńniakiem.

Czy zmiana wojewody wpłynęła na ocenę wykonanej przez Pana pracy?

- Od oceny moich obowiązków jest pan marszałek Jan Zarębski. Podlegam bezpośrednio pod niego, a wojewoda jest zupełnie inną instytucją i tutaj nie ma żadnych powiązań w tym zakresie. Jest kwestia negocjacji kontraktu przez marszałka, ponieważ cały czas

bardzo dużo robi dla tej inwestycji. Praktycznie starania o jej rozpoczęcie trwały ponad 10 lat. Realnie stała się ona możliwa do realizacji na skutek reformy samorządowej, którą wprowadził rząd Jerzego Buzka. Powstały duże regiony, województwa, które opracowały swoje strategie, a co za tym idzie otrzymały konkretne pieniądze. One nie są dzielone w Warszawie na inwestycje centralne, tylko regionalne. Każdy region wie czego potrzebuje do rozwoju. Z prac, które były przeprowadzone nad strategią rozwoju województwa pomorskiego wynikało, że most jest jednym z najważniejszych celów. Jest to po prostu realizacja Strategii Województwa Pomorskiego.

We władzach samorządowych reprezentował Pan RS AWS. Proszę powiedzieć, jakie będzie usytuowanie tego ugrupowania w zbliżających się wyborach samorządowych?

- Trudno powiedzieć. W tej chwili prowadzone są różne rozmowy na temat koalycji. Jest taka sytuacja,

że zmieniła się ordynacja wyborcza i jeszcze nie wiadomo, w jaki sposób będą wybierani wójtowie, burmistrzowie. Trudno w tej chwili wyrazić jednoznaczny opinię na ten temat.

Jest Pan wiceprezesem klubu „Basket” i jednocześnie kibicem koszykówki. Czy koszykówka w Kwidzynie może być bardziej popularna od piłki ręcznej?

- Piłka ręczna ma w Kwidzynie korzenie i bardzo trudno jest nam się przebić, jako drużynie koszykówki. Kibiców nie mamy niestety aż tak wielu, ale czynimy starania poprzez dobrą grę, aby było ich więcej. Dwa lata temu byliśmy w trzeciej lidze, rok później w drugiej, a teraz mamy szansę awansu do pierwszej ligi. Wygraliśmy rundę wstępną z przewagą. W tej chwili mamy za sobą wygraną również pierwszy mecz barażowy i wydaje mi się, że krok po kroku będziemy awansowali. To spowoduje, że kibice będą przychodzili na nasze mecze. Wzorem dla nas jest Starogard Gdański. Jest tam pierwszoligowa dru-

żyna i sala wypełniona była po brzegi kibicami. Co prawda nie awansowali oni do ekstraklasy, ale zęc im tego w przyszłym sezonie.

Czy jest Pan zadowolony z postępu prac na budowie swojego domu jednorodzinnego przy ulicy Sportowej - Zaułek i czy z przyszłymi sąsiedziami wiąże Pana przyjacielskie kontakty?

- Nie jestem bardzo zadowolony, ponieważ niedawno miałem wypadek i prace zostały wstrzymane. W tej chwili powoli zaczyna się sezon budowlany i znowu rozpoczną prace. Wydaje mi się, że zawsze można szybko coś zrobić. Z budowania jestem zadowolony. Jeśli chodzi o sąsiedztwo, to wzajemnie sobie pomagamy, razem pilnujemy naszych budów, ponieważ często są tam włamania. I jestem mile rozczarowany naszą współpracą.

Dziękuję za rozmowę.

Anna Binczak
Wywiad autoryzowany

Czy nie tęskni Pan za czasami, gdy piastował Pan funkcję wiceburmistrza?

- Oczywiście, że tęsknię. Byłem związany z kilkoma inwestycjami, zwłaszcza z budową składowiska odpadów i oczyszczalni ścieków, która była projektowana. Były to inwestycje, które mnie bardzo interesowały i jeśli jest okazja, bardzo chętnie o nich czytam, czy też wysłuchuję różnych opinii.

Na ile doświadczenia z pracy w samorządzie przydają się w wykonywaniu obecnych obowiązków zawodowych?

- Praca na stanowisku burmistrza pozwoliła na poznanie ciekawych osób, na przykład w sferze biznesu. W chwili obecnej zajmuję się zrealizowaniem umowy, którą muszą podpisać gminy, powiaty i Urząd Marszałkowski, po to, by można było podpisać kontrakt z wojewodą na budowę mostu przez Wisłę.

Codziennie Pan dojeżdża do pracy?

- Nie, jest to praca w terenie. Mam wiele spraw do załatwienia na terenie powiatów zainteresowanych realizacją tej inwestycji. Prowadzone są na przykład rozmowy z zakładami pra-

cy, poszczególnymi gminami, instytucjami - w celu uzgodnienia różnych szczegółów. W tym miejscu chciałbym podziękować wszystkim instytucjom na terenie Kwidzyna, które sprawnie działają w zakresie wszelkich uzgodnień i wszyscy mieszkańcy miasta czują, że jest to inwestycja priorytetowa.

A czuje się Pan bardziej gdańszczaninem czy...?

- Oczywiście - kwidzyńniakiem.

Czy zmiana wojewody wpłynęła na ocenę wykonanej przez Pana pracy?

- Od oceny moich obowiązków jest pan marszałek Jan Zarębski. Podlegam bezpośrednio pod niego, a wojewoda jest zupełnie inną instytucją i tutaj nie ma żadnych powiązań w tym zakresie. Jest kwestia negocjacji kontraktu przez marszałka, ponieważ cały czas

KREDYTY GOTÓWKOWE 1 - 15 TYS. ZŁ
OPROCENTOWANIE OD 8%
BEZ PORĘCZYCIELI DO 8000 ZŁ
BEZ ZGODY WSPÓŁMAŁŻONKA DO 4000 ZŁ

KREDYTY

tel. 645-70-00

BEZ OGRANICZEŃ WIEKOWYCH
 W OFERCIE BIURA RÓWNIEŻ KREDYTY HIPOTECZNE - 7,6%, ORAZ LEASING - 0%

BIURO ul. Chopina 26 pokój 209
 II piętro (budynki dawnego PO - KZ)

Zakłady Mięsne "Skiba"
 Hurtownia Firmowa
 ul. Grunwaldzka 9
 82-500 Kwidzyn

Tylko u nas największy wybór kielbas, wędzonek, rolad mięsnych, wędlin podrobowych, pasztetów oraz mięs surowych

Tylko u nas tak atrakcyjne ceny i liczne promocje

WIELKIE OTWARCIE JUŻ W MARCU !!!

Zapraszamy na zakupy w dobrym smaku.

Przegląd zespołów Philipsa POPRAWIAMY JAKOŚĆ

W piątek 8 marca w Teatrze Miejskim odbył się V Przegląd Zespołu Poprawy Jakości Fabryki PCMS produkcyjnych i nieprodukcyjnych. Wzięło w nim udział 14 zespołów. Przegląd zakończył bankiet i wspólne oglądanie spektaklu „Spotkanie z Balladą”.

Jest to w pewnym sensie historyczny przegląd, ponieważ po raz pierwszy robimy go wspólnie dla produkcyjnych i nieprodukcyjnych zespołów poprawy jakości. Do samego przeglądu nadesłano 26 prac, z czego 18 przez produkcyjne zespoły poprawy jakości i 8 przez nieprodukcyjne. Komisja konkursowa wyłoniła do dalszego etapu 14 zespołów. Wszystkie pozostałe zespoły osiągnęły bardzo pozytywne wyniki i zostały nagrodzone pieniędzmi - powiedział Maciej Krauze, szef jakości.

Jak powiedział nam Zbigniew Piotrowski, dyrektor ekonomiczny Philipsa, takie przeglądy to możliwość podejmowania przez pracowników przedsiębiorczych na swoich stanowiskach pracy oraz pracy zespołowej.

Obserwując cztery dotychczasowe przeglądy mo-

zemy zauważyć, że mamy do czynienia z coraz nowszymi problemami. Część z zespołów kontynuuje swoje prace od dwóch lat, cały czas starając się poprawić jakość. Część zespołów jest nowych, głównie tych związanych z powstającymi niedawno produktami firmy. Nasze przeglądy zmierzają do tego, aby satysfakcja pracowników i ich komfort pracy cały czas się poprawiał - stwierdził Zbigniew Piotrowski.

TCZEW KOLPORTAZ



Zdobywcy I miejsca zespół QIT L9LS

Po zaprezentowaniu się wszystkim zespołom jury w składzie: Andrzej Gołyga - prezes, Jacek Sarzyniak - szef TQM fabryki Głowic, Marek Kamowski - szef wydziału MCP, Marek Dziurdzia - szef inżynieringu, Jarosław Ślusarski - szef produkcji, Krzysztof Szul - szef jakości fabryki AC, Maciej Krauze - szef jakości - wyłoniło zwycięzców.

I m-ce QIT L9 Large Screen

II m-ce Grupa ABC III m-ce Złotniency Wyrażono również zespoł „Pionierki”

Wszyscy wyróżnieni otrzymali nagrodę pieniężną, natomiast zwycięzki zespół walczący będzie o możliwość zakwalifikowania się do europejskiego przeglądu regionalnego, który odebędzie się na Lazurowym Wybrzeżu.

AUTORYZOWANY DEALER

STIHL

tel. 261-02-85 kom. 0605 745 915
 Kwidzyn ul. Drzymały 46

SPRZEDAŻ SERWIS

www.mop-serwis.com.pl
 info@mop-serwis.com.pl
 tel/fax 279-31-81 kom. 0605 322 420
 Kwidzyn ul. Drzymały 46

Mop SERWIS Profesjonalne systemy utrzymania czystości i higieny.

TAP SALON MEBLOWY

Kwidzyn
 ul. Kopernika 25A
 tel. 645 73 81

Salon meblowy TAP został przeniesiony z ulicy Kościuszki 3 na ulicę Kopernika 25A

Oferuje szeroki asortyment mebli:

- Kuchennych
- Pokojowych
- Tapicerowanych

od poniedziałku do piątku 10.00 - 18.00 w soboty 9.00 - 14.00

KURIER

WIOSENNA PROMOCJA REKLAM

261
 17-51

O strategii i nie tylko POWIAT POKRZYWDZONY

dokończenie ze str. 1

KILKA SŁÓW O STRATEGII

Strategia Rozwoju Społeczno-Gospodarczego Powiatu Kwidzyńskiego jest opracowaniem powstałym na podstawie dokumentów: „Bilans Otwarcia” - luty 1999 r., „Kierunki promocji i rozwoju powiatu kwidzyńskiego - strategia działania” - maj 1999 r. oraz opracowania pt. „Misja strategii rozwoju powiatu kwidzyńskiego - (materiał roboczy)”, a także warsztatów strategicznych, które odbyły się w dniach 22-23 lutego 2000 r. oraz debaty strategicznej z udziałem szerokiej reprezentacji środowisk samorządowych, biznesowych i społecznych powiatu kwidzyńskiego, która odbędzie się 15 marca 2000 r. Dokument ten ma pełnić rolę schematu integrującego działania uczestników życia gospodarczego i społecznego, przy jak największym udziale mieszkańców powiatu kwidzyńskiego, do których adresowane jest to opracowanie.

Jak zapisano w pierwszym rozdziale strategii: „Priorytetem powiatu kwidzyńskiego jest wszechstronny rozwój gospodarczy”. W tym celu podejmowane będą działania mające za zadanie stworzenie warunków sprzyjających ściąganiu inwestorów ze wewnątrz i rozwoju przedsiębiorczości. Równie ważne jest podjęcie działań w celu rozwoju rolnictwa i obszarów wiejskich.

Drugi rozdział strategii brzmi: „Prioryte-



Wisła Surazińska w towarzystwie starosty

tem powiatu kwidzyńskiego W następnym rozdziale najważniejszym okazało się podniesienie poziomu infrastruktury technicznej do standardów europejskich.

Po zapoznaniu się z dokumentem profesor Wisła Surazińska wniosła do niego kilka swoich uwag.

„Oprócz tego dokumentu, który macie, trzeba stworzyć dokument przeznaczony do popularyzacji wśród mieszkańców. Głównym celem strategii jest wspieranie małej przedsiębiorczości. Moim zdaniem są trzy kierunki wspierania małej przedsiębiorczości przez samorząd i na nich trzeba po prostu się skoncentrować: fundusz gwarancyjny, który już u was funkcjonuje, dobre, specjalistyczne badania rynku oraz promocja produktów - stwierdziła profesor Surazińska.

W rozdziale ekologicznym za priorytet uznano poprawę stanu środowiska w celu polepszenia warunków życia mieszkańców, stworzenia możliwości rozwoju turystyki i rekreacji oraz rozwoju rolnictwa ekologicznego.

W rozdziale „Społeczność” za najważniejsze uznano: zapobieganie zagrożeniom społecznym, stworzenie warunków do wszechstronnego rozwoju i kształcenia każdego obywatela jako podstawa poprawy poziomu życia.

tekst i zdjęcie
Anna Bińczak

Bzdura wyssana z palca KŁAMSTWO „KURIERA”

dokończenie ze str. 1

13.02.2002 r.
(pismy do Funduszu*)
Przygotowujemy publikację na temat budowy Zakładu Utylizacji Odpadów przez miasto Kwidzyn.

W roku 1998 ZNFOSiGW dokonał oceny wniosku (nr 11/82/1998) przedsięwzięcia w zakresie dofinansowania. Po dokonaniu oceny Zarząd Funduszu poinformował, że w/w zadanie zostało wstępnie zakwalifikowane do dalszego rozpatrywania.

W związku z tym pytanie: o jaką kwotę wnioskowano i jaką kwotę przyznano na realizację zadania?

19.02.2002 r.
(Fundusz odpisuje)
Uprzejmie informuje, że Karta Informacyjna Przedsięwzięcia nr 1182/1998 dotycząca budowy międzygminnego zakładu gospodarki odpadami wraz ze składowiskiem była w 1998 r. wstępnie zakwalifikowana do dalszego rozpatrywania. Jednak Zarząd Miasta Kwidzyna zrezygnował z ubiegania się o dofinansowanie w 1999 r. i poinformował Narkodowy Fundusz o przesunięciu realizacji inwestycji na lata 2000-2001.

W latach 1999 i 2000 Zarząd Miasta i Gminy Kwidzyn dwukrotnie składał do Narodowego Funduszu wniosek o dofinansowanie przedsięwzięcia „Budowa międzygminnego zakładu gospodarki odpadami wraz ze składowiskiem” (wniosek nr 1533/1999 i wniosek nr 569/2000).

Zarząd Narodowego Funduszu oba wnioski rozpatrzył negatywnie.

Przynajmniej jedna decyzja przez Zarząd Narodowego Funduszu nie dostrzeżenie przez Zarząd Miasta i Gminy Kwidzyn dokumentów niezbędnych przy rozpatrzeniu wniosku o dofinansowanie:

- pozwolenia na budowę,
- decyzji o warunkach zabudowy i zagospodarowania terenu,
- opinii Wydziału Ochrony Środowiska Urzędu Wojewódzkiego.

* Narodowy Fundusz Ochrony Środowiska i Gospodarki Wodnej jest największą instytucją finansującą przedsięwzięcia ochrony środowiska w Polsce. Celem działania Funduszu jest finansowe wspieranie przedsięwzięć o zasięgu ponadregionalnym i ogólnokrajowym. Środki Narodowego Funduszu stanowią około 25 procent łącznych nakładów przeznaczonych na inwestycje w zakresie ochrony i poprawy stanu środowiska naturalnego w naszym kraju.

Nadzór nad działalnością Narodowego Funduszu Ochrony Środowiska i Gospodarki Wodnej sprawuje trzy-

W związku z powyższym Zarząd Narodowego Funduszu nie przyznał dofinansowania na realizację budowy międzygminnego zakładu gospodarki odpadami wraz ze składowiskiem dla Miasta i Gminy Kwidzyn.

27.02.2002 r.
(wychodzi numer „Kuriera” z artykułem „Z obliczaniem w dziurę”)

28.02.2002 r.
(na posiedzeniu Rady Miejskiej)
- Prasa ma taki przywilej, że nie musi pisać prawdy, na mnie zaś spoczywa obowiązek mówienia tej prawdy. Oczywiście nikt nie zapytał, czy tak było w istocie, a to jest absolutna bzdura i nieprawda. (...) To, co pan przeczytał, jest bzdurą wyssaną z palca - powiedział Andrzej Krzysztofiak.

06.03.2002 r.
(pytamy Fundusz)
Nasza redakcja skorzystała z informacji nadesłanej przez Panią i opublikowała artykuł zawierający jej dokładny cytat. Niestety spotkało się to z dezaprobatą burmistrza miasta Kwidzyna na ostatniej sesji Rady Miejskiej. Informację tą określono jako kłamliwą i wyssaną z palca. Prosimy o komentarz. W załączniku treść artykułu.

08.03.2002 r.
(Fundusz odpowiada)
Informacja dotycząca wniosku Zarządu Miasta i Gminy Kwidzyn w sprawie dofinansowania budowy międzygminnego zakładu gospodarki odpadami ze środków Narodowego Funduszu Ochrony Środowiska i Gospodarki Wodnej została sporządzona na podstawie dokumentacji znajdującej się w Narodowym Funduszu. Dlatego trudno odnieść się do stwierdzenia, że informacje podane przez Narodowy Fundusz są kłamliwe i wyssane z palca.

MS

nastobowska rada nadzorcza, która określa kierunki rozwoju Narodowego Funduszu, zatwierdza zasady udzielania pomocy finansowej, przyjmuje sprawozdania z działalności, zatwierdza budżet i dofinansowania zadania kwotami przekraczającymi 1 milion euro w przypadku pożyczki lub 500 tys. euro w przypadku dotacji.

Pracami Narodowego Funduszu kieruje zarząd, który reprezentuje Fundusz na zewnątrz, podejmuje decyzje o dofinansowaniu przedsięwzięć priorytetowych, nadzoruje pracę Biura Narodowego Funduszu, koordynuje współpracę z wojewódzkimi funduszami.

Ekspertyza nawierzchni boiska BOISKO ZGODNE ZE SZTUKĄ

Zarząd miejski po raz kolejny zapoznał się z ekspertyzą wykonaną przez Piotra Halagiera, boisko zostało wykonane zgodnie ze sztuką budowlaną.

Tak samo układ melioracyjny boiska został odpowiednio zaprojektowany i wykonany. Wykonano modernizację powierzchni boiska poprzez udrążenie kominków filtracyjnych. Cała melioracja boiska została wpięta w istniejący już kanał deszczowy biegnący w stronę Wiejskiej - mówił Piotr Halagier - W tym samym czasie wykonaliśmy parking ekologiczny i jego odwodnienie również wpięliśmy do tej instalacji.

Zdaniem wiceburmistrza tego typu boisko powinno

odebrać około 35 litrów opadu na metr kwadratowy w ciągu doby.

Podczas czerwcowych opadów (spadło około 24 litrów deszczu) na murawie zrobili się zastójki z wody. Zdaniem Piotra Halagiera było to spowodowane zbyt długim okresem nieczyszczenia kolektora, co spowodowało gromadzenie wody w studzienkach i brak odbioru wody z płyty boiska.

W tej sprawie powołano specjalną komisję, która stwierdziła, iż ten odcinek zostanie oczyszczony

AB

Mieszkania komunalne Z PULI WOJSKOWEJ

Na ostatniej sesji rady miasta jeden z radnych zwrócił się do zarządu z pytaniem dotyczącym ustalenia zasad obowiązujących przy sprzedaży mieszkań komunalnych. Jak stwierdził wiceburmistrz Piotr Halagier zasady mają dotyczyć mieszkańców zakupionych od Wojskowej Agencji Mieszkaniowej.

Ustaliliśmy, że w przypadku nabywania lokali mieszkalnych wysokość wpłaty może zostać rozłożona na raty nie dłuższe niż do

pięciu lat, a pierwsza wpłata wynosić będzie nie mniej niż 20 procent wartości dołd Piotr Halagier.

Przypomniał również, że

AB

Europejskie spotkania w Kwidzynie HISZPANIE I SŁOWENY W II LO

dokończenie ze str. 1

Zaprosiła również na kolejne spotkanie koordynatorów, które odbędzie się w Lublinie w październiku.

PREZENTACJA PROJEKTU
Uczniowie II LO zaprezentowali przybyłym gościom szczegóły projektu „Regiony Europejskie w jednoczącej się Europie”.

W grudniu 2001 r. został w szkole założony Europejski Klub Comeniusa, do którego należy 30 uczniów z klas II b, II c, III a i III c.

Uczniowie przedstawili także poszczególne części projektu, do których należą: „Historia regionu Dolnego Powiśla oraz najciekawsze jego zakątki”, „Badanie stanu faktycznego wody, powietrza i gleby w gminie kwidzyńskiej”, „Badania chemiczne i biologiczne rzeki Liwy oraz określenie stanu czystości wody”, „Pomiar hałasu przy ulicy Sportowej i Polnej”. Zaprezentowano także stronę internetową poświęconą projektowi. Prezentacja była prowadzona w języku polskim i angielskim.

W tym roku otrzymaliśmy na realizację tego projektu grant w kwocie 4 800 Euro. Co roku trzeba składać kolejną aplikację na przedłużenie projektu. Do tej pory otrzymaliśmy około 80 procent tej kwoty - czyli 3800 Euro. Zasada



Gocinie aktywnie uczestniczyli w życiu szkoły



Mirja Mrovlje se Slovenii w towarzystwie Gabrieli Gackiewicz jest taką, że pozostałe 20 procent szkoły ma złożyć z własnych środków, czyli zdobyć sponsorów, którzy nam pomogą. Nie ukrywamy, że poszukujemy sponsorów, którzy chcieliby nam pomóc - mówiła Gabriela Gackiewicz.

Pierwszymi sponsorami projektu zostali: Starostwo Powiatowe w Kwidzynie, Powszechna Spółdzielnia Mieszkaniowa „Renawa” oraz Michał Konopacki. W tej chwili szkoła poszukuje kolejnych.

Anna Bińczak

Centrum Finansowo Biurowe
w Kwidzynie, ul. Chopina 26

oferuje do wynajęcia wolne pomieszczenia biurowe (II, III piętro)

- atrakcyjne położenie w centrum miasta
- wysoki standard pomieszczeń
- własny parking

tel. (055) 261-17-51
0 605 284 438

WYŻSZA SZKOŁA ZARZĄDZANIA W KWIDZYNIE

powołana na podstawie ustawy z dnia 26 czerwca 1997 roku decyzją Ministra Edukacji Narodowej i wpisana do rejestru uczelni niepaństwowych pod nr 27:

Ogłasza nabór w roku akademickim 2001/2002

na Studia podyplomowe - Terapia Pedagogiczna
Studia trwają dwa semestry obejmują 240 godzin lekcyjnych, w tym 15 godzin seminarium dyplomowego.
Koszt uczestnictwa 1.400 PLN. (płatne w dwóch równych ratach)
Wpisowe wynosi 200 PLN.
Termin składania podań upływa z dniem 15.03.2002

INFORMACJE I ZAPISY W DZIEKANACIE UCZELNI:
82-500 Kwidzyn ul. 11-Listopada 13
tel. (055) 279-17-68

WYŻSZA SZKOŁA ZARZĄDZANIA W KWIDZYNIE

powołana na podstawie ustawy z dn. 26 czerwca 1997 r. decyzją Ministra Edukacji Narodowej i wpisana do rejestru uczelni niepaństwowych pod nr 27:

Ogłasza nabór na:

Studia podyplomowe - Zarządzanie w Ochronie Zdrowia
Studia trwają dwa semestry i obejmują 216 godzin zajęć dydaktycznych, dzielą się na 12 osiemnastogodzinnych zjazdów trzydniowych.

Rozpoczęcie zajęć **marzec 2002 r.**
Zakończenie **lutego 2003 r.**
Wpisowe 250 PLN.

Koszt uczestnictwa wynosi 2.600 PLN (płatne w 2 równych ratach po 1.300 PLN za semestr).

Termin zapisów upływa z dniem 20 marca 2002 r.

Informacje i zapisy w Dziekanacie Uczelni:
82-500 Kwidzyn ul. 11 Listopada 13
tel. (055) 279 17 68
e-mail: dziekanat@wsz.kwidzyn.edu.pl
http://www.wsz.kwidzyn.edu.pl

Jeszcze o ulicach DO KOGO NALEŻĄ?

W numerze 9 „Kuriera Kwidzyńskiego” zamieściliśmy wykaz ulic miasta z zaznaczeniem do kogo należą. Po naszej publikacji docieraly do nas liczne sygnały od mieszkańców zainteresowanych, co oznacza literka „N” umieszczona przy niektórych ulicach. Jak poinformowała nas Grażyna Krzysztofak z Urzędu Miasta „N” oznacza ulice nieutwardzone, jednak na dzień dzisiejszy wiele z tych ulic zostało utwardzonych. Obok ponownie przedstawiamy pełen wykaz ulic.

TBS otrzyma kredyt 132 MIESZKANIA JUŻ WKRÓTCE

Po prawie dwóch latach oczekiwania dwa wnioski kredytowe kwidzyńskiego TBS -u znalazły się na liście opublikowanej przez Urząd Mieszkalnictwa i Rozwoju Miasta. Każdy z wniosków, a było ich z całej Polski około 700 został oceniony przez Bank Gospodarstwa Krajowego i na tej podstawie została sporządzona lista. Około 300 pierwszych wysokopunktowanych wniosków ma szansę na otrzymanie pieniędzy. Pierwszy wniosek z grudnia 2000 znajduje się na 22 niezagrożonej pozycji, kolejny, z marca 2001 na 185 pozycji, czyli takiej która również gwarantuje realizację. Z tych kredytów mają być wybudowane trzy bloki: jeden z 66 mieszkaniami i dwa po 33 lokale.

Jak będzie wyglądała realizacja zależy od Zarządu Miejskiego i Rady Miejskiej, ponieważ część pieniędzy w budowie to jest udział naszej spółki, czyli aport wniesiony przez miasto. Nastawienie Zarządu Miasta żeby budowę wszystkich trzech loków rozpocząć jeszcze w tym roku jest pozytywne. W sumie byłoby to 132 mieszkania. Na pierwszy budynek jest już gotowy projekt na dwa dalsze koncepcje. Inwestycje będą prowadzone na osiedlu Zaczysz-powiedziała Elżbieta Więtecha.

Wszyscy pamiętamy tempo, w jakim powstawały kolejne bloki TBS-ów. Bank namawiał na rozpoczęcie budów, dzisiaj ilość wniosków przekracza finansowe możliwości KFM-u. Ten rozmach został zatrzymany przez zwiększającą się stale liczbę towarzystw w całej Polsce. Kiedyś każdy wniosek kredytowy był rozpatrywany prawie od ręki, dzisiaj, kiedy jednorazowo wpływa 700 wniosków, kredytodawca, czyli Krajowy Fundusz Mieszkalniowy zaczął piąć trudności, podwyższać wymagania i punktować je.

PUNKTACJA

Punktacja wniosków i dotyczy wielu aspektów budowy. Budynki muszą być tańsze, mieszkań więcej. Koszty jak najniższe, czyli odpowiednio niższe od kosztu odzwierciedlenia dla powiatu i musi być ze strony TBS-u gwarancja, że nie będzie pustostanów. Wysoko punktowane są również terminy realizacji, moment rozpoczęcia.

W tym ostatnim aspekcie powstał paradoks. System punktacji wszedł w październik zeszłego roku, Bank i Urząd Mieszkalnictwa mówili, aby nie rozpoczynać budów, bo dany TBS otrzyma punkty ujemne, tłumacząc, że kredyt jest na inwestycje a nie na rozpoczęcie budowy. Przeka niespodzianka spotkała nas w koncówce roku, między 28 a



Prezes TBS Elżbieta Więtecha

31 grudnia Bank miał zakończyć punktację, równocześnie zmieniono rozporządzenie, którym rozpoczętym budownictwom przyznawano dodatnie a nie jak wcześniej zapewniano ujemne punkty. Dyrektor KFM przestrzegala „nie rozpoczynajcie, nie można, nie robicie tego”. Po nowym roku oświadczyła, że jest jej wstyd, to Urząd Mieszkalnictwa zmienił zasady punktacji. Nasz TBS nie rozpoczynał budowy by nie utrudniać sobie drogi do otrzymania kredytu. Gdybyśmy jednak zdecydowali się na budowę, już dzisiaj byśmy zasiedlali ten pierwszy blok.

tekst i zdjęcie
AL

Drogi krajowe: ulice - Sportowa, Grunwaldzka, Daszyńskiego, Jagiełły i Malborska I

Drogi wojewódzkie: ulice - Mostowa, Grudziądzka, Batalionów Chłopskich I, Górna, Wiślana, Warszawska I, Hallera

Drogi powiatowe: ulice - Brodnicka, Brzechwy, Chełmińska, Chłoda, Chopina, Długa, Drzymały, Fredry, Furmańska, Gdańska, Gimnazjalna, Gospodarcza, Graniczna, Junaków, Kasprowicza, Katedralna, Kochanowskiego, Kolejowa, Konarskiego, Konopnickiej, Kopernika, Korczaka, Kościuski, Krańcowa, Kraskiego, Kręta, Leśna, 11-go Listopada, Lubawska, Łąkowa, Łużycka, 3-go Maja, Matejki, Mickiewicza, Młynarska, Moniuszki, Mylna, Orla, Owcza, Piastowska, Piłsudskiego, Podgórna, Podjazdowa, Polna, Południowa, Północna, Ra-

dzyska, Sienkiewicza, 15-go Sierpnia, Słowackiego, Słowiańska, Spacerowa, Sokola, Spółdzielcza, Starozamkowa, Staszica, Szeroka, Sztumska, Ślińska, Tezewska, Topolowa, Targowa, Wąbrzeska, Wiejska, Wschodnia, Wybickiego, Zaczysz, Zamiejska, Zamkowa Góra, Zbozowa, Zdrojowa, Zdunska, Zimna, Zuchów, Żelazna, Zeromskiego, Żwirki i Wigury, Żytmia

Drogi Gminy - Miasta Kwidzyn: ulice - Akacja, Basztowa, Baczynskiego, Batalionów Chłopskich II, Bolka i Lolka, Braterstwa Narodów, Bł. Doroty b. Na Skarpie), Bema, Ciałeński, Cicha, Chmielna, Chrobrego, Cypiska, Czerwonogóra, Kapturka, Dębowa, Gębika, Grudziądzka II (od Toruńskiej do Mostowej), Harcerska, Jacka i Agatki, Kamienna, Karowa, Koliasta, Kołtąta i I, Klonowa, Koło, Kościelna, Krasnoludków,

Krótką, Kubusia Puchatka, Kazimierza Krzywoustego, Kazimierza Wielkiego, Lotnicza, Lamana, Magazynowa, Malborska II, Mała, Miodowa, Makuszyńskiego, Miedziana, Mieszka I, Miła, Miłosna „osiedle”, Odrowskiego I, Ogrodowa, Orzechowa, Piękna, Plantowa, Plac Plebiscytowy, Poligonowa, Prosta, Połomskiego I, Porazińskiej, Przyrzeczna, Radosna, Rolnicza, Rzemieślnicza, Sikorskiego, Słoneczna, Spokojna, Stawki, Storzyskowa, Studzienna, Szkolna, Ślepa, Tezowska, Toruńska, Tuwima, Warszawska II, Widok, Wielka, Willowa, Wodna, Wspólna, Zaułek Długiej, Zielna, Ziemowita, Zirowa, Zurawia

Drogi prywatne: ulice - Odrowskiego II, Połomskiego II, Broniewskiego, Kołtąta II, Reymonta, Królowej Jadwigi.

AB

14 marca o godzinie 12.00 w świetlicy PSS „Społem” przy ulicy Piłsudskiego 45 odbędzie się spotkanie integracyjne handlowców. Wszystkich zainteresowanych serdecznie zapraszamy.

R E K L A M A

NOWA INICJATYWA MIESZKANIOWA DLA KAŻDEGO!!!

Uwaga! Towarzystwo Finansowo-Inwestycyjne kończy zapisy do:

I OGÓLNOPOLSKIEGO OTWARTEGO FUNDUSZU MIESZKANIOWEGO

Chcesz skorzystać - potraktuj to poważnie.

W związku z ogromnym zainteresowaniem naszą ofertą TeFi postanowiło dać ostatnią szansę wszystkim osobom zainteresowanym zakupem domu, mieszkaniami, remontem lub sfinalizowaniem własnej inwestycji. Przypominamy, dlaczego tak wielu ludzi skorzystało z naszej oferty TeFi:

- minimum formalności
- niskie, stałe raty (już od 217 zł m-c)
- nawet 20-letni okres spłaty
- własny wkład od 4%.



UWAGA:

U naszych doradców finansowych na terenie całego kraju czeka na Państwa tylko 240 umów promocyjnych. Osoby, które jako pierwsze zarezerwują umowę promocyjną, otrzymają dodatkowy, wartościowy bon promocyjny, uprawniający do zniżki w postaci 10 RAT GRATIS oraz ROKU BEZ ODSETEK. Dla osób posiadających zdolność kredytową możliwość uzyskania zaliczki i kredytu hipotecznego.

Wiadomość z ostatniej chwili: oferta skierowana jest również do osób nieposiadających zdolności kredytowej.
SPRAWDŹ TO SAM!

TEFI TOWARZYSTWO
FINANSOWO-
INWESTYCYJNE

GDANSK, ul. Długi Targ 38/40, tel. (058) 301-24-43, 301-27-79
GDYNIA, ul. Starowiejska 41/43, tel. (058) 781-99-10 do 11
ELBLĄG, ul. Bałuckiego 8 A, tel. (055) 235-96-36, 235-96-35

P.P.H.U. MARKAM JUŻ OTWARTE

drzwi wewnętrzne, zewnętrzne, rolety, żaluzje, parapety, okucia budowlane

DRZWI I OKNA PCV

82-500 KWIDZYN ul. 15-go Sierpnia 5B
tel. 055 646-32-62 tel. kom. 0600-927-665

Firma Handlowo - Usługowa
AGRO-AKU
AKUMULATORY

DO WSZYSTKICH TYPÓW SAMOCHODÓW PRODUKCJI POLSKIEJ I ZAGRANICZNEJ

OFERUJEMY RÓWNIEŻ:

TYPY SAMOCHODÓW

Kwidzyn ul. Toruńska 34, tel. 279 34 77, 261 64 94
200077
zapraszamy od 7.00 do 17.00

SMG KRC
POLAND

SERWIS OGŁOSZENIOWY

Międzynarodowy koncern paliwowy poszukuje do istniejącej stacji benzynowej na terenie Kwidzyna przy ulicy Sportowej 4 (ex DEA):

KIEROWNIKA STACJI PALIW I ZASTĘPCY KIEROWNIKA

Do obowiązków osób zatrudnionych na tym stanowisku będzie należało:

- utrzymanie sprawności operacyjnej stacji, zapewnienie doskonałej obsługi klienta oraz stworzenie pozytywnego wizerunku firmy
- planowanie, monitorowanie i kontrola działalności stacji w celu osiągnięcia jak najlepszych wyników finansowych
- szkolenie oraz motywowanie pracowników stacji

Od Kandydatów oczekujemy:

- wykształcenia min. średniego
- doświadczenia zawodowego na stanowisku kierowniczym w handlu detalicznym
- umiejętności obsługi komputera (arkusze kalkulacyjne)
- umiejętności kierowania zespołem
- wysokiej komunikatywności
- zdolności organizacyjnych
- dyspozycyjności i umiejętności pracy w warunkach stresu
- doświadczenie w pracy w koncernie paliwowym i restauracjach typu fast food będzie dodatkowym atutem

Ofertujemy: pracę w dynamicznym środowisku międzynarodowej korporacji; możliwość rozwoju zawodowego, profesjonalne szkolenia.

Aplikacje zawierające życiorys zawodowy, list motywacyjny i aktualne zdjęcie prosimy kierować na adres:

Kierownik Stacji Paliw, ul. Sportowa 4, 82-500 Kwidzyn

SMG/KRC Poland Human Resources



NA POHYBEL TRADYCJOM!



Tak się jakoś złożyło, że nie mam pretensji do życia i nie czuję się nieszczęśliwy, co pozwala na ten luksus, że nie widzę konieczności rozlewania wóki sobie żołąd i atakowania...

zotopieni w swym ble-ble, nie zawsze pewnie pamiętają o podstawowej funkcji słowa, którą jest trudna do ukrycia informacja...



Zdjęcie „Kwidzyniaków” dostarczone przez autora tekstu.

Najpierw o agresji. Jeżeli Kowalski, pytany o swój imię, odpowiada - jestem kretynem - to jego sprawa. Ale jeżeli na to samo pytanie mówi - nie jestem takim kretynem jak Wisniewski - to już mamy do czynienia z agresją...

ro to, co powiedziano wcześniej, wydawało się niezrozumiałe. Ale to drobiazg. Wobec nazwy ugrupowania posłużyłem się eufemistycznym terminem - niefortuna. Otóż przypomnę wszystkim kwidzyńcom, czyli kwidzyńcom, że oprócz nas żyją jeszcze Kwidzyńczycy - uczniowie dawnego polskiego gimnazjum w Niemczech. To dla nich druga wojna zaczęła się już 25 sierpnia - aresztowaniem i wywiezieniem do obozu w Tapiau. To Oni mieli odwać by Polakami w państwie Hitlera, choć tragicznym zrządzeniem losu za Polskę ginęli w mundurach wroga. Oni

Kwidzyńczycy nie z Kwidzyna, tylko z niemieckiego Marienwerder! To Oni stworzyli Bank Kwidzyniaków, Spółdzielnię Kwidzyniaków, Szopkę Kwidzyniaków, wrzeszczący Hymn Kwidzyniaków, na którego motywach oparto dzisiejszy Hymn Kwidzyna. Więc jeżeli mówimy dziś Kwidzyńczycy, to o kim - o nich czy o Was? Czy Kwidzyńczycy to członkowie ugrupowania wyborczego, które zapomniało o tradycji swego miasta, czy w amerykańskim obziedle dla jeńców zmienili budynek niemiecki na polski, żeby zginąć w nim na obczyźnie jako Feliks Kwidzyńczycy?

HIPERMARKET HIPERILUZZJI

Jestem jedną z wielu osób prowadzących działalność gospodarczą w naszym mieście. Przedmiotem mojej działalności jest handel, i choć ja zajmuję się tym dopiero od paru lat, to moja rodzina robi to wystarczająco długo, abym mógł porównać na podstawie doświadczeń sytuację mojego środowiska w naszym mieście na przestrzeni o wiele dłuższego okresu niż moje doświadczenie w tym zawodzie. A sytuacja ta nie jest wcale najlepsza, choć co niektórych czytelników opinia ta zapewne zdziwi. Wielu handlowców boryka się z problemami finansowymi oraz z wciąż zmniejszającym się popytem ze strony klientów. Ale już najbardziej bulwersująca jest postawa naszych lokalnych polityków w stosunku do naszego środowiska. Przykładem tego może być wypowiedź naszego obecnego burmistrza, który na łamach...

py, w których ceny są wyższe, ale nie wynika to na pewno ze złej woli handlowców, ale z obciążenia finansowych nakłonionych na drobnych przedsiębiorców przez państwo oraz miasto. O ile obciążeni wobec państwa jesteśmy w stanie zrozumieć, to niestety, wysoki zobowiązań wobec miasta nie mogę pojąć. Ewidentnym tego przykładem może być podatek od nieruchomości, który w naszym mieście jest jednym z najwyższych w województwie. Jeśli nasi rajcowie chcą podniesienia naszej konkurencyjności, to proszę bardzo, niech wyrównają szanse z konkurencją i zwolnią nas z odpłacania chociażby tego podatku. Bo wielkie firmy umiejętnie potrafią manipulować kosztami tak, aby nie płacić podatku, zatrudniając do tego wybitnych specjalistów, na co mnie i moich kolegów nie stać. Niech pan nie zapomina, panie burmistrzu i „jeszcze rządząca” ekipa, że to my płacimy podatki dla naszego miasta i między innymi dzięki nam to miasto może się rozwijać, natomiast te ogromne mołochy mają przeważnie zarejestrowaną działalność w innych miejscowościach, a wówczas Kwidzyn nie ma z faktu ich lokalizacji na naszym terenie ani złotówki. Jedynym skutkiem budowy takiego obiektu będzie fala bankructw małych przedsiębiorstw i zasilenie i tak już licznej rzeszy bezrobotnych. Panu i pana ludzom skroćmy się kadencja i osiadzicie gdzieś zapewne na „ciepłych” posadkach, a ja i cała reszta handlowców będziemy starali się walczyć o przeżycie. Więc może, jeśli następnym razem zabierze pan głos w tej sprawie, to proszę najpierw wysłuchać stanowiska obywateli, a nie przedstawicieli HIPERILUZZJI o HIPERMARKETACH.

Damian Lachowicz Członek zarządu II koła SLD w Kwidzynie

R E K L A M A

Tylko 320,68 PLN miesięcznie. VOLKSWAGEN BANK POLSKA. Skoda Fabia. Atrakcyjne promocje rocznika 2001. Obniżki cenowe oraz doposażenie do wybranych modeli. Oferta do wyczerpania limitu. cena samochodu: 32.470,00 PLN. SkodaKredyt.

AUTO-KOMIS Zenon Klonowski. Skup za gotówkę, Sprzedaż, Zamiana, Raty, Niskie prowizje, Atrakcyjne ceny, Profesjonalna obsługa. 14-200 ŁAWA ul. Biskupska. Nowe Miasto Lub. ul. 1000-lecia. Kwidzyn ul. Młahorska 134. Włocławek ul. Toruńska 135b.

dyn? Kwidzyńczycy to od lat kilkudziesięciu imię własne, na które kiedyś trzeba było sobie zasłużyć. „Nielatwo być Kwidzyniakami” - pisał doktor Władysław Gębik, który okazał się jednak złym prorokiem. Polecam obszerną literaturę na ten temat, i nie chodzi mi tu o aspekt prawny, tylko moralny. Przecież nawet kolejni

proletariacki, chociaż ludzie z założenia niewolni, dalsze nazwy swoich partii odziedziczyli jakimiś dodatkami! Jako współtwórca opartego na tradycjach Kwidzyniaków modelu wychowawczego, z którego czerpało tysiące mieszkańców naszego miasta, pytam Was - z czym chcecie do nich wyjść, skoro zaczęliście od pogwałcenia jego historii i tradycji? Dla Was

to święte imię stanowi tylko element folkloru, składnik mieszanek warzywnych? Czy nie boicie się obstrukcji? Jeżeli wzmiarki o „Mareziakach” i szumianach miały być dowcipem, to odsyłamy do Gogola, który w finale „Rewizora” każę odpowiedzieć Horodniczemu na pytanie zadane samemu sobie: „Z czego się śmieiecie?...” Zygmun Krukowski

PANIE REDAKTORZIE NACZELNY

Obyczaje

Życzenie Matki Boskiej

Moja długoletnia współpraca z „Kurierem Kwidzyńskim”, częściowo z innymi pismami, zaowocowała sportretowaniem na tych-że łamach około trzydziestu postaci, miejsc i zdarzeń związanych z naszym miastem i regionem. Na początku ubiegłego roku uzyskałem u Państwa zgodę na publikację artykułów w formie książki lub zbioru pod roboczym tytułem „Kwidzyn-kwidzyński”. Jednocześnie powstał cykl pt. „Odpowiedź mi swoją historią”.

30 marca 2001 r. „Dziennik Kwidzyński” zaopatrzył mój artykuł „Życzenie Matki Boskiej” informacją, iż pracując nad książką o Kwidzynie i mieszkańcach. A więc „ogary poszły w las”. W owym okresie bardzo aktualna była sprawa monografii naszego grodu, więc udałem się do jednego z panów wiceburmistrzów z pismem i ustną ofertą wykorzystania tych materiałów. Po kilku miesiącach pan wiceburmistrz, zapoznawszy się z moją twórczością, skierował wprost do pani Liguz-Kolakowskiej sugерию, że „Być może wykorzystamy to w formie suplementu do monografii”.

Pani Prezes KTK z zainteresowaniem odniosła się do propozycji. Wzięła głębiej namyśli, obiecując konkret-



Reprodukcja artykułu z „Dziennika Bałtyckiego” o Jerzym Wisniewskim

na odpowiedź. Czas biegł bez echa. Podczas pewnej plenarnej imprezy targowej spotkałem te pania. Zażęta, zabiegana, grzecznie przeprosiła. Rozumiejąc, Miąną miałam rok 6 marca br. nareszcie znalazłem w „Kurierze Kwidzyńskim” konkretną odpowiedź. Owszem, książka ukazuje się, tyle że nie ja będę autorem, lecz KTK, oraz pani, która już raz na łamach prasowych podzieliła się z nami swoimi przemyśleniami. Z przyrzeczeniem oka potraktowałem to jak komplement. Tym razem jednak przedbrała się miarka. Skradziono

moją pomysł i kilka lat harów. Przysięgam, że nie mam wyłączonej ani patentu na kwidzyńskie tematy, dlatego mogę jedynie powiadomić tą drogą czytelników „Kuriera Kwidzyńskiego”. Dlaczego ich zawiodłem? Przejawiając się w drodze do sławy i statuetek nie przebijając w środkach. Jako czytelnik autorytetów literackich nie fatyguję się osobście do osób pragmatycznych, podzielić się przesyłkami. Po prostu łaskawie oczekują przy telefonie. Obryzdytowo wpaść w takie towarzystwo.

Jerzy Wisniewski

SZANOWNI PAŃSTWO!



W nawiązaniu do listu otwartego p. Jerzego Wisniewskiego, skierowanego przez łamy gazety do wszystkich jej czytelników, jesteśmy zmuszeni doć kilka słów wyjaśnienia na temat, który został poruszony w liście Szanownego Pana J.W. do „Pana Redaktora Naczelnego”.

Otóż: Autor listu jest bardzo rozczulony, iż Kwidzyńskie Towarzystwo Kulturalne skradło pomysł i zamawiało kilka lat tzw. „harów” (domyślamy się, że termin ten określa ciężką pracę).

Pomysł na napisanie książki o Wspomnieniach mieszkańców Kwidzyna narodził się pewnie dawno temu, a na światło dzienne wypłynął z ust p. burmistrza A. Krzysztofiaka na posiedzeniu Komisji Przetargowej w pierwszym przetargu na pisanie monografii Kwidzyna. Wtę nie można zarzucić KTK, iż skradło pomysł pana J.W., skoro ten

pomysł nie wypłynął od Nas.

W trakcie jednego ze spotkań z p. wiceburmistrzem R. Bera, pani prezes KTK została poinformowana, że pan Jerzy Wisniewski posiada obszerny zbiór wspomnień o Kwidzynie, spisanych przez siebie i może warto było by wykorzystać je również do książki, o której napisanie poproszone zostało Kwidzyńskie Towarzystwo Kulturalne. Pan Jerzy Wisniewski skontaktował się osobście z panią Liguz-Kolakowską i zaproponował swo wspomnienia za drobną sumę - minimum pięć tysięcy złotych - to są jego słowa. Ponieważ Kwidzyńskie Towarzystwo Kulturalne jest stowarzyszeniem, a więc z założenia organizacją „non profit”, nie bierze wynagrodzenia za swą działalność. Przykładem na to jest właśnie wystaw i publikacji organizowanych i wydawanych przez KTK. Wszedł tomik wspomnień Tadeusza Toliika, J. Bartosiewicza i J. Liguz-Kolakowskiej, ukazał się tomik „Wiersze dla M.” A. Rezulaka, ukazują się „Schochy Kawowe”, przy redakcji których pracuje wiele osób, powstało wiele ciekawych wystaw i imprez, choćby „Targi Starości”, o których pan J.W. wspomina w tym liście - nikt nie bierze za to wynagrodzenia, dlatego więc miałyby wziąć za napisanie

książki ze wspomnieniami mieszkańców Kwidzyna o swym mieście?

Ponadto, jeśli sprawa dotyczy pana prezes KTK, to nie jest Ona ani pisarką, ani współautorem książki o wspomnieniach Kwidzyńskich, nie redaguje tej książki i ona nie posiada i nigdy nie była w posiadaniu wspomnień autorstwa pana Jerzego Wisniewskiego. W dodatku nikt ze Stowarzyszenia nie pisze i nie publikuje wspomnień wykorzystując jakiegokolwiek materiały autorstwa pana J.W. Podsumowując: jest nam przykro, że pan J.W. próbuje swej sztuczki, która już kiedyś zastosował, oddając obraz zony na aukcję na rzecz dzieła do domu dziecka, a potem zajął za ten obraz zwrotu pieniędzy i jeszcze stwierdził, iż jest ich za mało... (mamy na to świadków) i to jest właśnie obryzdyliwie, czego nie omisszał zauważyć szanowany pan J.W. w swym liście otwartym do „Szanownego Pana Redaktora Naczelnego”.

Jest jeszcze jedno pytanie: skoro Pan Jerzy Wisniewski otrzymał zgodę na publikację artykułów w formie książki już na początku ubiegłego roku, to dlaczego jej jeszcze nie ma?

Kwidzyńskie Towarzystwo Kulturalne Rzecznik KTK Andrzej Rezulak

Poglądy przedstawione w rubryce „Trybuna dla wszystkich” nie zawsze muszą być zgodne ze stanowiskiem redakcji.

Nagrody starosty i przewodniczącego rady GALA W TEATRZE

4 marca w Teatrze Miejskim w Kwidzynie odbyło się wręczenie Honorowych Nagród Przewodniczącego Rady Powiatu i Starosty Kwidzyńskiego. Imprezę uświetnił występ artystów z Gdańska, którzy na specjalne życzenie starosty zaśpiewali utwór „Gdybym był bogaczem” ze „Skrzypka na dachu”.



Zespół Hospicjum im. Św. Wojciecha
**NAGRODY
PRZEWODNICZĄCEGO
RADY POWIATU**
Przewodniczący Zygmunt Krukowski wrę-

ca Nagrodę odebrał Zespół Hospicjum w składzie: Marzena Nadzikowska, Mariola Dziadul, Wiole-

in. Kwidzyńskie Towarzystwo Kulturalne - nagrodę przyznano za wkład na rzecz konsolidacji środowiska społecznego powiatu poprzez działalność kulturalną, zarówno o charakterze muzycznym, plastycznym, poetyckim, fotograficznym jak i kolekcjonerskim. To dzięki inicjatywie KTK powstał projekt „Schody Kawowe”, dzięki któremu mieszkańcy powiatu mają możliwość poznawać historię, kulturę i sztukę Ziemi Kwidzyńskiej. Za swoje projekty towarzystwo otrzymało wiele prestiżo-

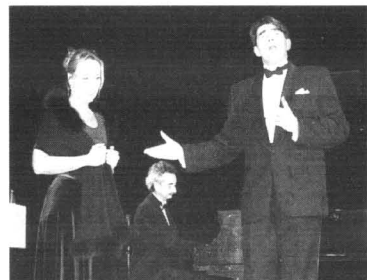

Artyści teatru z Gdańska w czasie występu

czył nagrody pięciu instytucjom z terenu powiatu. Hospicjum im. Św. Wojciecha w Kwidzynie - nagrodę przyznano za szczególne zaangażowanie, a w szczególności za wielkie oddanie chorem i stworzenia nowej jakości w życiu lokalnej społeczności, jakości owocującej poczuciem bezpieczeństwa chorych i ich rodzin w ob-

ta Flont, Anna Cejnowa, Grażyna Kamińska, Jolanta Józefowicz, Katarzyna Gajewska, Aleksandra Zielińska, Anna Stocka, Marianna Chojak, Jadwiga Kazaniewska, Beata Laurentowicz, Joanna Marchewka, Katarzyna Żemlo, Elżbieta Goszczyńska, Paweł Paldyna i ksiądz kapelan Radosław Kle-



Przedstawicielka Sołectwa Straszewo

wych nagród i wyróżnień. Praca towarzystwa została doceniona przez Fundację Kultury i Akademię Rozwoju Filantropii w Polsce. Nagrodę odebrali: Justyna Liguz-Kolakow-

ska i Jadwiga Bartosiewicz. Społeczna Straż Rybacka Powiatu Kwidzyńskiego - nagrodę przyznano za wzorowe zorganizowanie, olbrzymi wkład społecznej pracy i



Przedstawiciele Sołectwa Trumiejski

wybitne osiągnięcia w ochronie akwenów wodnych przed kłusownictwem i degradacją środowiska naturalnego.

Nagrodę odebrali: Henryk Kujawski, Józef Cwiek, Tadeusz Krajewski, Krzysztof Pilkowski, Marek Cwiek, Marek Nawrocki, Jacek Stalkowski, Waldemar Rychlik, Grzegorz Kubicki, Grzegorz Domański, Wojciech Mikołajew, Bogusław Kasicki, Jerzy Tabaka, Janusz Manturewicz, Andrzej Maszcak, Grzegorz Jankowski, Krzysztof Klewicz, Mieczysław Murach, Stanisław Leśniak, Arkadiusz Wolf.

Sołectwo Straszewo - nagrodę przyznano za szczególne zaangażowanie się w działania na rzecz integracji społeczności lokalnej oraz wkład pracy w



Włodzimierz Kubiak

rozwoju i skuteczne wdrożenie systemu zarządzania jakością, wysiłek który zaowocował przyznaniem w 2001 r. certyfikatu ISO 9001. Za wskazanie innym firmom sektora małych i średnich przedsiębiorstw jak można dzięki zaangażo-

tacje dziejów harcerstwa Ziemi Kwidzyńskiej.

Włodzimierz Kubiak - nagroda za pracę i osobiste zaangażowanie dla rozwoju infrastruktury drogowej powiatu kwidzyńskiego, a w szczególności za pomoc w przygotowa-



Część z nagrodzonych przedstawicieli Społecznej Straży Rybackiej

rozbudowę infrastruktury sportowej, a także za zorganizowanie świetlicy, dzięki której młodzież ma możliwość wspólnego spędzenia czasu. Działania te są wyrazem troski i odpowiedzialności społeczności Straszewa za rozwój swojej miejscowości.

Sołectwo Trumiejski - nagroda została przyznana na szczególne zaangażowanie się w realizację Pilotażowego Programu Odnowy Wsi Pomorskiej, którego wyrazem było między innymi: organizowanie festynów wiejskich i dożynek sołeckich integrujących środowisko lokalne, a także poprawa wizerunku wsi poprzez sadzenie krzewów i drzew ozdobnych w Parku Wiejskim i na terenie prywatnych posesji. Sołectwo Trumiejski dzięki swojej aktywności i zaangażowaniu stało się w tej dziedzinie autorytetem dla innych i wzorem do naśladowania.



Jarosław Golder

żowaniu, odwadze i kreatywności zespołowo osiągać standardy europejskie. Haremistrz Barbara Łukaszewicz - nagroda za szczególny wkład w rozwój i pracę wychowawczą

niach do budowy mostu na Wiśle, będącego ważnym etapem rozwoju gospodarczego powiatu. Jarosław Golder - nagrodę przyznano za wkład w popularyzację muzyki

**NAGRODY
STAROSTY
KWIDZYŃSKIEGO**
Starosta Leszek Czarnobaj wręczył swoje nagrody czterem lokalnym firmom oraz trzem osobom fizycznym.

Przedsiębiorstwo Handlowo - Produkcyjne „Hurt - Dombud”, Przedsiębiorstwo Usług Wielobranżowych Krzysztof Strzeleczyk, Przedsiębiorstwo Projektowo - Usługowe „Desco” Sp. z o.o., Przedsiębiorstwo Handlowo - Usługowe „Gabryś” nagrodę przyznano za podjęty wysiłek w



Barbara Łukaszewicz

Hufca ZHP Kwidzyn. Niekwestionowany autorytet dla środowiska kwidzyńskich harcerzy. Duży wkład pracy w dokumen-

wśród mieszkańców miasta Kwidzyna i powiatu kwidzyńskiego. Dzięki staraniom pana Jarosława Orkiestra Dęta „Helikon” i grupa Marżorettek godnie uświetniają lokalne uroczystości oraz stanowią chlubną wizytówkę dorobku kulturalnego naszego powiatu. Cennym osiągnięciem jest również otwarcie, kierowanej przez niego, Szkoły Muzycznej na potrzeby mieszkańców powiatu, którzy chętnie korzystają z możliwości uczestniczenia w organizowanych przez Szkołę koncertach zarówno uczniów, jak i znanych wykonawców.



W imieniu nagrodzonych przedsiębiorców podziękowała Zenona Mielczarek

tekst i zdjęcia
Anna Bińczak

R E K L A M A

Tylko 762,72 PLN netto miesięcznie

VOLKSWAGEN LEASING POLSKA
Bezpośredni w kontaktach

Skoda Octavia

Atrakcyjne promocje rocznika 2001. Obniżki cenowe oraz doposażenie do wybranych modeli. Oferta do wyczerpania limitu.

cena samochodu: 43.852,46 PLN netto
opłata wstępną 20%: 8.770,49 PLN netto
okres leasingu: 60 miesięcy

SkodaLeasing

AUTO ZŁOŃCZUK S. SPÓŁKA KOMANDYTOWA
86-300 Grudziądz, ul. Magazynowa 1, tel. (0-56) 46-400-71
fax. (0-56) 46-400-72
01714008

R E K L A M A

Centrum
Finansowo Biurowe
w Kwidzynie, ul. Chopina 26

disponuje
salą konferencyjną
z przeznaczeniem na:

- konferencje,
- szkolenia,
- prezentacje,
- spotkania firmowe itp.

atrakcyjne położenie,
wysoki standard

tel. (055) 261-17-51
0 605 284 438

CFB

Fundusze z SAPARD SZANSA DLA ROLNIKÓW

W Starostwie Powiatowym w Kwidzynie odbyło się spotkanie szkoleniowo-informacyjne, dotyczące zasad i trybu udzielania pomocy finansowej na inwestycje w gospodarstwach rolnych w ramach programu SAPARD. Jak powiedział wicestarosta Andrzej Fortuna, bardzo trudno z tej pomocy będzie skorzystać rolnikom mającym bardzo małe gospodarstwa.

Konkurs recytatorski LAUREACI POWIATOWI

10 marca w „czarnej sali” Młodzieżowego Domu Kultury odbyły się eliminacje powiatowe XLVII Ogólnopolskiego Konkursu Recytatorskiego, zorganizowane przez Stowarzyszenie Teatralne „Scena 2” oraz Kwidzyński Centrum Kultury. Do eliminacji wojewódzkiej zakwalifikowało się ośmiu recytatorów.



I miejsce w kategorii dorosłych: Beata Bielinska w towarzystwie Agnieszki Krystofiak

Do konkursu przystąpili laureaci konkursu miejskiego: 10 osób w kategorii szkół ponadpodstawowych, 5 osób w kategorii dorosłych, 2 osoby w kategorii poezji śpiewanej i jedna w kategorii „Wyowiedzone ze słowa”.

Uczestnicy mieli za zadanie zaprezentować wiersz i prozę. Jak powiedział nam Adam Karaś, ważne jest, aby znalazły się w naszym życiu miejsca specjalne.

W tym niezwykłym świecie, rozpędzonym, spieszącym się, zaskakującym nowinkami, atakującym kaskadami kolorów i dźwięków - muszą uchronić się miejsca w jakiś sposób specjalne. Miejsca na ciszę, skupienie, skomunikowanie się z myślami innych. Jednym z takich miejsc jest sztuka, a w jej obszarze nasz konkurs - stwierdził organizator konkursu.

Po pierwszej części dało się odczuć lekkie zdenerwowanie wśród uczestników. - Poziem jest bardzo wysoki i trudno jest stwierdzić, które z nas na bezapelacyjnie szansę. Moimi faworytkami są dwie uczestniczki, jednak nie zdradzę ich nazwisk, aby nie zapeszyły - powiedziała nam Agnieszka Krystofiak, startująca w konkursie w kategorii dorosłych.

Jury w składzie: Florian Staniewski - przewodniczący, Ewa Ignaczak i Eliasz Geldon - członkowie po długich i burzliwych naradach przyznało nagrody.

W kategorii szkół ponadpodstawowych:
I ex equo Aleksandra Mikulska i Adam Mordzon
II Marta Wojewódka

Kirę, który zaprezentował dwa wiersze Cypriana Kamila Norwida „Modlitwa” i „Na zgon poezji” oraz Bolesława Leśmiana „Sen” do skomponowanej przez Lukaszę Kirę muzyki.

W kategorii „Wyowiedzone ze słowa” nagrodzono Pawła Zwolińskiego, który zaprezentował „Przemiany” na podstawie dzieł Witkacego.

Do eliminacji wojewódzkiej jury wytypowało Beatę Bielinska, Annę Klimaszewską, Justynę Boryń, Pawła Zwolińskiego, Aleksandrę Mikulską, Adama Mordzona, Martę Wojewódkę, Jadwigę Sitnicką i Agnieszka Krystofiak jako rezerwową.

Przypominamy, że Beata Bielinska, laureatka tegorocznego konkursu, w ubiegłym roku w konkursie ogólnopolskim w Lidzbarku Warmińskim zajęła drugie miejsce.

tekst i zdjęcia
Tula



Uczestnicy konkursu chętnie pozowali do fotografii: Patrycja Chodaj, Adam Mordzon, Jadwiga Sitnicka, Anna Jaranowska i Joanna Kędzióra



Nagrodzony w kategorii wyowiedzone ze słowa - Paweł Zwoliński

Fundusz SAPARD jest pomocą finansową skierowaną na dostosowanie gospodarstwa rolnych w produkcji mleka i zwierząt rzeźnych, głównie wolowiny.

Spotkanie, które odbyło się w Starostwie było pierwszym, bardziej konkretnym spotkaniem na temat własnego SAPARDU i na temat Agencji Restrukturyzacji i Modernizacji Rolnictwa. Przedstawiono na nim zarys tego programu i wymagania, jakie trzeba spełnić, by ubiegać się o pomoc finansową. One nie są proste do spełnienia i są ukierunkowane na produkcję żywności wołowej i mleka - dodał Andrzej Fortuna.

Jak powiedział nam radny powiatu Aleksander Zorena, jeden z uczestników szkolenia, pomoc w ramach tego programu skierowana jest do dużych gospodarstw.

- Małe gospodarstwa rolne, których jest dużo na naszym terenie, nie będą mogły z niej skorzystać. Na przykład w gminie Sadlinki nie ma gospodarstwa, które z tej pomocy skorzysta, natomiast w całym powiecie mogą je policyć na palcach jednej ręki - dodał radny.

Wicestarosta twierdzi, że pomoc skierowana jest do osób fizycznych, jednak trudno będzie z niej skorzystać małym gospodarstwom produkującym na własne potrzeby.

PRODUKCJA MLEKA - RODZAJ POMOCY

Pomoc finansowa w tym zakresie może być przeznaczona na wspieranie następujących przedsięwzięć inwestycyjnych:

- budowa, rozbudowa i modernizacja obór wraz z wyposażeniem i infrastrukturą
- zakup i instalacja wyposażenia technologicznego do pozyskiwania i przechowywania mleka
- zakup zwierząt hodowlanych
- budowa i zakup urządzeń służących prawidłowej gospodarce odchodami zwierzęcymi
- zakup i budowa urządzeń do produkcji, zbioru i przechowywania pasz
- urządzenie i wyposażenie pastwisk.

Pomoc dla podmiotów zajmujących się produkcją mleka może zostać udzielona pod warunkiem, że wyjściowy poziom produkcji mleka w gospodarstwie wynosi nie mniej

niż 20 tys. litrów rocznie i nie więcej niż 350 tys. litrów rocznie. Docelowo gospodarstwo będzie musiało prowadzić produkcję mleka w ilości 80-350 tys. litrów rocznie, a rolnik zawrze co najmniej wstępną umowę z zakładem mleczarskim na podstawie planowanej produkcji mleka.

Wysokość funduszy SAPARD w finansowaniu projektów nie może przekroczyć 50 proc. kwalifikujących się kosztów, czyli nie więcej niż równowartość 20 tys. Euro.

PRODUKCJA ZWIERZĄT RZEŹNYCH - RODZAJ POMOCY

W tej dziedzinie pomoc finansowa będzie przeznaczona na wspieranie:

- budowy, rozbudowy, modernizacji budynków przeznaczonych do utrzymania bydła i składowania pasz wraz z wyposażeniem i infrastrukturą
- urządzenie i wyposażenie pastwisk
- budowa i zakup urządzeń służących prawidłowej gospodarce odchodami zwierzęcymi
- zakup bydła mięsnego o wysokiej jakości genetycznej, wpisane do ksiąg hodowlanych
- zakup i budowa urządzeń do produkcji, zbioru i przechowywania pasz.

Pomoc może zostać udzielona, jeżeli zostanie spełnionych kilka warunków: gospodarstwo utrzymywane będzie od 20 do 100 krów mamek, w zasobach ziemi gospodarstwa minimum 30 procent stanowią użytki zielone, rolnik posiada wstępną umowę na zbyt produkcji lub plan sprzedaży.

Wysokość funduszy z programu nie może przekroczyć 50 proc. kwalifikujących się kosztów, lecz nie więcej niż równowartość 12 tys. Euro.

Szczegółowe informacje na temat programu można uzyskać w Pomorskim Oddziale Regionalnym AnRM przy ulicy Heweliusza 11 w Gdańsku lub pod numerem (0-58) 321 71 50.

Kolejne spotkanie, tym razem dotyczące kwotowania produkcji mleka, odbędzie się w starostwie 15 marca.

Anna Bińczak

CO DALEJ, ABSOLWENCIE?

Na współczesnym rynku pracy posiadanie dyplomu wyższej uczelni nie jest już gwarancją znalezienia dobrej płatnej pracy. Rynek dla ludzi młodych i wykształconych zmienia się niemalże z roku na rok, w zależności od tendencji w rozwoju gospodarki. Jednak drobina uwagi i wnikliwej obserwacji pozwoli uniknąć bezcelowej pięcioletniej podróży przez meandry wiedzy.

Hit - informatyk

Dynamiczny rozwój nowoczesnej technologii przetwarzania danych będzie generował coraz większą ilość nowych miejsc pracy. Informatyka staje się dziedziną, w której zatrudnienie może znaleźć nawet jedna trzecia wszystkich absolwentów. Kraje rozwinięte jak Niemcy czy USA już dzisiaj odczuwają braki kadrowe. Może i w Polsce, gdy stopień informatyzacji osiągnie światowe standardy, będzie brakowało tego typu pracowników.

Szczególnie cenne są umiejętności związane z internetem m.in. projektowanie stron www, gromadzenie i przesyłanie danych, bezpieczeństwo komputerowe oraz handel w sieci. Dużo pracy będzie nie tylko w branży informatycznej - telekomunikacyjnej, ale praktycznie w każdej dużej spółce. Wszystko wskazuje na to, że szczególnie wiele ofert będzie pojawiać się w bankach, mediach, firmach, które mają jakiegokolwiek bazy danych (np. urzędów).

Dobrze być handlowcem

Firmy handlowe lub działy sprzedaży przedsiębiorstw zatrudniają nawet do 20 proc. absolwentów. Do tego typu pracy trafiają ludzie po rozmaitych kierunkach studiów, z wyjątkiem branż specjalistycznych, gdzie potrzebne jest wykształcenie o określonym kierunku (np. w firmach handlowych farmaceutykami, sprzętem medycznym czy skomplikowanymi maszynami przemysłowymi).

Tutej szczególnym wzięciem cieszą się dynamiczne i mobilne osoby, które łatwo nawiązują kontakty z innymi i potrafią pracować pod presją czasu. Dodatkową szansą na zatrudnienie w charakterze handlowca jest fakt, że w tej branży cały czas dochodzi do sporej rotacji pracowników, którzy po krótkiej pracy chcą awansować

A może marketing

By być dobrym specjalistą w tej dziedzinie, niekoniecznie trzeba skończyć studia w kierunku menedżerskim czy

marketingu. Tutaj liczy się przede wszystkim inwencja, przedsiębiorczość, pomysłowość, zdolność przekonywania innych. Duże szanse na sukces w marketingu mają psycholodzy i socjologowie ze względu na swoją znajomość procesów rządzących społeczeństwem. Duże firmy przemysłowe zatrudniają także inżynierów, wyhodowanych z założenia, że pracownik marketingu branży technicznej musi mieć dobrze opanowaną technologię.

W finansach dużo słabiej

Nie zanosi się na poprawę w sektorze finansowym. Coraz rzadziej absolwenci mogą znaleźć pracę w działach finansowych przedsiębiorstw, bankach lub w firmach doradztwa finansowego. Do znalezienia tu zatrudnienia potrzeba wiele wysiłku lub dobrych znajomości. Oczywiście największe szanse mają studenci kierunków finansowych i ekonomicznych, ale docenia się również prawników, szczególnie w zakresie doradztwa.

Nie oznacza to, że reszta młodych ludzi nie może szukać miejsca w tym sektorze. Najważniejsze dla pracodawcy są zdolności analityczne, systematyczność i zdolność pracy w zespole, nie zawsze zaś konkretnie wykształcenie.

Znacznie czerpiąc rysuje się przyszłość dla chcących pracować w działach szkoleń i zarządzania ludźmi (szczególnie ceni się psychologów i socjologów), logistycę i transportie, badaniach i rozwoju naukowym. W tych branżach prócz odpowiedniego dyplomu, bardzo docenia się praktyczne doświadczenie, a z tym u absolwentów bywa raczej słabo.

Każdy absolwent szkoły wyższej ma jednak dużo większe szanse na pracę niż maturzysta. Dodatkowo dyplom daje solidną podstawę do kontynuowania nauki np. na studiach podyplomowych. Ponadto ogromna część pracodawców zakłada, że jeżeli młody człowiek ukończył studia, to jest na tyle inteligentny, że w trakcie choćby szkoleń wewnątrzfirmowych przyswoi niezbędną wiedzę specjalistyczną. W takich sytuacjach bardziej liczy się osobowość i umiejętności pracy z ludźmi niż określony dyplom. Pracodawcy od absolwentów wymagają przede wszystkim systematyczności, uczciwości, odpowiedzialności, wysokiej motywacji, zdolności do samostanowienia i lojalności. A takie cechy charakteru można rozwijać lub ukształtować niezależnie od rodzaju dyscypliny, którą studiujemy.

Krzysztof Krzeszowski

PLATI Polska Sp. z o.o.
Zatrudni
INFORMATYKA

Wymagania:

- Wykształcenie wyższe informatyczne
- 5 letnie doświadczenie w firmie produkcyjnej;
- Język angielski w stopniu dobrym
- Znajomość problematyki ISO 9000
- Obsługa sieci komputerowych opartych na serwerach MS Windows NT i 2000
- Umiejętność administracji bazami danych opartymi na MS SQL Server
- Język SQL i umiejętność tworzenia raportów dostępnymi na rynku narzędziami
- Systemy ERP - mile widziana znajomość produktu Scala Business Solutions

CV oraz list motywacyjny z dopiskiem:
„Praca - Informatyka” prosimy przelać na adres:
PLATI POLSKA SP. z o.o.
Dział Kadr i Plac
Ul. Miłosna 30A
82-500 Kwidzyn

W CV prosimy o zamieszczenie następującej klauzuli:
„Wyrażam zgodę na przetwarzanie moich danych osobowych w celach rekrutacji, zgodnie z ustawą z dnia 29.08.1997 o ochronie danych osobowych
Dz. U. nr 133 poz. 883”

WYDAWNICTWO POMORSKIE Sp. z o.o.

POSZUKUJE
DYSTRYBUTORÓW
KSIĄŻEK SZKOLNYCH

Zainteresowanych prosimy o przesłanie listu motywacyjnego i CV na adres:
Grupa Wydawnictwo Pomorskie Sp. z o.o.
83-110 Tczew, ul. Gdańska 32
z nazwą „Dział Wydawnictw Szkolnych”

Wymagania:

- wiek powyżej 20 lat
- wykształcenie średnie
- własna działalność gospodarcza

WYDAWNICTWO POMORSKIE Sp. z o.o.

ZATRUDNI
KIEROWNIKA SEKCJI DYSTRYBUCJI
KSIĄŻEK SZKOLNYCH

Wymagania:

- 2-letni staż na stanowisku kierowniczym
- doświadczenie w dystrybucji bezpośredniej towarów

OFERTY KIEROWAĆ NA ADRES:
Grupa Wydawnictwo Pomorskie Sp. z o.o.
83-110 Tczew, ul. Gdańska 32
z nazwą „Dział Wydawnictw Szkolnych”

BAJDY JURKA MAJDY**MELANCHOLIA**

Jak człowiekowi nie idzie, to nie idzie. Trzy tygodnie temu umarł mój dziadek, zostawiając mi w spadku dwa i pół tysiąca dolarów. W następnym tygodniu z rozpaczy umarła babcią, która zapisała mi kamienicę. W zeszłym tygodniu zakończył życie mój wujek, pozostawiając mi samochód i parcelę, przez którą ma przebiegać autostrada. A teraz nic. Już dzie-

wiąty dzień i nie! OPOWIEŚĆ REFLEKSYJNA Cmentarz. Deszcz. Wiatr. Grabarz. Samotny staruszek przy grobie. „Szur, szur”, pracowicie macha łopatą grabarz. „Zona? - Zona - odowiada staruszek. Szur, szur. - Starsza od pana? - Młodsza. Dwa lata. Szur, szur. - To co, ja już sobie pójdę. - Oplaca się panu? - MAGISTER FILOZOFII ODPWIADA Na postawione mi pytanie należy spojrzeć z punktu behawiorystycznego postrzeżenia permanentnej negacji własnego jestestwa. Globalizacja myśli twórczej zawiera w sobie pierwiastek innowacji negacji i kunktorstawa. O ile więc kompendium myśli ludzkiej jest w stanie wyciągnąć tożsame kontrargu-

menty, o tyle według teorii Hegla mamy do czynienia z abstrahującą nieco wizaż efemerycznego faktu salwowania ekwilibrum. Ta deprecjacja skłania mnie ku zaiste wiksiekcyjnej komplementarności psychotronicznej. Ów załazek nihilizmu, pojawiający się nota bene już w drugiej połowie XVIII w., spowodował, że posiadam transcendentalne poczucie afirmacji koegzystencji. Wedle niego kreatywność misternej konstrukcji demagogiczno-orientalnej nie pozwala na jednoznaczne wysiekcjonowanie merkantylizmu socjotechnicznego i ambiwalentnego. Mimo tych perygrynacji udzielię odpowiedzi na zadane mi pytanie: jest dzień się po ósmie.

OSTATNIMI CZASY... W SP 4

Polonistki - Halina Stawiecka i Danuta Dąbrowska zorganizowały i przeprowadziły II Powiatowy Konkurs Walentynkowy, który cieszył się dużą popularnością. W konkursie wzięli udział młodzi poeci ze szkół podstawowych i gimnazjalnych z całego powiatu. Laureatki otrzymały wspaniałe nagrody i obiecały wzięć udział w konkursie w przyszłym roku.

W „Czwórcę” odbył się także Miejski Konkurs Języka Angielskiego zorganizowany przez p. Irenę Zyr-

now i Mariolę Guze. Konkurs podzielony był na części: ustną, która odbyła się 25.02.2002r. i pisemną - 26.02.2002r. W konkursie wzięły udział: SP4, SP5, SP6 i ZS nr 2, ZS nr 3. Zmaganiom konkursowym towarzyszyły występy artystyczne i loteria. Nagrody ufundowane przez Urząd Miasta i Fundację „Oświata”, zostały wręczone przez pełnomocnika burmistrza do spraw oświaty, **Jadwigę Piotrowską**.

W czasie, gdy odbywał się konkurs, w SP 4 trwał „TY-

DIEN ANGIELSKI”. Zorganizowana była wystawa, na której znajdowały się ciekawostki dotyczące Szkocji, Walii, Anglii, Stanów Zjednoczonych. Tydzień angielski zakończył się 4.03.2002r. przedstawieniem dla klas IV, V i VI w auli SP4

Uczniowie prezentowali scenki z życia codziennego w języku angielskim, piosenki związane z różnymi tradycjami. Nad oprawą muzyczną czuwał **Marek Strocialek**.

Wieczór kameralny**BEZPŁATNE WEJŚCIÓWKI**

17 marca o 20.00 w „czarnej sali” Młodzieżowego Domu Kultury przy ul. Słowiańskiej 13 odbędzie się wieczór kameralny z udziałem Tadeusza Krzysztofa Samerka. Dodatkową atrakcją wieczoru są bezpłatne wejściówki.

Jak poinformowali na organizatorzy Tadeusz Krzysztof Samerek jest asystentem w klasie wionolencji Akademii Muzycznej w Gdańsku. Podczas wieczoru wykona utwory takich twórców jak: Jan Sebastian Bach i Suita G-dur na wionolencję solo (BWV 1007).

Benjamin Britten III Suita na wionolencję solo op. 87, Robert Schumann Marzenie Sponsorem koncertu jest firma Philips, która ufundowała dla wszystkich chętnych bezpłatne wejściówki. Można je odebrać w Młodzieżowym Domu Kultury.

Tula

Konkurs „FOTO 82”**SKĄD ZNASZ TEN BUDYNEK?**

W każdym numerze przedstawiamy zdjęcie budynku zasadniczo zmienionego, za pomocą obróbki komputerowej. Zadaniem jest odgadnięcie - jaki budynek poddałmy wirtualnej rekonstrukcji?

Odpowiedzi prosimy nadsyłać na kartkach pocztowych z dopiskiem „FOTO 82”, na adres redakcji (w ciągu 5 dni od ukazania się numeru).

Wśród nadesłanych prawidłowych odpowiedzi rozlosujemy półroczne, darmowe prenumeraty naszego Kuriera.

W poprzednim konkursie umieściliśmy budynek przy ul. Krańcowej. Szczęśliwym zwycięzcą został Pan **Władysław Gowinski** z Kwidzyna. Gratulujemy!

Prenumeratę nadesłaliśmy pocztą.

Opracowanie graficzne konkursu **Katarzyna Sidor**



Foto 81

Original

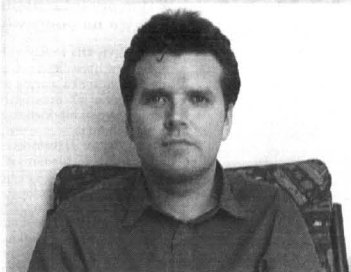
FELIETON**ALE TO JUŻ BYŁO**

Albert Duzinkiewicz

Odetchnijmy z ulgą. Za nami tydzień wyjątkowy, tydzień, w którym Dzień Kobiet, święto ostatnio kontrowersyjne, okazał się ostoją wdzięku, spokoju i normalności (choćby podobno w tym roku zabrakło kwiatów, co nie znaczy, że panowie masowo wykupywali je skrzynkami, wiadrami czy zgłola miskami). Było więc zupełnie odwrotnie niż w naszej postmodernistycznej ojczyźnie. Niezależnie od tego zmienić publicystykę na kronikarstwo, wystarczy bowiem półtorę strony znormalizowanego manypolisu, które co tydzień dostarczam do redakcji „Kuriera”, bez większych problemów zapelnia lista zdarzeń absurdalnych, purenonsensowych, lekko- i ciężkoidiotycznych, bzdurnych, groteskowych, tragicomicznych, czy wręczście wiele mających wspólnego z kampanią wyborczą, niewiele zaś choćby ze zdrowym rozsądkiem. Pół biedy, cwiertć nawet, gdy ktoś przeży pierś jak kogucik z wielką potrzebą przedostania się do powszechnej świadomości. Głupie to, ale nie bardzo szkodliwe. Znacznie gorzej, gdy widać staranie przykrawania społeczeństwa do rozmiarów obietnic przedwyborczych, zamiast uprzednio złożyć obietnice mieszczące się w granicach późniejszych możliwości.

Korzystając z okazji, chciałbym przemówić zaocnie do pana rzecznika rządu, który na tym stanowisku wchodzi się na egzemplarz nie do podrobienia, pochodzącym z głębokich lat osiemdziesiątych modelu sprawowania tego urzędu przez Jerzego Urbana. Swego czasu Tadeusz Drożdża miał w swoim repertuarze świetny dowcip, choć może bez swego ekwiwalentu dźwiękowego nie

będzie on brzmiał tak dobrze: zagraniczni korespondenci (z przekąsem) na konferencji prasowej: „Panie Ministrze, dlaczego to, i to, i to, i to?” Minister na to (dobitnie, basem): „Bo to i to”. Oni (odkrywczo i radośnie): „Aha-aaaa!” Nowy rzecznik postępuje podobnie, jest bardzo agresywny, ale, w przeciwieństwie do swego pierwowzoru, nie potrafi tego ukryć, co pozostaje w niejkiej sprzeczności z kreowanym w czasie kampanii wyborczej wizerunkiem młodego ułożonego. Panie młody ulowony agresywny i niecierpliwego rzeczniku rządu. To prawda, że poprzedni rząd w wielu dziedzinach przegrał i pozostawił nowej ekipie poważne zadania. Już dzieci w czwartej klasie używają nowego związku frazeologicznego „To przez AWS”, zwłaszcza że ładnie się rymuje. Oczywiście. Tak. Ale myśmy to wszystko już słyszeli. To już wiemy. Nie zadawala nas, jako bezpośrednich klientów pańskiego biura, śpiewanie referenów. Przysłałaby się jakaś nowa zwrotka. Rząd Buzka był straszny, zniszczył gospodarkę, nabrał w sieni, nie umył rąk przed jedzeniem, jadł skwarki w piątek, nie pomagał mamusi, przechodził przez ulicę w niedozwolonym miejscu, pobił lasia z drugiej be, zlamal rękę i chodził wiecznie zasmakany. Oczywiście, że gdybyśmy jednak byli poważni, można wymienić bardzo dużo wad poprzedniego gabinetu. To jednak pan sprawdzta ten motyw do roli leitmotiwu, a to już rodzi podejrzenie co do szczerości intencji. Ja to już tak panu uwierzyłem, że po nocach mi się ni ten potwór owłosiony.

Ale, niech mi pan uwierzy, stęskniłem się za czymś nowym. Pańska piosenka utrzymuje się na pierwszym miejscu listy przebojów co najmniej o półtora miesiąca za długo. Teraz czekam na stwierdzenie, że to poprzedni rząd chciał wyrzucić emerytów za burzę, ten zaś zmuszony jest ten zapis zrealizować, ale za to rzucił tonącym jakieś loto ratunkowe, tamten zaś na pewno rzuciłby brzytwę. A Antoni Słonimski powiedział, że tonący brzydko się chwytta. Problem w tym, że w naszej postmodernistycznej ojczyźnie nikt nie chce przynajmniej się do tego, że tonie. Rządząca większość dlatego, że nie lubi marudzić, rządząca mniejszość dlatego, że wpłynęły to na jej notowania przedwyborcze.

Po raz osiemnasty SZALAMAJA

Od 1 do 3 marca w Teatrze Miejskim odbywał się XVIII Ogólnopolski Festiwal Piosenki Harcerskiej, Turystycznej i Poezji Śpiewanej, zorganizowany przez Związek Harcerstwa Polskiego, Komendę Hufca Kwidzyn.



Laureatki Szalamaja

Komendantką Szalamaja była po raz czwarty **Dorota Łoś**. Przedsięwzięcie ogromne, bo zakwaterować należało aż 600 osób, a na scenie wystąpiło 150 wykonawców. Uczestnicy mieli swoje bazy w czterech kwidzyńskich szkołach.

Po raz pierwszy przejechały z programem dzieci specjalnej opieki i śpiewały w ramach konkursu Zmagania „Nieprzartego Szlaku”, podbijając serca publiczności. Wielka Dogrywa to koncert laureatów innych festiwali, konkurs prestiżowy, bo walczy w nim najlepiej i spośród nich jest wybierany zwycięzca. Według Doroty Łoś dużą niespodzianką był konkurs Piosenki Turystycznej i Poezji Śpiewanej, zgłosiło się do niego aż 24 wykonawców, z głoszenia były z całej Polski i nawet z Wiednia, z Harcerstwa Poza Granicami Kraju.

Odbyły się również dwa koncerty gwiazd, szczególnie oczekiwanym był występ **Andrzeja Starca**, człowieka-legendy, który napisał dziesiątki piosenek turystycznych i harcerskich, śpiewanych od wielu lat. Dla młodego pokolenia było to niesamowite przeżycie, gdyż mogli poznać twórcę i dowiedzieć się jak należy poprawnie wykonywać wiele ze znanych piosenek, gdyż okazało się, że w wielu przypadkach zostały one trochę zmienione.

„Szalamaja” stała się „pecholetnią”, osiągnęła osiemnaście lat, czyli tyle ile razy się odbywała. Z tej okazji świętowano urodziny imprezy, był tort i został wręczony „dowód”, jako rodzice w tym dowodzie zostali wpisani **Mieczysław i Dorota** (czyli **Mieczysław Dzikowski** - dawny komendant festiwalu i **Dorota Łoś** - obecny).

„Szalamaja” nie istniałaby, gdyby nie drużyna harcerskie Hufca Kwidzyn i młodzież. To oni są siłą napędową, oni byli komendantami baz, po imprezie sprzątają, pełnią służbę w szatni, prowadzą biuro sztabu - powiedziała **Dorota Łoś**.

Skład jury na koncertach nie był jednakowy, generalnie oceniali następujące osoby: przewodnicząca - **Gabriela Skoczylas**, członkowie: hm. **Danuta Szymańska**, hm. **Halina Kierlin**, **Edward Budyś**, **Danuta Zarzycka**, **Andrzej Starzec**.

W dniu harcerskim przyznano następujące nagrody:
I miejsce 14 **ADH „Wędrowcy”** z Helu
II miejsce 3 **DH im. Tadeusza Kościuszki** - szóstka zuchowa ze Szrop
Wyróżnienie dla solistki **Anny Górkiewicz** z 31 **DH „Orły”** ze Startkowa, Hufec Miaszko
Nagrodę publiczności zdobyła 3 **DH im. Tadeusza Kościuszki** - szóstka zuchowa ze Szrop

W konkursie Zmagania „Nieprzartego Szlaku” jury przyznało:

I miejsce - 68 **DH „Wesołe Włóczgi”** MOW w Kwidzynie
II miejsce - 67 **DH „Leśne Skrzaty”** SOSW w Kwidzynie

II miejsce - 19 **Gdańska DH** przy Fundacji „Herbu Jantina” z Gdańska

III miejsca nie przyznano

Wyróżnienia: 43 **EDH „Megen Agan”** z Elbląga

18 **Gdyńska DH**

Nagrodą publiczności - „**Wesołe Mariany**” z DPS „Niezapominajka” z Rokicina

W konkursie Wielka Dogrywa

I miejsce 15 **ADH „Muszelki”** z Ustki

II miejsce **Duet Harcerski** - Ustka

III miejsca nie przyznano

Wyróżnienia dla **Moniki Birnbaum** z Ustki i grupy

„**Pomocna Dłoń**” ze Sztumu

W konkursie Piosenka Turystyczna i Poezja Śpiewana

GRAND PRIX „Studnia” ze Sztumu

I miejsce „**Aspekt**” z Tezewa

II miejsce „**GIM**” z Brzegu

III miejsce **Zaneta Kozowski** z Brzegu

zespół „**Mimoza**” ze Starogardu Gdańskiego

Wyróżnienia - zespół „**Agat**” z Tezewa

zespół „**Przedmieście**” z Kwidzyna

tekst i zdjęcia

AL



Zdobywcy Grand Prix - „Studnia” ze Sztumu

O bałtyckich spotkaniach i targach „Natura i Życie” BYŁAM, WIDZIAŁAM, OPISAŁAM

W dniach 1-3 lutego b.r. w budynku Polskiej YMCA w Gdyni przy ul. Żeromskiego 26 odbył się XXII Bałtyckie Spotkania i Targi „Natura i Życie”.

Były to trzy dni wspaniałych atrakcji, wspaniałych wykładów, udanych zakupów. Przedmiotem tematycznym Targów obejmował: aromaterapie, astrologię, aurę, bioterapię, chiromancję (nauka o ręce), hipnozę, homeopatię, horoskopy, medycynę naturalną, parapsychologię, psychotronikę, radiestezję, refleksoterapię, telepatię, ufologię, słowosw, wydawnictwa i ziola. Wzrostem, każdy mógł znaleźć dla siebie coś ciekawego. Z całej Polski zjechało dużo wystawiających, było też mnóstwo kupujących, co było zaskoczeniem nawet dla organizatorów.

Przed wszystkim przyjechali wspaniali ludzie, gotowi pomóc, ludzie, od których emanowała niezwykła energia - wszak były to targi ezoteryczne.

Co można było kupić?
- Naturalne soki szwedzkiej firmy Saturnus. B-m.in. wspaniały sok żurawinowy

- Wydawnictwo ezoteryczne z Bydgoszczy zaprezentowało muzykę ezoteryczną, relaksacyjną oraz medytacyjną

- Firma Nahrin polecała przysprawy do zup, męsy, sałatek, rosół, zupy

- Poduszki rehabilitacyjne z tkaniny bawełnianej wypełnione łuskami z nasion gryki

- Pani Roseline Lazowska Wąjs polecała wspaniale namalowane obrazki

Poza tym można było kupić naturalne kosmetyki, ziola, materace i poduszki gorceycowe, kadzidła, chińską porcelanę, kamienie półszlachetne i biżuterię, wszelkie odmiany miotu bezoporne do pszczołarzy, wiele ciekawych pozycji książkowych, przedpionniki, naturalne odżywki i wiele innych.

Podczas targów można było bezpłatnie diagnozować schorzenia kręgosłupa. Można było poddać się badaniu irydologii, który badają tętno oka diagnozując schorzenia organizmu.

Można było zbadać puls i dowiedzieć się, jakie schorzenia nas trapią (szczególnie, jeśli chodzi o układ sercowo-naczyniowy). Zabiegi metodą rai (leczenie energią) proponowała pani Kinga Roberts z Australii, adept Wielkiej Mistrzynie Reiki - Japonki Sali Sawada.

Specjalnymi gośćmi targów były dwaj Amerykanie Alex Polanski i John Stanisław Bush oraz uzdrowiciel z Filipin Harry B. Lukingan.

Pan Alex Polanski przyniósł tzw. Różdkę Świata, produkt The Gentle Wind Project, USA oraz uzdrowiający krzączek - produkt tej samej firmy.

Na czym polega zabieg Różdki Świata? Ciało fizyczne człowieka jest formą, którą otacza niewidzialne dla ogromnej większości ludzi tzw. ciało eteryczne, czyli aura. Człowiek nie może istnieć bez ciała eterycznego, a praktycznie istnieje tylko dzięki niemu. Dlatego „Różdka Świata” jako jedyny w swoim rodzaju instrument leczniczy potrafi w ciągu pięciu minut uleczyć i odbudować ciało eteryczne człowieka, czyli jego aurę.

Poprawa stanu duchowego wpływa pozytywnie na stan psychiczny i fizyczny, a więc wzmacnia siły vitalne całego organizmu.

Zabieg uzdrowiającym krzączkiem polegał na trzymaniu tego instrumentu w prawej ręce przez 10 minut. Zabieg ten uzdrowia człowieka na poziomie energetycznym.

Reprodukcja okładki najnowszej książki Lecha Tkaczyka

tycznym. Uzdrowiający krzączek posiada trzy uzdrowiające moce:
- Daje podstawowe właściwości uzdrowiające tzn. następuje całkowita regeneracja aury, co prowadzi do stabilizacji w sferze psychiki, a niekiedy nawet inicjuje rozwój duchowy
- Posiada moc uspokojenia tzn. tworzy tzw. powłokę ochronną, która zabezpiecza człowieka przed negatywnymi energiami
- Daje tzw. „równowagę fizyczną”, która pomaga we wszystkich funkcjach fizycznych organizmu i aktywizuje system immunologiczny.

Następnym gościem specjalnym to pan Harry B. Lukingan z Filipin. Fenomen tego filipińskiego uzdrowiciela polega na tym, że przeprowadza on tzw. „operacja bez skalpela”. Za pomocą dionki, dzięki maksymalnej koncentracji, ma możliwość materializacji i energetycznej penetracji ciała. Harry B. Lukingan zaczął uzdrowiać już jako nastoletni chłopiec. Swoje umiejętności rozwinął, studiując m.in. tradycyjną medycynę chińską, był uczniem tybetańskich lamów i hinduskich mędrców, ukończył renomowany uniwersytet Medycyny Alternatywnej w Colombo oraz Akademii Medycyny Naturalnej na Sri Lance, posiada tytuł doktora nauk, nadany przez Wydział Studiów Medycznych w Alma Acie, posiada świadectwo praktykującego uzdrowiciela wydane przez Światową Federację Uzdrowicieli.

Pan John Stanisław Bush jest jednym z najlepszych bioenergetoterapeutów na świecie, sprawdzonych przez kilka instytutów m.in. The Practical Metaphysics International, West Hartford, Connecticut USA. Pan Bush jest parapsychologiem, obecnie praktykuje cztery dziedzin:

- Bioenergie - przekazywanie energii vitalnej żywym organizmom
- Hipnozę - wyciszenie i zharmonizowanie organizmu
- Radiestezję - diagnozowanie ludzkiego organizmu, wykrywanie zły wodnych, promieniowań kosmicznych i ziemnych
- Psychoterapię - konsultacje, szkoły, kursy

Po ostatniej wizycie w Australii, tamtejsza prasa nazwała go tym, „który kradnie grabarzom ludzi spod łopaty”. Australijka, chora na raka wstębroły, po dwóch sesjach z panem Bushem poczuła się tak dobrze, że zaczęła z powrotem pracować (przedtem ze względu na swoją chorobę była na zaskaniu).

Udało mi się oświadczyć

poznać pana Johna S. Busha. Uderzyła mnie w nim ogromna skromność, dobroć, która emanowała na odległość, a przede wszystkim ogromna wiedza, która w bardzo prosty sposób przekazywał podczas trzydniowych wykładów.

Skorzystałam też z zabiegu bioenergii. Przekonałam się oświadczyć, że to, o czym podczas wykładów mówił pan Bush zgodne jest z prawdą. Leczenie organizmu trzeba zacząć od oczyszczenia aury, bowiem każda choroba zaczyna się w niewidzialnym świecie astralnym. Wzmocni się przez to psychikę, wzmacniają się siły obronne organizmu i jeśli choroba nie ustąpi całkowicie, to organizm będzie miał siłę do walki z nią, a przecież o to w leczeniu chodzi. Zaletę tylko, że skorzystałam tylko z jednego zabiegu. Mam nadzieję, że będę miała jeszcze okazję skorzystać z zabiegów pana Busha.

Atrakcją targów były wspaniałe wykłady m.in. wykład dr Leszka Weresa - „Co dalej ze światem i Polską” oraz wiele innych. Znowu żałuję, że czas pozwolił mi tylko na uczestnictwo w kilku (zresztą myślę, że ze wszystkich wykładów nie sposób było skorzystać - było ich tak dużo).

Zainteresował mnie wykład Janusza Andrzejkiwicza, lekarza medycyny naturalnej, o leczeniu pulsującego polem magnetycznym.

Energia magnetyczna poprawia ukrwienie tkanek i powoduje, że toksyny, których nadmiar jest przyczyną różnych chorób, są z nich usuwane znacznie szybciej. Większość procesów biologicznych w naszym organizmie sterowanych jest przez komórki nerwowe, które wytwarzają impulsy elektryczne i przekazują je do tkanek. Oddziaływanie pola magnetycznego zwiększa ilość energii w tkankach, co usprawnia ich funkcjonowanie. Pulsujące pole magnetyczne wpływa dodatkowo na nasz organizm, ponieważ powoduje m.in. rozszerzenie naczyń krwionośnych normalizuje wartość pH krwi, powoduje lepszą normalizację witamin i minerałów, poprawia metabolizm, powoduje rozluźnienie mięśni szkieletowych, aktywuje układ immunologiczny, spowalnia proces starzenia i wiele innych.

Następne targi odbędą się w dniach 5-7 kwietnia b.r. tym razem w Gdańsku, w Centrum targowym przy ul. Beniowskiego 5

Podczas targów można było bezpłatnie diagnozować schorzenia kręgosłupa. Można było poddać się badaniu irydologii, który badają tętno oka diagnozując schorzenia organizmu.

Podczas targów można było bezpłatnie diagnozować schorzenia kręgosłupa. Można było poddać się badaniu irydologii, który badają tętno oka diagnozując schorzenia organizmu.

Podczas targów można było bezpłatnie diagnozować schorzenia kręgosłupa. Można było poddać się badaniu irydologii, który badają tętno oka diagnozując schorzenia organizmu.

Podczas targów można było bezpłatnie diagnozować schorzenia kręgosłupa. Można było poddać się badaniu irydologii, który badają tętno oka diagnozując schorzenia organizmu.

Podczas targów można było bezpłatnie diagnozować schorzenia kręgosłupa. Można było poddać się badaniu irydologii, który badają tętno oka diagnozując schorzenia organizmu.

Podczas targów można było bezpłatnie diagnozować schorzenia kręgosłupa. Można było poddać się badaniu irydologii, który badają tętno oka diagnozując schorzenia organizmu.

Podczas targów można było bezpłatnie diagnozować schorzenia kręgosłupa. Można było poddać się badaniu irydologii, który badają tętno oka diagnozując schorzenia organizmu.

Podczas targów można było bezpłatnie diagnozować schorzenia kręgosłupa. Można było poddać się badaniu irydologii, który badają tętno oka diagnozując schorzenia organizmu.

Podczas targów można było bezpłatnie diagnozować schorzenia kręgosłupa. Można było poddać się badaniu irydologii, który badają tętno oka diagnozując schorzenia organizmu.

Podczas targów można było bezpłatnie diagnozować schorzenia kręgosłupa. Można było poddać się badaniu irydologii, który badają tętno oka diagnozując schorzenia organizmu.

Podczas targów można było bezpłatnie diagnozować schorzenia kręgosłupa. Można było poddać się badaniu irydologii, który badają tętno oka diagnozując schorzenia organizmu.

Podczas targów można było bezpłatnie diagnozować schorzenia kręgosłupa. Można było poddać się badaniu irydologii, który badają tętno oka diagnozując schorzenia organizmu.

JAK ŻYĆ Z ALERGIĄ?

W tym odcinku napiszę, jak odpowiednie nastawienie psychiczne wpływa na poprawę zdrowia w alergii.

ZACZNIE OD POCZĄTKU

Kiedy w lipcu 1998 r. pani doktor Dąbrowska stwierdziła u mojego synka alergię pokarmową, o alergii miałam takie pojęcie jak przeciętny Polak? Myślałam, że jest to jakas wysypka lub kichanie. Nie zdawałam sobie sprawy, co to za choroba.

Pani doktor Dąbrowska informowała mnie, że proces dochochodzenia do równowagi w alergii jest długotrwały, że niekiedy ta choroba zostaje do końca życia i trzeba przeżywać czas stosować leczenie. Na tym etapie oczywiście w to nie wierzyłam, chciałam, aby mój synek był zdrowy od razu. Myślałam, że gdy wyleminuję niektóre pokarmy, to wreszcie może jeszcze tabletką, chorobę ustąpi natychmiast.

Nie zdawałam sobie sprawy, z czym przyjdzie mi się zmierzyć w przyszłości. Brałam udział w programie uczącym zdrowych zasad życia (zdobyłam nawet certyfikat uprawniający do szkoleń), poza tym uczyłam się prawie dwa lata psychologii, szkoliłam się w różnych projektach. Myślałam, że mam wiedzę i jestem już taka „mądra”, że z czymś takim jak alergią na pewno sobie poradzę. Tak było do momentu, kiedy zemdlalam. Potem mój synek miał wstrząs.

Jeszcze naiwnie sądziłam, że po wzięciu jakichś tabletek nasz stan się poprawi. Nie wiedziałam wtedy (albo nie chciałam wiedzieć), że w alergii do równowagi dochodzi się powoli, że wiele czynników wywołujących alergię nie będzie zależało tylko ode mnie, że leczenie alergii jest bardzo kosztowne, nie wiedziałam bardzo wielu rzeczy.

Na lekarze pierwszego kontaktu, która mnie wtedy leczyła, wymusiłam skierowanie do alergologa. Przechywałam, że moje reakcje na określone substancje chemiczne muszą wiązać się z jakąś alergią.

Trafiałam do pani Szedzikowskiej, alergologa z poradni alergologicznej w Malborku, która zleciła mi wykonanie testów na substancje chemiczne oraz badań spirometrycznych. Badania te dużo wyjaśniły, wyszedł wynik pozytywny na wiele substancji chemicznych.

Wynika z tego, że nieraz trzeba bronić swoich racji, ponieważ chodzi tu o coś, co najważniejsze - nasze zdrowie.

Lekarka, która robiła mi testy na substancje chemiczne, była zdziwiona, że reaguję pozytywnie na tyle substancji. Powiedziała, że muszę nauczyć się żyć z alergią na substancje chemiczne i muszę ich unikać.

Jak z tym żyć, od kogo się nauczyć, jak unikać substancji chemicznych? To pytanie wracało jak bumerang. Cztery lata temu wiedza o alergiach była mniejsza niż obecnie. Potem wykonano mi testy na pokarmy i znowu wyszedł wynik pozytywny na szereg pokarmów (szczególnie zbóż).

Do tego doszły problemy dnia codziennego. Gdzie kupić produkty dla alergików, jak je przyrządzić, skąd wziąć na to wszystko pieniądze? Większość produktów musiałam i muszę w dalszym ciągu sprowadzać albo kupować poza Kwidzynem, co podraża koszty i tak bardzo drogiej diety. Nie wiem, dlaczego produktów dla alergików nie można kupić w Kwidzynie (czyżby w Kwidzynie nie było alergików - w to na pewno nie wierzę - a może nasi handlowcy nie chcą zarobić?)

Kiedy te wszystkie problemy zaczęły narastać, po raz pierwszy załamalam się. Trwało to kilka miesięcy. Takich upadków miałam kilka. Do tego doszły strach, który towarzyszył mi bez przerwy. Bałam się, że pogotowie nie przyjedzie na czas, bałam się, że nie będę miała pieniędzy na leczenie, bałam się, że sobie nie poradzę.

Poza tym ciągle miałam pretensje do wszystkich wokół - tylko nigdy do siebie samej.

Punktem zwrotnym w naszej chorobie był drugi wstrząs mojego synka. Wtedy przysięgam sobie, że muszę być silna. Zdałam sobie sprawę z tego, że kiedy ja jestem słaba i nie czuję się dobrze, ono też na tym cierpi.

NOWY ETAP

Kiedyś przeczytałam książkę Angielki, która była uczulona prawie na wszystko i jakoś dawała sobie radę. To mnie trochę podbudowało.

Potem przeczytałam jeszcze wiele innych książek na temat alergii, lecz w żadnej z nich nie odnalazłam siebie. Wtedy zrozumiałam, że każdy z nas jest inny i każdy sam musi znaleźć swoją ścieżkę, a wszystkie informacje, które zawarł są w tych książkach, mogą mi tylko w tym pomóc. Alergię można porównać do labiryntu, gdzie trzeba znaleźć odpowiednią drogę do celu, a celem, jak myślę, jest zrozumienie samego siebie i swojego organizmu, ponieważ nikt za nikogo życia nie przeżyje.

Podczas naszej choroby nauczyłam się szacunku dla samej siebie. Co to znaczy? Wyjaśnię to na przykładzie. Człowiek przychodzący na świat dostaje od Boga dwa wspaniałe

dary: rozum i wolną wolę. Rozum po to, aby myślał, wolną wolę po to, aby mógł wybrać.

Poprzez szacunek dla siebie samej staram się podwyższyć swój poziom intelektualny, nie po to, aby być od kogoś mądrzejsza, ale po to, aby poprzez osiągniętą wiedzę pomóc sobie samej oraz aby niewiedziom nie skrzywdzić swojego dziecka.

Dlatego zaczęłam się uczyć. Jak pisałam wcześniej, w alergii chory jest cały organizm, dlatego wiedza na temat alergii jest rozległa i dotyczy wielu dziedzin m. in. fizyki, biologii, chemii, anatomii, ekologii, psychologii, dietytyki oraz wielu innych dziedzin. Opiekując się dzieckiem specjalnej troski, trzeba mieć podstawy wiedzy z tych dziedzin, no, bo jak inaczej można współpracować z lekarzem (a przecież z tego tytułu pobierałam zasiłek stały, teraz zasiłek pielęgnacyjny).

Ścisłe pilnowałam i pilnuję nadal diet eliminacyjnych, poza tym zaczęłam ćwiczyć jogę - szczególnie ćwiczenia oddechowe i relaksacyjne (o rehabilitacji napiszę później). Zaczęłam też uczyć swoje dziecko, jak ma sobie radzić w tej chorobie.

Jestem bardzo uparta, niekiedy nawet ze szkodą dla siebie samej, jednak już taka jestem, a wszystko, co robię, muszę rozumieć. Zanim zrozumiałam, czym dla mnie jest alergią, minęły ponad dwa lata. Nie znaczy to jednak, że o alergii wiem wszystko, bo tego nikt nie wie - badania nad alergią i jej przyczynami trwają w dalszym ciągu.

Wiem natomiast bardzo dużo o tym, jak reaguje nasz organizm i o mogą same zrobić, aby zapobiec poważniejszemu reakcjom alergicznym. Dlatego uczyć się trochę pewnie i już tak się nie boję. Widzę, że nauka, upartość i determinacja dały mi bardzo dużo. Poprawily stan mojej psychiki, przez co wzmocniły się moją całą organizm.

Teraz rozumiem, co pani doktor Dąbrowska miała na myśli mówiąc, że w alergii powoli dochodzi się do równowagi. Przecież 39 lat błędów nie odrobi się w trzy czy cztery lata, na to potrzeba czasu i niestety nie nie można zrobić na „skrót”.

Dużo w leczeniu alergii zależy ode mnie samej, od mojej wiedzy, mojego samopoczucia, mojego nastawienia psychicznego oraz od dobrej współpracy z leczącymi lekarzami. Co to znaczy?

WSPÓLPRACA Z LEKARZAMI

Polega na tym, że wzajemne stosunki powinny opierać się na zaufaniu i szacunku. Ta relacja powinna działać w obydwie strony. Dlatego trzeba na każdym kroku informować lekarzy, nie robić nic na własną rękę. Szczególnie odnosi się to do samowolnego bywania u lekarzy np. na ból głowy, migrenę itp. Szukać jak najbardziej rzetelnie informować lekarzy o wszystkich szczegółach dotyczących reakcji alergicznych.

Na zakończenie napiszę jeszcze raz o moich lekarzach, wspaniałych ludziach, na których zawsze mogę liczyć. W leczeniu alergii jest to bardzo ważne. Rozmowy z panią doktor Dąbrowską, Szedzikowską, Karamon i moją lekarką rodziną, panią Bołtuć-Kesy były niekiedy ważniejsze (i są nadal) niż niejedna tabletką na uspokojenie. Ze względu na to, że szereg substancji chemicznych powoduje u mnie alergię, mój układ nerwowy jest ciągle „atakowany”.

Moich lekarzy cenię za wyjątkową życzliwość, za to, że mogą o wszystko ile zapytać (również telefonicznie), a przede wszystkim za to, że mimo trudnej sytuacji, jaka panuje obecnie w służbie zdrowia, starają mi się pomóc.

W poprzednim odcinku wkradły się błędy (powstały przy przepisywaniu). Pisząc o tkaninach, poscieli, odzieży, zamiast słowa „Ważne” - powinno być słowo „Welna” - mimo że jest tkaniną naturalną, wywołuje bardzo często reakcje alergiczne.

Drugi błąd - Najczęściej spotykane tkaniny sztuczne to: poliamid, poliester, akryl - oczywiście powinno być - akryl. Zauważyłam też, że w odcinku, w którym opisywałam poszczególne substancje chemiczne napisany jest wzór chloru kobaltowego - oczywiście wzór ten brzmi: CoCl₂. Za wszystkie te błędy serdecznie Państwa przeprasza.

Zenobia Tarka

My również dołączamy się do przeprosin, które kierujemy także pod adresem pani Zenobii Turki - redakcja.

Muzyczna z NEW LIFE'm

TOWARZYSKIE SPOTKANIE

Bardzo udaną imprezę w ubiegłym tygodniu zorganizowała w teatrze miejskim Parafia św. Trójcy, Stowarzyszenie Ewangelizacyjne „Kerygmat” i KCK. Gwiazdą była Natalia Niemen z zespołem NEW LIFE'm. W następnym dniu uczniowie kwidzyńskiej szkoły muzycznej mogli się spotkać z artystami i porozmawiać nie tylko o ich twórczości. Spontanicznie zachowanie muzyków zaoczuowało ciekawymi improwizacjami. Naszemu reporterowi udało się uczestniczyć w tym niecodziennym spotkaniu.



Improwizacyjne popisy



Luźna atmosfera odpowiadała wszystkim



Pracuje portret rodzinny

Ogłoszenia drobne

DOMY 02

SPRZEDAM domek partowy z ogrodem, Rozpędziny 39, (055) 261 89 92.
 SPRZEDAM dom w rozliczeniu może być mieszkanie, 50 m², tel. (055) 279 19 65.
 KUPIĘ domek dwurodziny, wolnostojący w Kwidzynie, tel. po godz. 16.00 - (055) 279 53 55 lub 645 37 08.

LOKALE 03

SPRZEDAM lub wynajmę pawilon usługowo-mieszkalny, tel. (055) 279 41 54.
 MIESZKANIE mieszkanie, Toruń-Rubinkowo II, 61 m², 2700, 70.000, 6.007 142 858, (055) 261 51 27.
 SPRZEDAM mieszkanie w Kwidzynie, 42 m² lub zamienie na Gdańsk z dopłatą, tel. 0 692 579 411.

PRACA 04

ZATRUDNIĘ panie do pracy, 0 607 843 732.
 ADRESOWANIE kopert - umowa, tel. 0 603 980 291.
 PRZYJMIĘ solidnego montera okien PCV z doświadczeniem w tej dziedzinie, Zeromskiego 14, tel. (055) 279 75 08.

WYNAJEM 04

DO WYNAJĘCIA pomieszczenia biurowe, magazynowe, 300 m², centrum Kwidzyna, (055) 279 98 83, 0 605 425 959.
 POMIESZCZENIE na garaż lub działalność, ul. Kamienna 6, tel. (055) 261 01 32, 0 607 691 801.
 LOKALE na biura, gabinety... w centrum, ul. Braterstwa Narodów 40A, tel. (055) 261 01 32, 0 607 691 801.

DZIAŁKI 05

SPRZEDAM okazjnie działkę budowlaną, uzbrojona, 1000 m² w Gardcu, 0 608 149 071.
 DZIAŁKA 2200 m² nad jezioro "Kamień" w Gardcu, pozwolenie na budowę, uzbrojona z punktem handlowym, tel. (034) 314 88 32.
 SPRZEDAM działki budowlane, Kwidzyna, 0 601 651 384.
 SPRZEDAM działki budowlane o powierzchni 1200 m² w Rakowcu, tel. 0 692 355 240.

ROŻNE 06

SPRZEDAM sadzonki Anonii, konstrukcje metalowego tunelu 7x30, 2 piece leżące, Grabowo 21, (055) 275 10 19, 0 691 606 889.
 ODDAM w najem mieszkanie, dwupokojowe, tel. (055) 646 34 66.
 WOLNE pomieszczenia biurowe w Kwidzynie - Zwrowa 4, wynajmie Alfa, tel. (055) 279 36 80.

SPRZEDAŻ 16

SPRZEDAM ziemię torfową, tel. (055) 2 782 522, ziemia posiada atest.
 TAPICERKI skórzane 0 800 41, tel. (055) 279 99 04.
 KUPIĘ sadzarkę do warzyw, tel. 0 608 559 713.

GARAŻE 06

SPRZEDAM garaż blaszany, tel. (055) 261 73 21.
 GARAŻ przy ul. Mickiewicza w Kwidzynie wynajmę lub sprzedam, tel. 0 601 765 153.

MOTORYZACYJNE 07

CZĘCI do Warszawy, tel. 0 601 61 22 89.
 MIESZKANIE 4-pokojowe, Kwidzyna, tel. 0 601 619 733.

MOTORYZACYJNE 11

SPRZEDAM Fiat 126p, 87r., po remoncie, tel. (055) 279 36 20.
 SAM. osobowy VW Passat, rok prod. 1992, kombi, wiadomości: (055) 278 21 86.

KUPNO 07

KUPIĘ mieszkanie własnościowe w bloku, 3 pokojowe, 50 m², tel. (055) 279 19 65.

MOTORYZACYJNE 11

TRANSPORT osobowo-bagazowy, autoholowanie, (055) 279 31 12, 0 603 667 284.
 ATRAKCYJNE pożyczki gotówkowe - SKK Kredyt S.A., tel. (055) 261 18 65, 261 26 78.

USŁUGI 08

KAFELKOWANIE, remonty, tel. (055) 279 41 54.

KUPIĘ 07

KUPIĘ mieszkanie 3 lub 4 pokoje, tel. (055) 275 90 32.

ZWIERZETA 08

KOCIETA perskie, 0 603 099 070.

ZWIERYZETA 08

KOCIETA perskie, 0 603 099 070.

REKLAMA

BIURO RACHUNKOWE "MASTER"
 Krzysztof Liszewski
 Licencjonowane biuro rachunkowe nawiąże współpracę z solnymi przedsiębiorcami.
 Kwidzyn ul. Wiśłana 9/1 tel. 261 03 37 lub 606 793 476

CHCESZ RZUCIĆ PALENIE ?
 TERAPIA PRZECIWNIKOTYNNOWA JEDNORAZOWA, BEZBOLESNA
 Kwidzyn ul. 11 LISTOPADA 20 (LANCET) PRZYJĘCIA W KAŻDY PONIEDZIAŁEK W GODZ. 12.00 - 18.00
 REJESTRACJA 279-99-33 DO GODZ. 16.30
 JESTESMY FIŁIA GABINETU Z GRUDZIADZA (TIVOLI-MED)

KANCELARIA DORADZTWA PODATKOWEGO
 DORADCA PODATKOWY Jolanta Czapkowska
 82-500 Kwidzyn ul. Grunwaldzka 9 tel. (055) 261-11-11 0605-436-343
 ŚWIADCZYMY USŁUGI KSIĘGOWO-PODATKOWE

Wybory „Małej Miss” KONKURS WDZIEKU I URODY

Szkoła Podstawowa nr 6 organizuje konkurs wdzięku i urody „Mała Miss”, skierowany do dziewczynek w wieku 7-9 lat. Konkurs odbędzie się 4 maja w Teatrze Miejskim podczas XI Wyborów Miss Nastolatek i Miss Dolnego Powiśla.

Odpowiedzialne za organizację konkursu są nauczycielki SP 6 Elżbieta Sadurska, Beata Wiśniewska i Jolanta Kubiak. Jak nas poinformowały, konkurs adresowany jest do uczennic klas I-III szkół podstawowych.
 - Każda szkoła zgłasza do 18 marca dwie kandydatki, które oprócz reprezentowania swoich wdzięków w stroju balowym, będą musiały wykazać się także umiejętnościami artystycznymi: wykonać dowolny taniec lub piosenkę. Dziewczynki, które chcą wystąpić do konkursu, muszą posiadać zgodę rodzica - mówią organizatorki.
 Spotkanie organizacyjne odbędzie się 18 marca 2002



Obecnie odbywają się próby do konkursu dla dorosłych. Organizacją obydłu zajmuje się ta sama ekipa.
 r. o godz. 16.00 w sali KCK w Kwidzynie.
 Szczegółowe informacje udzielane są pod numerem telefonu: 279 34 44.
 Zapraszamy wszystkie chętne dziewczynki do wzięcia udziału w zabawie.

INFORMATOR OGŁOSZENIA DUSZPASTERKIE

Parafia Konkatedralna Św. Jana Ewangelisty

Porządek Mszy Św.
 - w niedziele: 7.30, 9.30, 11.00, 12.30, 18.00
 - w dni powszednie: 7.30, 18.00

Przy parafii istnieją wspólnoty i grupy modlitwne: Odnowa w Duchu Świętym, Caritas, Żywy Różaniec, Trzeci Zakon, grupa ministrantów i lektorów.
 - Od niedzieli modlimy się o godne przeżycie Rekolencji W. P., które odbędą się od Niedzieli Palmowej do Wielkiej Srody.
 - W każdy piątek Wielkiego Postu zapraszamy na Nabożeństwo Drogi Krzyżowej; dla dzieci Droga Krzyżowa zostanie odprawiona o godz. 16.30, dla dorosłych o godz. 17.30, a dla młodzieży o godz. 19.00. Nabożeństwo Gorzkich Żali będzie odprawiane w każdą niedzielę Wielkiego Postu o godz. 17.30.
 - W piątek Nabożeństwo Drogi Krzyżowej: dla dzieci o 16.30, dla dorosłych o godz. 17.30 a dla młodzieży o godz. 19.00. Na powyższe nabożeństwa wszystkich parafian bardzo serdecznie zapraszamy.
 - Jak co roku przed świętami wielkanocnymi rozprowadzamy Baranki Wielkanocne w cenie 6 zł., z których 4,5 zł. przeznaczone jest na Caritas Diecezjalną, a 1,5 zł. na naszą Caritas Parafialną. Zachęcamy, by na naszych stołach wielkanocnych znalazł się również symbol Chrystusa Zmartwychwstałego.
 - Z okazji 10 lecia naszej diecezji organizowane są pielgrzymki do Rzymu. Osoby zainteresowane prosimy o zgłaszanie się do zakrystii po bliższe informacje.
 - W czasie Wielkiego Postu zachęcamy do wstrzemięliwości od napojów alkoholowych. Jest to czas naszego szczególnego spotkania z Bogiem, a alkohol wielokrotnie w tym przeszkadza. Nasza abstynencja niech będzie wyrazem naszej wiary i chrześcijańskich świadectw wobec tych, którzy tego nie rozumieją. Zachęcamy również do czynienia dobrych czynów miłosierdzia, które w sposób szczególny mogą odmienić nasze życie.
 - W niedzielę zbierana cała przeznaczona będzie na Wyższe Seminarium Duchowne w Elblągu.
 - 16 marca (sobota) przypada dzień modlitw w intencjach Ojca Św.
 - Przy wyjściu z Katedry można nabyć prasę katolicką: „Mihucy się” i „Wspólnotę” - pismo naszej diecezji.

Parafia p.w. Św. Brata Alberta Chmielowskiego

Porządek Mszy Św.
 w niedziele: 8.00, 10.00, 11.30, 18.00
 w dni powszednie: 8.00, 17.00

Kancelaria parafialna czynna jest w środy i czwartki od 16.00 do 17.00.
 Przy parafii istnieje grupa ministrantów i lektorów oraz zespół muzyczny pod kierownictwem Anny Gąsawskiej-Firlej.
 - Chrysty w naszej parafii odbywają się I i III niedziele miesiąca.
 - W każdy wtorek po Mszy św. o godz. 17.00 odprawiane jest Nabożeństwo do Miłosierdzia Bożego.
 - W każdą środę po Mszy św. o godz. 17.00 Nabożeństwo do Matki Bożej Nieustającej Pomocy.
 - W każdy piątek Droga Krzyżowa dla dzieci o godz. 16.30, dla dorosłych o 17.30.
 - Do nabycia są Baranki Wielkanocne w cenie 6 zł. Dochód ze sprzedaży przeznaczony jest na Caritas Diecezji Elbląskiej.
 - W parafii ze spowiedzi lub rozmów z ks. proboszczem mogą korzystać ludzie głuchoniemi.
 - W niedzielę Ofiary zbierane na tace przeznaczone są na Wyższe Seminarium Duchowne w Elblągu. Bóg zapłać!
 - W niedzielę po Mszach św. będzie tzw. „puszka” na kwiaty do Grobu Pańskiego.
 - Niech Dobry Jezus błogosławi i wszystkim da pokój serca.

Parafia p.w. Świętej Trójcy (OO. Franciszkanie OFM Conv.)

Porządek Mszy Św.
 w niedziele: 7.30, 9.30, 11.00, 12.30, 16.00, 18.00
 - w dni powszednie: 7.00, 18.00

Kancelaria parafialna czynna jest we wtorki i piątki w godz. 15.00-17.00.
 Przy parafii istnieje pięć Wspólnot Neocatechumenalnych, Odnowa w Duchu Świętym, Oaza dla Dzieci Bożych, Franciszkański Zakon Świeckich, Oddział Caritas, Wspólnota „Betanija”, Duszpasterstwo Trzeźwości, ministranci i lektorzy, Duszpasterstwo Młodzieży: Ruch Światło-Zycie (młodzież szkolnej), Franciszkańska Wspólnota „Pokój i Dobro” (młodych uczących się, studiujących i pracujących).
 - Informujemy, że Pierwsza Komunia Św. w naszej parafii odbędzie się 26 maja o godz. 9.00 (pierwsza grupa) i o 11.00 (druga grupa).
 - Osoby, które chciałyby włączyć się w przygotowanie śpiewów na Święte Triduum Paschalne w naszej Parafii, zapraszamy na próby w poniedziałki i piątki o godz. 19.00 do Teatru Miejskiego w Kwidzynie. Zapraszamy szczególnie osoby, które śpiewały w latach ubiegłych.
 - Dnia 17 marca, jak co miesiąc w Trzecią Niedzielę Miesiąca członkowie parafialnego Caritas będą zbierać do puszek dobrovolne ofiary na pomoc dla rodzin najuboższych.
 - W niedzielę 17 marca, dzieci, które przygotowały się do Pierwszej Komunii Świętej wraz z rodzicami przychodzą na Mszę św. o godz. 12.30.
 - W Wielkim Poście zapraszamy na Nabożeństwa Drogi Krzyżowej w każdy piątek dla młodzieży i dorosłych po Mszy św. wieczornej, dla dzieci o godz. 17.00. W każdą niedzielę zapraszamy do udziału w Gorzkich Żalach z kazaniem pasyjnym na godz. 18.00.

Parafia p. w. Św. Wojciecha

Porządek Mszy Św.
 w niedziele: 8.00, 9.15, 11.00, 12.15, 18.00
 - w dni powszednie: 18.00

Przy parafii istnieją: oddział Caritas, Koło Różaniec, Oaza Dzieci Bożych oraz ministranci i lektorzy.
 - W czasie Wielkiego Postu zapraszamy na Drogę Krzyżową w każdy piątek o godz. 17.30.
 - Gorzkie Żale będziemy śpiewać w każdą niedzielę przed wieczorną Mszą św. o godz. 17.30.
 - Dziękujemy p. Antoniemu Tomaszowi oraz Krzysztofowi Szczypińskiemu za założenie oświetlenia w nawach bocznych. Bóg zapłać.
 - Zwracamy się z prośbą do parafian o dostarczenie paczki żywnościowej, dlatego organizujemy każdy „kilogram”. Dary można składać w zakrystii.
 - Ks. proboszcz z parafii w Dzierżgoniu organizuje pielgrzymkę autokarową do Rzymu w dniach 18-26 lipca. Cena 1300 zł. Bliższe informacje można uzyskać pod nr tel. 276-26-42.
 Podczas wszystkich Mszy św. okazja do spowiedzi.

JCh

Potrzebna Ci GOTÓWKA
 A nie stać Cię na KREDYT Bankowy ???
 Pomożemy Ci w zdobyciu środków na DOWOLNY cel !!!
 Kwidzyn ul. Bat. Chłopskich 41/1 tel. 261-27-28

* nie wymagamy zdolności kredytowej	* 10.000 zł - 196,33 zł	* KUPON Umieścić należy w kopercie i przesyłać do: 261-27-28
* spłata nawet do 10 lat	* 15.000 zł - 159,59 zł	
* możliwość przesunięcia spłaty rat	* 25.000 zł - 265,83 zł	
	* 50.000 zł - 331,67 zł	

Perfumeria RE-FAN
 KWIDZYN ul. Chopina 27 (Pomeziana)
Najpiękniejsze zapachy świata dla kobiet i mężczyzn.
 10 ml - 12 zł
 Poniedziałek - Piątek godz. 10.00-18.00 Sobota. 10.00-14.00

ADREX & EKOL (KWIDZYN UL. GRUNWALDZKA 31 (OBOK KARZYNY KRÓLEWSKIEJ))
 FIRMA USŁUG STOLARSKICH OFFERUJE:
 - PANELE PODŁOGOWE Z MONTAŻEM CENA OD 28.50zł/m²
 - PŁYTY WIOROWE SUROWE I MIEBLOWE CENA OD 13zł/m²
 - SKŁEJKI I PŁYTY OSB OD 11zł/m²
 - LISTWY KONSTRUKCYJNE I WYKOŃCZENIOWE
 - DRZWI DREWNIANE I HARMONIKOWE
 - OKUCIA DO SAMODZIELNEJ ZABUDOWY WNĘK
 - ORAZ WSZELKIEGO RODZAJU USŁUG STOLARSKICH NA MIĘSCU.
 ☎ (055) 279 21 58 0602 72 93 44 FAX 0606 81 85 23

ZŁOMOWANIE
 ZŁOMOWANIE POJAZDÓW WYDAJMY ZAŚWIADCZENIA DO WYBESZCZEPNIENIA W DZIAŁE KOMUNIKACJI OBSŁUGI WŁASNYM TRANSPORTEM KWIDZYN GÓRKI 279-79-75 0608-396-028

Informator kulturalny DOKĄD PÓJŚĆ?

Kino

Program na marzec:
od 15 marca do 7 kwietnia -
„Władca pierścieni: drużyna pierścienia”,
USA, od l. 12, godz. 16,30 i 20,00

Dyskusyjny Klub Filmowy

zaprasza wszystkich miłośników kina na seanse w każdy poniedziałek. Dnia 18 marca o godz. 19.00 zostanie wyświetlony film produkcji polskiej „Angelus”. Przed seansami można nabyć karnety w cenie 20 zł, upoważniające do wstępu na cztery wybrane przez siebie pozycje lub też kupić pojedynczy bilet w cenie od 10 do 12 zł.

Kwidzyńskie Centrum Kultury

serdecznie zaprasza na „Wieczór Kameralny” w wykonaniu asystenta w klasie wiolonczeli Akademii Muzycznej w Gdańsku Tadeusza Krzyżozofa Samera, dnia 17 marca 2002r o godz. 20.00 w „czarnej sali” Młodzieżowego Domu Kultury w Kwidzynie przy ul. Słowiańskiej 13. Bezpłatne wejściówki do odbioru w Miejszym Domu Kultury.

Państwowa Szkoła Muzyczna I st. im. Feliksa Nowowiejskiego

zaprasza na II Pomorski Konkurs Skrzypcowy im. Tadeusza Wronskiego, który odbędzie się w siedzibie szkoły przy ul. Chopina 2, w dniu 9 maja 2002 r. W konkursie tym biorą udział uczniowie szkół muzycznych wszystkich typów, nie tylko z województwa pomorskiego, ale również warmińsko-mazurskiego, kujawsko-pomorskiego i zachodniopomorskiego. Jurorami konkursu są wybitni pedagodzy - profesorowie Akademii Muzycznych w Gdańsku, Warszawie i Poznaniu.

Szkoła podstawowa nr 6 im. dr Wł. Gębika

zaprasza uczennice szkół podstawowych w wieku 7-9 lat do wzięcia udziału w konkursie wdzięku i urody „Mała Miss”, który odbędzie się 4 maja 2002r w Teatrze Miejskim w Kwidzynie podczas XI Wyborów Miss Nastolatki i Miss Dolnego Powiśla.

Pływalnia Kryta

czynna jest od poniedziałku do soboty w godz. 6.00-22.00, natomiast w niedzielę od godz. 12.00-22.00

Muzeum Zamkowe

czynne jest codziennie oprócz poniedziałków od godz. 9.00-15.00. Od dnia 20 marca do 20 kwietnia zapraszamy na wystawę z Oddziału Etnografii Muzeum Narodowego w Gdańsku pt. „Grodno i Wołkowsy II Rzeczypospolitej”.

Biblioteka Miejska

wypożyczalnia i czytelnia dla dzieci czynna jest od poniedziałku do piątku w godz. 11.00-17.00 natomiast dla dorosłych, w godz. 11.00-18.00. Placówka czynna jest również w każdą pierwszą sobotę miesiąca od 11.00 do 15.00.

Wojewódzka Biblioteka Pedagogiczna filia w Kwidzynie

zaprasza wszystkich do korzystania z posiadanego księgozbioru.
Godziny otwarcia:
Pon. czw. pt. - od 10.00 do 17.00
Wt. śr. - od 10.00 do 15.00
Pierwsza sobota miesiąca - od 9.00 do 13.00
Pierwsza sobota miesiąca - nieczynne
W czasie ferii, wakacji i dni wolnych od zajęć szkolnych - od 10.00 do 15.00

Centrum Komputerowo-Językowe

Czytelnia komputerowa dla dorosłych czynna jest codziennie w godz. 10.00-18.00

JCh

CENY PALIW

	ON	Uniw.	Pb 95	Pb 98	Gas
Kwidzyn „Insubud” ul.11 Listopada	2,55	3,11	3,11	3,83	-
Kwidzyn „Insubud” ul. Lotnicza	2,52	3,08	3,08	-	-
Kwidzyn - PKN ul. Sportowa	2,52	3,08	3,08	3,29	1,26
Kwidzyn - PRIMO ul. Malborka	2,55	3,11	3,11	3,83	-
Kwidzyn - PKS ul. Żwirzwa	2,55	3,10	3,10	-	1,15
Kwidzyn - Rafineria Gd-Gardajca - Lenkiewiec	2,55	3,11	3,11	3,83	1,25
Sadlinki - Lenkiewiec	2,52	3,07	3,07	3,31	1,15
Sutum Górki	2,50	3,05	3,05	-	-
Sutum ul. Czarnckiego	2,42	2,98	2,98	-	-
Sutum ul. Jagiello	2,52	3,07	3,07	3,30	-
Prabuty ul. Malborka	2,53	3,03	3,03	-	-
Prabuty ul. Warszawska	2,55	3,05	3,05	-	-
Rakowiec - BAK	2,49	3,03	3,03	-	-
Brachlewo - Dudziński	2,51	3,07	3,07	-	-
Bytowo - Dudziński	2,51	3,07	3,07	-	2,42 o.op.
Nebrowo - PRIMO	2,50	3,06	3,06	-	-
Nowy Dwór Kw. EXPOM	2,54	3,11	3,11	-	-

opr. KM

Dyzury Aptek

- 13.3 Apteka „Pod Złotą Wagą”, ul. Kopernika 25 A
- 14.3 Apteka „Medica”, ul. Staszica 22
- 15.3 Apteka „Eskulap”, ul. Kamienna 11 F
- 16.3 Apteka „Centralna”, ul. Chopina 6
- 17.3 Apteka „Nova”, ul. Chopina 9
- 18.3 Apteka „Słoneczna”, ul. Lotnicza 1
- 19.3 Apteka „Cefarm”, ul. Korczaka 10 B
- 20.3 Apteka „Melisa”, ul. Słowackiego 16
- 21.3 Apteka „Sw. Kosmy i Damiana”, ul. Braterstwa Narodów 52
- 22.3 Apteka „Staromiejska”, ul. Targowa 5/1
- 23.3 Apteka „Milenium”, ul. Mieszka 1 12
- 24.3 Apteka „Vademecum”, ul. Braterstwa Narodów 46
- 25.3 Apteka „Lek”, ul. Sokola 7 A

**ŻYCZYMY
JAK NAJKRÓTSZEJ
PRZERWY W EMISJI PROGRAMU
STUDIA TELEWIZYJNEGO KAMENA.**

ROZKŁAD JAZDY PKP			WAŻNY OD 06.01.2002		
PRZYJAZDY	STACJA	ODJAZDY			
9:58	SŁUPSK	7:40			
9:58 16:03	GDYNIA	7:40 15:29			
6:04 7:33 9:58	MALBORK	5:32 6:34 7:40			
13:01 14:35 16:03		11:16 14:02 15:29			
18:01 20:10 22:29		17:02 18:29 21:31			
6:32 7:36 11:15	GRUDZIĄDZ	6:05 9:58 13:02			
15:28 16:57 18:28		14:36 16:04 18:01			
21:31		20:10			
11:15 16:57 21:31	TORUŃ	6:07 13:02 14:36			
		16:04 18:01			

① Kursje w E oraz 1 XI 2002 oprócz 2, 4, 31 V, 16, 17 VIII 2002
 ② Kursje w D oraz 1 XI 2002 oprócz 2, 31 V, 16 VIII 2002
 ③ Kursje w B oprócz 31 III, 30 IV, 1-3, 29-31 V, 14-16 VIII, 10 XI 2002

B - kursje od poniedziałku do piątku i niedziele (codziennie oprócz sobót)
 D - kursje od poniedziałku do piątku oprócz świąt
 E - kursje od poniedziałku do soboty oprócz świąt

INFORMACJA
(055) 273 10 14
94-36

DIŻURY RADNYCH RADY MIEJSKIEJ
środa godz. 15.00-16.00

13 marca
Teresa Gruda
Andrzej Wypych

20 marca
Jerzy Bartnicki
Krzysztof Wiśniewski

DIŻURY PREZYDIUM RADY MIEJSKIEJ
czwartek godz. 15.00-16.00

14 marca
Miroslaw Potulski
Przewodniczący Rady Miejskiej w Kwidzynie

21 marca
Andrzej Rupieta - Zastępca Przewodniczącego Rady Miejskiej w Kwidzynie

W każdą niedzielę od godziny 17.00 dwugodzinna audycja na żywo z muzyką rockową z lat 70-tych.

Program autorski Marka Sidora

Wybieramy najlepsze rockowe nagrania głoszące się promocją SMS-ów na „Listę Przebojów Rockowego Wapna.

W tym tygodniu głoszący nas osiem pierwszych utworów i dwa nowe nominowane:

- 9. Jethro Tull „Heavy Horses” - wpisujemy 9
- 10. Scorpions „Holiday” - wpisujemy 10

WMS-y (do soboty włącznie) SMS-a na numer 0-609 532 100
Wstępujemy hasło: **ROCKOWE WAPNO**
I umieszczamy odpowiednią cyferkę (np. Queen to 3).

SMS-y z identyfikacją numeru biorą udział w losowaniu nagrody - płyty CD. Ostatnio wygrał numer 0-602-015-188.

Nagrodę ufundował Grzegorz Ludek ze sklepu muzycznego „Music-Box” w Kwidzynie.

ROZKŁAD JAZDY PKS			WAŻNY OD 15.10.2001		
PRZYJAZDY	KIERUNEK	ODJAZDY			
9:33 17:33	BYDGOSZCZ	7:45 16:20			
7:40 13:55 16:17		8:00 9:35 17:35			
10:55 14:20 20:40	GDĄŃSK	6:00 12:45 15:20			
9:56 11:48 13:26	GRUDZIĄDZ	7:30 8:30 10:30			
9:52 13:31	ŁAWA	9:00 11:30			
9:42	MALBORK	10:50			
5:20 6:25 8:40 7:28		4:15 5:15 6:25			
7:34 7:35 8:30	PRABUTY DK	7:25 7:35 8:00 8:35			
9:00 9:40		9:30 10:10 11:00 11:40			
10:40 11:40 12:30 13:20	SUSZ	12:15 12:45 13:45 14:00			
14:00 15:05 15:15 15:45		14:20 14:30 15:10 15:30			
16:45 18:05 18:50 19:55	SZTUM	15:30 16:15 17:15 18:20			
20:45 21:20 22:00 23:45		19:25 20:00 20:40 22:30			
6:25	SZTUM	12:45 15:30			
	SZTUM	12:00			

① - Kursje w dni robocze od poniedziałku do piątku
 ② - Nie kursje 25 XII, 1 i w pierwszy dzień Wielkanocy
 ③ - Kursje w dni nauki szkolnej (pierwszeństwo przejazdu dla młodzieży szkolnej)
 ④ - Pierwszeństwo przejazdu dla posiadających bilety miesięczne
 ⑤ - Nie kursje w niedziele i święta
 ⑥ - Kursje w soboty niedziele i święta
 ⑦ - Kurs przyspieszony
 ⑧ - Nie kursje 24,31 XII i w sobotę przed Wielkanocą
 ⑨ - Obowiązuje ulga 50% dla studentów
 ⑩ - w wakacje i ferie szk. kursje w soboty, niedziele święta poza tym codziennie

INFORMACJA (055) 273 20 06
18:37 NOWY DWÓR GD. 14:10

RAMÓWKA RADIA PM

Poniedziałek
6.00 - 9.00 - Program poranny /Rafał Pawłowski/
9.00 - 10.00 - Lista przebojów dla odbiorcy /Leszek Teofilak/
10.00 - 11.00 - Echo Dolnego Powiśla /Maria Bagard/
11.00 - 12.00 - Panorama dnia cz.1 /Andrzej Fedak/
12.00 - 13.00 - Panorama dnia cz.2 /Andrzej Fedak/
13.00 - 14.00 - Sportowy flash /Andrzej Fedak, Rafał Cybulski/
14.00 - 15.00 - Konkurs /Andrzej Fedak/
15.00 - 16.00 - Panorama dnia cz.2 /Andrzej Fedak/
16.00 - 17.00 - Magazyn po 16 /PM, Infor, Autordeo, Cztery kąty, Dowcipy Aloszy A/
17.00 - 18.00 - Mirek Zieliński zaprasza
18.00 - 19.00 - Panorama dnia cz.3 /Mirek Zieliński/

Wtorek
6.00 - 9.00 - Program poranny /Rafał Pawłowski/
9.00 - 10.00 - Lista przebojów dla odbiorcy /Leszek Teofilak/
10.00 - 11.00 - Sportowy Flash /powtórka z poniedziałku/
11.00 - 12.00 - Radiowy program „Komputer świat” /Logart/
12.00 - 13.00 - Panorama dnia cz.1 /Andrzej Fedak/
13.15 - 13.45 - „Videoteka” - nowości video /DVD
14.10 - 14.40 - „Inny świat” - magazyn zjawisk niewyjaśnionych /Andrzej Fedak/
14.50 - 15.00 - Konkurs cz.2 /Andrzej Fedak/
15.00 - 16.00 - Panorama dnia cz.2 /Andrzej Fedak/
16.00 - 17.00 - Magazyn po 16 „Popcorn” /Logart/
17.00 - 18.00 - Panorama dnia cz.3 /Mirek Zieliński/
18.00 - 19.00 - Wieczorne nastroje Mieczysława Dzikowskiego

Środa
6.00 - 9.00 - Program poranny /Rafał Pawłowski/
9.00 - 10.00 - W muzycznym świecie Leszka Teofilaka
10.00 - 11.00 - Przekłóciły prasy lokalnej /Maria Bagard/
11.00 - 12.00 - Radiowy program „Cienie i blaski” lub „Sekrety serca” /Logart/
12.00 - 13.00 - Panorama dnia cz.1 /Andrzej Fedak/
13.00 - 14.00 - „Disco 80” /Andrzej Fedak/
14.00 - 15.00 - Konkurs /Andrzej Fedak/
15.00 - 16.00 - Goście Bożeny Bardelskiej
16.00 - 17.00 - Magazyn po 16
17.00 - 18.00 - Mirek Zieliński zaprasza
18.00 - 19.00 - Panorama dnia cz.3 /Mirek Zieliński/

Czwartek
6.00 - 9.00 - Program poranny /Rafał Pawłowski/
9.00 - 10.00 - Niezapomniane przeboje /Leszek Teofilak/
10.00 - 11.00 - Echo Dolnego Powiśla /Maria Bagard/
11.00 - 12.00 - Radiowy program „Za kulis” /Logart/
12.00 - 13.00 - Panorama dnia cz.1 /Andrzej Fedak/
13.00 - 14.00 - Muzyczne newsy w eterze
14.00 - 14.50 - „Videoteka” - nowości video /DVD
14.50 - 15.00 - Konkurs cz.4 /Andrzej Fedak/
15.00 - 16.00 - Panorama dnia cz.2 /Andrzej Fedak/
16.00 - 17.00 - Magazyn po 16
17.00 - 18.00 - Vademecum damskiej torebki czyli świat według baby
18.00 - 19.00 - Panorama dnia cz.3 /Mirek Zieliński/
19.00 - 20.00 - Muzyka klubowa

Piątek
6.00 - 9.00 - Program poranny /Rafał Pawłowski/
9.00 - 10.00 - Goście Mirka Zielińskiego
10.00 - 11.00 - Informator weekendowy /Maria Bagard/
11.00 - 12.00 - Radiowy magazyn „Komputer świat” /Logart/
12.00 - 13.00 - Panorama dnia cz.1 /Andrzej Fedak/
13.00 - 13.30 - Konkurs cz. 5 final konkurs /Andrzej Fedak/
13.30 - 14.00 - Pocekalnia /propozycje do listy przebojów/
14.00 - 16.00 - Lista Top Power Music /Andrzej Fedak/
16.00 - 17.00 - Magazyn po 16
17.00 - 18.00 - Mirek Zieliński zaprasza
18.00 - 19.00 - Panorama dnia cz.2 /Mirek Zieliński/
19.00 - 20.00 - Dziękuj Bogu już piątek /retro dance/

Sobota
7.00 - 10.00 - Program poranny /Rafał Pawłowski/
10.00 - 12.00 - Przeboje non stop
12.00 - 13.00 - Radiowy magazyn Popcorn
13.00 - 14.00 - Magazyn - Sobota /kalendarium, horoskop, info o imprezach itp./
14.00 - 16.00 - Plotki, ploteczki
16.00 - 18.00 - Przeboje non stop
18.00 - 20.00 - Gorączka sobotniej nocy /noc z muzyką dance/

Niedziela
8.00 - 10.00 - Magazyn katolicki /Maria Bagard/
10.00 - 11.00 - Program dziecięcy „Bombelek”
11.00 - 13.00 - Niedziela u Ani
13.00 - 17.00 - Niedzielne popołudnie muzyczne z Radiem PMFM
17.00 - 19.00 - Rockowe wapno /Marek Sidor/

* Za zmiany w programie odpowiada stacja radiowa



W KNIEI... JELENIE

W ubiegłym tygodniu przedstawiłem sylwetkę króla sezonu. Dziś chciałbym zachęcić do zapoznania się z „obiektem”, który pozwolił wypytować kłosa. To jeleń europejski - największe zwierzę, które w obecnym czasie można pozyskać w łowiiskach krajowych. Niedźwiedź, żubr iłoś podlegają ochronie. Zatem jeleń, królewskie zwierzę, jest obiektem podążania wielu z nas, a na jego trofeum - wieniec, czeka wiele kącików i izb myśliwskich.

Jeleń europejski (*Cervus elaphus* Linnaeus 1758) jest drugim po łosiu przedstawicielem zwierzyny płowej występującym w naszym kraju. Na terenach Polski występują dwa rodzime ekotypy: jeleń europejski zachodni, znany wśród myśliwych także pod nazwą jelenia nizinnego i jeleń europejski karpacki, zwany jeleniem karpackim lub górskim. Ponadto spotyka się na naszych terenach osobniki sprowadzone z Ameryki (podgatunek zwany wapiti amerykańskim) oraz z Dalekiego Wschodu (jelen sika). Pomimo wyraźnych różnic morfologicznych często uznaje się wapiti i jelenia europejskiego za jeden gatunek (obie te formy krzyżują się dając płodne potomstwo. Z jeleniem sika poznamy się za tydzień, gdyż stanowi on oddzielną populację, zamieszkującą okolice Pasieczny i Kąkiny i Tokienka. Niemieszcząca okolice kadyńska znalazła doskonałe warunki bytowania i już blisko od stu lat pięknie się rozwija, stanowiąc dużą atrakcję łowców naszego okręgu elbląskiego. Większe wymiary, większy ciężar tuszy oraz bardziej szlachetne kształty i znacznie potężniejsze poroże mają jelenie karpackie. Wiedzieć też trzeba, że ingerencja człowieka w hodowlę zwierzyny i częste krzyżowanie w celu tzw. „odświeżenia krwi” spowodowały, że dziś trudno jest mówić o czystości form występujących w Polsce. Jeleń uchodzi za zwierzę o harmonijnej budowie. Suknia ma ładnie ubarwienie czerwono-brunatno-rudawe o różnych odcieniach, w zimowej dominuje tonacja bardziej płowa, szara, dłuższa i bardziej gęsta niż latem. Tułów osadzony jest na cienkich lecz mocnych badylach (nogach), kwiat (ogon) krótki, dobrze widoczny. Łyzki (uszki) są wysokie, stojące, ruchliwe. Ciężar byka wynosi 160-180 kg, a w rejonie Bieszczad nawet 250 kg. Lania jest mniejsza, a jej waga oscyluje w granicach 60-100 kg. Jelenie dojrzałość płciową osiągają w drugim roku życia. Samce nakładają poroże zwane w języku łowców wieńcem, które corocznie, między lutym a majem zrzucają, nakładając jesienią nowe. Po zrzuconiu wieńca, do czasu osadzenia nowego, byk zwany jest w języku łowców goniądą. Szczególnie pięknie wieńce posiadają byki w sile wieku. Każda tycia wieńca posiada odmiennie mające własne nazwy. Ich liczba nie jest jednak wskaźnikiem wieku byka.

Jelenie występują na terenie całego kraju, choć w okresie ostatniej wojny zostały mocno przetrzebione a w niektórych rejonach całkowicie wyniszczone. Dziś znów są ozdobą kniei całego kraju. Bytują w niewielkich grupach zwanych **chmarami**, w skład których wchodzi 3-10 cieląt oraz sześciolatka młodzieńca obu płci. Na czele chmary stoi doświadczony samiec zwany **Hećwółką**. Starsze byki tworzą oddzielne chmary lub też trzymają się samotnie dołączając do chmary tylko w okresie rui przypadającej na okres drugiej połowy września i pierwszej października - zwanej przez myśliwych rykowaniem. Samce próbują zająć jak największe łany, wydając potężne ryki powtarzane dość często od zmrku do świtu. W ten sposób sygnalizują konkurentom, że teren jest już zajęty. W okresie tym byki wydzielają silny, charakterystyczny odor. Samce w sile wieku (7-9 lat) gromadzą wotki siebie nawet do kilkunastu wieńców. Stare prowadzą jedną lub dwie lanie, młode są zwykle odpędzane od chmary przez byka stadnego (przewodzącego chmarę) i jako tycie. kibice lub chwyty, rycząc i krząc wołki chmary próbują odbić bykowi stadnemu choćby jedną



Samce próbują zająć jak największe łany, wydając potężne ryki, powtarzane dość często od zmrku do świtu.

lanie. Rzadko to się jednak udaje, gdyż byk stadny pilnie strzeże swoje haremu, a wszelkie próby oddalenia się łani od chmary lub próby jej ucieczki karci uderzeniami poroża. Porozę to służy mu także jako narzędzie walk godowych. Często walki te są bardzo zaciekłe i kończą się poważnymi zranieniami lub nawet śmiercią jednego z konkurentów. Czas rykowiska, to okres szczególnie sprzyjający myślowym i uwagi na niecodzienne przeżycia emocjonalne związane z rykiem oraz walkami byków.

Jest to również okres możliwości łatwiejszego podejścia tego zwierzęcia do cel obserwacji i ewentualnego wyselekcjonowania. Ciąga u jeleni trwa około 240 dni. W maju przychodzi na świat jedno, czasem dwóch małych. Ciele jest kasztanowobrązowe z białymi plamami na grzbiecie i bokach. Karmione jest przez matkę do grudnia i przebywa z nią do czasu, gdy ta opuszcza chmarę w celu ponownego wyściełania się. Jelenie są zwierzętami pedożnymi. Zimą zjadają pędy roślin, wrzoś, borówki, suche trawy, liście oraz mchy i porosty. Znaczną część ich pożywienia stanowi kora, głównie sosny, jodły i jesionu. Wiosną i latem żywią się chętnie zielonymi trawami oraz innymi roślinami zielnymi, także tymi uprawianymi na polach. Jesienią chętnie zjadają bukię, żółdnie, kasztany i wszelkiego rodzaju inne owoce oraz grzyby. Okres polowania na jelenie ustalony jest: na byki od 21 sierpnia do końca lutego, na lanie od 1 października do 15 stycznia, a na cielęta od 1 października do końca lutego. Trofeum stanowi wieniec oraz grandle (szczątkowe kły górnej szczęki).

Darż Bór!

Leszek Parus

CO W WODZIE PISZCZY? KOTWICZKA



Jakos nie mogę przestać myśleć o pasztecie, który przygotował wędkarzom minister Kalinowski. O zakazie polowu na żywkę i uśmiercaniu czebaczek i trawianek pisaliśmy wcześniej. Dziś trochę informacji o zbrojeniu niektórych przynęt, widzianym okiem ustawodawcy.

Ze wędkarstwo to łowienie co najmniej 30 cm wędzikiem, (dlaczego akurat 30 cm?) - wiemy, ale że za pomocą przymocowanej do niego linki zakończonej, no właśnie, czym?

1. Jednym haczykiem, O.K.

2. Nie więcej niż dwoma haczykami, każdy ze sztuczną przynętą w postaci owada, haczyk może mieć nie więcej niż dwa ostrza rozstawione w taki sposób, aby nie wykraczały poza obwód koła o średnicy 30 mm. - Ależ namieszane, haczyk to haczyk. Jak są dwa ostrza to już jest kotwiczka. Pomijam milczeniem sztuczne przynęty w postaci owada, bo dotyczy to bardziej muszkarzy i poprzekrepane pojęcia ich denerwują.

3. Sztuczną przynętą wyposażoną w nie więcej niż trzy haczyki, haczyk może mieć nie więcej niż cztery ostrza rozstawione w taki sposób, aby nie wykraczały poza obwód koła o średnicy 50 mm. Idealny, zgodny z przepisem przyrząd, a raczej narzędzie kłusownika. Mam wrażenie, że zrobiono to na złość wędkarzom, nieudolność nie wchodzi chyba w rachubę.

Od kilku dni „informator” kablówki prezentuje program sportowy na 2002 r., przygotowany przez PZW i NTW. Cicha (lub, jak kto woli, głośna) rywalizacja jest typowym przykładem, do czego może doprowadzić zdrowa konkurencja. Oby tak było w każdej wędkarskiej dziedzinie. Do wyboru i koloru, dla dzieci, młodzieży i dorosłych, przez okrągły wędkarski rok. Być może



Wysokie stany wód i nowe oczka na polach

dojdzie do organizacji międzyzakładowych zawodów spławikowych, których organizacją podjął się nowy klub, NTW „TORPAL”. Dzięki wsparciu kierownictwa z kol. Szmienowskiem na czele, letnia oferta sportowa wzbogaci się o tak popularną kiedyś wśród kwidzyńskich zakładów pracy dyscyplinę. Do ponownej i ciekawej rywalizacji dojdzie niebawem pomiędzy wędkarzami Kwidzyna i Cella. W ramach rewizyty składanej przez Starostwo i Urząd Miasta, wędkarze NTW bronić będą naszych marcowych z 2000 r., którymi długo cieszył się Rafał S. Chyba były to jego zyciowe połowy garbusów. Mam na myśli duże okonia, takie od 0,5 kg wzwyż. Posperalem głębiej i wyciągnąłem zaski z zimnego marca 1989 roku i naszych podobnych okonowych zwińców w Otoczynie. Dochodzą do wniosku, że obiegowe opinie o sierpniu i wrześniu jako najlepszych miesiącach na grube okonia, to opinia mocno przesadzona. Bierze się chyba stąd, że latem połowami okonia zajmują się masa wędkarzy, a ich sukcesy zapelniają rubryki statystyk. A że ze statystyką ma bywa różnie, to i prawda o połowach tej ryby bywa także. Żal mi trochę namawia kolegow na marcowe okonia (bliskość tarła), ale przecież można złowić w niej rybę dla buziaka i wpuszczać ją na powrót do wody, czego odważnym żyćce.

Połamania kija życzy
Zbyszek Frelek



Dopuszczona do „ruchu” kotwiczka, skala 1:1

Kwidzyńskie Centrum Kultury SPOTKANIE Z BALLADĄ

8 marca w Kwidzyńskim Centrum Kultury obejrzeć mogliśmy widowisko kabaretowe „A my na luzie?” w wykonaniu najpopularniejszych gwiazd kabaretowego serialu „Spotkanie z balladą”. Na scenie statystowali strażacy z Ochotniczej Straży Pożarnej w Tychnowach.



Magdalena Ruczo

Męskie, żeńskie i młodzieżowe drużyny OSP Tychnowy

- To dla nas ogromny zaszczyt towarzyszyć na scenie słynnym komendantowi Wojtkowi - powiedzieli przed spektaklem strażacy z Tychnow. - Mamym jednak wielką treść, nigdy jeszcze nie występowaliśmy przed tak szeroką publicznością - i do tego w teatrze.

Udział w przedstawieniu zaproponował strażakom Jerzy Majda, który uznał, że ich obecność stworzy niezwykłą atmosferę. Tego dnia kwidzyński kinoteatr zamienił się w prawdziwą remizę. Na placu zaparkowano więc strażacki. Publiczność przed wejściem witali strażacy w strojach galowych, wśród których znaleźć można było także kobiety i dzieci. Ogółem z Tychnow na „Spotkanie z balladą” przyjechało czterdzieści troje strażaków.

- Zaproszenie kabaretu Michała Bobrowskiego to efekt naszej współpracy z Krakowem - mówi Jerzy Majda. - Wiemy, że tego typu przedstawienia cieszą się szczególnym zainteresowaniem kwidzyńskich, o czym może świadczyć skala wypełnienia po brzegi podczas obu przedstawień. Bilety wykupione zostały bardzo szybko, wielu panów kupiło je swoim kibicem z okazji ich święta. W maju planujemy w KCK następny występ kabaretowy, tym razem grupy Rafała Kmity, również z Krakowa.



Aktorzy podczas występu



Jerzy Majda

Kurier Kwidzyński w internecie ZAPRASZAMY NA STRONĘ

Od niedawna istnieje strona internetowa Kuriera Kwidzyńskiego. Pomysł jej utworzenia powstał na początku lutego bieżącego roku z inicjatywy naszego grafika komputerowego. Już w przyszłym tygodniu na naszej stronie prezentacja kandydatek do wyboru Miss Dolnego Powiśla

Strona zawiera pięć działów: Nowości, Trybuna dla wszystkich, Archiwum, Redakcja, Kontakt. W pierwszym z nich znajdziecie Państwo informacje dotyczące bieżącego numeru naszego tygodnika, najważniejsze artykuły w całości oraz załączki do innych artykułów. W Trybunie dla wszystkich zamieszczane są uwagi i opinie na temat bieżących wydarzeń politycznych (i nie tylko) autorstwa m.in. Michała Bielawskiego, Ryszarda Rudnickiego.

W Archiwum natomiast znajdziecie Państwo najistotniejsze wiadomości z dwóch poprzednich numerów Kuriera Kwidzyńskiego.

Na stronie dowiecie się również, jak można się z nami skontaktować i pozna-

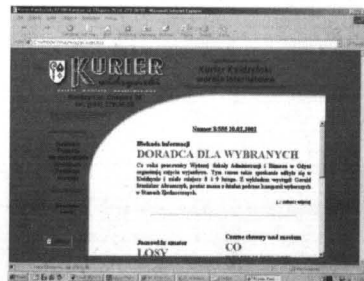

Strona redakcji.

Niestety niektóre działy nie są jeszcze w pełni funkcjonalne, jednakże strona jest w dalszym ciągu rozbudowywana na zasadzie ak-

tualizacji. Serdecznie zapraszamy Państwa do odwiedzenia nas w internecie pod adresem www.kurier-kwidzynski.w.pl

JSZ

KOMUNIKATY

Halowa piłka nożna

Hala sportowa ul. Mickiewicza 17.03. (niedziela)	09.00
IV Ogólnopolski Turniej Halowej Piłki Nożnej Amatorów o puchar KCSiR	
Udział bierze 12 zespołów Solidarność IP Kwidzyn - Absolut Czecw	09.15
Oldboys Ilawa - FC Bolek Kwidzyn	09.40
Podrąka Mr Elbląg - Super Express Warszawa	10.05
Philips Kwidzyn - C. Spaarmann GMBH	10.30
Otwarcie turnieju	10.55
Libro Lubawa - Absolut Czecw	11.10
Philips Pila - Oldboys Ilawa	11.35
Inter Lux Olsztyn - Super Express Warszawa	12.00
Foda Elpap Gdańsk - C. Spaarmann GMBH	12.25
Libro Lubawa - Solidarność IP Kwidzyn	12.50
Philips Pila - FC Bolek Kwidzyn	13.15
Inter Lux Olsztyn - Podrąka Mr Elbląg	13.40
Foda Elpap Gdańsk - Philips Kwidzyn	14.05
Cwiercfinaly	14.30 - 16.15
Półfinały	16.15 - 17.05
Mecz o 3 miejsce	17.10
Mecz o 1 miejsce	17.35
Zakończenie turnieju i wręczenie nagród	18.10

Bocce

Kwidzyńskie Stowarzyszenie Bocce zaprasza do udziału w turnieju drużynowym będącym otwarciem sezonu w bocce. Zaplanowany został na 16 marca (sobota) o godz. 10.00 na torze p. Zygmunta Bogusławskiego w Sadlinkach. Drużyny stanowią cztery osoby. Szczegółowych informacji udziela p. Adam Kamiński tel. 0607465995.

Ratownictwo wodne

Prezes Oddziału Powiatowego Wodnego Ochotniczego Pogotowia Ratunkowego w Kwidzynie informuje, że Walne Zebranie członków WOPR odbędzie się w dniu 15.03. (piątek) o godz. 18.00 w Technikum Przemysłu Włókienniczo-Trzcinarskiego przy ul. Ogrodowej 6.

Tenis stołowy

Zarząd Oddziału ZNP w Kwidzynie organizuje IV Powiatowy Turniej tenisa stołowego dla nauczycieli i pracowników oświaty powiatu kwidzyńskiego o puchar Starosty Kwidzyńskiego. Przeprowadzony będzie w trzech kategoriach: dla kobiet, mężczyzn oraz dla seniorów (wiek pow. 50 lat). Zgłoszenia przyjmowane będą w miejscu zawodów w dniu 21 marca (czwartek) o godz. 15.45 w sali sportowej ZSZ nr 1 przy ul. Stowiańskiej 17. Turniej rozpocznie się o godz. 16.00.

Dart

Handball Club ul. Wschodnia 5
14.03. (czwartek) 18.40
Turniej parami na czas

Liga miejska tenisa stołowego

Sala gimnastyczna ZS nr 1 ul. Chopina 13.03. (sobota)	19.15
Delikatesy Jedlina - Relax I Ryjewo	
Straż Pożarna - Skrocki	
Nadlesnictwo Kwidzyn - IP Kwidzyn	
Relax III Ryjewo - ZNP Gardeja	
Nitel - Kompap	
18.03. (poniedziałek)	19.15
Kawiarnia Miła - Nadlesnictwo Kwidzyn	
Relax III Ryjewo - Multi Service	
Nitel - Relax I Ryjewo	
Relax II Ryjewo - Delikatesy Jedlina	
Kompap - ZNP Gardeja	
20.03. (sobota)	19.15
Relax II Ryjewo - Kompap	
Nitel - ZNP Gardeja	
Delikatesy Jedlina - Straż Pożarna	
Multi Service - Skrocki	
Relax III Ryjewo - Kawiarnia Miła	
25.03. (poniedziałek)	19.15
V turniej Grand Prix	
08.04. (poniedziałek)	19.15
Kompap - Skrocki	
Kawiarnia Miła - IP Kwidzyn	
Relax II Ryjewo - Nadlesnictwo Kwidzyn	
Nitel - Delikatesy Jedlina	
Relax I Ryjewo - Multi Service	
10.04. (poniedziałek)	19.15
Straż Pożarna - Relax I Ryjewo	
IP Kwidzyn - Multi Service	
Kompap - Relax III Ryjewo	
ZNP Gardeja - Nadlesnictwo Kwidzyn	
Skrocki - Delikatesy Jedlina	

Liga miejska piłki nożnej pięcioboowej

Kwidzyńskie Centrum Sportu i Rekreacji przyjmuje zgłoszenia do rozgrywek ligi miejskiej piłki nożnej pięcioboowej. Warunkiem zgłoszenia drużyny do rozgrywek jest opłacenie wpisowego w wysokości 160,- złotych od zespołu, płatne gotówką w biurze KCSiR przy ul. Sportowej 6. W rozgrywkach mogą uczestniczyć tylko osoby pełnoletnie, nie uprawiające wyczynowo piłki nożnej. Zgłoszenia przyjmowane będą do 25 marca. Planowane rozpoczęcie ligi - 9 kwietnia. Wszelkich informacji udziela p. Marek Sroka tel. 2793866.

REDAGUJE STANISŁAW WOLSKI

Liga miejska tenisa stołowego NITEL ODBIERA PUNKT SKROCKIEMU

Nie trwa wiecznie. I również w rozgrywkach amatorskiej ligi tenisa stołowego. Zdobywca pucharu z ubiegłego roku i obecny lider tabeli - zespół Skrocki stracił w XXII rundzie pierwszy punkt w tegorocznych rozgrywkach, remisując z drużyną Nitel 5 : 5. W pozostałych spotkaniach niespodzianek nie zanotowano.

Wyniki XXII i XXIII rundy

IP Kwidzyn - Straż Pożarna	6-3
Nitel - Skrocki	5-5
Delikatesy Jedlina - Relax III Ryjewo	6-3
Multi Service - Kawiarnia Miła	6-4
Skrocki - Relax II Ryjewo	6-3
IP Kwidzyn - Relax I Ryjewo	1-6
ZNP Gardeja - Delikatesy Jedlina	3-6
Straż Pożarna - Relax III Ryjewo	2-6

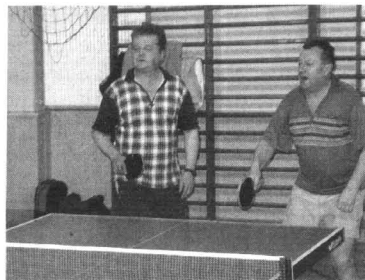

W tabeli na pozycjach medalowych duży ścis

Tabela		
1. Skrocki	18	35 107-30
2. Multi Service	16	29 92-28
3. Relax I Ryjewo	17	25 84-48
4. Kawiarnia Miła	15	21 86-48
5. Nadlesnictwo Kwidzyn	15	21 74-53
6. Nitel	16	19 72-51
7. Relax II Ryjewo	18	17 79-71
8. Kompap	16	16 67-51
9. Delikatesy Jedlina	18	14 56-76
10. ZNP Gardeja	17	9 45-88
11. Relax III Ryjewo	17	8 35-88
12. IP Kwidzyn	18	4 32-99
13. Straż Pożarna	17	0 19-108

Cykl turniejów zakończony W OSTATNIM ZWYCIĘŻAJĄ LIDERZY

Trwający od października ubiegłego roku (pierwszy turniej 09.10.) cykl 15-tu turniejów w brydżu sportowym o puchar Kwidzyńskiego Centrum Sportu i Rekreacji dobiegł końca. Przyczynił się niewątpliwie do popularyzacji tej dyscypliny sportu w środowisku kwidzyńskim oraz (co najważniejsze), wyłonił najlepszych. Poniżej wyniki ostatniego z turniejów, natomiast klasyfikację końcową przedstawia za tydzień.



Zmagania brydżystów dobiegły końca

Wyniki XV (ostatniego) turnieju	
1. L. Czarnobaj - Z. Myrcha - F. Zamara	65.0 %
2. Waldemar Jankowski - Piotr Kierzkowski	61.6
3. Katarzyna Karaś - Ryszard Koziej	59.3
4. Roman Juiewicz - Waldemar Zając	53.0
5. Marek Szymeczko - Adam Karaś	53.0
6. Zbigniew Barszcz - Bogdan Szulniński	52.3
7. Z. Bielawski - S. Nowiński - J. Biernat	52.3
8. Danuta i Tomasz Dziurkowsky	51.9
9. Tomasz Dobrowolski - Wiesław Gałkowski	51.6
10. Mirosław Troper - Janusz Świder	49.3
11. A. Dębowski - S. Klejszmit - J. Kozłowski	48.4
12. Andrzej Pasternak - Rajmund Wilke	47.7
13. Kazimierz Mazur - Adam Ządłowski	47.7
14. R. Borowski - W. Prociak - A. Dumicz	46.8
15. Marian Rutkowski - Jerzy Koszaliński	41.9
16. Waldemar Pułka - Dariusz Preis	41.0
17. Mirosław Sikorski - Ryszard Zwiadrzyn	39.1
18. Bożena Rybus - Jarosław Dubas	38.2

Koszykówka szkół średnich SPOŁECZNE LICEUM GÓRA



Mistrzowie powiatu kwidzyńskiego w piłce koszykowej szkół średnich

Uczniowie Społecznego Liceum Ogólnokształcącego z Kwidzyna zostali mistrzami powiatu kwidzyńskiego w piłce koszykowej szkół średnich. Dziewięć reprezentacji podzielonych na dwie grupy rywalizowało w eliminacjach.

Do pułki półfinałowej awansowały więc ekipy ZSA, ZSZ nr 2, SLO oraz II LO. W pierwszym spotkaniu SLO pokonało zdecydowanie ZSA 56-21, w kolejnym ZSZ nr 2 zwyciężył niespodziewanie II LO 30-28 i w finale zagrałi chłopczy ze Społecznego z kolegami z ulicy Katedralnej zwyciężając 30-27. Z kolei w meczu o 3-cie miejsce ZSA wygrał z koszykarzami II LO 37-27. Ostateczna kolejność: 1. SLO, 2. ZSZ nr 2, 3. ZSA, 4. II LO, 5. I LO i ZSZ nr 1, 7. ZSB i TPWT oraz 9. ZS w

W pierwszej uzyskano następujące rozstrzygnięcia:

ZSA - ZSZ 2	51-38
I LO - ZSB	32-31
ZS Prabuty - ZSA	12-46
I LO - ZSZ 2	26-34
ZSB - ZS Prabuty	39-13
ZSA - I LO	37-20
ZSB - ZSZ 2	40-31
I LO - ZS Prabuty	28-20
ZSA - ZSB	31-10
ZS Prabuty - ZSZ 2	18-28

W drugiej wyniki były następujące:

ZSZ 1 - SLO	11-44
II LO - TPWT	32-10
ZSZ 1 - II LO	25-37
SLO - TPWT	47-11
ZSZ 1 - TPWT	27-22
SLO - II LO	22-27

Prabutach. Mistrzom powiatu gratulujemy sukcesu i życzymy powodzenia na arenie wojewódzkiej! Zespół SLO pod kierownictwem Wojciecha Margulewicza występował w składzie:

Bartosz Chmiel, Wojciech Fortuna, Tomasz Gerke, Jakub Godzik, Tomasz Halagiera, Lech Halałab i Jakub Zieliński.

ZWYCIĘSKI SPEKTAKL

Liczba dnia - 1 ... tyle drużyn w kraju nie przegrało dotychczas z zespołem MMTS Kwidzyn - obwiesieli Kwidzyński Klub Kibica w programie przed meczem z Orlenem Płock. I stało się. Liczba ta jest w dalszym ciągu aktualna. Nasi ulubieńcy przegrali, choć pod koniec spotkania szczęście było bardzo blisko. Kilka błędów i nieprzemyślanych zagrań w samej końcówce pozwoliło zawodnikom z Płocka postawić przyszłowiową kropkę nad i. Na spotkanie to warto jednak spojrzeć z trochę innej strony. W kadrze Orlenu występuje sześciu aktualnych i 8 byłych reprezentantów Polski. Tylko pięciu zawodników nie otarło się o kadre. Zespół z założenia budowany jest na zdobywcę mistrzostwa Polski oraz sukcesy na parkietach zagranicznych.

Zespołowi wspomniany przed sezonem Drobikiem, Lijewskiem i Wleklakiem z Wybrzeża Gdańsk oraz Jurasiakiem z Kielc. W naszej kadrze dziewczęciu juniorów, „szpital” oraz występujący w kadrze Piotr Frelek i powołany do samoty oba zespoły w odpowiednim szyku. A jednak... gdyby zagrał na takim poziomie jak z Warszawianką, gdyby wcześniej otoczył indywidualną opieką Zolotkę i Zdzienię, gdyby Piotr Frelek nie usiłował osmieścić podczas wykonywania rzutu karnego Andrzeja Marszałka (tak to wyglądało z trybuny), gdyby, gdyby... Właśnie gdyby wszystko naszym wychodziło, a przeciwnikom nie, to byłby nasi chłopczy mistrzami kraju.



Jak mecz się skończył, wszyscy wiemy. Wydawało się, że tak upragniona pierwsza szóstka przysła jak banka mydła. A jednak. Przed zakończeniem spotkania spiker zawodów oznajmił, że GKS Wybrzeże także pretendujące do gromu sześciu najlepszych drużyn w kraju, przegrał ewe wyjazdowe spotkanie z Olimpią w Piekarach Śląskich. Na hali rozległy się ogromne brawa. Myśle, że przeznaczone one były dla zawodników z Piekar za ich ambitną postawę. Gdy po zakończeniu spotkania spiker poinformował o telefonicznym połączeniu z Łodzią, nikt z kibiców nie oduczał nadziei. Nerwowe obserwacje czekał i... po godzinie radości Roberta Majdzinskiego wiedziliśmy, że Metalplast Oborniki Wielkopolskie nie sprostał Blachom Proszynski Łódź.

Prawie niemożliwe stało się faktem. Nasi ulubieńcy osiągnęli największy, historyczny sukces. Awansowali do czwartej szóstki ekstraklasy i w drugiej fazie rozgrywek grać będą z najlepszymi. Stolica męskiego

szczyptorniaka województwa pomorskiego po raz pierwszy przeniesiona została do Kwidzyna. Co działa na hal, nie jestem stanie opisać. To należało przeżyć. Były gromkie oklaski, chorale „sto lat”, znalazła się butelka szampana od sympatycznej damy z Kwidzyńskiego Klubu Kibica, były wywiady do kamer telewizyjnych i podrzucany przez swych podopiecznych Wiesław Predhel. Co dalej? Trzeba szybko skończyć z uzasadnioną radością. Do rozegrania pozostało 10 spotkań z najlepszymi w kraju. Z jakimi szansami? Jak zauważyli w wydanym programie członkowie klubu kibica, tylko Orlen nie ponosił porażki z MMTS-em. Moim skromnym zdaniem cztery punkty strąca do czwartego w tabeli Śląska Wrocław, przy dużej koncentracji zespołu i co tu dużo ukrywać - pomocy kibiców, są nasi w stanie odrobić i zakończyć rozgrywki na czwartym miejscu.

Tego im i sobie życzyć z całego serca
LePar

REDAGUJE STANISŁAW WOLSKI

Basket w półfinale

POKAZALI KLASĘ

II liga: I ćwierćfinał play off koszykarzy
Basket Kwidzyn - Polpak Świecie 85 : 66 (25:20, 15:11, 25:16, 20:19)
Polpak Świecie - Basket Kwidzyn 78 : 106 (16:27, 11:31, 24:22, 27:26)
Stan rywalizacji: 2 - 0 dla Basketu (najbliższy przeciwnik z pary Górnik - Viking)
Punkty w dwumeczu: Olszewski 45 (21+24), Lipiński 35 (22+13), Urbaniak 32 (12+20), Skiba 23 (14+9), Mielczarek 19 (7+12), Punczewicz 14 (2+12), Nieleśkoż 11 (2+9), Kulik 6 (3+3), Świech 5 (2+3) i Miecznikowski 1 (0+1).



fot. Katarzyna Sidor

W dwumeczu ze świeckim Polpakiem wyraźnie lepszym okazał się Basket

Wyraźnie lepiej prezentujący się w rundzie zasadniczej od swego pierwszego przeciwnika z rundy play off Polpaka ze Świecia, koszykarze II-ligowego Basketu Kwidzyn pokonali w dwumeczu ten ostatni bez cienia wątpliwości i oczekują na kolejnego z pary Viking Rumia - Górnik Wałbrzych (pojemny który stan pojedynków jest 1 : 1 i dzisiaj decydujący mecz). W śródownym spotkaniu rozegranym w Kwidzynie podopieczni trenera Jana Jargiela zwyciężyli różnicą 19-tu punktów. Pierwszą kwartę rozpoczęli dynamicznie, prowadząc 10 : 0, by wygrać ją ostatecznie 5-ma oczkami. W kolejnej zwiększyli prowadzenie do 11-tu punktów a w trzeciej do 18-u. Prym wiodli Olszewski, Lipiński i Skiba. Po kontuzji zaprezentował się już Punczewicz. W trzeciej ciężar gry wziął na swoje barki Urbaniak. Nie mogą, niestety odnaleźć się Miecznikowski i Świech. Śródowny pojedynek efektywnym rzutem za trzy zakończył wprowadzony w końcówce Andrzej Kulik.

Wyniki (o miejsca 1-8 do dwóch zwycięstw)

Basket Kwidzyn - Polpak Świecie (2-0 awans Basket)
Zastal Z. Góra - Orzeł Białogard (2-0 awans Zastal)
Astoria Bydgoszcz - Polonia II W-wa (1-1 dzisiaj 3 mecz)
Viking Rumia - Górnik Wałbrzych (1-1 dzisiaj 3 mecz)

Wyniki (o miejsca 9-12 do dwóch zwycięstw)

Sudety J. Góra - WTK II Włocławek (0-2 spadek Sudety)
Legion Legionowo - AZS Szczecin (1-1 dzisiaj 3 mecz)



Tomasz Lipiński w ataku na kosz przeciwnika

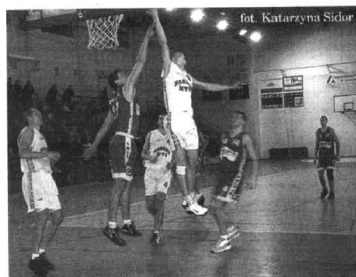

Jedna z efektywnych akcji pod koszem przeciwnika



Za chwilę Roman Olszewski zobędzie kolejne punkty

Puchar Polski piłkarzy ręcznych MMTS KWIDZYN - WYBRZEŻE GDAŃSK 29 : 28 (16 : 11)

Skład: Wolański, Krzykowski, Frelek 10, Ivlev 5, Titov 5, Boneczko 3, Rombel 3, Godzina 2, Królik 1, Janiszewski, Kawczyński, Maciejewski i Skup.
Najwięcej dla Wybrzeża: Moszczyński 9, Gujski i Żynda 7 a 4.

Po sukcesie w lidze nad łódzkim MSPR-em, w ubiegły wtorek szcypiornicy kwidzyńskiego MMTS-u podejmowali w ramach ćwierćfinałowego spotkania Pucharu Polski gdańskie Wybrzeże i... awansowali do następnej rundy zwyciężając 29 : 28. Początek meczu należał do gości, którzy prowadzili już 4 : 1 i 6 : 3. Jednak w 20-tej minucie kwidzyńscy doprowadzili do remisu (7 : 7). W tej fazie aktywnie i bardzo skutecznie grał Piotr Frelek, który strzelił cztery gole a kolejni nie byli gorsi i MMTS objął prowadzenie do przerwy 16 : 11. W ciągu drugiej połowy utrzymywała się kilka bramkowa przewaga gospodarzy, jednak w miarę upływu czasu podopieczni trenera Waszkiewicza skracali dystans do prowadzących. W 57 minucie przy dwubramkowym (już tylko) prowadzeniu MMTS-u, eks- kwidzyński Michał Januszewicz nie wykorzystał rzutu karnego i ten moment zanedbał, że do dalszej rundy awansował minimalnie wygrywając mecz, zespół kwidzyński. Kto będzie kolejnym przeciwnikiem naszych szcypiornistów w drodze do Pucharu Polski - powiadomimy w następnym numerze „KK”.



W niecodziennej sytuacji Adam Wolański

Nasi wśród najlepszych PRZEGRALI - AWANSOWALI



fot. Katarzyna Sidor

Kwidzyńscy kibice w każdym spotkaniu stanowią mocny punkt szcypiornistów MMTS-u

MMTS Kwidzyn - Orlen Płock 25 : 28 (9 : 14)

Skład: Wolański, Krzykowski, Ivlev 9, Boneczko 5, Frelek 3, Titov 3, Jaśkiewicz 2, Skup 2, Kawczyński 1, Maciejewski 1, Godzina, Janiszewski i Rombel.
Najwięcej bramek dla Orleu: Jurajek 8, Zolotońko 7 i Paluch 5.
Sędziowali: pp. M. Majka i G. Wojtyczka (Katowice).

Szcypiornicy kwidzyńskiego MMTS-u, występujący drugi sezon w gronie najlepszych zespołów w kraju, znaleźli się wśród sześciu najlepszych po rundzie zasadniczej. To dotychczas największe osiągnięcie kwidzyńskiej piłki ręcznej. Już niebawem przyjdzie im walczyć o medale Mistrzostw Polski.

Sobotnie spotkanie z aktualnym wicemistrzem kraju płockim Orletem było bardzo emocjonującym, trzymającym licznie zebranych kibiców w napięciu do samego końca. Co prawda, rezultat z Kwidzyna nie był tak ważny dla końcowego układu tabeli, jak pojedynki Wybrzeża z Piekarzami z Olimpią czy też Metalplastu w Łodzi z MSPR-em, jednak kibice liczyli na to, że ich pupile zwyciężą i nie wejdą do grona najlepszych sześciu „od tyłu”. W przedmeczowych typach wiele się nie pomylili. Nafaszerowany armią zaciężną Orleń (dysponujący rocznym budżetem blisko dziesięć razy większym aniżeli MMTS), mógł zostawić w hali przy ul. Mickiewicza dwa punkty. Wygrał, jak się wydaje tym, że potrafi wyliczyć naszą prawą stronę (Frelek i Titov) oraz uniemożliwić czarno-czerwonym grę z kontry, z której kwidzyńscy rzucali średnio w meczu 30 proc. bramek. Na pierwszą bramkę (dla Orleń) musieliśmy czekać do prawie piątej minuty! Na 1 : 1 wyrównał z karnego w 7 minucie Ivlev, lecz do końca pierwszej połowy pocztanie prowadzili już różnicą pięciu bramek.

Po zmianie stron Zolotońko podwyższył na 9 : 15, odpowiada jednak dwoma golami Titov i w 37 minucie jest 12 : 16. Pomimo zmiany ustawienia (Frelek z Titovem), oraz wprowadzenia do gry juniorów (Janiszewski, Rombel i Krzykowski) przy trenera kwidzyńców Wiesława Predhela, wiele się w grze naszego zespołu nie zmieniło. Systematycznie punktują z kolei Zolotońko, Jurajek i Paluch. Dziesięć minut przed końcem przewaga Orleu wynosi tylko cztery bramki. Wzrastają ogłaszając dopięcie widowni, jednak goście nie pozwalają sobie odebrać cieżki i zastąpienie wywalczonego zwycięstwa.

Przed nami faza play-off. Dziesięć pojedynków z najlepszymi „siódmkami” w kraju. Wieryśmy, że nasi piłkarze ręczni dostarczą nam jeszcze wielu, wielu wspaniałych wrażeń - tego wszystkim sympatykom sportu w naszym grodzie życzy.

Wyniki 22 kolejk

MMTS Kwidzyn - Orlen Płock	25-28
MSPR Łódź - Metalplast Oborniki	25-24
Zagłębie Lubin - Kolporter Kielce	22-22
Olimpia Piekarz Śl. - Wybrzeże Gdańsk	20-18
Chrobry Głogów - Śląsk Wrocław	24-34
MKS Końskie - Warszawianka	28-42

Końcowa tabela rundy zasadniczej

1. Warszawianka	22	36	589-448
2. Orlen Płock	22	35	601-500
3. Zagłębie Lubin	22	30	556-511
4. Śląsk Wrocław	22	24	532-516
5. Kolporter Kielce	22	24	588-564
6. MMTS Kwidzyn	22	22	588-606
7. Metalplast Oborniki Wlkp.	22	21	555-572
8. Wybrzeże Gdańsk	22	20	515-512
9. MSPR Łódź	22	19	523-542
10. Olimpia Piekarz Śląskie	22	18	485-496
11. Chrobry Głogów	22	9	502-621
12. MKS Końskie	22	4	528-674



fot. Katarzyna Sidor

Próba przebicia się Dariusza Kawczyńskiego przez obronę płockiego Orleu

Nieopisane zdjęcia na kolumnach sportowych wykonał Stanisław Wolski

REDAGUJE STANISŁAW WOLSKI

Odnaczeni przez wiceministra SYMPATYCY TENISA

1 marca podczas uroczystości 70 Mistrzostw Polski Seniorów w tenisie stołowym, która odbywała się w Gdańsku wręczono złote, srebrne i brązowe odznaki. Otrzymało je 11 działaczy, szkoleniowców i sympatyków tenisa z Kwidzyna.

Odnaki zostały przyznane na wniosek Zarządu Pomorskiego Wojewódzkiego Związku Tenisa Stołowego w Gdańsku, a wręczyli je wiceminister MENIS Adama Giersz i prezes PZTS Jerzy Dachowski.

Złota Odznaka PZTS:
Janusz Świder i Jerzy Graczkowski
Srebrna odznaka PZTS:
Leszek Czarnobaj, Andrzej Krzysztofik, Roman Bera, Marek Krzykowski, Robert Majdziński i Marek Folga
Srebrna odznaka Zaszłony Działacz Kultury Fizycznej:
Jerzy Piórczyński
Brązowa odznaka Zaszłony Działacz Kultury Fizycznej:

Mariusz Schaefer i Jacek Wilke.
W uroczystości nie mogli wziąć udziału Janusz Świder, Leszek Czarnobaj, Robert Majdziński oraz Jacek Wilke, którym odznaczenia zostaną wręczone w dniu obchodów X-lecia MTS.

foto. archiwum



Część odznaczonych przedstawicieli Kwidzyna



Odnaczenie otrzymuje Jerzy Piórczyński



Wśród wyróżnionych Mariusz Schaefer

Piłka ręczna młodzieżek DRUGA LOKATA ZA SAMBOREM

Podopieczne trenerki Edyty Majdzińskiej, młodzieżki kwidzyńskiego MTS-u rozegrały w ubiegłym tygodniu dwa spotkania z Samborem Tczew, decydujące o ostatecznym miejscu rozegrania ćwierćfinałowego turnieju o mistrzostwo kraju. Pomimo wzmocnienia dwiema uczennicami krakowskiej SMS (Halabisi i Zawadzka), nasze młode szczytniki okazały się minimalnie gorszymi od swych rywalce. W piątkowym meczu zwyciężyły 18 : 16 (10 : 7), by w rewanżu w Tczewie ulec 13 : 20 (6 : 10). W meczach nie wzięła udziału kontuzjowana czołowa snajperka kwidzyńskiego zespołu Marta Kwiatek. Bramki dla MTS-u zdobyły: Andryskowska 10 (7+3), Halabisi 6 (6+0), Zawadzka 6 (1+5), Kawecka 3 (2+1), Borowska 2, Janusiewicz 1, Frankowska 1, Soroka 1 i Wlazło 1. O terminie turnieju ćwierćfinałowego poinformujemy w najbliższym czasie.

Juniorzy kwidzyńskiego MMTS-u (trener Roman Makul) trafili natomiast do piątej grupy turnieju ćwierćfinałowego Mistrzostw Polski juniorów. Przeprowadzony on będzie już w najbliższy weekend w Elblągu. Przeciwnikami naszego zespołu będą: MISPR Łódź (mecz w piątek godz. 17.00), Truso Elbląg (sobota - 17.30) oraz UKS Skorpion (niedziela - 10.30). Trzymamy kciuki i życzymy awansu do półfinałów!



Czołowa snajperka zespołu Edyty Majdzińskiej Marta Kwiatek nie wystąpiła z powodu kontuzji

VI turniej indywidualny w darta TYM RAZEM WOJCIECH SEROCKI

Szósty, indywidualny turniej w darta rozegrany w ubiegłym tygodniu przyniósł triumf Wojciechowi Serockiemu, który w finale pokonał Rafała Wiśniewskiego 2 : 1. Lider rozgrywek o Grand Prix Kwidzyna 2001/2002 Sławomir Bartczak tym razem na trzeciej pozycji po wygranej z Ireneuszem Mochem również 2 : 1. W ostatnim GP startowało 19 uczestników a turniej rozgrywano systemem pucharowym do dwóch wygranych legów (301). Kolejny, VII turniej zaplanowano na 4 kwietnia, naturalnie w siedzibie Handball Clubu przy ul. Wschodniej 5 o godzinie 16.40.

Wyniki VI turnieju (pierwsza ósemka)

1. Wojciech Serocki	29 pkt.
2. Rafał Wiśniewski	21
3. Sławomir Bartczak	17
4. Ireneusz Moch	14
5. Tomasz Wejnert	13
6. Maciej Olszewski	13
Wiktor Rydel	13
Cezary Rydel	13

Ranking rozgrywek o GP Kwidzyna 2001/2002 (pierwsza szesnastka)

1. Sławomir Bartczak	118 pkt.
2. Tomasz Wejnert	102
Rafał Wiśniewski	102
4. Ireneusz Moch	100
5. Wiktor Rydel	82
6. Wojciech Serocki	75
7. Janusz Skrajewski	58
8. Dariusz Kopka	56
9. Jan Świerczyński	54
10. Marek Śroka	50
11. Jarosław Kucharski	46
12. Jakub Murzec	43
13. Waldemar Kępka	41
14. Rafał Cybański	40
Marek Kordowski	40
16. Dariusz Frank	36

Piłka nożna seniorów MECZE

KONTROLNE W PEŁNI



Drużyna KOP-Rodła przed ostatnim sparingiem z Olimpią Grudziądz

Już tylko dziesięć dni pozostało zespołowi naszego powiatu do inauguracyjnych spotkań w ramach rundy wiosennej pomorskiej klasy okręgowej. Nic zatem dziwnego, że minionej niedzieli (pomimo zimna i silnego wiatru) KOP Rodła Kwidzyn, Pogoń Prabuty jak i też GKS Gardeja wybiegły po raz kolejny na boiska, by zsiłować pod okiem trenerów piłkarską formę. Kwidziancy zmierzali się w sparingu z grudziądzką Olimpią (klasa okręgowa) i

zwyciężyli 4 : 1, prowadząc do przerwy 3 : 0. Trener Bujko wypróbował w II połowie Wojcika z Prabut. Z kolei piłkarze gardejscy gościli na boisku przy jeziorze jedenastkę Wisły Korzeniewo, którą pokonali również 4 : 1, prowadząc do przerwy 1 : 0. Wynik ten nie odzwierciedla w pełni przebiegu spotkania, gdyż piłkarze Korzeniewa byli w pełni równorzędnym partnerem w tym sparingu lecz o wiele mniej skutecznymi. W barwach Pogoni wystąpiło

trzech eks-kwidzianków: Król, Szyszko oraz Pagiela. Prabucka Pogoń przyjechała natomiast w południe do Marezy, gdzie spotkała się z miejscowym Sokolem. W składzie opartym głównie na juniorach wygrała 3 : 2, prowadząc do przerwy 3 : 1. Piłkarzom pozostało już naprawdę niewiele czasu, trenerom może jeszcze mniej a nam, coż - wypada tylko uzbierać się w trochę cierpliwości.

Piłka koszykowa juniorów MTS KWIDZYN -

TRUSO ELBLĄG 81 : 72 (24 : 17, 23 : 20, 24 : 21, 10 : 14)

Skład: Wilczewski 26, Dąbrowski 18, Punciewicz 9, Mierzwa 8, Hiszczyński 7, Bartczak 4, Krupa 4, Tucholski 3, Kania 2, Belka, Karasiewicz i Grabarek.

Po niezwykle emocjonującym widowisku, jakie ubiegłej soboty zgotowali licznie przybyłym kibicom juniorzy kwidzyńskiego MTS-u, podopieczni Wojciecha Pusciana zwyciężyli rówieśników z Elbląga 81 : 72. Pełne dynamizmu, zaciętości i determinacji - tak w skrócie można by je scharakteryzować. Od początku prowadzili kwidziancy, jednak elblążanie nie pozwalali na zbyt duży odskok. I tak było praktycznie do końca. W końcówce trener Truso Janusz Kociółek rzucił wszystko na jedną szalę i postanowił zastosować pressing. Zwycięsko z tego wyszli nasi juniorzy i w efekcie odnieśli zasłużone zwycięstwo. Tradycyjnie pierwsze skrzypce grał Tomek Wilczewski, dzielnie wspomagany przez Dąbrowskiego, Mierzwę i Hiszczyńskiego. Dobrze zaprezentował się młodszy z braci Punciewiczów, Damian, oraz w IV-tej kwarcie Michał Bartczak.

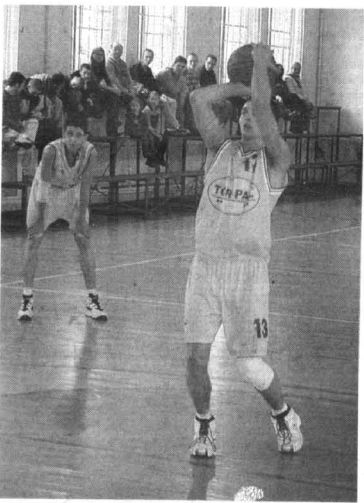

Najsukuteczniejszy w drużynie Tomasz Wilczewski

JUŻ TERAZ!

Kurier Kwidzyński w Internecie

www.kurier-kwidzynski.w.pl
(strona w trakcie budowy)

Wydawnictwo Pomorskie

www.wpomorskie.pl



Kurier Kwidzyński. Tygodnik informacyjno-publicystyczny powiatu kwidzyńskiego. 100 proc. kapitału polskiego. Redakcja: ul. Chopina 26, 82-500 Kwidzyn. Tel. (055) 279 30 59, fax (055) 279 40 63, e-mail: kurier.kwidzynski@wpomorskie.pl Redaguje zespół w składzie: Marek Sidor (red. nac.), Krystyna Manciewicz (sekr. red.), Paweł Kuniec (skład), Albert Duzinkiewicz (korekta artykułów). Biuro Reklamy i Ogłoszeń: ul. Chopina 26 82-500 Kwidzyn, tel. (055) 261 17 51, fax (055) 279 40 63 (za frez reklam redakcja nie odpowiada). Kolportaż i prenumerata: klientowi Marek Lewandowski, ul. Kwiatowa 11, 83-110 Tczew, tel. (058) 532-81-70. Prenumerata dla zakładów pracy i instytucji przyjmującej jednostki kolportażowe „Ruch” na terenie całego kraju (bezpłatna infolinia 0-800-150-047). Wydawca: Grupa Wydawnictwo Pomorskie sp. z o.o., ul. Gdańska 32, 83-110 Tczew, tel. (058) 530-24-62, fax (058) 531-25-70, skr. poczt. 93, e-mail: biuro@wpomorskie.pl; www.wpomorskie.pl. Prezes Czesław Czyżewski, tel. (058) 532-40-02, dyr. ds. prasy Krzysztof Myjkowski, tel. (058) 530-24-69. Druk: WP - Zakłady Graficzne im. Józefa Czyżewskiego, ul. Kwiatowa 11, 83-110 Tczew, tel. (058) 532-81-66, fax (058) 532-42-57, Indeks 324965, ISSN 1232-0099



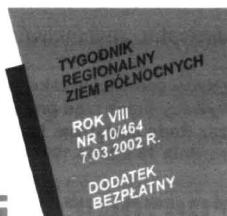

Komu rafineria?

Negocjacje z konsorcjum Rotch Energy o sprzedaży 75 proc. akcji Rafinerii Gdańskiej wchodzi w decydującą fazę. 15. 04 minie też termin równoległych negocjacji prowadzonych przez Naftę Polską z koncernami paliwowymi: węgierskim MOL i austriackim OMV. Konsorcjum Rotch Energy ma nadal problemy z uwiarygodnieniem programu rozwoju spółki po prywatyzacji. RE planował przeznaczyć na zakup akcji i inwestycje w Gdańsku ponad 1 mld USD (4 mld zł). Minister skarbu nie wyklucza, że w przypadku niepowodzenia prywatyzacji rafinerii włączy tę spółkę do PKN Orlen.

Stocznia po strajku

W porównaniu z 2000 r. zyski Stoczni Gdynia za rok ubiegły znacznie spadły. Stocznia zanotowała stratę operacyjną, a na wszystkich pozostałych rodzajach działalności jest na plusie. Ostatecznie wynik jest więc dodatki, ale bliski zera. Rok wcześniej kierowana przez niego grupa, w której skład obok Stoczni Gdynia wchodzi także Stocznia Gdańska i Stocznia Elbląska, zanotowała 11 mln zł zysku netto. Na trudną sytuację w ub.r. złożyła się w dużym stopniu silna pozy-

cja złotego, obniżająca konkurencyjność o blisko jedną trzecią.

W ubiegłym roku wybudowano we wszystkich stoczniach holdingu 20 jednostek. W tym roku zaplanowano natomiast o jeden statek więcej. W ten sposób stocznia zwiększy swoje przychody do 600-650 mln USD (2,5-2,7 mld zł), o ile zbyt wielkich strat nie spowoduje zakończony niedawno strajk pracowników. W ubiegłym roku przychody ze sprzedaży ukształtowały na poziomie 2,5 mld zł.

Co łączy pobrzeże Bałtyku z Kasprowym Wierchem? Są to miejsca, gdzie diabeł mówi dobranoc, czyli idealnie nadające się na obserwatoria meteorologiczne. Póki co łączy je także praca kobiet, które zdecydowanie dominują we wszystkich polskich biurach prognoz - tych z Gdyni i Helu, i tych z Tatr.

IM DALEJ, TYM LEPIEJ



Choć warunki życia na lodowym pustkowiu łamią najsilniejszych, to jednak dla meteorologów - nawet kobiety - dłuższy pobyt na Antarktydzie jest zawodową pokusą nie do odrzucenia; to tam, gdzie diabeł mówi dobranoc, decyduje się pogoda nie tylko dla Europy, ale dla połowy świata

Wiatrowa na sprzedaż

Elkop przymierza się do sprzedaży 30 proc. akcji tzw. farmy wiatrowej w Barzowicach koło Słupska, należącej do firmy Elektrownie Wiatrowe z Pieńkowa. W tym celu prowadzi rozmowy z potencjalnymi inwestorami, zarówno polskimi, jak też zagranicznymi. **cd. na str. 2**

www.nowepolo.pl

Technologia robi wrażenie.



Standardy się zmieniły.

• O tym, że standardy w tej klasie samochodów zmieniły się, warto przekonać się osobiście. Bardziej przestronne Nowe Polo wyposażone jest seryjnie między innymi w cztery poduszki powietrzne oraz immobiliser. Do wyboru pozostaje siedem dynamicznych, a zarazem ekonomicznych silników. Nowe Polo - teraz z pakietem elektrofunkcyjnym w cenie samochodu. ***Zapraszamy do naszego salonu.**

Nowe Polo.



VOLKSWAGEN BANK POLSKA S.A.

Kulikowski

Gdynia, ul. Morska 314

Salon, tel. 663-99-98

serwis, tel 663-99-84

29054



doskonałym pomysłem firmy Michała Kulikowskiego było zaprezentowanie możliwości nowego polo na pasach startowych lotniska Marynarki Wojennej (szerzej - wewnątrz numeru)

Obserwatoria faktycznie rozmieszcza się w miejscach skrajnych dla każdego kraju, na zasadzie: im dalej, bardziej na uboczu i wyżej, tym lepiej, przez co każdy z nas, pracowników, ma w sobie coś z pustelnika - mówi Elżbieta Łysiak-Pastuszak, któ-

ra wiele tygodni spędziła na statku meteorologicznym pływającym po Bałtyku. Taki rejs oznacza oderwanie od wszystkich lądowych spraw. Z łączności przez Gdynię-Radio wolno korzystać tylko w wyjątkowych wypadkach. Nie można co wieczór sprawdzić, czy dzieci odrobiły lekcje, przypomnieć, że

pora spać. Trzeba nauczyć się czekać.

• Człowiek bez charakteru zginąłby tutaj - mówi jej koleżanka Monika Janocik, wsłuchując się w wicher szalejący na Kasprowych Wierchu.

cd. na str. 3

Dalszą liberalizację obrotu dewizowego z zagranicą, w tym w szczególności w zakresie przepływu kapitałów krótkoterminowych, zakłada przygotowywany przez rząd projekt nowego prawa dewizowego, który czeka na rozpatrzenie przez Radę Ministrów. Nowa ustawa ma zastąpić obowiązujące obecnie prawo dewizowe z dnia 18 lutego 1998 r.

PROJEKT NOWEGO PRAWA DEWIZOWEGO

Konieczność jej uchwalenia wynika - jak czytamy w uzasadnieniu projektu - z faktu, że obowiązujące obecnie prawo dewizowe jest niezgodne z prawem unijnym, w tym w szczególności z przepisami zabraniającymi ograniczania przepływu kapitału. Nowa ustawa znosi w związku z tym większość istniejących jeszcze ograniczeń w przepływie tzw. kapitału krótkoterminowego. Nie oznacza to jednak zniesienia wszystkich obowiązujących w tej mierze ograniczeń.

Obcokrajowcy nadal nie będą mogli w pełni swobodnie lokować swoich oszczędności. Ograniczenie, tak jak i dziś, ma dotyczyć możliwości lokowania kwot powyżej 500 000 zł na okresy krótsze niż trzy miesiące. Ograniczeniom podlegałyby także wywóz oraz wysyłanie za granicę środków płatniczych. Dotyczyłoby to kwot stanowiących równowartość 10 000 euro (celem jest ograniczenie rozliczeń gotówkowych w obrocie z zagranicą). Wszystkie przewidziane w ustawie ograniczenia można byłoby znosić albo w drodze ogólnych

(wydawanych w formie rozporządzenia przez ministra finansów), albo też indywidualnych (wydawanych w formie decyzji przez prezesa NBP) zezwoleń dewizowych. Równocześnie przewidziano możliwość wprowadzenia pozaustawowych ograniczeń w zakresie obrotu dewizowego, w tym także w stosunku do krajów UE, w drodze rozporządzenia Rady Ministrów. Możliwe byłoby to m.in. wtedy, gdyby potrzeba wprowadzenia takich ograniczeń wynikała z konieczności zapewnienia równowagi bilansu płatniczego.

W obronie cukrowni

W Pielpinie zorganizowano spotkanie z parlamentarzystami z woj. pomorskiego, aby ratować miejscową cukrownię. Zaproszeni właściciele pielpińskiej cukrowni, spółka BSO (British Sugar), nie przyjechali. Przesłali pismo, w którym stwierdzili, że nie wezmą udziału w spotkaniu, gdyż, sądząc po liście osób zaproszonych, będzie ono miało charakter polityczny. Decyzje w tak ważnej sprawie, jak wygaszenie produkcji, leży w gestii zgromadzenia akcjonariuszy, nie zaś zarządu spółki.

Z umowy prywatyzacyjnej nie wynika, że cukrownia musi zaprzestać w tym roku produkcji. Tak dobrej sytuacji, jak w tym roku, nie było w ciągu

ostatnich 10 lat. I poprzedni, i ten rok cukrownia zakończyła zyskiem. Od prawie czterech tygodni w Cukrowni Pielpin trwa pogotowie strajkowe. Protestują wszyscy, bez względu na przynależność związkową.

Władze samorządowe wystosowały pismo do Wiesława Kaczmarska, ministra Skarbu Państwa, aby ten, wykorzystując swoje uprawnienia, zablokował bezprawne działania British Sugar zmierzające do zaprzestania produkcji. British Sugar wykupił 10 polskich cukrowni, z tego w 5 już zaprzestano produkcji. Teraz już tylko Skarb Państwa ma możliwość zablokowania działania przejętej British Sugar.

Rolników nie poinformowano

Część rolników z gminy Kwidzyn, poszkodowanych podczas ubiegłorocznej powodzi, zbyt późno dowiedziała się o tym, że mogła otrzymać od września do grudnia ub. r. dodatki rodzinne jako jedną z form pomocy. Nie mogą już odzyskać części pieniędzy. Zasiłki, zgodnie z ustaleniami parlamentu, miała wypłacać m.in. Kasa Rolniczego Ubezpieczenia Społecznego, bez względu na osiągnięte dochody w rodzinie. Informację o takiej możliwości część rolników otrzymała w grudniu i styczniu. Kiedy rolnicy złożyli wnioski do KRUS, dowiedzieli się, że otrzymają zasiłki, ale za jeden miesiąc wstecz, czyli za grudzień. Pozostała kwota przepadła. Skoro rząd przeznaczył w tak trudnej sytuacji budżetowej pieniądze na rzecz dzieci osób pokrzywdzonych w wyniku ubiegłorocznej powodzi, to powinny one do nich trafić. Nie dość, że rolnicy ponieśli straty, to także w tej sytuacji zostali pozostawieni sami sobie. Tym bardziej przykro, że sytuacja dotyczyła dzieci.

Sygnalizacja w Zblewie

Na skrzyżowaniu dróg krajowej 22 i wojewódzkiej 214 w Zblewie powstaje sygnalizacja świetlna. Dotychczas skrzyżowanie to należało do oznaczonych czarnym punktem. W wyniku wypadków straciło tam życie wielu podróżujących. O sygnalizację od wielu lat zabiegali władze Zblewa. Dwa lata temu na jezdni pojawiły się paski ostrzegające, że samochód zbliża się do niebezpiecznego skrzyżowania. Wreszcie udało się wygospodarować

znaczną kwotę potrzebną do budowania sygnalizacji. Na skrzyżowaniu dróg Gorzów Wielkopolski - Tczew i Skórcz - Kościerzyna powstaje najnowocześniejsza akomodowana sygnalizacja świetlna, która będzie sterowana przez zamontowane na nawierzchni szos czujniki. One będą przekazywać informację o natężeniu ruchu na obu krzyżujących się drogach. W zależności od pogody sygnalizacja powinna być gotowa już za dwa miesiące.

Wiatrowa na sprzedaż

cd. ze str. 1

Jedną z opcji jest sprzedaż pakietu prywatnemu inwestorowi, który w farmie posiada już 50 proc. akcji.

Pieniądze uzyskane ze sprzedaży akcji firma przeznaczy na realizację kolejnych projektów. W okolicach Przelęczu Dukielskiej firma postawiła już maszty, których zadaniem jest pomiar natężenia wiatru. Właśnie w tamtych rejonie Polski powstają dwa farmy wiatrowe, które firma zamierza postawić wraz ze spółką zależną EI-Eko Systems. Elkop ma w niej 56 proc. udziałów.

Pierwotnie budowa obiektów miała rozpocząć się w tym roku, jednak realnym terminem (pod warunkiem, że uda się sprzedaż wspomnianego pakietu i znajdzie się chętny do wejścia kapitałowego w farmę), wydaje się rok 2003.

Elkop zajmuje się świadczeniem usług elektromontażowych oraz produkcyjnych w branży elektrycznej. Firma w roku 2001 zanotowała prawie 13,7 mln przychodów ze sprzedaży, przy niemal 3 mln straty netto.

Nowa lista leków

W Ministerstwie Zdrowia trwają prace nad nową listą leków refundowanych. Obecnie wśród leków, za które płacimy kilkunastotygodniowy ryczałt, 30 proc. i 50 proc. ceny, znajduje się ponad 300 specyfików.

Będą zmiany. Niestety, przed zatwierdzeniem ich przez ministra nie dowiemy się szczegółów. Nowy spis przygotowywany jest przez zespół ekspertów. Nowa lista ma ograniczyć wydatki budżetu państwa na dopłaty do leków. Z badań Centrum Monitoringu Jakości w Krakowie wynika, że na liście leków,

do których musimy dopłacać, znalazły się specyfiki o nieudowodnionej skuteczności. Należą do nich m.in. miacalcin stosowany przy osteoporozie i ipertofan, niehormonalny preparat zapisywany przy łagodnym przebiegu prostaty. Z roku na rok gwałtownie rosną dopłaty do leków refundowanych. I tak w 1999 r. nasza Pomorska Kasa Chorych wydała na dopłaty 215 milionów złotych. Rok później było to już 249 mln zł, a w roku ubiegłym - 273,5 mln zł. To właśnie refundacja leków pochłania lwią część finansów kasy.

Większa pomoc rodzinie

Do zadań Powiatowego Centrum Pomocy Rodzinie w Tczewie należą działania na rzecz osób niepełnosprawnych, opracowywanie i przedstawianie planów zadań. Ośrodek współpracuje też z organizacjami pozarządowymi i fundacjami działającymi na rzecz osób niepełnosprawnych w zakresie rehabilitacji. Powiatowe centrum finansuje również koszty działania warsztatów terapii zajęciowej, na których niepełnosprawni m.in. zdobywają i poszerzają swoje umiejętności plastyczne oraz techniczne. PCPR zajmuje się likwidacją barier

architektonicznych. W tym roku do zadań PCPR doszły kolejne. W kompetencjach centrum pomocy rodzinie leży obecnie także budowa, rozbudowa oraz modernizacja obiektów służących rehabilitacji. Ośrodek ma sprawdzać, czy przestrzegane są prawa osób niepełnosprawnych oraz podejmować działania zmierzające do ograniczenia skutków niepełnosprawności. Chodzi tu np. o dofinansowanie turnusów sportowych, imprez kulturalnych, rekreacji i turystyki. Nie wiadomo jednak, czy za nowymi obowiązkami PCPR idą również dodatkowe pieniądze.

Poprawki w Gardej

Wciąż trwają prace nad wprowadzeniem zmian w planie zagospodarowania przestrzennego na terenie gminy Gardeja. Zmiany mają umożliwić dojazd do gruntu, który należy do miasta Kwidzyna. Na te-

renach tych ma powstać supermarket. Samorząd gminy Gardeja wyraził zgodę na poprawki. Bez drogi dojazdowej miastu trudno jest sprzedać teren zgłaszającym się kontrahentom.

Ława bezpieczniejsza

Komenda Powiatowej Policji w Iławie opracowała sprawozdanie podsumowujące pracę policji za rok 2001 w powiecie iławskim. Zakończona znajduje się w strategii działania Komendy Powiatowej Policji w Iławie mierzący do zredukowania liczby popełnianych przestępstw, podniesienia wskaźnika wykrywalności oraz poprawy poczucia bezpieczeństwa wśród mieszkańców. Wykrywalność przestępstw zwiększyła się o prawie 10 procent. W 2001 r. w KPP w Iławie wszczęto ogółem 2506 śledztw i dochodzeń.

Dla porównania w roku 2000 liczba ta wynosiła 1915. W minionym roku w powiecie iławskim największą grupę przestępstw stanowiły kradzieże oraz kradzieże z włamaniami. Zatrzymano sprawców serii kradzieży samochodów z terenu powiatu iławskiego oraz skutecznie walczono z dilerami narkotykowymi w Lubawie, Iławie i Lidzbarku Welskim. Oprócz tego policja zatrzymała sprawców napadu na kierowniczkę biura podróży Orbis w Iławie i ujęła osoby dewastujące cmentarne płyty nagrobkowe.

Rzemieślnik i jego 50 pracowników

W lutym br. weszła w życie nowelizacja ustawy o rzemiośle z dnia 6 września 2001 r. Rzemieślniem jest wykonywanie działalności gospodarczej przez osobę fizyczną (ale już nie przez spółkę cywilną osób fizycznych) z udziałem kwalifikowanej pracy własnej, w imieniu własnym tej osoby i na jej rachunek, przy zatrudnieniu do 50 pracowników. Przed nowelizacją było to 15 pracowników najemnych, z tym że do tej liczby nie wliczano emerytów, rencistów, uczniów, członków rodziny pozostających z rzemieślnikiem we wspólnym gospodarstwie domowym oraz pracowników niezatrudnionych bezpośrednio przy produkcji lub świadczeniu usług. Rzemieślniem będzie również wykonywanie takiej działalności przez wspólników spółki cywilnej osób fizycznych.

Kwalifikację rzemieślnika potwierdza dyplom mistrza w zawodzie odpowiadającym dziedzinie wykonywane-

go rzemiosła, świadectwo czeladnicze albo tytuł robotnika wykwalifikowanego lub też dyplom ukończenia wyższej lub ponadgimnazjalnej szkoły o profilu technicznym bądź artystycznym w kierunku odpowiadającym dziedzinie wykonywanego rzemiosła. Rzemieślnicy zatrudniający pracowników do celów rzemieślniczych przygotowani zawodowo obowiązani są spełniać warunki określone odrębnymi przepisami oraz być członkami cechu lub rzemieślniczej. Cech lub izba sprawują również nadzór nad przebiegiem takiego przygotowania zawodowego. Nowela ustawy stanowi, że izby rzemieślnicze (zrzeszające cechy, spółdzielnie rzemieślnicze, rzemieślników nie należących do cechów i inne jednostki organizacyjne wspierające rozwój gospodarczy rzemiosła) stają się organizacjami samorządu gospodarczego. Szczegółowy zakres zadań izb określają ich statuty.

(Dz.U. nr 129, poz. 1445)

cd. ze str. 1

Wyróżnij obserwatorium świadczy, że pracując w nim ludzie niebanalni. Ściany wybite świerkowymi deskami. W glinianych wazonach bukiety mchu, który suszyła Monika. Stosy muzycznych kaset. Ostatnie odkrycie: Jazz-Wolf, muzyka rodem z północnej Kanady. Nostalgicznym dźwiękiem saksofonu towarzyszącą prawdziwe głosy wilków.

- Tu czas płynie inaczej – mówi Monika, popijając herbatę z suszonej tarniny zrywanej w tatrzańskich dolinach. Podczas dyżuru, dokładnie co godzinę robi pomiary. Ale potem są dwa wolne dni. Może czytać, wędrować. Lubi wegetariańskie eksperymenty w kuchni. Czego więcej potrzeba od życia? Drzew! Do najbliższego drzewa idzie się ponad pół godziny. Kwiatów. Wiosną, gdy na dole kwitną żonkile, przynosi je na szczyt i sadi w doniczkach. Ludzi... niewiele.

Latem, kiedy na Kasprowy wjeżdżają tysiące turystów, zamyka drzwi na trzy spusty. Oddycha z ulgą, kiedy jesienią zimno odstrasza hałaśliwe tłumy. Gdy zasypie szlaki, a kolej linowa nie kursuje, zmiennik może dotrzeć do obserwatorium tylko na deskach. Kiedyś w zamieci zabłądziła obserwatorka. Szła na dyżur. Kilkaset metrów od szczytu wyzerpana zasnęła w zaspie.

- Meteorologia to służba – mówi docent Halina Lorenc, szef polskich meteorologów. – Każda z 60 polskich stacji to tylko oczko w sieci pokrywającej cały świat.

IM DALEJ, TYM LEPIEJ

obraźni – twierdzi Barbara Cygan, wicedyrektor Morskiego Oddziału Instytutu Meteorologii w Gdyni. – Ale najważniejsza jest zgoda na życie w szalonym rytmie.

Jako początkujący inżynier meteorolog dostała propozycję półrocznego pobytu w stacji badawczej na Antarktydzie. Powiedziała „tak”, choć sła wieść, że warunki życia na lodowym pustkowiu łamią najsilniejszych. Ona dała radę. Najlepszą terapią okazała się praca. Jak Eskimos nauczyła się odróżniać gatunki śniegu. Po kilkunastu godzinach pomiarów i obserwacji padała na łóżko, zanim zdążyła zatęsknić za domem.

Do dziś każda zawodowa propozycję traktuje jak przygodę. Szczupła, krótko ostrzyżona blondynka w kostiumie o prostym kroju. Błyszczy jej oczy, gdy opowiada o swojej pasji. Nie jest pracoholikiem, ceni prywatność, ale nie zdecydowała się założyć rodziny. Nie wie, że mężczy-

powietrza nie różni się od zapowiadanej więcej niż o 2 stopnie.

- Telewizyjny komunikat, w którym „Chmurka” radzi, czy jutro wziąć ze sobą parasol, to zaledwie okruh naszej pracy – twierdzi docent Maria Baranowska, twórczyni polskiej szkoły biometeorologii. Polowa Polaków cierpi na meteoropatię, nadmierną wrażliwość na gwałtowne zmiany aury. Choć mieszkamy w strefie zmiennego klimatu, tryb życia

zjawiska trzeba przewidzieć, jest Morskie Biuro Prognoz w Gdyni. Tu, co trzy godziny, kreśli się mapę synoptyczną, z której można wyczytać, jaka będzie pogoda nad Bałtykiem.

- Widząc te cyfry, wiem, czy z lotniska wystartuje samolot, czy kutry rybackie wyjadą w morze – mówi Ewa Paszkowska, dyżurny synoptyk. Sala, gdzie przy długim stole w skupieniu pracują meteorolodzy, podczas sztormu zmienia się w piekło. Dzwonią telefony, przed drzwia-

morze, miał świadomość, że nadchodzi sztorm. Okazało się, że to nie synoptycy tamtego dnia zawiedli.

Minęły czasy, gdy największym autorytetem w sprawie przewidywania pogody byli starzy górale. Meteorologia korzysta z nowoczesnej techniki: zdjęć satelitarnych, modeli komputerowych. – Gdy komputer okazuje się bezradny, liczy się intuicja synoptyka, ale nie ta kobieca, lecz wynikająca z doświadczenia – twierdzi Ewa Paszkowska.

Kiedyś, w wilię Bożego Narodzenia, północnej Polsce groził huragan. Zadzwonił pilot samolotu sanitarnego. Miał lecieć do Olsz-



Do obserwacji meteorologicznych najlepiej nadaje się miejsce najdalsze i najdziksze, takie jak wybrzeże czy wysokie góry, tam, gdzie diabeł mówi dobranoc

mieszczucha nas rozhartował.

- Meteoropatia jest skutkiem cywilizacji. Za dużo czasu spędzamy w ogrzewanych pomieszczeniach, żyjemy w stresie, to osłabia odporność organizmu. Pojawiają się bóle, duszności, osłabienie. Meteoropatia można stać się nawet po ciężkiej chorobie – podkreśla Maria Baranowska, która od czasu operacji serca źle się czuje, gdy nadchodzi chłodny niż.

Dzięki pracom pani docent z prognoz pogody podawane są komunikaty o sytuacji biometeorologicznej. Meteoropatom nie pomagają żadne leki, ale mogą sobie zaplanować ulgowy dzień.

Komunikat o silnym wietrze albo opadach śniegu stawia na nogi setki ludzi. Polska nie leży w strefie kateklizmów, ale nasz zmienny klimat bywa łamięwką dla synoptyków. Aktywny front w ciągu paru godzin może wywołać załamanie pogody. Jednym z miejsc, gdzie takie

mi tłoczą się szczyrowie. Każdy chce mieć informacje z pierwszej ręki.

Synoptycy to elita wśród meteorologów. Dopiero po rocznym stażu w biurze prognoz można zdawać egzamin na młodszy synoptyk. Pod każdą prognozą dyżurny meteorolog składa podpis. Bierze na swoje sumienie los setek ludzi zależnych od pogody.

- W dzień po dyżurze, zamiast odpoczywać, biegam od wiatro-

ty na ludzi rannych w wypadku. Pytał, czy zdąży wrócić. Mogła powiedzieć: „nie wiem”, ale czuła że potrafi przechrzyć żywioł. Obliczyła, z jaką prędkością zbliża się wichur. Dała pilotowi dziesięć minut na zabranie pacjentów na pokład. Przez cały lot utrzymywała z nim łączność. Gdy bezpiecznie lądował w Gdańsku, zaczynały szaleć wiatromierze.

Docent Halina Lorenc twierdzi, że dzięki swojej wiedzy widzi więcej. Umie przewidzieć, jak rozwinie się burza. Wyczuwa, że na moment spadnie ulewa i zawsze zdąży się schronić.

- Wiem, że tęcza to efekt załamania promieni słonecznych w kropelkach wody zawieszonych w powietrzu, ale czyż nie mogę się wzruszyć na jej widok?

Nocą, kiedy nad górami wisi burza, granie płoną od błyskawic. Monika Janocik fotografuje te spektakle. Odbobą jej kolekcji jest zdjęcie własnego cienia na chmurze otulającej Kasprowy. Alpinisci nazywają to widmem Brokenu. Twierdzą, że kto je zobaczy trzykrotnie, powinien się mieć na baczności, bo to ostrzeżenie od losu.

- Nie boję się – mówi Monika. – Jestem obserwatorem, wierzę pomiarom, nie przepowiadniom.

J.S.

Fot. A. Andrzejewska



Barbara Cygan. Kobieta – barometr z Morskiego Oddziału Instytutu Meteorologii

Ala jest pewne, że wszędzie, co godzinę, bez względu na warunki, do ogródka wychodzi człowiek, mierzy temperaturę z dokładnością do 1/10 stopnia i prędkość wiatru co do metra na sekundę. Inaczej wszystko byłoby pozbawione sensu. Dzisiejsza mądrość meteorologów jest sumą wiedzy zbieranej przez sto lat.

W pogodzie dwa i dwa nie zawsze jest cztery – uważa Halina Lorenc. Na ścianie jej gabinetu wisi wykres zależności zimowych temperatur w Polsce od rytmu wybuchów na Słońcu. Pani docent przewiduje, że puls ziemskiego klimatu bije w kosmosie. Do takich hipotez nie wystarczy wiedza, trzeba intuicji.

Do meteorologii przyciąga dociekliwość. Potrzeba tu i matematycznej precyzji i wy-

zna zostawi kobiecie tak wiele przestrzeni, jak ona potrzebuje.

- W meteorologii najbardziej fascynuje mnie odrobina hazardu, to, że gdzieś na końcu pracy czai się niewiadoma – przyznaje docent Anna Olszowicz, kierownik Centralnego Biura Prognoz. Jest matematykiem, przywykła do ścisłych obliczeń, ale czuje, że żadne równania nie opisują dość precyzyjnie zjawisk natury. W ciągu kilku minut raporty ze wszystkich stacji, zamienione w rzadki cyfr, trafiają do głównego komputera w Warszawie. Codziennie punktualnie o 13.00 sztab synoptyków kierowany przez Annę Olszowicz opracowuje prognozę pogody dla Polski na najbliższe 24 godziny. Jej sprawdzalność ocenia się na 85 procent. Znaczy to, że w 85 przypadkach na 100 temperatura



Ewa Paszkowska, gdyńska znakomitość wśród dyżurnych synoptyków kraju

mierza do barometru, by mieć pewność, że nie popełnimy błędów. Sprawdzam, czy nie zdarzył się żaden wypadek – mówi Ewa Paszkowska. – Gdy na Bałtyku zatonał prom Heweliusz, w biurze Prognoz natychmiast zaczęło się śledztwo. Prokurator sprawdzał, czy kapitan promu, wychodząc w

Coraz chętniej cytuje się zatem klasyków psychoanalizy, którzy twierdzili, iż człowiek z natury jest egoistyczny. I dodawali, że można dzięki wychowaniu nauczyć człowieka troski o innych, ale i tak w ciągu życia egoistyczne pobudki pozostaną w ukrytym konflikcie z chęcią służenia innym. Egoizm – rzecz byleżna – staje się więc niejako na czasie. Warto więc wiedzieć o nim trochę więcej.

Egoizm – twierdzi znany nie tylko na Wybrzeżu psycholog Elżbieta Nuckowska – jest zwykle produktem ciepłanej atmosfery i nad opiekuńczości rodziców. Małe dziecko nie potrafi jeszcze z siebie dawać. Pragnie miłości i opieki. Nastawienie „na branie” od świata stanowi naturalny etap jego rozwoju. Utrwała się z wiekiem, gdy rodzice przesadnie troszczą się o dziecko, zaspokajają wszystkie jego zachcianki bez stawiania wymogów i jasno określonych oczekiwań. Uczą je tym samym roszczenia sobie w przyszłości uprawnień należnych wyłącznie małemu dziecku. Takie metody wychowawcze powodują, że dorosłe osoby, wydawałoby się dojrzałe, nie potrafią służyć innym pomocą.

Co epoka, to inna ocena jednej z podstawowych cech człowieka – egoizmu. W jeszcze nie tak odległych czasach „moralności socjalistycznej” uważano ją za zdecydowanie naganą, którą usprawiedliwić można było jedynie kształtowaniem w „niekorzystnych warunkach wychowawczych”. Po roku 1990 także polscy psychologowie zaczęli oficjalnie przychylić się do „zachodnich” poglądów, że egoizm może być jedną z najmocniejszych sił napędowych każdego postępu i pomyślności tak jednostki i rodziny, jak całych państw.

EGOIZM ZREHABILITOWANY?



Egoista nie musi być - jak uczyli etycy minionej epoki - samotnością w dostatku. Naukowcy coraz częściej przekonują się, że ta naturalna cecha człowieka jest jedną z najważniejszych sił napędzających każdy postęp, także społeczny



Czy radość z posiadania jest przejawem egoizmu? Zapewne tak, jeśli łączy się np. z działalnością niezgodną z prawem, ale powodzenie materialne jednostki często przekłada się na sukces środowiska, a przynajmniej rodzin zatrudnionych przez „egoistę”

Spotyka się również egoistów, którzy bynajmniej nie zaznali w dzieciństwie ciepła, czulego traktowania czy rozpieszczania. Przeciwnie – chronicznie zaniedbani, odrzuceni emocjonalnie przez rodziców, noszą w sobie niezaspokojoną dziecięcą potrzebę miłości i opieki. Także jednak, najpierw pieszczeni i hołubieni, później zepchnięty na drugi plan, bo pojawiło się na świecie rodzeństwo, może wzrastać skrywając swe egoistyczne potrzeby.

Zdaniem Ericha Fromma, znanego psychologa i socjologa, „ego-

ści nie potrafią kochać innych, ale też i nie potrafią kochać samych siebie”. Nie są zdolni do prawdziwego oddarzenia innych uczuciem, bo sami nie kochają siebie, nie czują szacunku dla własnej osoby. W potoczny rozumieniu egoista to najczęściej człowiek-despota dbający o własne dobro, domagający się opieki, samolubny.

Wiele rozstających się par uważa egoizm partnera za jedną z zasadniczych przyczyn konfliktów i niemożności porozumienia się. Cecha ta bowiem wyklucza prawdziwe za-

interesowanie zarówno bliską osobą, jak i innymi ludźmi. Egoista nie widzi nikogo poza sobą, patrzy na świat i ludzi pod kątem osobistych korzyści, nie czuje przyjemności dając, lecz jedynie biorąc. Ten brak umiejętności utożsamiania się z drugą osobą prowadzi jeśli nie do roz-

dzików, to do powstania pasożytniczego układu. Egoiści (i egoistki) – mniej lub bardziej skrajnie – wchodzą jednak w związki małżeńskie. Z kim najczęściej się wiążą? Kogo pozyskują na dłuższą?

Ludzie nawzajem wyczuwają

swe charakterystyczne cechy osobowości. Egoista wybiera zatem na partnera kogoś, kto potrafi z nim wytrzymać. Często jest to osoba o skłonnościach do „bycia męczennicą”, poświęcenia, godząca się na wykorzystywanie. Najczęściej niekochana w swoim rodzinnym domu i źle traktowana – nie umie żądać niczego dla siebie. Pasożytnicze związki są na ogół trwałe, choć oczywiście krzywdzące dla jednej strony. Ona zyskuje poprzez cierpienie poczucie wartości, on zaś ma nieskrępowaną możliwość spełniania swoich egoistycznych potrzeb. Wzajemnie zatem uzupełniają się.

Niekiedy, gdy egoista „przeholuje”, co grozi rozpadem związku, na pewien czas łagodzi swe postępowanie lub też „ucieka w chorobę”. Która męczennica może go wówczas opuścić? Tym sposobem błędne koło związku pasożytniczego zamyka się. Są to jednak zjawiska skrajne.

Na szczęście w miarę upływu lat ludzie stają się coraz bardziej dojrzałymi, więc mniej egoistyczni. Środowisko rodzinne czy zawodowe jest zwykle uczulone na przejawy egoizmu i surowo je piętnuje. Narodziny potomstwa stają się również przyczynkiem do rozwijania wyższych uczuć. W końcu można też zdobyć się na wysiłek ulepszenia życia z egoistą przez konsekwentne postępowanie czy uzmysłowienie popełnianych błędów. Natomiast godzenie się na rolę ofiary prowadzi wyłącznie do pogłębiania trudności.

K.

Atrakcyjne mieszkania i lokale usługowe w centrum Pruszcza Gdańskiego

MIESZKANIA

od 1710 zł do 1900 zł za 1m² netto

LOKALE

od 2000 zł do 3000 zł za 1m² netto

- wielkość mieszkań od 25 m² do 90 m²
- możliwość uzyskania kredytu do 20 lat
- zabudowa w systemie zamkniętym - monitorowane
- jedna furtka i brama sterowana elektronicznie
- mury z pustaka ceramicznego
- dachówka typu „Brass”
- parkingi
- okna PCV (ks = 1,1 W/m, kw.k)
- okna dachowe typu VELUX
- elewacja: 50% cegła klinkierowa, 50% tynk szlachetny
- w każdym mieszkaniu przyłącze sieci internetowej
- zbiorcza instalacja telewizyjna
- przyłącze telefoniczne, domofon
- ogrzewanie gazowe
- podłuczki energii elektrycznej, wody i ogrzewania
- balkony, tarasy, loggie wliczone w cenę
- własność hipoteczna
- możliwość zmian w układzie mieszkania
- cała architektura wew. (mała architektura) wliczona w cenę
- lokalizacja w pobliżu parku wypoczynkowego

MACH

ul. Łukasiewicza 2a
83-000 Pruszcz Gd.
tel./fax 683 36 16
www.mach.pl

29/7

FABRYKA STYROPIANU



STYROPIAN PLUS Sp. z o.o.

tel. (055) 275 17 11, fax (055) 275 27 85

STYROPIAN FS-12, 15, 20, 30,
KLEJE, TYNKI, SYSTEMY

NAJNIŻSZE CENY

FARBY, AKRYLE, SIATKI
TRANSPORT od 16 m

SKŁAD FABRYCZNY
GDAŃSK - KOKOSZKI
ul. Nowatorów 8

tel. (058) 521 71 60, fax (058) 521 71 61

WAPŃ BUDUJE CIAŁO

Od niego zależy zdrowie naszych zębów, kości i prawidłowy rytm bicia serca. Najwcześniejszym znakiem ostrzegającym o braku wapnia są choroby przyzębia. Niedobór tego pierwiastka spotyka się u ludzi z nadciśnieniem, zaburzeniami sercowo-naczyniowymi.

Przyswajanie wapnia zależy od zawartości magnezu w organizmie. Im więcej mamy magnezu, tym łatwiej przyswajamy wapń. Jego wchłanianie ułatwiają także witaminy A, C, D. Boleśnie skurcze macicy w czasie menstruacji mijają po podaniu wapnia i magnezu.

W okresie przekwitania obniża się poziom estrogenów, więcej wapnia wydalanego jest z moczem. Wchłanianie wapnia zakłócają azotany i azotyny zawarte przede wszystkim w wędlinach.

MAGNESY ŻYCIA

Naukowcy i lekarze – nie tracąc zainteresowania witaminami – coraz częściej przyczyn wielu chorób upatrują w niedoborze różnych pierwiastków. Wiadomo, na przykład, że podatność na niektóre choroby nowotworowe mieszkańców Pomorza może brać się z niedoboru (w glebie i żywności) magnezu. Z kolei na Warmii i Mazurach, z braku żelaza i miedzi wiele osób ma skłonności do anemii i utraty naturalnej oporności.

Wiedza o tych pierwiastkach, jakie powinny znajdować się w ludzkim organizmie, jest zatem podstawową wiedzą dla każdego. Od kucharki poczy-

jąc, a kończąc na ludziach, którzy z np. racji na wykonywane zawody – związane z szybszą utratą niektórych makro- i mikroelementów – powinni sami dbać o ich uzupełnianie. O jakie biopier-

Jedną z przyczyn braku biopierwiastków w ludzkim organizmie jest spożywanie tzw. wyjalowionej żywności przygotowywanej z udziałem rozmaitych konserwantów, w tym popularnych przysmaków określanych fast foodami

wiastki chodzi i skąd je czerpać mówi dr Jerzy Oleszkiewicz z Polskiego Towarzystwa Magnezologicznego.

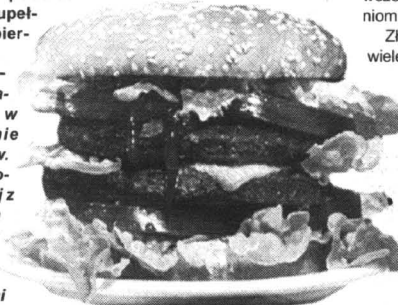

Dlatego osoby starsze powinny jeść np. pieczoną cielęcinę zamiast kiełbasy.

MAGNEZ USPOKAJA

Koi system nerwowy, zapobiega zachorowaniu na nowotwory, miazdżycę, zawały, kamieć szczawianową, a także przedwczesnym porodom i poronieniom.

Złe nawyki żywieniowe, zbyt wiele tłuszczu, konserw, cukru, prowadzą do utraty tego pierwiastka. Niedobór bywa spowodowany również upośledzonym wchłanianiem lub nadmiernym wydalaniem magnezu.

Objawy braku magnezu to wypadanie włosów, zawroty głowy, drganie powiek, drętwienie kończyn, szybkie męczenie się, utrudniona koncentracja,



Bank Gospodarki Żywnościowej S.A.
Oddział w Malborku
82-200 Malbork, ul. 17 Marca 43

ogłasza

pisemny przetarg ofertowy nieograniczony na sprzedaż nieruchomości położonej w m. Tczew przy ul. Obr. Westerplatte 2.

Przedmiotem przetargu jest sprzedaż nieruchomości, w skład której wchodzi:

- 1) prawo wieczystego użytkowania działki gruntowej nr 91/1 o pow. 570 m² oraz prawo własności posadowionego na niej budynku mieszkalno-usługowego o kubaturze 2700 m³, zapisane w księdze wieczystej nr 5023,
- 2) prawo wieczystego użytkowania działki gruntowej nr 91/2 o pow. 368 m² niezabudowanej, zapisane w księdze wieczystej nr 129,

cena wywoławcza 400 000 zł
(słownie: czterysta tysięcy złotych)

Nieruchomość zwolniona jest z podatku VAT stosownie do art. 7 ust. 5 ustawy o podatku od towarów i usług oraz podatku akcyzowym.

Nieruchomość położona jest w jednostce terytorialnej starego miasta i podlega ochronie konserwatorskiej. Wszelkie koszty związane z przeniesieniem praw własności nieruchomości ponosi nabywca.

Warunki przetargu:

1. Oferta musi spełniać wymogi określone w niniejszym ogłoszeniu i regulaminie przetargu.
2. Regulamin przetargu udostępniony jest oferentom w sekretariacie BGŻ S.A. w Malborku przy ul. 17 Marca 43 oraz w Bankowym Punkcie Obsługi w Tczewie przy ul. Obr. Westerplatte 27 B.
3. Ofertę w zamkniętej kopercie z napisem „Przetarg - Tczew” należy złożyć na jeden z adresów wymienionych w pkt. 2 do dnia 21.03.2002 do godz. 14.00. W przypadku składania oferty drogą pocztową decyduje data wpływu.
4. Warunkiem przystąpienia do przetargu jest wpłacenie wadium w wysokości 10% ceny wywoławczej na konto BGŻ S.A. 20301228-13-5519-113 najpóźniej w dniu 21.03.2002 do godz. 13.00.
5. Oferta powinna zawierać:
 - imię, nazwisko i adres oferenta lub nazwę firmy oraz siedzibę w przypadku osób prawnych,
 - wysokość oferowanej ceny i sposób zapłaty,
 - oświadczenie o zapoznaniu się z regulaminem przetargu i przyjęciu warunków przetargu bez zastrzeżeń,
 - kserokopia dowodu wpłaty wadium,
 - w przypadku oferenta zagranicznego stosowne zezwolenia MSWiA.
6. Sprzedający zastrzega sobie prawo odwołania przetargu bez podania przyczyn oraz prawo do swobodnego wyboru oferty, jeżeli uczestnicy zaofertują tę samą cenę nabycia.
Dodatkowych informacji udziela Wydział Organizacji Pracy BGŻ S.A. O/Malbork, tel. (55) 272-81-91/97.
7. Uwaga: istnieje możliwość zapoznania się z obiektem w godz. 10-12 (oprócz soboty i niedzieli) po uprzednim zgłoszeniu się zainteresowanego do BPO w Tczewie przy ul. Obr. Westerplatte 27B.

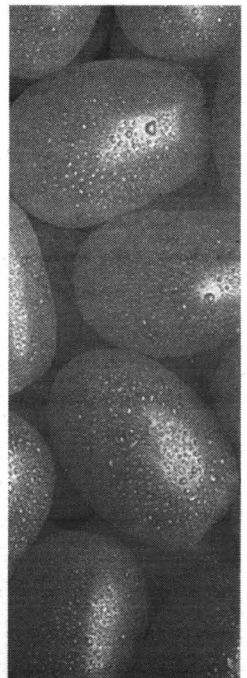

Pomidory, papryka? - jak najbardziej, ale najlepiej, gdy mamy pewność, że ogrodnik nie nafaszerował ich przede wszystkim pierwiastkami przyrostu masy, niebezpiecznym w nadmiarze azotem, no i środkami konserwującymi, aby długo dobrze wyglądały na straganie

arytmia serca, a nawet brak zainteresowania seksem. W okresie dojrzewania, ciąży i menopauzy nierównowaga hormonalna powoduje upośledzenie wchłaniania magnezu i wapnia. Z tego powodu np. dziewczęta między 12 a 16 rokiem życia często mdleją, a kobiety w ciąży odczuwają przykre kurcze łydek.

W przypadkach niedoborów należy sięgać po preparaty magnezowe. Dzienna dawka magnezu może być podwojona, a nawet potrójna, gdy choruje nasze serce albo zawodzą nerwy. Kto jest podatny na przeziębienia, musi zażywać preparaty magnezowe.

cd. na str. 22

Przeszło dwieście lat później Artur Oppman, w jednym z niezliczonych wierszy poświęconych swojemu miejscu zamieszkania warszawskiemu Staremu Miastu, pisał: Świat dachów starożytnych jest świat odrębny./Jak z blachy zardzewiałej dzwacznie pogięty./ Zjeżony karpówkami jak potwór służebny, /I sztucznie połamany w skręty i zakręty.

Pozwoliłem sobie przytoczyć te cytaty, bowiem są znakomitą przykładem, w jak niewielu słowach można sugestywnie przedstawić funkcje niektórych elementów konstrukcji dachu, gdy się jest literatem. Lecz aby te funkcje mogły zostać spełnione, potrzeba jest szczegółowa wiedza, której nie da się przedstawić tak prosto, chociaż każdy z nas wie przecież, dlaczego trzeba „mieć dach nad głową”. Gorzej już z wiedzą: jaki? Nie unikniemy więc pewnej ilości terminów, krótkich definicji itp., jednak tylko w zakresie domów mieszkalnych, tzw. jednorodzinnych.

A więc dach, konstrukcja pokrywająca budynek z wierzchu, składa się z więzby i pokrycia. Górne powierzchnie pokrycia

Kto w dachu nad sobą nie zabije dziury, nie masz dziwu, że zmknie, kiedy przyjdą chmury – zapisał około 1674 r. Wacław Potocki, będąc wówczas podstarościm bieckim.

OPOWIEŚĆ O DACHU



Płaszczyzny i bryła dachu mogą być ożywione otworami, mansardami, lukarnami, świetlikami, dymnikami, układem kominów i pokrycia. Dachówka jest jednym z najładniejszych pokryć i stosunkowo łatwym do ułożenia. Do niewątpliwych zalet można zaliczyć: trwałość (jeśli przed wypanieniem dachówka jest powleczone szkłem lub angobą – rodzajem polewy ze szlachetnej glinki), łatwość napraw i estetyczny wygląd. Dachówki różnią się kształtem, a na naszym rynku znajduje się kilka ich odmian: karpówka w paru wariantach, holenderska (esówka), marsylska i gąsior (dachówka o szczególnym kształcie do pokrycia kalenicy). Wszystkie układa się na latach przybitych do drewnianej konstrukcji dachowej, a ostatnio pod pokrycie stosuje się dodatkowo deskowanie izolowane papą lub folią budowlaną zbrojoną włóknem szklanym.

Nowoczesne papy bitumiczne mają dużą trwałość, nie wymagają okresowych napraw i konserwacji. Są to na ogół modyfikowane papy termozgrzewalne, w których tekturowa osnowa została zastąpiona włóknem poliestrowym bądź szklanym, dającą większą wytrzymałość mechaniczną i termiczną na skrajne warunki. Zastosowanie trwałej posypki z grysu łupkowego, wgrzewanego w procesie produkcji stanowi dodatkową ochronę przed promieniami UV.

Płyty faliste bitumiczne, nasycona bitumem osnowa z włókien naturalnych, przytwierdzone są do lat (większy spadek dachu), bądź desek (mniejszy spadek dachu) za pomocą gwoździ. Można przycinać je do montażu.

Dachówki lub gonty bitumiczne to pasy z dolną krawędzią wyciętą w różne kształty odpowiadające różnym rodzajom dachówek tradycyjnych lub pojedyncze gonty, produkowane w różnych kolorach; pewną ich modyfikacją są bitumiczne dachówki z miedzianą powłoką. To pokrycie układa się podobnie jak papę – na deskach, sklejce i betonie

dachowego nazywają się połaciami dachowymi. Ich kształt jest w znacznym stopniu uzależniony od rzutu poziomego budynku i jego rozmiarów.

Otóż np. budynki prostokątne, wąskie, pokrywa się dachem jednospadowym, składającym się z jednej połaci. Budynki szersze otrzymują dach dwuspadowy, którego dwie połacie przecinają się w poziomej linii szczytowej tzw. kalenicy, a ściany węższe przechodzą ku górze w formę trójkątną, tworząc tzw. szczyty. Jeżeli jednak zamiast szczytów ułożymy pochyłe połacie, wówczas dom będzie miał dach czterospadowy, a przy zastąpieniu tylko jednego szczytu, bo i tak się buduje, otrzymamy dach trzyspadowy.

Te małe trójkątne połacie, ścinające od góry szczyty, zwane są nadcółkami, większe przycółkami, wreszcie połacie, nad któ-

będzie wymagał dachu o większej liczbie połaci.

Dla uzyskania funkcji zdobniczych stosowane są dachy łamane, jak np. francuski, tzw. mansardowy, w którym górna część jest niewiele pochylona, zaś dolna bardzo silnie, zbliża się niemal do płaszczyzny pionowej, co umożliwia osadzenie w niej okien. Natomiast dach łamany polski obie połacie ma prawie równoległe do siebie, załam między nimi jest osiągnięty dzięki zastosowaniu dwóch krótszych krokwi zamiast jednej długiej, sięgającej od kalenicy aż do okapu (dolnego krańca dachu, występującego poza ściany budynku).

Na koniec trzeba wspomnieć o dachach płaskich (tarasowych), które przy obecnej jakości materiałów przeznaczonych do krycia dachu mogą znaleźć więcej zwolenników niż dotychczas.

Kwestie rozwiązań konstrukcyjnych będą omówione w kolejnych publikacjach z tego cyklu. Teraz wspominamy tylko, że przy wyborze zarówno kształtu dachu, jak i sposobu jego pokrycia (dachówka ceramiczna, bitumiczne płyty i dachówki, blachy czy inne materiały) ważną jest wytrzymałość konstrukcji nośnej dachu, która musi być dostosowana do wytrzymałości ścian, a także wiążący się z tym stopień spadziściści połaci dachowej.

Używane obecnie materiały do pokryć dachowych oraz rynny i rury odprowadzające z nich wodę są bogate kolorystycznie, produkowane w różnych kształtach i z różnych materiałów, wśród których blacha stalowa, odpowiednio zabezpieczona przed korozją, wykorzystywana jest nadal z powodzeniem.

Świat dachów (...) sztucznie połamany w skręty i zakręty – jak to określił poeta – to już sprawa architektów... chyba jeszcze aktualna.

J. Balan

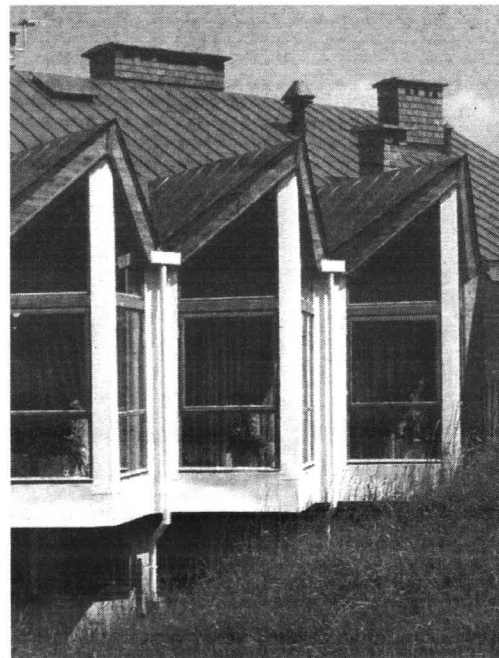

Jedną z zalet pokrycia blachą jest stosunkowo mała waga dachu, co pozwala zastosować lekką, prostą i tańszą konstrukcję dachową oraz konstrukcję nośną domu. Połac dachowa nie wymaga deskowania, może być pokryta folią zbrojoną. Blacha przepuszcza jednak ciepło, a podczas ulewy słychać charakterystyczne stukanie kropli. Stąd niezbędne jest wykonanie dodatkowych izolacji. Szczelność pokrycia uzyskuje się dzięki kanalikowi kapilarnemu oraz zatrzaskowi montażowemu. Arkusze blachy montujemy do podłoża (łaty drewniane, deskowanie). Istotnymi elementami montażu jest właściwa wentylacja pod blachą.

Dawniej stosowano jako pokrycie blachy stalowe ocynkowane, rzadziej miedziane bądź ołowiane. Struktura nowoczesnego pokrycia blachą to: rdzeń stalowy otoczony obustronnie powłokami cynkowymi, antykorozyjnymi, farbami gruntującymi i dodatkowymi warstwami ochronnymi dającymi odporność na zmiany temperatury, korozję, uszkodzenia mechaniczne, chemiczne i promieniowanie UV. Dlatego ważne jest, aby blachy nie uszkodzić mechanicznie, bowiem naruszyłoby to jej strukturę i mogło spowodować korozję



Jeszcze nie tak dawno strzechą (słoma, trzcina) były kryte nawet solidne, murywane budynki... i znów jest to bardzo modne

**ZAKŁAD PRODUKCJI MEBLI
i usług budowlano-transportowych**

AL-JA

PRODUKCJA KRZESEŁ I STOŁÓW

84-230 RUMIA, ul. Wysoka 15, tel. (058) 671 15 39

Najprostszą konstrukcją dachu dwupołaciowego bez możliwości użytkowania poddasza przedstawia rys. 1 jako zamieściliśmy w ubiegłym tygodniu jako ilustrację do 1 części materiału „Po kanadyjsku nad Wisłą”. Głównymi elementami nośnymi są tu krokwie, które w dolnej części opierają się na oczępie i są jednocześnie przybite do belek stropu ostatniej kondygnacji. W gór-

na życzenie Czytelników, przed tygodniem publikowaliśmy więcej szczegółów na temat kanadyjskiej technologii budowy domów jednorodzinnych, opartych na lekkim szkieletie z drewna. Przedstawiliśmy jej zalety (niskie koszty i krótki czas budowy, oszczędność energii w użytkowaniu) oraz raczej mało istotne wady. Opisaliśmy również konstrukcję ścian „kanadyjczyka”. Dziś – o konstrukcji dachu, poszyciu budynku, izolacji ścian (bo ważne) oraz elewacji zewnętrznej.

PO KANADYJSKU NAD WISŁĄ (2)

Dach w technologii kanadyjskiej można wykonać również stosując jako główne elementy nośne lekkie wiązary

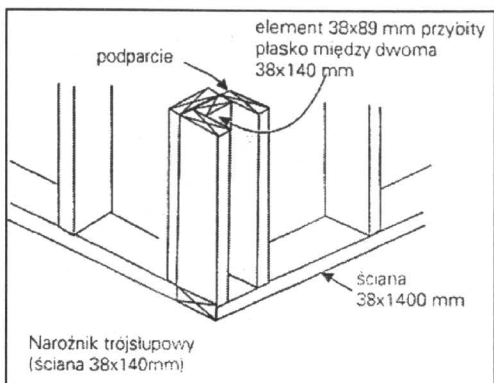

Rys. Przekrój ściany w technologii kanadyjskiej

nym końcu krokwie przybija się do belki kalenicowej. Rozstaw krokwi wynika z przyjętego rozstawu belek stropowych. W ścianie szczytowej zewnętrzne krokwie mocuje się z oczępem pionowym i słupkami w rozstawie ok. 60 cm.

W części dolnej krokwi na oczępie montujemy tzw. bloki fryzowe, są to elementy usztywniające krokwie. Przy większych rozpiętościach należy stosować podparcie krokwi płatwiami. Dla uzyskania większej sztywności dachu można zastosować wiatrownice przybite do spodu krokwi.

W dachach bardziej rozbudowanych w celu ochrony ściany szczytowej przed wpływami atmosferycznymi zakłada się dodatkową krokiew brzegową, mocowaną na wysuwnicach przybitych do dwu sąsiednich krokwi dachowych. Do czoła krokwi przybija się deskę czołową okapu.

trójkatne łączone na płytki kolczaste.

POSZYCIE BUDYNKU

Poszycie jest to zewnętrzna warstwa przykrywająca szkielet ściany lub dachu. Przybita jest do słupków w ścianie oraz krokwiach w dachu. Zapewnia usztywnienie całej konstrukcji i jest podkładem pod elewację ściany lub pokrycie dachu.

Poszycie ścian zewnętrznych możemy wykonać z desek o grubości min. 12 mm, łączonych na wpust i pióro; łączenie na styk jest niedopuszczalne, gdyż nie usztywnia dostatecznie konstrukcji. Deski można przybijać poziomo lub skośnie pod kątem 45 stopni.

Poszycie wykonuje się również z płyt wiórowych V100, płyt OSB (płyty o ukierunkowanych włóknach), sklejki, bardzo rzadko z twardych płyt pilśniowych.

Grubość poszycia zależy od rodzaju materiału – cienkie wykonuje się ze sklejki gr. 6 mm a najgrubsze z płyt wiórowych. Styki płyt powinny być umiejscowione w osi słupów.

Ze względu na rozszerzalność wilgotnościową płyt między szczelinę szer. 2-3 mm. Gwoździe przybijamy w odstępach co 15 cm na krawędziach płyty i co 30 cm w polu płyty w przypadku stosowania poszycia z płyt i min. 2 szt. w jednym słupku przy zastosowaniu desek.

Poszycie dachu oprócz usztywnienia przenosi również obciążenia prostopadłe do połąci dachu i jego grubość powinna wynikać z obliczeń statycznych. Dlatego na poszycie dachu można stosować deski, sklejkę oraz płyty OSB. Deski dachu powinny mieć szerokość 15-20 cm, dopuszcza się łączenie ich na styk. Przybija się je zawsze dwoma gwoździami, umieszczając je prostopadle do krokwi, łączenie ich na długość dopuszcza się tylko w osiach krokwi. Poszycie z płyt układa się zaczynając od okapu w sposób mijankowy, a kończąc na kalenicy.

IZOLACJA ŚCIAN

W technologii kanadyjskiej wyróżnia się cztery podstawowe rodzaje izolacji budynku, są to: paroizolacja, wiatroizolacja, izolacja termiczna oraz izolacja przeciwwilgociowa.

Paroizolacja zabezpiecza przed zawilgoceniem izolację termiczną i konstrukcję drewnianą budynku. Wiadomo bowiem, że ciśnienie pary wodnej wewnątrz pomieszczenia jest większe niż na zewnątrz. Para kierując się na zewnątrz zawilgacałaby izolację termiczną, co powodowałoby utratę jej zdolności izolacyjnej. Dlatego paroizolację układa się od strony wewnętrznej budynku.

Wiatroizolacja zapobiega wywiewaniu ciepła z budynku i jednocześnie przepuszcza parę wodną na zewnątrz; umieszczana jest w warstwach zewnętrznych budynku.

Izolacja termiczna chroni dom przed utratą ciepła, a wykonuje się ją z wełny mineralnej lub z wełny szklanej i umieszcza wewnątrz ściany zewnętrznej między słupkami (rys. 7) oraz między krokwiemi dachowymi po zamontowaniu wcześniej wiatroizolacji. W ścianach wewnętrznych izolację termiczną umieszczamy po przybiciu płyt gipsowo-kartonowych z jednej strony i ułożeniu instalacji wewnątrz ścia-

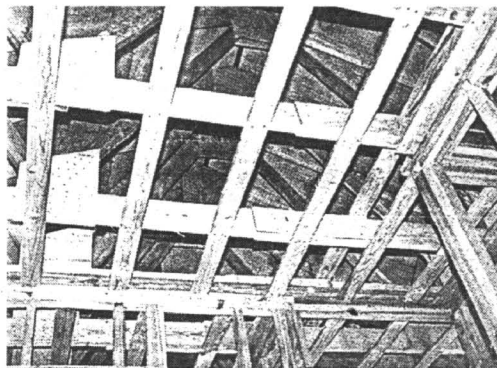

ny. Z braku środków finansowych możemy zrezygnować z układania izolacji w ścianach wewnętrznych.

Grubość izolacji wynika z wysokości przekroju słupka (89 lub 140 mm), obecnie dąży się do uzyskania jak największej warstwy izolacji termicznej, nawet ok. 30 cm – w krajach skandynawskich. Stropy międzypiętrowe nie wymagają tej izolacji, jednak ułożona między belkami stropowymi pełni jednocześnie rolę izolacji akustycznej. Od spodu izolacja ta jest osłonięta płytami gipsowo-kartonowymi, a z góry poszyciem stropu. Poddasze nieużytkowe ma izolację umieszczoną między belkami stropowymi ostatniej kondygnacji.

Pod izolacją termiczną układamy paroizolację.

Izolacja przeciwwilgociowa ma za zadanie chronić budynek przed przedostaniem się wody lub wilgoci do elementów budynku. Zasadą jest, że elementy budynku drewnianego stykające się bezpośrednio z betonem lub ziemią powinny być izolowane. Izolację przeprowadzamy zgodnie z projektem.

Polskie zalecenia (instrukcja ITB nr 312/96) przewidują również konieczność impregnacji drewnianych elementów konstrukcyjnych budynku, wiąże się to z podstawową wadą drewna – nieodpornością na grzyby i szkodniki.

cd. na str. 8

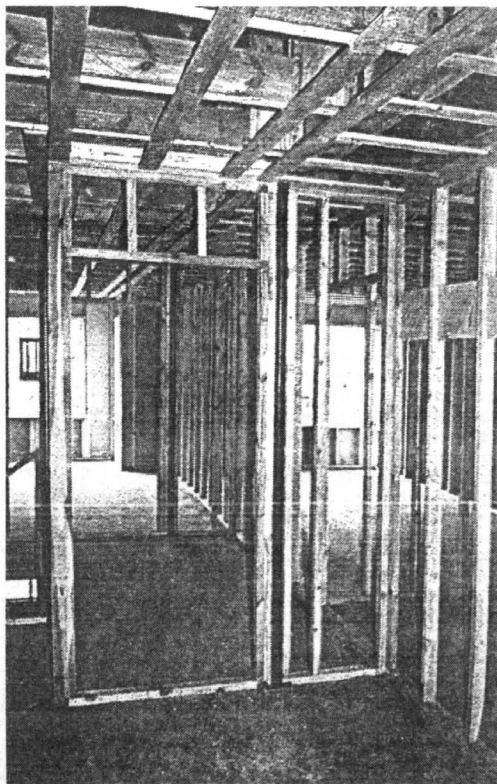

PRZEDSIĘBIORSTWO WIELOBRANŻOWE

CERMAG

OFERUJEMY

USŁUGI TRANSPORTOWE

- * samochody ciężarowe z naczeпами o ładowności 24t
- * wywrotka Kraz
- * przewóz osób - Ford Transit - 8 osób

USŁUGI SPRZĘTOWE

- * koparki kołowe K-406
- * koparki gąsienicowe KM-251 (włóki)
- * spycharki T-130
- * prace remontowe maszyn i urządzeń rolniczych

CENY WYJĄTKOWO KONKURENCYJNE

PRZY REMONTACH DRÓG POLNYCH I LEŚNYCH OFERUJEMY GRUZ I SZLAKĘ W OGRANICZONEJ ILOŚCI W CENIE USŁUGI

83-136 OPALENIE, tel. (058) 535 18 01, fax (058) 535 18 29

PO KANADYJSKU NAD WISŁĄ (2)

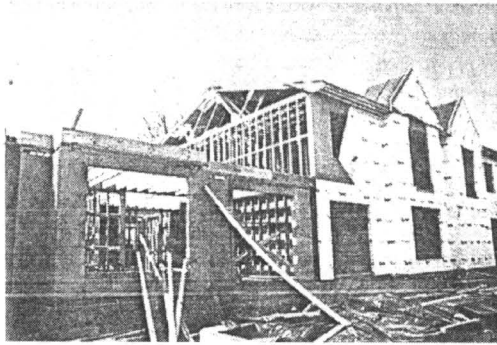

cd. ze str. 7

ELEWACJA BUDYNKU

Wykończenie ścian i dachu wpływa w istotny sposób

na wygląd i późniejsze koszty konserwacji domu. Można wyszczególnić elewację ścian lekką i ciężką.

Elewacja ciężka to ścian-

ka z cegieł, opierająca się na odpowiednio wysuniętym fundamencie. Murując należy pamiętać o pozostawieniu szczeliny wentylacyjnej (ok. 3 cm) między ścianką a poszyciem oraz spojeniu konstrukcji szkieletu ze ścianką nierdzewnymi kotwami co ok. 50 cm.

Elewację lekką układamy na poszyciu ściany. Wykonać może być z poziomu ułożonych desek łączonych na wpust i pióro lub na zakład, z paneli typu siding, PCV, blach powlekanych lub aluminiowych. Wcześniej jednak należy ułożyć jako poszycie izolację wiatroszczelną.

A.T.

Prawo budowlane bez aktów wykonawczych

Firmy budowlane mogą mieć powody do niepokoju, który wypływa z rosnącej dezorientacji. Znowelizowana ustawa z dnia 27 lipca 2001 r. Prawo budowlane, która weszła w życie 13 lutego br., nakłada na nie dodatkowe obowiązki w zakresie zapewnienia bezpieczeństwa i ochrony zdrowia w procesie budowlanym, jakie trzeba spełnić przed rozpoczęciem budowy.

Ustawa odsyła jednocześnie do rozporządzeń wykonawczych, które miały zostać wydane przez ministra ds. architektury i budownictwa i które mają określić szczegóły tych obowiązków. Ale nie wiadomo, kiedy zostaną wydane.

Zdaniem Zbigniewa Bachmana, dyrektora Polskiej Izby Handlowej Budownictwa - od 13 lutego każda firma, która rozpocze-

nie budowę, będzie łamać prawo, gdyż nikt nie wie, jak plan bezpieczeństwa sporządzać.

Zwróciliśmy się do parlamentu z prośbą o szybkie uregulowanie tej sprawy. Odpowiedź brzmiała - po uzgodnieniach rządowych Prawo budowlane będzie nowelizowane najprawdopodobniej w maju.

Zgodnie z nowymi przepisami do obowiązków inwestora będzie należało opracowanie planu bezpieczeństwa i ochrony zdrowia dla każdej rozpoczętej budowy. Praktycznie będzie to zadanie powołanego przez inwestora - kierownika budowy. Przepisy zobowiązują następnie inwestora do zawiadomienia o zamierzonym terminie rozpoczęcia robót budowlanych właściwego organu oraz projektanta sprawującego nadzór nad zgodnością realizacji budowy z projektem, co najmniej na 7 dni przed ich rozpoczęciem, dołączając na piśmie m.in. oświadczenie kierownika budowy, stwierdzające sporządzenie planu bezpieczeństwa i ochrony zdrowia. I w tym miejscu kółko się zamyka, gdyż kierownik nie będzie wiedział, w oparciu o jakie kryteria ów plan mógłby zostać sporządzony. (Dz.U. nr 129, poz. 1439)

Walutowe wciąż najtańsze

Ostatnie miesiące przyniosły wiele zmian podatkowych, które powodują wzrost kosztów inwestowania w nieruchomości. Dla tych, którzy mimo to chcą lub muszą kupić mieszkanie bądź dom, najkorzystniejsze pozostają na razie kredyty w walutach obcych, głównie w euro.

Rok 2002 to nie najlepszy czas na inwestycje w nieruchomości. W życie weszły nowe przepisy podatkowe, które spowodowały, że m.in. zniknęła tzw. duża ulga budowlana czy odliczenia z tytułu zakupu działki albo wpłacania pieniędzy do kas mieszkaniowych. Osoby, które nie rozpoczęły odpowiednich inwestycji przed 1 stycznia 2002 r., nie zagwarantowały sobie tym samym prawa do skorzystania z obowiązujących wcześniej ulg, taka możliwość istnieje bowiem jedynie w przypadku ich kontynuacji. Jednak kredyty i inne formy zdobywania środków na inwestycje w nieruchomości pozostają w cenie.

EURO GÓRA

Wciąż największym zainteresowaniem kredytobiorców cieszą się kredyty walutowe, zwłaszcza zaś kredyty brane w euro. Dużą popularnością cieszyły się ostatnio pożyczki we frankach szwajcarskich, jenach, a po wyraźnym osłabieniu dolara - także w tej walucie.

Warto w następnych miesiącach na wszelki wypadek brać pod uwagę także kredyty złotowe, ponieważ wraz kolejnymi obniżkami stóp procentowych, może zmienić się ich oprocentowanie, czyniąc je atrakcyjniejszymi. Prawdopodobnie jednak minie jeszcze wiele czasu, zanim pożyczki w krajowej walucie staną się atrakcyjne w podobnym stopniu jak walutowe.

Ze względu na pogarszającą się sytuację na rynku nieruchomości, mimo chęci czy konieczności zainwestowania środków w mieszkanie lub dom, należy wyjątkowo uważnie przyglądać się teraz deweloperom, zwłaszcza wówczas, gdy skorzystanie z oferty danej firmy wiąże się z kredytowaniem wysokich przed-

płat dla niej. Jest to stosunkowo bezpieczne, gdy wpłaty są zablokowane na rachunku firmy, a pieniądze klienta „wypływają” dopiero po zakończeniu określonego etapu budowy jako zapłata za wywiązanie się z zamówienia i - co ważne - z jego terminu. W innym wypadku powstaje ryzyko, że firma deweloperska sfinansuje z pieniędzy kredytobiorców inne inwestycje, nie dotrzyma terminu oddania nieruchomości do użytku, itp. Poza tym kredytowanie przedpłat dla

deweloperów jest kosztowne, zważywszy na konieczność płacenia niemałych odsetek od kredytu.

KASY MNIEJ OPLACALNE

Po zmianach w przepisach podatkowych oszczędzanie w kasach mieszkaniowych, które prowadzi kilka banków, stało się jeszcze mniej atrakcyjne niż dotychczas. Osoby, które po 1 stycznia 2002 r. zdecydowałyby

się na tę formę inwestycji, nie mogą już korzystać z obowiązującego wcześniej 30-proc. odpisu od podatku z tytułu oszczędzania w kasie.

ULGI I ODLICZENIA

Osoby, które w 2002 r. zaciągną kredyt na kupno mieszkania lub domu, a nie korzystają ze zlikwidowanych od tego roku ulg, mogą odliczyć od dochodu odsetki od kredytu. Limit pożyczki, która podlega uldze wynosi 189 tys. zł. Ci, którzy zdecydowali się na inwestycje przed końcem 2001 r., mogą nadal zmniejszać podatek o 19 proc. poniesionych kosztów, przy czym kwota ta nie może przekroczyć 35,91 tys. zł.

U. Chojnacka
(na podst. Pulsu Biznesu)

glazura • terakota
włoska, hiszpańska

oferujemy w hurcie i detalu

- glazura, terakota, gres, granit, marmur, konglomerat - szeroka gama kolorystyczna, wysoka jakość
- armatura, wanny, kabiny, systemy hydromasażu, bogaty wybór akcesoriów łazienkowych i materiałów wykończeniowych
- chemia budowlana firm **KERA KOLL** & **MADR**

30/06

wykonstwo inwestycyjne

AGENA

www.arena.com.pl arena@arena.com.pl

SPRZEDAŻ I MAGAZYN
Gdynia, ul. Opoka Habsburskiego 12
tel. (058) 623 52 86, 623 55 12
fax 623 08 02

SALON SPRZEDAŻY
Sopot, al. Niepodległości 938-946
tel. (058) 550 42 35, fax (058) 550 54 59

DRODZY CZYTELNICY!

Proponujemy Państwu nową formę zamieszczania ogłoszeń drobnych. Każdy może nadać ogłoszenie z miejscowości, w której mieszka, bez potrzeby udawania się do naszego biur ogłoszeń. Wystarczy wyciąć z gazety i wypełnić kupon, liczbę słów - maks. 20 - należy pomnożyć przez cenę jednego słowa - 76 gr dla osób fizycznych - i sumę wpłacić na nasze konto przekazem pocztowym. Dowód wpłaty i kupon prosimy przelać pod adresem naszej redakcji. Termin realizacji zlecenia w ciągu 7 dni od otrzymania kuponu.

OGŁOSZENIA DROBNE OGŁOSZENIA DROBNE

DZIENNIK POMORSKI KUPON DZIENNIK POMORSKI

Imię i nazwisko:

Adres:

Dział:

Treść ogłoszenia
(do 20 słów)

Cena 1 słowa: 76 gr brutto - dla osób fizycznych.

Kupon z dowodem wpłaty na konto: BWP UNIBANK S.A. o/w Tczewie 14101030-201029-270-10 prosimy

przelać pod adresem: GRUPA WYDAWNICTWO POMORSKIE sp. z o.o. 83-110 Tczew.

ul. Gdańska 32 skr. poczt. 63

OGŁOSZENIA DROBNE OGŁOSZENIA DROBNE



NOWY budynek w pasażu handlowo-usługowo-mieszkalnym, 270 m² - sprzedam. Tel. (058) 562-78-73.

SPRZEDAM pomieszczenie warsztatowe o pow. 360 m² z podpiwniczeniem na każdą działalność, działka o pow. 450 m², w Starogardzie, tel. (058) 562 37 13

SPRZEDAM gospodarstwo rolne 38,5 ha. Chlewnia na 400 szt., tel. 0602 467 718

DOM mieszkalno - handlowy w Starogardzie, pow. 223 m². Dwa sklepy czynne o pow. 45 m² każdy, garaż, część mieszkalna do wykończenia, tel. (058) 562 37 13

SPRZEDAM 3 ha działkę bud. Pod każdą działalność, blisko szosy w Lubichowie przed CPN, tel. 588 53 72, 0609 649 961

PRAWO do nabycia od Skarbu Państwa nieruchomości korzystnie odstąpię, tel. (058) 562 39 28

SPRZEDAM budynek magazynowy w Starogardzie Gd. na małym dworcze, pow. 360 m², tel. 0502 326 969

SPRZEDAM 1 ha ziemi. Rokocin 50, ul. Letnia, tel. 0604 723 472

POSIADŁOŚĆ 1 ha - dom wiejski, sad, staw, sprzedam, Korzeniewo k/ Kwidzyna, tel. 0 604 531 183.

ZAKŁAD Kamieniarski dostosowany do funkcji Zakładu Pogrzebowego lub Centrum Ogrodnicze obok cementarza w Malborku sprzedam "NOWA". RATA, INNE PROPOZYCJE; tel. 0601 681 150

KWADRAT - nieruchomości, kredyty, projektowanie. Tczew, Obr. Westerplatte 24, czynne 9.00 - 16.00, tel. (058) 532-17-97, 0608-467-009, www.kwadratcs.pl

SPRZEDAM dom piętrowy, mieszkalny w Skórczu i działkę budowlaną na Osiedlu Leśnym w Skórczu. Wiadomość 0607-575-825.

LOKAL na gabinety, biura, usługi. Tel. (058) 532-11-94.

SPRZEDAM ziemię 5 ha, las 3 ha. Tel. 0604-340-585.



SPRZEDAM Starogard Gd. bungalow, tel. (058) 561 04 54

SPRZEDAM dom wraz z działką w Śmiełowie, tel. (058) 561 91 47

KUPIĘ domek do 80 000, Starogard okolice, tel. (058) 562 65 52

KUPIĘ dom do remontu w Starogardzie, tel. 0606 879 668

SPRZEDAM domek letniskowy, Borówno Wielkie k/Skarszew, tel. (058) 775 41 30

SPRZEDAM dom o powierzchni 260 m² w centrum Starogardu, z dwiema placówkami handlowymi, telefon (058) 562 24 70

OKAZJA! budynek wolnostojący 260 m² w Prabutach na działce 12 ar, cena 120.000 zł, tel. 0 609 899 385.

SPRZEDAM pilnie dom wolnostojący do wykończenia w miejscowości Prabuty, (woj. pomorskie), ul. Jana Kiepury koło Sanatorium, tel. (076) 845 07 10, 0 605 419 603.

MERMET - domek letniskowy - sprzedam; tel. 0604 844 008

SPRZEDAM dom jednorodzinny w stanie surowym w Kwidzynie na ulicy Tczewskiej, (055) 646 13 98.

SPRZEDAM lub wynajmę pół domu, parter z lokalem użytkowym, tel. (055) 279 41 16, 0 601 684 009.

DOMEK letniskowy nad jeziorem, tel. (055) 645 46 56, 0 603 306 744.

DOM w stanie surowym na działce 0,17 ha, Malbork - Grobelno; tel. (055) 273-12-22

SPRZEDAM w Malborku nowy dom; 227 m² + 70 m² powierzchni gospodarczej na działce 1572 m² (800 zł/m²); tel. 0601 704 096

SPRZEDAM dom w budowie Łukocin 19, cena 40000 zł. Tel. (058) 536-75-93, po 16.30.

SKARSZEWO (37 km od Gdańska), 2-piętrowy, dobra lokalizacja, garaż na dwa samochody, działka 547 m², 150 tys. zł. Tel. (058) 588-26-97, 0505-540-101.

SPRZEDAM dom wolno stojący, Gni-szewo 28, stan surowy. Tel. 0503-436-624.

SPRZEDAM dom w surowym stanie lub działkę w Turzu k. Tczewa, jezioro, las. Tel. (058) 532-75-94.

SPRZEDAM domek letniskowy w Borównie. Tel. 0602-218-029.

DOM w Sobowidzu - sprzedam. Tel. (058) 531-41-28.

ZAMIENIĘ mieszkanie na dom jednorodzinny w Tczewie. Tel. (058) 532-71-07.



SPRZEDAM mieszkanie 2-pokojowe, 51,7 m², IV p, ul. Juranda ze Psycho-wa, Starogard, tel. 0504 638 142, 562 31 17 (wieczorem).

SPRZEDAM mieszkanie 3-pokojowe, 55 m², tel. (058) 562 35 12

KUPIĘ małe mieszkanie, kawalerkę dla osoby samotnej, może być w starym budownictwie. Gniew lub gmina Gniew, tel. 0608 484 258

SPRZEDAM mieszkanie własnościowe, 37 m² w Starogardzie, tel. 0600 879 943, (058) 562 30 30 wew. 6127 (wieczorem).

SPRZEDAM mieszkanie 74 m², I p., garaż w Rywałdzie, k. Starogardu, tel. (058) 563 74 01

KAWALERKĘ własnościową 41 m² sprzedam Starogard, tel. 0504 095 520, 0503 452 363

MIESZKANIE, centralne ogrzewanie, 1-pokojowe, ul. Kopernika, Starogard (hotelowiec), zamienię na większe, dopłacę lub za długi, tel. 0606 199 727, 561 07 25 po 15.00

GAZETA ELBLĄSKA

GAZETA GRUDZIĄDZKA

GAZETA KOCIEWSKA

GAZETA MALBORSKA

GAZETA NADMORSKA

GAZETA POWIŚLA

GAZETA Tczewska

GAZETA ŻULAWSKA

GŁOS OSTRÓDY

KURIER Iławski

KURIER Wądrzyski

KURIER WEJHEROWSKI

Dziennik Pomorski

Dziennik Warmii i Mazur

W tych tytułach znajdziesz swoje ogłoszenie drobne

Grupa **WYDAWNICTWO POMORSKIE** Sp. z o.o.

83-110 Tczew, ul. Gdańska 32

oferuje do wynajęcia wolne pomieszczenia biurowe w budynku w Tczewie przy ul. Gdańskiej 32

- atrakcyjne położenie
- własny parking

Zainteresowanych prosimy o kontakt pod numerem telefonu
530 24 79
532 40 02, 530 24 62

FABRYKA STYROPIANU
STYROPIAN PLUS Sp. z o.o.
tel. (055) 275 17 11, fax (055) 275 27 85

STYROPIAN FS-12, 15, 20, 30, KLEJE, TYNKI, SYSTEMY

NAJNIŻSZE CENY

FARBY, AKRYLE, SIATKI TRANSPORT od 16 m³

SKŁAD FABRYCZNY
GDAŃSK - KOKOSZKI
ul. Nowatorów 8
tel. (058) 521 71 60, fax (058) 521 71 61

OGŁOSZENIA DROBNE - OGŁOSZENIA DROBNE - OGŁOSZENIA DROBNE - OGŁOSZENIA DROBNE

KUPIĘ mieszkanie 3-pokojowe na os. Ks. Szumana Starogardzie, tel. 0608 248 633, 561 08 91

KUPIĘ mieszkanie o pow. 37 - 42 m² w Tczewie na os. Gamuszewskiego lub w pobliżu. Może być do remontu, tel. (058) 562 06 74

SPRZEDAM mieszkanie o pow. 43 m², III p. w Starogardzie Gd. na os. Kopernika, tel. 562 44 39

SPRZEDAM lub zamienię mieszkanie M - 5 na Dom w Starogardzie, tel. (058) 775 06 06

SPRZEDAM mieszkanie 3-pokojowe na Jana Pawła II, Starogard, tel. 0692 3737 554

ZAMIENIĘ mieszkanie spółdz. (lok.) M-5 na (lok.) kawalerkę, Starogard Gd., tel. 775 11 41

MIESZKANIE 2-pokojowe, 43 m², III p., Starogard, os. Kopernika, tel. 562 44 03

KAWALERKĘ 34,8 m² Starogard, ul. Mickiewicza, sprzedam, tel. 0606 909 787

KUPIĘ mieszkanie 3 lub 4-pokojowe na os. 60-lecia, Starogard, tel. 775 20 47, 0606 870 925

SPRZEDAM lub wynajmę pawilon usługowo-mieszkalny, tel. (055) 279 41 54

SPRZEDAM lokal 40 m², Kwidzyn, tel. 0 691 271 780.

SADLANKI, 70 m², spółdzielcze, 20.000 zł, tel. 0 604 485 921.

SPRZEDAM lub wynajmę lokal handlowo-usługowy, 25 m², wykafełkowany w centrum Kwidzyna, tel. (055) 261 17 53, (055) 261 01 84.

SPRZEDAM lokal użytkowy 154 m² w Malborku - Śródmieście; nowe budownictwo, parter - na działalność usługową lub handlową; tel. (055) 272-40-53

SPRZEDAM kiosk gastronomiczny w Malborku; tel. (055) 272-73-10 po 20-tej

MIESZKANIE 55 m², garaż, budynki gospodarcze, koło Malborka - sprzedam lub zamienię; tel. 0604 492 634

SPRZEDAM pawilon handlowy 36 m²; - ATRAKCYJNA CENA - RĄTY; tel. (055) 272-75-37

KOMFORTOWE 3-pokojowe, 60 m², nowe budownictwo, centrum Malborka - sprzedam; tel. (055) 272-68-42

SPRZEDAM kawalerkę w Malborku; Stare Miasto, parter, kuchnia z oknem; cena do uzgodnienia; tel. (055) 647-30-89 po godz. 21.00

SPRZEDAM mieszkanie 2-pokojowe; 48 m²; parter; Malbork - Osiedle Poludnie; cena 1320 zł/m²; tel. 0503 159 912

KIOSK ruchu, typ "Solna" z lokalizacją w centrum Malborka; 20 tys.; ul. 0504 222 312

MIESZKANIE 4-pokojowe, 76 m²; Os. Południe; tel. (055) 272-62-02 po 18-tej

M-5, Tczew Suchostrzygi - tanio sprzedam. Tel. (058) 533-75-89.

SPRZEDAM mieszkanie 42m², na os. Gamuszewskiego. Tel. 0606-974-458.

ZAMIENIĘ mieszkanie. Tel. kom. 0962-527-135.

PELPLIN, mieszkanie spółdzielcze, lokatorskie, 50 m², trzypokojowe zamienię na dwupokojowe w Tczewie. Tel. (058) 536-13-65.

SPRZEDAM sklep 40 m², na ul. Jasińskiego. Tel. 0605-450-960.

SPRZEDAM mieszkanie 120 m² (garaż). Tel. (058) 532-28-52.

ZAMIENIĘ kawalerkę własn. w starym bud., WC, co. na dwupokojowe, może być zadłużone. Tel. (058) 532-04-47.

SPRZEDAM mieszkanie 42m², na os. Gamuszewskiego. Tel. 0606-974-458.

ZAMIENIĘ mieszkanie. Tel. kom. 0962-527-135.

PELPLIN, mieszkanie spółdzielcze, lokatorskie, 50 m², trzypokojowe zamienię na dwupokojowe w Tczewie. Tel. (058) 536-13-65.

SPRZEDAM sklep 40 m², na ul. Jasińskiego. Tel. 0605-450-960.

SPRZEDAM mieszkanie w Tczewie - Suchostrzygi, 60 m², II piętro. Tel. 0692-247-631.

SPRZEDAM mieszkanie w Tczewie, os. Suchostrzygi, 2 pokoje, 41 m², stan idealny. Tel. (058) 532-73-67.

SPRZEDAM mieszkanie na parterze, 52 m², 2 pokoje. Tczew, tel. (058) 531-07-42.

ZAMIENIĘ mieszkanie, pokój, kuchnia i łazienka w centrum Gdańska, do Tczewa pokój, kuchnia i łazienka z wnęką. Tel. 301-00-96.

KUPIĘ mieszkanie około 40 m², na terenie Tczewa, do remontu, niedrogo. Tel. 0600-884-198, po 18.00.

SPRZEDAM mieszkanie własnościowe, 56 m², Rajkovo 43, cena 45000. Tel. (058) 536-49-84.

OBIEKT pod każdą działalność, parter - hala produkcyjno-warsztat, piętro - mieszkanie lub biura + 300 m² placu, Tczew - sprzedam. Tel. 0601-82-92-75.

SPRZEDAM mieszkanie 72,90 m², Tczew-Suchostrzygi. Tel. 0505-810-818.

SPRZEDAM kawalerkę 31 m², Suchostrzygi. Tel. 0601-704-946, po 16.00

SPRZEDAM lub wynajmę dwa mieszkania. Tel. (058) 531-44-18.

M-4, 60 m², I p., ul. Jaworowa, na sprzedaż "Daw" Nieruchomości, tel. (058) 533-80-01, M-2, 35 m², ul. Sobieskiego, parter.

M-5, 85 m², I p., kwaterunkowe, ul. Jurgo, zamienimy na 2 mniejsze. "Daw" Nieruchomości, tel. (058) 533-80-01.

SPRZEDAM mieszkanie własnościowe, 52 m², I piętro, osiedle Suchostrzygi. Tel. (058) 533-74-02.

SPRZEDAM mieszkanie 2-pokojowe, 55 m², I p., ul. Sobieskiego, Tczew, tel. 0609-542-085.

SPRZEDAM mieszkanie własnościowe, 2-pokojowe, 51 m², III/III, słoneczne, balkon, podłogi, boazeria, kafelki, terakota, ściany cokolowane, okna PCV, rolety okienne, telefon, licznik wody, TV kablowa, licznik prądu II taryfa, stały dostęp do internetu, niskie opłaty, 100 000 zł. Pruszc Gd., ul. Obr. Wybrzeża, tel. kom. 0600-978-612.

M-4 sprzedam, II/IV. Tel. (058) 777-19-18.

KUPIĘ boks na Manhattanie. Tel. (058) 777-19-18.

ZAMIENIĘ 3 pokoje na 2 pokoje + dopłata. Tel. (058) 777-53-02.

ZAMIENIĘ mieszkanie własnościowe M-2 na większe. Tel. (058) 532-52-36.

SPRZEDAM M-4 w Tczewie. Tel. (034) 361-38-55.

DO WYNAJĘCIA sklep Starogard Gd., ul. Basztowa, tel. 0605 409 824

MAM do wynajęcia mieszkanie w Gdańsku na Starówce, 3 pokoje, tel. 0503 490 392 - tanio

DWA lokale po 80 m², wynajmę. Starogard, tel. (058) 562-78-73.

ODDAM w najem mieszkanie 60 m² z osobnym wejściem, tel. 0607 470 2662

RYNEK 7 - piwnica, piętro, Starogard, tel. 0606 287 067

SKLEP 135 m², Starogard, ul. Hallera 23, oferty, tel. 0606 287 067

KAWALERKI pełnostandardowe - Starogard, cena od 550 zł, z ogrzewaniem, faktura, tel. 0604 171 042

ODDAM w najem pomieszczenie 100 m², Dąbrówka, os. Północne przy szosie Lubichowskiej - niedrogo, tel. 563 34 93

ODDAM w najem mieszkanie 3-pokojowe w Starogardzie, ul. Jana Pawła II, tel. 0504 910 035

WYNAJMĘ mieszkanie 3-pokojowe na os. Konstytucji, Starogard, tel. 562 99 15

ODDAM w najem stoisko handlowe w centrum Starogardu 60 zł/m² netto, tel. (058) 561 90 99

MIESZKANIE dla os. Samotnej lub małżeństwa bezdzietnego, Starogard, tel. 0607 995 434

WYDZIERŻAWIĘ sklep oraz mieszkanie w centrum St. Gd., ul. Kellera 23 a, tel. 561 40 59, 562 29 00

ODDAM w najem mieszkanie 3-pokojowe w Starogardzie, ul. Jana Pawła II, tel. 0504 910 035

WYNAJMĘ mieszkanie 3-pokojowe na os. Konstytucji, Starogard, tel. 562 99 15

ODDAM w najem stoisko handlowe w centrum Starogardu 60 zł/m² netto, tel. (058) 561 90 99

MIESZKANIE dla os. Samotnej lub małżeństwa bezdzietnego, Starogard, tel. 0607 995 434

WYDZIERŻAWIĘ sklep oraz mieszkanie w centrum St. Gd., ul. Kellera 23 a, tel. 561 40 59, 562 29 00

ODDAM w najem mieszkanie, Starogard, tel. 561 28 60

ODDAM w najem powierzchnie magazynowe 170 m² z piwnicą 120 m² (Starogard, mały dworzec), tel. 0502 326 969

OSOBOM samotnym wydzierżawię umebłowane mieszkanie, tel. (058) 562 35 80 po 18.00

WYNAJMĘ pokój pani pracującej, tel. 0604 061 523

KAWALERKĘ tanio wynajmę, tel. 775 13 54 po 19.00

WYNAJMĘ mieszkanie samotnym pani, panom, tel. 562 52 63

ODDAM w najem mieszkanie samodzielne w Starogardzie (300 zł), tel. 562 28 54

ODDAM w najem 2 pokoje, kuchnia, łazienka - budynek gospodarczy. Starogard, tel. 0607 708 365

SKLEP 120 m² na każdą działalność, także na kilka stoisk (parter bez schodów, parking, alarmy, pozwolenie Sanepid) Starogard, telefon 0607 377 444

MIESZKANIE jednopokojowe w Starogardzie, umebłowane, wynajmę samotnej osobie lub małżeństwu bezdzietnemu, 300 zł + opłaty, ul. 550 34 13

LOKAL do wynajęcia, Kwidzyn, tel. (055) 261 18 64.

DO WYNAJĘCIA pomieszczenia biurowe, magazynowe, 300 m², centrum Kwidzyna, (055) 279 98 83, 0605 425 959.

WYNAJMĘ lokale 271 35 m² w Kwidzynie przy rynku, tel. po 19.00 (055) 261 06 03.

KWIDZYN - centrum, pawilon 90 m², I piętro, ul. Kopernika 25A, „Jannik”, sprzedam-wydzierżawię, tel. 0 601 656 036.

DO WYNAJĘCIA sklep na osiedlu, ul. Kamienna 15 o pow. 103 m², tel. (055) 279 43 20.

WYNAJMĘ mieszkanie, 2-pokojowe, Kwidzyn, tel. (055) 279 96 40.

LOKAL handlowy 80 m², centrum - wydzierżawię lub inne propozycje, 0603 984 085.

NOCLEGI - przytulnie, niedrogo; Malbork; tel. (055) 272-30-81

MALBORK - PARTER DOMKU, POKOJE, LOKALE - WYNAJMĘ; tel. (055) 272-44-59

MALBORK - tanie noclegi; tel. (055) 272-44-59

LOKAL do wynajęcia; tel. (055) 272-31-12

WOLNY pokój - Z. Starego 16; Malbork

DO WYNAJĘCIA pół bliźniak; tel. (055) 272-11-25

DOBRCZE prosperująca firma szuka pomieszczeń handlowych do 100 m² w dobrych punktach. Tel. 0600-976-288.

ODDAM w najem powierzchnię sklepową w centrum Tczewa, 70-150 m². Tel. 0601-677-554, 531-29-11.

ODDAM w najem lokal, 18 m², ul. Gdańska. Tel. (058) 531-63-99.

ODDAM w najem lokal, 31 m², na działce. Tczew, ul. Zwycięstwa, tel. 0606-209-128, (058) 531-22-59.

ODNAJMĘ małżeństwu bezdzietnemu pokój z kuchnią i łazienką. Tczew, tel. (058) 531-48-75.

ODDAM w najem lokal, 18 m², ul. Gdańska. Tel. (058) 531-63-99.

ODDAM w najem lokal, 31 m², na działce. Tczew, ul. Zwycięstwa, tel. 0606-209-128, (058) 531-22-59.

ODNAJMĘ małżeństwu bezdzietnemu pokój z kuchnią i łazienką. Tczew, tel. (058) 531-48-75.

KAWALERKĘ osobie samotnej - wynajmę. Tel. (058) 533-72-47.

ODDAM w najem mieszkanie, 3 pokoje, umebłowane, Tczew-Suchostrzygi. Tel. 0692-247-631.

KAMIENICA 120 m², z lokalem handlowym na Starówce w Tczewie oraz biuro na Starówce. Tel. 0609-353-554.

ODNAJMĘ lokal przy Manhattanie o powierzchni 30 m² lub 70 m². Tel. (058) 531-28-57 wieczorem, 533-79-23 od 10.00 do 16.00.

ODNAJMĘ 2 pokoje, kuchnię, Tczew, tel. (058) 531-06-70.

ODDAM w najem lokal 18 m² na osiedlu Bajkowym. Tel. (058) 777-03-04.

ODNAJMĘ lub sprzedam M-3, 38 m², ogładać dn. 9.02.02 godz. 14.00 - 15.00, Tczew, ul. Teltmajera 6/3.

ODNAJMĘ mieszkanie w domu jednorodzinym. Tel. (058) 531-64-01.

ODNAJMĘ mieszkanie 2-pokojowe z kuchnią w Tczewie. Tel. 682-95-51, po 18.00.

ODNAJMĘ lokal na biuro w centrum Tczewa (na parterze) - tanio. Tel. 0605-087-841.

ODDAM w najem mieszkanie i garaż na os. Gamuszewskiego. Tel. (058) 531-06-43.

HSI w Tczewie wynajmie lokal o pow. 55 m² przy al. Solidarności w Tczewie. Tel. (058) 531-50-60, 531-04-13.

WYDZIERŻAWIĘ lub sprzedam pawilon na każdą działalność handlową lub usługową, 90 m², w bardzo dobrym punkcie. Tel. 0601-95-50-63.

ODDAM w najem mieszkanie 3-pokojowe. Tel. (058) 531-02-22.

MIESZKANIE do wynajęcia w Tczewie. Tel. (058) 536-76-34.

POMIESZCZENIE piwniczne, 17 m², na nieuczłazliwą działalność - odnajmę w Tczewie. Tel. (058) 531-19-22, po godz. 15.00.

ODNAJMĘ lokal, ul. Jasińskiego, Tczew. Tel. 0504-047-111.

HALA o pow. 300 m², biuro + socjalne, plac utwardzony, 3 zł/m² + opłaty, 6 km od Tczewa. Tel. (058) 536-76-79.

M-3, os. Centrum, ul. Paderewskiego, na okres 8 lat do wynajęcia. Informacje: "Daw" Nieruchomości, tel. (058) 533-80-01.

MIESZKANIE w Tczewie w domu, do wynajęcia. Tel. 0606-120-525.

MAM do wynajęcia pomieszczenie na działalność w Tczewie, ul. Żwirki 12. Tel. (058) 532-55-91, po 19.00.

SKLEP 33 m², centrum Tczewa, do wynajęcia. Tel. 0602-36-47-48, 531-29-97.

SPRZEDAM działkę budowlaną (2000 m²) w Borzechowie, tel. (052) 363 36 33, 0502 314 171

SPRZEDAM działki budowlane, rolne z możliwością wykopania stawu, koło Starogardu. Tel. (058) 561-42-17.

SPRZEDAM działkę budowlaną, 1890 m², możliwość podziału na mniejsze. Starogard, ul. Cicha 52, tel. (058) 562-54-82.

SPRZEDAM dom - osiedle Nad Jar-nem, 70 m², 3 pokoje, wersja murowana, częściowo podpiwniczony, cena 125 tys. zł. Tel. (058) 563-08-30, po 16.00.

SPRZEDAM działkę budowlaną na obrzeżach Starogardu, o pow. 760 m². Tel. 0600-226-187.

SPRZEDAM działkę pod budowę z miejscem na staw, tel. (058) 561 44 20

SPRZEDAM działki budowlane w okolicy Starogardu, tel. 0609 048 652

SPRZEDAM działki budowlane w Rokocinie koło Starogardu, nad jeziorem, tel. (058) 775 44 50

SPRZEDAM działkę w Starogardzie Gd. ul. Grzybka, 1414 m², tel. 0503 997 388, 0504 194 548

DZIAŁKĘ rzemieślniczą uzbrojoną w Kaliskach przy ul. Długiej z możliwością wykupu stawu, tel. (058) 562 02 87

UZBROJONĄ działkę 1600 m² z dokumentacją, planem domu W-0430 i zezwoleniem na budowę, tel. (058) 561 21 71

1100 m², okolice Lubichowa, 7 zł/m², tel. (058) 588 56 24

SPRZEDAM działki 800 i 900 m². Nowa Wieś, tel. (058) 563 92 20

DZIAŁKĘ rekreacyjną w Sztekinie sprzedam, tel. (058) 588 57 41

SPRZEDAM działki w pełni uzbrojone od 8

SPRZEDAM działkę budowlaną o pow. 1115 m² na Suchostrzygach wraz z budynkiem gospodarczym. Tel. po godz. 15.00 532-59-67. 01/14/4.03

DZIAŁKĘ pod budowę kamienicy w Tczewie - kupię. Tel. (058) 531-19-22, po godz. 15.00. 01/53/4.03

SPRZEDAM działkę ogrodniczą, Suchostrzygi. Tel. (058) 533-76-53. 01/24/4.03

SPRZEDAM działkę budowlaną, 800 m², w Malzewie, cena 5,5 tys. Tel. (058) 536-76-59. 01/44/4.03

DZIAŁKĘ letniskową, las, jezioro, wodociąg - sprzedam. Damska gm. Tczew, tel. (058) 532-40-58. 01/52/4.03

GRUNTY rolne pod KRUS Tel. 0603-226-576. 05/03/1.03

GARAŻE 06

GARAŻE BLASZANE OD 1200 ZŁ
Prowadzimy sprzedaż blach dachówek i blach trapezowych
tel. (52) 332-75-75
kom. 604-657-168
fax (52) 562-56-63

GARAŻE blaszane - produkcja, montaż, tel. 0602 337 317
210263

SPRZEDAM garaż przy ul. Gryfa Pomorskiego w Tczewie (za sklepem motoryzacyjnym Fox), cena 17500. Tel. (058) 532-72-52. 01/01/19.02

GARAŻ własnościowy w Tczewie, os. Czyżykovo - sprzedam. Tel. (058) 531-62-84, 0609-578-424. 05/01/22.02

SPRZEDAM budynki gospodarcze. Tel. 0604-340-585. 05/25/4.03

KUPNO 07

STAROCIE, tel. 775 43 69 02/9053

KUPIĘ papierówkę 3 m, tel. 0609 105 192, 0609 105 193 02/8860

KUPNO - króliki. Tel. (058) 582-47-22. 02/8966

ANTYKI, starocie. Tel. (058) 672-12-22, 0600-507-657. 02/8980

ANTYKI - stare meble, lampy, zegary, militaria i inne starocia; Malbork; tel. 0601 898 004, (055) 272-48-54 04/16/0701

KUPIĘ kontrabas; tel. (055) 272-26-47 04/02/0103

KUPIĘ większą ilość pszenicy paszowej; tel. (023) 657-90-25, 0604 191 316 04/05/2202

KUPIĘ szlifierkę dwutarczową na 220V - od 800W, warsztatową. Tel. (058) 531-69-90, po 18.00. 01/42/4.03

PRACA 08

FIRMA zatrudni współpracowników, prace biurowe w domu, załącz. znaczek 2,90, GALUX, box 4, 83 - 202 Starogard. 02/7014

PODATKI - wypłacanie PIT-ów, Starogard, Piastów 3/18 02/9076

FAKTURZYSTKĘ po szkole rolniczej, teren gminy Zblew, tel. (058) 588 43 62, 0604 190 755 210031

MAGAZYNIERA - uprawienia na sztalarki, znajomość zagadnień rolnych, teren gminy Zblew, tel. (058) 588 43 62, 0604 190 755 210031

UCZNIA w zawodzie stolarz - zatrudni, Zblew, tel. 588 45 50 02/9093

ZAOPIEKUJĘ się dzieckiem, tel. 562 71 36 02/4.03

DYPLOMOWANA Fizjoterapeutka i masażystka, znajomości niemieckiego, szuka pracy w ww. zakresie możliwości, chętnie opieka nad dzieckiem lub niepełnosprawnymi, tel. 586 00 39 02/9100

PRACOWNIKA ze znajomością ZUS, księgi przychodu, ryczałtu, komputera, do biura rachunkowego przyjmę - staż co najmniej 2-letni, tel. po godz. 14.00 562 55 67 02/9001

ZŁOTA rączka - wykonam każdą drobną naprawę, pomaluję, posprzątam itp., Starogard i okolice, telefon 775 41 82 02/9108

WYPEŁNIAM PIT-y, tel. 561 30 73, 562 31 20 02/9117

CHAŁUPNICTWO, składanie długopisów, dilerstwo 3000 zł miesięcznie, zapewniamy materiały, umowę, zbył. Zgłoszenia listownie, koperta zwrotna + znaczki 2x1,10 zł, "Clean-Business" 82-500 Kwidzyn, ul. Kasprowska 20G/13, (20 osób), pilnie. 03/05/13.02

CHAŁUPNICTWO - województwo pomorskie, tel. 0 603 713 199. 03/06/13.02

NAWIĄŻĘ współpracę w zakresie usług finansowych; Malbork; tel. (055) 648-28-99, 0609 817 974 04/17/1802

POPROWADZĘ gospodarstwo 500 ha i więcej; staż 20 lat w hodowli, uprawie i mechanizacji; tel. 0604 363 719 04/08/0103

CHAŁUPNICTWO różne, dowóz, odbiór wyrobów z domu bez kaucji. Informacje bezpłatne, zaadresowana koperta, dwa znaczki luzem "Dajrob", 09-400 Płock, Nowida 7/10. 04/0045

POSPRZĄTAM - zrobuję zakupy. Tel. (058) 532-68-71. 01/07/31.01

ZATRUDNIĘ kwalifikowaną fryzjerkę. Tczew, tel. (058) 531-27-54. 01/05/22.02

ADRESOWANIE kopert - umowa. Tel. 0603-980-291. 04/08/04.03

PRACĘ w domu zlecę wydawnictwo. Miesięcznie 860 zł, również ze studentem, uczniom. Tel. 0606-852-065. 04/08/04.03

KOSMETYCZKA - manikurzystka, poszukuje pracy. Tel. 0606-579-601, po 16.00, (058) 532-55-91. 05/05/4.03

PANIA do pomocy biurowej w sklepie - przyjmę. Tel. (058) 532-00-10. 05/04/26.02

POTRZEBNY od zaraz instruktor jazdy konnej. Tel. 0602-138-459, 531-21-09. 05/02/28.02

FUNDUSZ emerytalny Kredyt Banku poszukuje pilnie przedstawicieli. Praca dla wszystkich od zaraz. Wysokie wynagrodzenie prowizyjne. Tel. (052) 371-79-36, 0601-247-488. 01/11/1.03

ZATRUDNIĘ wyczacarzy z wysokimi kwalifikacjami do obsługi wiertarko-frezarki. Tel. Gniw (058) 535-27-06. 04/08/09

KIEROWCA A, B, C, D, E, ARD (cyfery), praktyka w transporcie międzynarodowym szuka pracy. Tel. (056) 465-37-10. 21/01/1.03

PRZYJMĘ panią do prowadzenia biura z uprawnieniami budowlanymi. Tel. (058) 531-42-16 lub 0602-452-551. 04/0094

PIZZERIA zatrudni: kucharza do pizzy, kierowcę z samochodem, kierowca zmiany (oferty prosimy składać do 30 marca). Tel. 051-100-978. 04/0100

PRZYJMĘ do pracy krawcową - praca samodzielnie - usługi. Tel. (058) 531-69-90, po 18.00. 01/42/4.03

PODEJMĘ pracę w zawodzie blacharz samochodowy. Tel. (058) 531-15-88, wieczorem. 05/10/4.03

PRACE malarskie, szpachlowanie, malowanie, podłogi szwedzkie. Tel. (058) 530-23-35. 05/14/4.03

ZAOPIEKUJĘ się dzieckiem w domu. Tel. (058) 532-55-91, po 19.00. 05/04/4.03

GWARANTOWANA firma ALFALFA, za każde-go w domu. Informacja bezpłatna 0692-379-095, 0607-162-661. 04/02/2

MOTORYZACYJNE 09

SPRZEDAM silnik 1,6 D audi passat; tel. (055) 272-50-42 04/01/1812

RENOMOWANA firma GÜERDAL, z siedzibą w Niemczech, sprowadzi każde auto według potrzeb klienta; codziennie nowe dostawy z ubezpieczeniem; tel. 0049 1754506912; tel. w kraju 0504 225 746 04/06/0602

MOTORYZACYJNE usługi 10

NAPRAWA stacje i zamków samochodowych, dorabianie kluczy wszystkich typów, także z immobiliserem. Awaryjne otwieranie samochodów, montaż systemów zamków Master Key, Starogard Gd., ul. Sikorskiego 3, tel. (058) 775 53 15, 0602 688 508, 562 41 12 210013

AUTOGAZ montaż, pierwsze tankowanie gratis, Trąbki Wielkie, tel. (058) 682 83 35 2100239

SPAWANIE plastików samochodowych, lampy, zderzaki, itp. Sprzedaż części samochodowych - zderzaki, lampy, błotniki, maski, itp. Starogard Gd., ul. Zachodnia 4, tel. (058) 562 77 94, 0604 453 233 g. 9.00 - 17.00 02/8553

BLACHARSTWO poj. (rama), lano i solidnie, konserwacja, Jabłowo, ul. Bobowska 3, tel. (058) 561 04 05 po 19.00. 02/9046

SPAWANIE PLASTIKU; Malbork, Armii Krajowej 101; tel. (055) 272-26-59, 0605 279 818 04/68004/0701

SPAWANIE zderzaków plastikowych; tel. 0603 681 647 04/15/2502

PRZYJMĘ reklamę na forda transit. tel. 0601 442 124 04/22/0403

AUTO-GLAS Tczew - szyby samochodowe: osobowe, ciężarowe, dostawcze - sprzedaż, montaż. Tczew, ul. Głowackiego 6 (STW), tel. kom. 0601-61-84-73. 11VAT

AUTO-GLAS Malbork - szyby samochodowe: osobowe, ciężarowe, dostawcze - sprzedaż, montaż, serwis opon Dębica, autoryzowana stacja. Malbork, ul. Rakowiec 4, tel. (055) 272-82-99. 11VAT

SKUP wypadkowych, zniszczonych, uszkodzonych, osobowych - dostawcze. Tel. 0502-240-597. 01/10/7.01

AUTO-GAZ, montaż instalacji wszystkich typów, nowoczesne rozwiązania, raty. Autocars Swarżyn, Zabagno, tel. (058) 536-93-16. 01/25/4.02

AUTO na gaz, montaż, serwis, raty, homologacja, certyfikat montażu. Swarżyn, ul. Działkowa 20. Tel. (058) 536-91-13, 0603-174-374. 04/0058

SPROWADZĘ każdy na zamówienie. Tczew, tel. 0504-255-418. 43/03/22.02

TANIO solidnie, mechanicznie, blacharskie. Tel. 0504-255-418. 43/03/22.02

MECHANIKA, blacharstwo samochodowe - niedrogo. Tel. (058) 531-06-20. 01/47/4.03

MOTORYZACYJNE sprzedaż 11

AUDI 80, 1,6D, przejściówka - sprzedam, 5,6 tys. Tel. (058) 533-16-52. 01/37/4.03

AUDI 100; 2,0 TD; 1986 rok; złoty metalik; welurowo tapicerki; centralny zamek; nowe tarcze, bębny, klocki, szuski, linki hamulcowe, alufelgi; cena 7800 zł; tel. (055) 276-25-00 04/16/0403

AUDI B4; 1,9 TD; 1993 rok; fiat 126 p; 1988 rok; tel. (055) 272-90-74 04/01/2702

AUDI 80, 1992 r., 1,9 TDI, tel. (058) 588 26 91, 0605 383 197 02/9113

AUDI 80 B4, 1,9 TD, 1993, cena 19 900 zł, tel. (058) 561 30 92 02/9098

CITROEN C 2.5 D, specjal II, 1991, na 5 osób 1,8 tony ładowność z hakiem, stan b. dobry, cena 10 000, tel. (058) 561 10 83, 0604 525 082 02/9066

DAIHATSU Charade, poj. 1 D, 5-drzwiowy, 1985 r., tel. (058) 582 49 12 02/9104

DAEWOO nexia, 1,5i, 1997, 3-drzwiowa, stan b. dobry, cena 10500. Tel. 0602-775-046. 01/10/1.03

MATIZ. Tel. (058) 531-41-28. 01/20/4.03

SPRZEDAM Daewoo Lanos 1,5 S, sedan, zielony metalik, IX 1998, 1 właściciel, przebieg 42 tys. km, cena do uzgodnienia, tel. (058) 562 07 52 05/2108

FIAT 126p, szt. 2, audi coupe. Tel. (058) 536-77-31. 05/02/1.02

FIAT 126 el, 1994 XII, zielony, 1 właściciel, tel. (058) 588 24 46, 0608 895 032 02/9113

FIAT 126 p, 1984 r., 1 właściciel, stan bardzo dobry, tel. (058) 588 24 46, 0608 895 032 02/9113

FIAT Seicento SX, 1998, 1 właściciel, bogata wersja, tel. (058) 562 94 53 02/9109

FIAT 126 ELX, 1998, bogata wersja, przebieg 13 tys. km, 1 właściciel, stan idealny, tel. (058) 562 96 31 02/9103

FIAT 126 p, elegant XI/1996, tel. 0502 374 454 02/9068

FIAT 126, 1988 FL, oryginalny lakier, stan b. Dobry. Cena 1 400 zł, tel. (058) 588 56 24. 02/9001

FIAT 126 p, 1986, stan dobry, tel. (058) 563 09 08 02/9103

CINQUENETO 700, 1996 r., zielony metalik, stan idealny, cena 7 800 zł, tel. (058) 588 50 72, 0504 555 838 02/9087

FIAT 126 p, 1991 r., oryginalny lakier, tel. (058) 562 00 52 02/9116

FIAT 126 p, elegant 1994 koniec roku. Zadbane, cena 3 200 zł, tel. (058) 588 50 72, 0504 555 838 02/9119

PUNTO 1,2 ELX, 1996, 5 drzwi, metalik z salonu, tel. (058) 562 16 34, 0503 065 102 02/9088

FIAT 126 el, pr. 1996, Rywałd 34, tel. (058) 562 14 60, 0604 361 278 02/9094

FIAT 126 p, 1996, czerwony 3 800 zł, tel. (058) 588 50 20 po 16.00 02/9091

FIAT 126 p, 1993 rok, oryginalny lakier, kolor morski, tel. (058) 562 00 81 02/9117

FIAT 1256 p, 1990, bogata wersja, czerwony, siedzenia lotnicze, przегład do 02/2003 r., bezwypadkowy, Starogard Gd., tel. 0608 318 928 02/9099

FIAT Uno, 1996, tel. (058) 563 74 65 02/9111

FIAT seicento; 1999 rok; 1100 cm³; 49 tys. km; tel. (055) 273-42-18 po 19-tej; 0503 148 358 04/09/10.03

FIAT 126 p; 1995 rok; 2950 zł; tel. 0501 464 436 04/25/0403

FIAT seicento 900; 1999 rok; winiowy; 1 właściciel; 16700 zł; tel. (055) 647-67-62 04/06/2602

FIAT 126 p; 1989/90 rok; stan dobry; tel. (055) 272-46-76 04/01/1912

FIAT 126p, rok 1986. Tel. (058) 532-14-05. 01/62/4.03

SPRZEDAM fiata cincento 704 cm³, 1994, stan bdb., CZ, ES. Tel. 0608-556-792 lub (058) 532-09-33, wieczorem. 05/24/4.03

FIAT cincento, rok 1994. Tel. (058) 531-77-64. 05/21/4.03

SPRZEDAM fiata 126p, rok 1991, mały przebieg, II właściciel. Tel. (058) 561-21-75 po 16.00, 0504-791-615. 04/0026

SPRZEDAM fiata CC 704, rocz. 1994, cena 7200. Tel. (058) 533-74-67. 01/17/25.02

SPRZEDAM fiata 126p ELX, rok prod. 1997. Tel. 0602-374-597. 01/16/26.02

FIAT 126p, 92/93 r. Tel. (058) 536-92-32. 01/45/4.03

FORD escort, 83, 1,3, 5 drzwi - lano. Tel. (058) 777-40-96. 05/05/4.03

FORD fiesta, 1,3 benz., prod. 30.12.1996 w nowej budzie, dużo dodatków, cena do uzgodnienia. Tel. (058) 777-56-40, 0502-455-015. 05/01/4.03

SPRZEDAM forda fiestę, 1,1, rok 1990, garażowany. Tel. 0602-678-477, po 14.00. 01/57/4.03

FORD sierra, 1983. Tel. (058) 533-83-97. 05/02/26.02

FORD transit, 1978. Tel. (058) 532-66-39. 43/11/4.03

ESCORT, 94 r., 1,8D, kombi, 1 tys. zł. Uno 89, 1,0i, stan bdb., 5800 zł. Tczew, tel. 0504-255-418. 43/10/3.02

FORD fiesta 1,3; 1993 rok - TANIO, tel. 0502 288 790 04/04/1802

FORD cargo; 1984 rok; kontener 4 tony, winda - sprzedam (14000 zł) lub zamieniam na dostawczy; Malbork; tel. (055) 273-41-80 04/680024/1202

FORD Fiesta 1,1 wtrysk, katalizator, rok 1991, cena 6 600 zł, tel. (058) 562 16 35 02/9106

FORD Escort, 1990 rok, model 91, poj. 1,8 D, 3-drzwiowy, czerwony, przebieg 116 tys km - Rablowo 02/9086

FORD Escort 1,6 16V, 1994 r., pierwszy właściciel, dodatki, tel. (058) 561 41 80 02/9100

SAMOCCHÓD Irenawo Honker 2,4D, rok prod. 1991, stan bdb. Tel. 0605-099-647. 04/0079

SAMOCCHÓD ciężarowy Ifa, Star 28, przyczepę 6 ton, mały ciągnik ogrodniczy z kosiarką - bardzo tanio. Tel. 0503-503-488. 01/04/21.02

MOTOROWER Jawa 230, b. dobry stan, silnik po kapitalnym remoncie, cena do uzgodnienia. Tel. (058) 533-85-66. 43/16/4.03

KAWASAKI GPZ600R, stan bdb (ści-gasak), pilnie, tanio sprzedam.

OGŁOSZENIA DROBNE - OGŁOSZENIA DROBNE - OGŁOSZENIA DROBNE - OGŁOSZENIA DROBNE

SPRZEDAM Mercedesa 190 D, rok 1987, cena 12 800, tel. 0692 254 293
02/9085

MERCEDES Sprinter 95r. zamienią na osobowy, 0 603 984 085.
180020

MERCEDES 2000D, 1985 r. Tel. (058) 531-18-65.
05/01/25 02

MERCEDES 307D, 1981, 2,4D, ład. 1700 kg, niski, krótki, blaszak, kabina 3-osobowa, ściana dzielawa, f-ra VAT. Tczew, tel. 0608-473-249.
01/07/17 03

MERCEDES sprinter 208D, 1995 r., podwyższony, przedłużony 30 tys., netto. Tel. (058) 531-19-34, 8,00 - 16,00.
04/0096

MITSUBISHI lancer, rok produkcji 1986, cena 2700 zł. Tel. (058) 531-15-88, wieczorem.
05/11/14 03

SPRZEDAM Mitsubishi Lancer GLXi, rok 1990/91, rejestrowany, I właściciel, serwisowany, nieuderzony, cena 9 700 zł, zamiana na Fiat 126 p, Polonez, tel. 0604 211 673
02/9115

MARABELLA - części. Tel. 0602-215-178.
04/0097

NISSAN Almera, benz., rok 1996 1,4 V 3 D, zielony metalik, pełne wyposażenie, sprzedam lub zamienię na inny diesel (96 - 99). C. 21 000, tel. 0607 664 430
02/9102

NISSAN primera; 1600; 1993 rok; wspomaganie kierownicy; CZ; ES; cena 14500 zł; tel. (055) 272-62-98.
04/10/2502

SPRZEDAM naczeppę jumbo, 12,60 m, 1984 r. Tel. (058) 536-76-79.
01/12/54 03

OPEL omega, 2,3 TD, rok 1989, kombi, cena 9800. Tel. (058) 532-83-42.
05/23/04 03

OPEL kadett, 1,8i, 1991 r., ABS, CZ, WK, na białych tablicach, cena do uzgodnienia. Tel. (058) 530-23-35.
05/15/4 03

OPEL astra, 1994, czer., 1,6, 4 drz., CZ. Tel. (058) 533-71-95.
01/56/14 03

OPEL lezka, 85 r., 1,3B, cena 3600. Tel. (058) 532-05-35, 0603-833-033.
01/14/84 03

OPEL kadett, 1,7D, 91 r., 70 tys. km, dwa dni w kraju, zarejestrowany jako ciężarowy z kratą. Tel. (058) 588-17-77.
01/02/21 03

OPEL kadett, 1,4i, 1990 rok, 5-drzwiowy, czerwony, zadbane, cena 6700 zł. Tel. (058) 531-54-32 lub 0604-863-059.
01/03/14 03

SPRZEDAM opła kadetka, 1,4i, X 90, cena 5500. Tel. 0608-077-669.
01/16/34 03

OPEL vectra 1,6; 1993/2000 rok; gaz; 5-drzwiowy; stan idealny; 15500 zł; tel. 0608 340 031
04/22/2101

OPEL vectra 1,8 i, kat.; stan bdb.; 1991/97 rok; cena 11000 zł; tel. (055) 272-67-76
04/08/0403

SPRZEDAM Opła Astrę 1.6 b, kombi, rok 1995, wiśnia metal, 2 x airbag, wspomaganie, szyberdach, reflejni, alarm, miesiąc w Polsce, 16 000 zł, tel. (058) 562 62 19, 0504 973 381
02/9095

SPRZEDAM Opel Omega 2,3 D, 1987 r., cena ok. 5 200 zł, tel. (058) 561 81 14
02/9080

OPEL Corsa 1987 rok, poj. 1,0 stan b. dobry, cena 4 500 zł, tel. (058) 561 03 19
02/9084

OPEL Corsa, poj. 1,2 rok produkcji 1994, kolor metalik granat, centralny zamek na pilota, zadbane, I właściciel, cena 14 200 zł do uzgodnienia, tel. (058) 588 50 72, 0504 555 838
02/9087

OPEL Corsa 1,5 diesel, rok 1991, czerwona, zadbane, cena 8 700 zł, tel. (058) 562 16 35
02/9106

OPEL Kadett 1,6 diesel, rok 1987, bezwypadkowy, cena 5 200 zł, tel. (058) 562 16 35
02/9106

OPEL Corsa, 1995, metalik z salonu, tel. (058) 562 16 34, 0503 065 102
02/9088

SPRZEDAM opła astrę, 1,4i, 1992 r. Tel. (058) 562-72-50.
02/9089

OPEL Astra 1,6 benz. 3-drzwiowa, 1995 r., czarna perla, radio, szyberach, wspomaganie, 1xpp, autoalarm - cena 14 tys. zł, tel. (058) 561 21 34
02/9041

OPEL Vectra, rok 1991, tania sprzedam, tel. (058) 588 47 58
02/9118

OPEL Corsa poj. 1,2 1994 r. - tania, tel. (058) 562 39 24
02/9063

OPEL kadett, 90 r., 1,4i, benz./gaz, CZ, SZ, RM, bordo metalik, 5-drzwiowy, Tel. 0606-908-134.
01/10/20 02

OPEL astra, 1,4, 95 r. - pilnie sprzedam. Tel. (058) 531-08-72.
05/08/25 02

POLONEZ Truck 1.6 benzyna 1996 r., 2-osobowy z paką zabudowany, cena 6 000 zł z VAT, tel. (058) 561 10 83, 0604 525 028
02/9066

POLONEZ 1,5 benzyna/gaz, 1989 r., autoalarm, centralny zamek, tel. 0601 515 127 Starogard Gd.
02/9070

POLONEZ Caro, rok 1995, 1,6 benz./gaz, zielony metalik, stan idealny, tel. (058) 561 11 72, 0501 675 382
02/9092

POLONEZ 1,6 GLI, rok 1994, przebieg 110 tys. km, stan techniczny dobry. Cena 3 600 zł, tel. (058) 562 66 04, 0608 636 784
02/9097

SPRZEDAM Polonez Caro z instalacją gazową, rok 1994, stan wizualny I mechaniczny bdb, cena do uzgodnienia, tel. 0604 211 673, (058) 562 40 94
02/9115

PEUGEOT 309, części. Tel. 0602-215-178.
04/0097

PEUGEOT 205, diesel 1,8, 1986 r., tel. (058) 561 81 16, 0604 882 258
02/9098

PEUGEOT 405; 1993 rok; 9300 zł, tel. 0501 464 436
04/25/0403

PRZYCZEPĘ 6 ton - 500 zł, sprzedam, tel. (058) 562 39 69
02/9038

RENAULT twingo 1,1; 1997 rok; bogate wyposażenie; tel. (055) 272-91-09
04/20/0403

RENAULT 19; 1995 rok; 81; 11,5 tys. zł; tel. (055) 272-50-23, 0691 502 139
04/20/2502

RENAULT Clio, 1992 r. 11 koniec roku, 5-drzwiowy, I właściciel, zakupiony w salonie, stan idealny, cena 9 200 zł, tel. (058) 588 50 72, 0504 555 838
02/9087

RENAULT 19 D, rok 1990, cena 6 900 zł, tel. 0604 381 310
02/9110

SPRZEDAM samochód skoda favorit, rok prod. 1991, cena do uzgodnienia. Tel. kont. 0603-846-769.
79/016

SKODA Felicia, 1996, mały przebieg, stan idealny, tel. (058) 562 96 31
02/9109

SKODA Felicia, rok 1998 XII, I właściciel, wspomaganie kierownicy, cena 16 950 zł, tel. (058) 561 11 72, 0501 675 382
02/9092

SPRZEDAM Skodę Favorit, rok 1990/91 rejestrowana, stan wizualny i mechaniczny bdb, cena do uzgodnienia, tel. 0502 791 745, (058) 562 40 94
02/9115

SEAT toledo; 1,9 D; 1994 rok; bogate wyposażenie; tel. 0608 198 105, (055) 272-53-37
04/02/2502

OKAZAJA! Seat toledo 1,8 benzyna; 1991 ok.; 6,9 tys. zł; tel. 0502 397 729
04/17/0403

SEAT Ibiza, 1,2, rok 1992. Tel. (058) 532-14-05.
01/62/14 03

SILNIK "maluch" kompletny, ze skrzynią; stan bdb.; tel. 0504 222 312
04/04/0403

SKUTER "VESPA"; tel. 0691 502 833
04/06/2202

TOYOTE corolla 1,3, rok 1985. Tel. (058) 532-14-05.
01/62/14 03

TAVRIA, 1992 r., biała, poj. 1,1, stan bdb, przegląd 03.2003, atrakcyjna cena, tel. (058) 582 45 89
02/9096

VOLKSWAGEN golf III, 1,9 TDI, XII 1994, 180 000 km, autoalarm, immobilizer, ez. SZ, WK, CZ, radiomagnetfon, regulacja kierownicy, regulacja wysokości fotela kierowcy, czarny metalik, 20500 - do uzgodnienia. Tel. 0600-395-243, 531-29-67, po 18.00.
01/64/14 03

PASSAT sedan, 1992 r., 1800, stan bdb., dodatki, srebrny metalik. Tel. (055) 271-21-14.
05/08/14 03

SPRZEDAM VW Passat kombi, 92 r., TD 1,9, tel. (058) 562 02 85
02/9091

VW Golf 1,6 d, 1980, silnik po remoncie, 2 700 zł, tel. (058) 56206 52 po 16.00 0502 059 385
02/9093

VW Golf III, 93 - 1,9 TD, biały, 3 drzwi, rok w kraju, WK, EL, CZ, I H, halogeny, 2 komplety kół (z etnie na AF), niepalący właściciel, stała eksploatacja i serwis (możliwa zamiana na Passata lub Golf kombi diesel), tel. 0604 072 245 (pilnie), (058) 535 30 95
02/9075

VW Golf 1,5 D, rok prod. 1980, silnik po remoncie, tel. (058) 561 35 79
02/9151

VW Golf II, rok 1989, diesel, zadbane, Cena 8 800 zł, tel. (058) 562 16 35
02/9106

VW Golf II 1,3 1990 wersja medison, tel. (058) 563 74 65
02/9111

VW Passat kombi 1,9 TD, rok 1991, zielony, przebieg 200 tys. km, 15 500 zł, tel. 561 34 96
02/9112

VW Golf III, 1,9 TDI, variant, bogate wyposażenie, tel. (058) 588 24 46, 0602 862 373
02/9113

VW Golf III 1,9 TD, 1993, tel. (058) 588 26 91, 0605 383 197
02/9113

VW Golf II 1,6 b, 1989, cena 6 700 zł, tel. 0604 381 310
02/9110

VW Golf II 1,6 D, 1987, cena 6 900 zł, tel. (058) 561 67 24
02/9110

VW polo, 95 r., czarny metalik, 1,4. Tel. (058) 536-92-17.
01/04/12 02

VW passat, 1,9 benz., 91 r., granat, 11500 zł. Tel. (058) 531-65-16.
01/08/21 02

VW Golf III 97r. zamienię na busa, 0603 984 085.
180020a

VW jetta, 1,6 D: 1981 rok: 2500 zł; tel. (055) 273-12-34, 0502 524 371
04/0097

GOLF I; 1978 rok; 1000; tel. (055) 273-40-57
04/06/0103

VW polo 1,0; 1992 rok - sprzedam; tel. (055) 272-42-93
04/13/0403

VW polo; 1991 rok; po tuningu; 9300 zł; tel. 0604 823 269
04/01/0403

VW passat, 89 r., 9000. Tel. 0604-450-677.
01/50/14 03

VW golf 1,3, 90 r., tydzień w kraju, 7900. Tel. 0602-485-879.
01/14/04 03

VW golf II, 1,6 diesel, 1987 r., świeżo sprzedawany, tydzień w kraju, ocynony, 5 biegow, 6800 zł. Tel. (058) 683-56-21.
01/54/14 03

PASSAT kombi, benz./gaz, 91 r., 1,8, hak, szyberdach, odcięcie zaplonu, cena do uzgodnienia. Tel. (058) 531-54-92, 0606-73-40-42.
01/23/14 03

VW jetta, 86 r., 1600 TD, 4900 zł. Tel. 0502-240-597.
01/12/14 03

VW passat, 85 r., 1,6D, st. bdb. Tel. (058) 531-79-79, 0605-607-026.
01/19/14 03

VW golf 96 r., 1,9D, dużo dodatków. Tel. (058) 532-60-43.
05/03/27 02

WÓZEC widłowy, diesel, 2 tony, boczny - sprzedam lub zamienię na osobowy diesel. Tel. (058) 536-76-79.
01/25/14 03

ŻUK, 89 r., sprzedam, st. b. dobry. Tel. (058) 536-22-38, 0602-703-170.
02/9038

SPRZEDAM Żuka nr tel. (058) 561 01 99
02/9091

SAMOCHÓD żuk blaszak, diesel, 93 r. Samochód żuk blaszak, benzyna, 94 r. Ciągnik jęcz z naczeppą. Naczeppa kontenerowa. Koparka Białorusi. Polonez, 95 r. Tel. 0602-218-029.
01/12/14 03

ŻUK, 1993 r., blaszak, oszklony, 5 miejsc, instalacja gazowa, stan idealny. Tel. kont. (058) 531-52-61.
05/13/14 03



SKUP wszelkich aut powypadkowych, zniszczonych, platne gotówką, transport gratis. Tel. 0602-653-288, 0606-424-761, (058) 531-28-56, (058) 777-28-23.
04/0088

KUPIĘ auta za gotówkę - ceny konkurencyjne - Fiata Seicento, 126, Elegant, Cinquecento (700 - 900), Uno, Punto, Siena, Daewoo, Tico, Matiz, VW Golf, Polo, Passat, Opel, Astra, Corsa, Kadett, Skoda Felicia, Favorit, Toyota Corolla, Mazda, Renault 19, Megane, Peugeot 405 lub inne auta do kosmetyki lub lekko uszkodzone, platne gotówką (ceny konkurencyjne), tel. (058) 561 39 14, 0602 312 873
02/9151

KUPIĘ każde auto za rozsądną cenę. Placę gotówką, tel. 0502 468 680, (058) 562 45 98
02/9096

POLONEZA Caro z gazem od roku 1991 do 1999, placę gotówką, tel. (058) 561 11 72, 0501 675 382
02/9030

KUPIĘ Renault Megane, Opła Corsę, Astrę, Skodę Felicia lub Fiata Punto, Seicento. Najchętniej od I właściciela, tylko auta kupione w salonie i bezwypadkowe, tel. (058) 561 39 14, 0602 312 873
02/9082

126 p, lub Polonez, tel. 562 00 52
02/9040

KUPIĘ Poloneza Caro z instalacją gazową, może być do remontu, kosmetyki, 1992/96, tel. 0604 211 673
02/9115

KUPIĘ Poloneza z instalacją gazową, może być do remontu kosmetyki, rok 1992/96, tel. 0504 791 745, (058) 562 40 94
02/9115

USZKODZONY, Tel. 0602-215-178.
04/0097

ROZSIEWACZE "Rauch" tania! Dówóz - sprzedam, tel. 0503 598 761
02/67/12

SPRZEDAM siloso - suszarnię z wentylatorem i grzałkami, pojemność 30 t., tel. (058) 562 15 75
02/8856

KUPIĘ oponę Ferguson, 12,4-32, tel. (058) 562 17 69
02/8909

PRASA do słomy Welger, stan bardzo dobry, tel. (058) 588 55 47
02/9003

SPRZEDAM ciągnik 4011 z kabiną, 6 000 zł, tel. 0600 953 957, (058) 588 55 60
02/9028

SPRZEDAM agregat uprawowy, 2,5 m szeroki, ogumienie o wym. 16x9x34, tel. Zblewo (058) 588 44 49, 0605 320 780
02/9029

SPRZEDAM dmuchawę do zboża bardzo wydajną 700 zł, tel. (058) 562 39 69
02/9034

SPRZEDAM beczkowóz 2500 ltr - 500 zł, mieszało - uzdatniacz paszy 200 ltr. - 200 zł, tel. (058) 562 39 69
02/9038

SPRZEDAM rozrzuśacz obornika "Tandem" 4 800 zł, tel. 0608 884 702
02/9039

LADOWACZ cyklop 4 800 zł sprzedam, tel. 0608 884 702
02/9038

SPRZEDAM oponę tylnią MT, tel. (058) 582 16 04
02/9060

SILNIK Zetor 6, bez osprzętu sprzedam, tel. 0501 536 760
210032

SPRZEDAM mieszalnik do pasz suchych, 600 kg, nowy, tel. 0504 995 559
02/9088

CIĄGNIK Forschnit ZT 303, 2 napędy zamienię na mniejszy, Pinczyn, tel. (058) 588 30 61
02/9090

SPRZEDAM Ursus - 385, rejestrowany, Ursus - 1212 stan dobry, Ursus - 1201 z napędem, cyklop rok 89, tel. (058) 562 02 85
02/9091

CIĄGNIK Super z silnikiem 385, sprzedam, cena 2 200 zł do uzgodnienia, tel. 0609 604 108
02/9107

TANIO sprzedam szruściak kamienny, nowy z silnikiem 7,5 kW, tel. (058) 671 18 57
02/9112

AGREGAT uprawowy 3m, siewnik 3m, rozrzuśnik nawozów - sprzedam, 0 603 984 085.
180020d

KOMBAJN bizon rekord; 1989 rok; garzawory; 42 tys. zł; tel. 0606 612 838
04/02/3110

PRZYCZEPĄ wywrotka 4,5 t do remontu; tel. 0606 612 838
04/20/3110

PLUG 3-skiłowy - obrotowy i zwykły; sadzarka do ziemniaków + obspynnik; walzy kruszace; tel. (055) 271-35-75
04/12/1802

SPRZEDAM siano i słomę balotowaną (wysoka jakość) lub zamiennie na zboże paszowe. Tel. (058) 682-96-92.
PO025

RÓŻNE
15

SPRZEDAM jęczmień jary, Kwidzyn, tel. (055) 279 96 40. 03/02/25.02
ZESPÓŁ - wesela; tel. (055) 272-71-42 04/08/1802
ZESPÓŁ - wesela, zabawy; tel. (055) 647-31-14, (055) 272-93-65 04/12/2502

ZWIERZĘTA
16

ZAKŁAD Węglu Drobiu Starogard Gd., ul. Jeżynowa 4, tel. (058) 562 98 62 przyjmuje zamówienia i prowadzi sprzedaż kurcząt, kaczek, gęsi, indyków i kurczaków 5-tygodniowych. 02/8719

OGIER wielkopolski 15 mies. Sportowy rodowod, wysoki, tanio sprzedam. tel. (058) 582 49 12 02/8908

SPRZEDAM szczeniaki owczarka niemieckiego, tel. (058) 563 91 15 02/9027

OWCZARKA niemieckiego, kilkumiesięcznego, odchowanego, sprzedam, tel. (058) 561 40 91 po 19.00 02/9085

ROTTWEILERY szczenięta sprzedam, tel. (058) 562 83 37 02/9086

RATLERKI miniaturowe sprzedam tania, tel. (058) 775 04 93 02/9086

SZCISU pieszek, osiem miesięcy, sprzedam tania, tel. (058) 775 04 93 02/9086

SPRZEDAM krowę wysokocielną (młoda), tel. (058) 582 46 80 02/9091

SPRZEDAM sukę rottweiler, tel. 0505 805 996 02/9093

OGIER Wilp., w wieku 6 i 16 miesięcy - sprzedam, tel. (058) 582 49 12 02/9096

KLACZKĘ rasy zimnokrwistej gniada, tel. (058) 588 47 58 02/9018

SPRZEDAM psa rottweilera 6-miesięcznego; Malbork, ul. Wejhera 23 04/02/1912

KURCZĘTA jednodniowe, odchowane 5 tyg.; pasze; Nowy Staw tel. (055) 271-54/10; Stegna, tel. (055) 247-81-50 04/01/3101

KONIE: klacz zimnokrwista 4 lata; 2 ogierki zimnokrwiste roczne i wielkopolski roczny; cena do uzgodnienia; tel. (055) 277-62-83 wieczorem 04/11/2502

TRANSPORT koni; tel. 0604 103 507 04/25/2502

SPRZEDAM jałówki hodowlane małe i duże - do zacielenia; tel. 0607 079 467 04/08/0103

PROSIAKI - kupię. Tel. 0605-358-956. 01/07/1412

PASIEKĘ w dobrym punkcie - sprzedam. Tel. 0609-850-300. 01/04/14.02

KURKI odchowane, 6-tygodni, ciągła sprzedaż od 20.03, możliwość zamówień. Rudno, ul. Polna 5, tel. (058) 536-41-21, 0608-78-06-38. 01/01/22.01

KRÓLKI "brojery" - sprzedam. Tel. 0601-432-345, po 18.00. 01/21/25.02

KUPIĘ prosięta i warchlaki. Tel. 0609-542-126. 01/33/25.02

SPANIELE. Tel. (056) 463-13-47, 0502-441-105. 01/10/1.03

OWCZARKI niemieckie - rodowodowe - sprzedam. Tel. (058) 536-68-88. 01/02/28.02

KUPIĘ cieleta. Tel. 0602-883-827. 79/01/9

SPRZEDAM loszki hodowlane, rasa PBZ-WPB. Mogą być prośne. Jurczyński, tel. (058) 536-69-51, 0601-937-950. 01/15/14.03

KUPIĘ sznauera (szczeniaka) średniego lub miniaturowe. Tel. (058) 532-53-52. 01/58/4.03

SPRZEDAM warchlaki. Tel. (058) 536-85-09. 05/16/4.03

SPRZEDAM krowy (jałówki wysoko cielne) z pochodzeniem. Tel. (058) 535-12-40. P0018

100% SPRZEDAŻ
17

BOAZERIA 18 zł. Subkowy, tel. (058) 536-85-51, 0601-664-586. 04/37/29.03

PPHU "JANKA" oferuje ogrodzenia od "A" do "Z" betonowe, metalowe, drewniane i inne. Alanki metalowe ogrodowe. Pustaki, bloczki, kostkę i płytki różnego rodzaju, Starogard Gd., ul. Skośna 20 k/Pomu, tel. (058) 562 86 19 02/8858

SPRZEDAM: więzy dachowe, deski, katy, tel. 0609 105 192, 0609 105 193 02/8862

BOAZERIA, tralki, schody, parkiet, deski podłogowe, Starogard gd., ul. Bukowa 11 (przylesie), tel. (058) 563 72 22 02/8868

DREWNO opałowe z transporterem, tel. 0606 838 265, 0692 473 287 02/8921

SIATKA ogrodzenia, raty, transport gratis. Tel. (058) 582-47-22. 02/9866

KOMPLET skórzany na stelazu dębowym. Tel. (058) 588-25-23. 02/8972

STEMPLE - kolki melioracyjne, tel. (058) 562 58 89 02/8993

TARTAK oferuje deski,łaty, tarcice, konstrukcje dachowe, tania, solidnie, tel. (058) 588 30 34, 0505 775 024 02/9013

SUSZARKĘ elektryczną do bielizny domowej, tel. (058) 562 60 51 po 16.00 02/9024

SPRZEDAM suche bale sosnowe grub. 5 cm, 7 cm, tel. 536 77 75 02/9028

SPRZEDAM atrakcyjną suknię ślubną, rozm. 36 - 38, pierwszy właściciel, dodatki gratis, tel. 588 30 59 02/9067

MASZYNY krawieckie, tel. (058) 582 48 27 02/9086

MASZYNA dziewiarska, tel. (058) 563 92 23 02/9099

SPRZEDAM suknię ślubną z dodatkami, roz. 38 - 40, tania, tel. 0692 361 649 02/9100

DYWAN brązowy - beżowy 3 x 4 m, sprzedam, tel. (058) 562 48 74 02/9114

SPRZĘDKA 3-łokowa, zbiornik 140 l, kompletna, sprzedam, tel. (058) 562 48 74 02/9114

DRZEWKA świerkowe, wysokość 0,5 m, tel. (058) 588 47 58 02/9118

SPRZEDAM piłę motorową, używaną, (055) 277 01 15. 03/04/22.02

SPRZEDAM wyposażenie sklepu marniczego, tel. 0 691 271 780. 03/02/28.02

TOKARNIE do metalu, 0 603 984 085. 180020c

TV 29 CALI 100 Hz - 1600 zł; prakty; zmywarki; odkurzacze; video; kuchnia ceramyczna - TAŃO; tel. (055) 272-56-33, 0605 346 034 04/03/1502

SPRZEDAM 30 rodzin pszczyche, ule wielkopolskie; Jak Kostrzewa, Stara Kościelna, 82-213 Miloradz; tel. 0609 578 374 po godz. 18-tej 04/05/1402

PIEC - miał, węgiel; tel. (055) 272-71-74. 04/08/1802

MEBLE - antyki; tel. (055) 272-12-79 04/16/2502

PRZYCZEPA campingowa 3-osobowa, cena 2200 zł; podnośnik 2-kolumnowy, warsztatowy, cena 2300 zł; tel. 0503 160 041, (055) 273-14-73 po 20-tej 04/05/1902

FIRMA "DREWEX" oferuje: drewno opałowe, kominkowe, budowlane, żerdzie; Malbork; ATRAKCYJNE CENY!; tel. (055) 272-73-89 04/880028/2602

CEGLA rozbiorkowa; tel. (055) 648-27-85 04/05/0403

ŁÓZKA piętrowe i pojedyncze na zamówienie. Tel. (058) 536-84-72. 01/05/24.01

SIATKA ocynkowana, powlekana, PCV, druty, napinacze i inne akcesoria do montażu. Słupki metalowe i powlekane PCV, Bramy, furtki, przęsla. Tczew, ul. Wypiańskiego 5, tel. (058) 532-03-13. 04/11/11.02

KOMPUTER Celeron 1000 - tania. Tel. 0603-25-40-66. 01/18.02

SIATKA ocynkowana, powlekana PCV, siatka leśna, druty, napinacze i inne akcesoria do montażu. Słupki metalowe i powlekane PCV. Bramy, furtki, przęsla. Tczew, ul. Wypiańskiego 5, tel. (058) 532-03-13. 04/0070

SPRZEDAM sukienkę komunijną. Tel. (058) 532-55-48. 01/06/13.02

KOMPUTER Pentium II, bardzo tania. Tel. 0503-503-488. 01/04/21.02

SUPERPROMOCJA! 15% taniej od śnieżarki spalinowej prod. Sweden, za gotówkę i na raty. szer. 50 cm, moc 3,5 kW, cena obniżona z 2276,40 zł na 1897 zł, Vat 0%; 55 cm, moc 4,5 kW, cena obniżona z 2947,20 zł na 2456 zł. Informacja (058) 686-74-58, 686-33-16. 04/0070

AGREGATY prądowłórcze. Brak prądu - żaden problem. Agregaty za gotówkę i na raty bez poręczycieli. Dowóz i montaż na miejscu. W ofercie od 2 kVA do 10 kVA w ciągłej sprzedaży jedno i trójfazowe, pozostałe do 100 kVA na zamówienie. Informacja (058) 686-74-58, 686-33-16, 0602-369-857. 04/0076

SIATKA ogrodzeniowa PCV, ocynkowana, słupki ogrodzeniowe, bramy. Przywidz, tel./fax (058) 682-51-38. 2908

KOMODA, witrajna, stolik RTV, stół rozkładany. Tel. (058) 531-08-72. 05/09/25.02

SOFY 3+2+1 rozkładane. Tel. (058) 531-08-72. 05/07/25.02

ROLAND E-500, gwarancja, 3000 zł. Tel. (055) 247-71-47. P0011

AKORDEON sprzedam, "Weltmyster", 80 basów, czerwony, mało używany. Tel. (058) 533-77-66. 01/60/4.03

PIEC gazowy dwufunkcyjny, lodówkę średnią (2-letnia), stolik ze szkła. Tel. (058) 531-21-14. 05/03/26.02

SPRZEDAM meble. Tel. 0607-325-169, (058) 777-41-56, po 18.00. 05/03/28.02

SPRZEDAM kuchenkę elektryczno-gazową. Tczew, tel. (058) 777-57-95. 05/04/27.02

HURTOWNIA niemieckiej odzieży używanej, dostawy TIR-em, sprawdzona jakość, 4,30 - 3,60, Grudziądz, magazyn PKP, codziennie. Tel. 0601-614-604, (056) 462-70-72. 24004

WYPOSAŻENIE sklepu - używane - tania, witrajna lada chłodnicza, regały gondole, lady. Tel. (058) 532-50-22. 04/0092

PHU HASCOLD s.c. MALBORK-RAKOWIEC (Piaski) wyjazd na Elbląg - magazyn "MAWENTU" **URZĄDZENIA CHŁODNICZE I GASTRONOMICZNE** **MEBLE SKLEPOWE** **WAGI ELEKTRYCZNE** Zapraszamy codziennie w godz. 8.00-16.00, soboty 8.00-13.00 tel./fax (055) 272 76 03 www.hascold.pl 17/468

WÓZEK. Tel. (058) 777-26-96. 01/10/4.03

BRAMĘ ogrodzeniową z bramką - sprzedam. Tel. (058) 531-13-41. 01/11/14.03

SPRZEDAM zamrażarkę trzyszkladową, wirówkę do bielizny, rower składak, siodła na konia, piec co. Tel. po godz. 15.00 532-59-67. 01/15/4.03

SPRZEDAM barakowóz 2x5. Tel. 0501-31-42-51. 01/22/4.03

STEMPLE budowlane. Tel. (058) 536-96-26. 01/55/4.03

ROGÓWKA, fotele, pufy, segment jasny 4m. Tel. (058) 536-96-26. 01/55/4.03

SPRZEDAM stoły i ławki z drewna, do restauracji. Tel. (058) 532-68-74. 01/14/14.03

SPRZEDAM okna szt. 2, nowe, 80-100. Tel. (058) 531-04-16. 05/06/1.03

DESKI,łaty, krokwie na wymiar, z dostawą - tania. Tel. (058) 532-68-39, kom. 0601-081-131. 20032

DZIAŁKA ogrodowa, 300 m², osiedle Staszica, "Abisynia". Tel. (058) 531-07-40. 05/17/4.03

KUCHENKĘ gazową 4-palnikową. Tel. (058) 531-40-75. 05/19/4.03

SPRZEDAM czarne meble (antyki) plus zegar. Tel. (058) 582-45-03, po 16.00. P04.03

SPRZEDAM spacerówkę, parasolka, 100 zł. Tel. (058) 777-01-10, 0502-543-080. 01/14/34.03

PRODUKCJA ozdóbnie kutych elementów do ogrodzeń, balustrad wew. i zewnętrz., bram, krat itp. Kompletnie ogrodzenia, balustrady, bramy przesuwnie, automatycznie, naprawa resorów. "CARO" Tczewskie Łąki k. Tczewa, tel. 0602-72-44-36, (058) 531-36-00. 04/39/30.03

ŻALUZJE, rolety, bardzo krótkie terminy. Tel. 0602-64-60-75. 04/40/21.12

ROLETY, duży wybór. Tel. 0602-64-60-75. 04/40/21.12

NAPRAWA pralek, lodówek, zamrażarek wszystkich typów, Bezpłatny dojazd, tel. (058) 562 29 27, 0605 320 844 02/8563

ZESPÓŁ muzyczny "PIK", wesela, zabawy, tel. 0606 734 576, 0608 592 007 02/8679

WYKOPY, stawy, rowy, inne, tel. (058) 561 41 22 02/8724

PLYTY gipsowe, podłoga szwedzka, kafelkowanie, cokolowanie, tel. (058) 562 15 81 02/8851

KAFELKOWANIE, szpachlowanie, malowanie, podłogi szwedzkie, montaż płyt kg, tel. (058) 562 94 63, 0602 179 395 02/8854

MALOWANIE, cokolowanie, tapetowanie, płyty gipsowe, tel. (058) 562 88 42 210019

BUDOWA domów, remonty, ciesielstwo, kafelkowanie, tel. (058) 562 97 29, 0601 320 463 210020

WYKONUJĘ tynki wapienne kategorii III lub IV mechanicznie, cena 6 zł/m², tel. (058) 563 32 49 02/9085

BUDOWLANE - szeroki zakres, tel. 0502 328 682 02/9086

MONTAŻ paneli podłogowych, ściennych, cokolowanie, tania, tel. (058) 561 28 38 02/9108

KOMPUTEROWE przepisywanie tekstów - wykonywanie stron internetowych, tel. 562 98 63 02/9110

CEKOLOWANIE, układanie podłogi szwedzkiej, kafelkowanie, płyty gipsowe, tel. (058) 562 515 81 02/9111

ROLNICZA Spółdzielnia handlowo-usługowa, Nebrowo Wielkie, oferuje usługi w zakresie - transport torfu, wywóz fekalii bezczeka o poz. 9000L, naprawa ciągników oraz maszyn rolniczych, tel. (055) 275 13 68. 180015

WYKONUJĘ tynki wapienne kategorii III lub IV mechanicznie, cena 6 zł/m², tel. (058) 563 32 49 02/9085

BUDOWLANE - szeroki zakres, tel. 0502 328 682 02/9086

MONTAŻ paneli podłogowych, ściennych, cokolowanie, tania, tel. (058) 561 28 38 02/9108

KOMPUTEROWE przepisywanie tekstów - wykonywanie stron internetowych, tel. 562 98 63 02/9110

CEKOLOWANIE, układanie podłogi szwedzkiej, kafelkowanie, płyty gipsowe, tel. (058) 562 515 81 02/9111

ROLNICZA Spółdzielnia handlowo-usługowa, Nebrowo Wielkie, oferuje usługi w zakresie - transport torfu, wywóz fekalii bezczeka o poz. 9000L, naprawa ciągników oraz maszyn rolniczych, tel. (055) 275 13 68. 180015

CEKOLOWANIE, malowanie, montaż płyt gipsowych. Tel. 0502-144-160. 02/8951

KONSTRUKCJE dachowe, prace remontowo-budowlane. Tel. 0502-144-160. 02/8951

CZARNOZIEM, żwir, tłuczeń, piasek, żużl 110 zł/14 t. Tel. (058) 562-58-89. 02/8993

KAFELKOWANIE, malowanie, cokolowanie, tapetowanie i inne drobne, tel. 0502 468 680, (058) 562 45 98 02/9006

NAPRAWA telewizorów u klienta. Naprawy warsztatowe sprzętu RTV. Sprzedaż pilotów i części elektronicznych. Na wykonane naprawy udzielamy 6 miesięcy gwarancji. ANMAR, Al. Wojska Polskiego 28, Starogard Gd., tel. (058) 561 00 79, 0502 110 679 02/9007

WENTYLACJA mieszkań - montaż nawiewników okiennych, tel. 0502 058 992, 561 35 53 210027

ELEKTRYCZNE, tel. 563 00 21 02/9012

KOMINKI, tel. 0607 864 631 02/9028

OGÓLNOBUDOWLANE, remonty, kafelkowanie 20 zł, podejmę pracę, tel. 775 03 41 02/9037

MONTAŻ i naprawa systemów alarmowych, central tel. i domofonów, tel. 0692 649 899 02/9048

TRANSPORT 11 Mercedes, tel. (058) 561 24 55, 0607 931 921 210029

USŁUGI murarsko - tynkarskie, tel. (058) 562 94 64 02/9054

CYKLINOWANIE oraz układanie wszelkich typów podłóg, tel. 561 33 13, kom. 0604 856 056 02/9058

KAFELKOWANIE, 16 zł i inne usługi tania, tel. 0503 524 593 02/9063

VIDEOFILMOWANIE, tel. (055) 273-39-59, 0602 237 779
04/02/2712

MONTAŻ płyt k-g, malowanie; tel. 0602 499 639 04/04/0103
VIDEOFILMOWANIE; tel. (055) 272-47-04 po 20-tej; 0606 938 698
04/03/1501

PRZEWOZY samochodem dostawczym - współpraca stała lub usługi doraźne; tel. (055) 271-37-27, 0506 520 161 04/29/0402

SZPACHLOWANIE, montaż płyt k-g; panele; tel. 0602 499 639
04/04/0103

REMONTY mieszkań, kafelkowanie; tel. 0503 610 453 04/24/0403
ZŁOTA ręczka + remonty; tel. (055) 647-20-72, 0609 675 568
04/03/0403

KAFELKOWANIE, cokolowanie, malowanie, hydraulika, szybko, tanio, solidnie. Tel. (058) 777-18-87, 0603-526-029. 040746

ZESPÓŁ Muzyczny. Tel. (058) 531-58-06, 0606-312-685. 01/05/17.12

KUCHARKI. Tel. (058) 531-58-06. 01/05/17.12

WIDEOFILMOWANIE, fotografowanie, zdjęcia gratis. Tel. (058) 533-82-73, 0502-461-517. 01/28/14.01

KAFELKOWANIE, hydraulika, specjalizacja, modernizacja łazienek. Tel. (058) 531-05-42, 0603-407-523. 04/53/7.11

HYDRAULIKA od A do Z. Tel. (058) 531-05-42, 0603-407-523. 04/53/7.11

REMONTY, usługi budowlane, hydraulika, glazura, panele, zabudowy wnęk, szpachlowanie, płyty gipsowe, tapety podłogi. Tel. 0602-77-14-26. 040027

WIDEOFILMOWANIE z obróbką komputerową, profesjonalnie. Tel. kom. 0601-445-814. 040030

CHABOWSKI. Wideofilmowanie, kamera cyfrowa. Tel. (058) 533-82-86. 040053

USŁUGI telewizyjne, naprawa odborników TV wszystkich typów oraz monitorów. Gniew, ul. 27 Stycznia 7 (baza GS "SCH"). Tel. (058) 536-15-49, 0603-383-678. 01/31/14.02

"IMPULS" Zespół muzyczny, wideofilmowanie. Tel. 0601-640-752, (058) 777-26-40. 05/06/2.01

KOMPUTEROWE przepisywanie tekstów. Tel. (058) 531-10-67, 0501-955-974. 040050

WIDEOFILMOWANIE. Tel. 0601-846-221. 040051

TRANSPORT do 1,5 t, przeprowadzki. Tel. 0502-144-258. 01/06/10.01

RENOWACJA mebli. Tel. 0608-115-341. 01/03/7.02

KAFELKOWANIE. Tel. (058) 531-40-72. 01/02/8.02

PRZERABIAM piecze węglowe c.o. na miałowe. Tel. 0601-677-554. 020023

FIRMA "Complex" wykonuje usługi w zakresie: budowy od podstaw, docieplenia, remonty, wykończenia, adaptacja strychów, inne. Tel. 0605-94-76, 0605-949-974. 020024

PRZYWOZĘ żwir, piasek, czarnozemiem, od 5 do 20 ton. Tel. 0605-85-88-94. 05/02/13.02

USŁUGI RTV. Szpegawa. Tel. (058) 533-79-95. 01/25/11.02

CYKLINOWANIE - stare deski, parkiety. Tel. 0609-112-625, 0603-883-607. 01/03/18.02

USŁUGI sprzętowo-transportowe: wykopy (bud. jednorodzinne, kanalizacje, szamba, rowy melioracyjne), usługi transportowe do 6 ton, usługi transportowe - kontenery wuko (gruz, odpady komunalne, inne), usługi dźwigowe do 7 ton, rachunki VAT. Rokittki Tczewskie, tel. 0605-099-647. 040079

TRANSPORT 1,5 t. Tel. (058) 533-87-02, 0604-400-710. 040078

KAFELKOWANIE, hydraulika, szybko, tanio. Tel. (058) 532-57-73. 01/07/25.02

USŁUGI budowlane. Tel. (058) 531-44-27. 01/08/25.02

CZYSZCZENIE dywanów, wykładzin i tapicerek. Tel. (058) 532-27-39, 0608-067-869. 01/02/25.02

KAFELKOWANIE - solidnie. Tel. (058) 532-79-56. 01/03/25.02

BUDOWA domów - tanio. Tel. (058) 531-22-13. 05/03/19.02

TASST - szafy, kuchnie. Tel. 0600-811-741. 040075

MALOWANIE, tapetowanie, kafelkowanie - tanio. Tel. 0504-54-29-86. 01/03/20.02

CYKLINOWANIE, polerowanie. Tel. (058) 532-13-24, 0600-982-932. 05/11/25.02

CYKLINOWANIE, polerowanie. Tel. (058) 530-28-63, 0605-947-648. 05/10/25.02

WIDEOFILMOWANIE, fotografowanie Mirosław Szyca. Tel. (058) 533-75-28, 0609-022-080. 01/25/25.02

MALOWANIE, cokolowanie, płyty kg. Tanio. Tel. 0504-159-087. 01/43/25.02

CEKOLOWANIE, malowanie - tanio. Tel. 0505-504-212. 01/59/4.03

TYNKI gipsowe (mokry gips). Tel. (058) 588-26-97, 0505-540-101. 04/09/25.02

WIDEOFILMOWANIE - Adam Żółtowski. Tel. (058) 531-12-88, kom. 0608-020-526. 05/07/4.03

PROFESJONALNE usuwanie zanieczyszczeń z elewacji, murów, dachów, kostki brukowej, chodników, itp. Cena od 1,49 m². Tel. 0602-18-34-85. 020030

BUDOWA domków jednorodzinnych: docieplenia, płyty g/k, instalacje elektryczne, szpachlowanie, glazura, terakota, posadzki, tynkowanie. Rachunki VAT. Tel. domowy 531-75-17, tel. kom. 0605-683-348. 020031

NAPRAWA sprzętu RTV u klienta. Tel. (058) 533-70-89, 777-03-04. 01/03/1.03

KAFELKOWANIE, kartongipsy. Tel. 0504-561-467. 01/01/27.02

KOMINKI. Tel. 0504-561-467. 01/02/27.02

WIDEOFILMOWANIE, pranie tapicerek samochodowej. Tel. (058) 536-16-95, 0691-35-55-36. 040091

KAFELKOWANIE, 15 za m². Tel. 0600-675-209. 01/08/4.03

REMONTY, panele, cokolowanie. Tel. 0606-157-549, (058) 777-26-96. 01/09/4.03

UKŁADANIE kostki brukowej, wykopy ręczne. Tel. (058) 536-77-13, 0604-659-387. 040101

PRZEPROWADZKI. Tczew, tel. (058) 531-21-88. 040095

ZESPÓŁ muzyczny RSR wesela, zabawy. Tel. (058) 532-51-92, kom. 0604-627-576. 01/46/4.03

TRANSPORT szybki, tani. Tel. 0602-215-178. 040097

SCHODY każdego rodzaju, samonosiące, dąb, buk, sosna. Tel. (058) 678-99-05. 040119

ZESPÓŁ muzyczny - wesela, 500 zł. Tel. (055) 247-71-47. 040200

KOMINKI. Tel. (058) 531-12-80. 05/18/4.03

KREDYTY I UBEZPIECZENIA 19

POŻYCZKI SKOK, tel. (058) 588 94 47, 0605 392 200 02/09/15

KREDYTY hipoteczne mieszkanie i na dowolny cel, Starogard Gd., ul. Grunwaldzka 26, tel. 562 39 28 02/09/79

KREDYTY nie bankowe, tel. 0607 095 321, 0607 883 141 02/09/99

KREDYTY na uruchomienie nowych miejsc pracy, tel. 0607 095 321, 0607 883 141 02/09/99

KREDYTY gotówkowe bez poręczycieli do 8 tys. zł; Malbork; tel. (055) 648-28-99, 0609 817 974 04/18/1802

KREDYTY gotówkowe do 8000 zł bez poręczycieli. Kredyty hipoteczne, remontowe oraz spłata długów. Zatrudnienie osoby do zawierania wniosków kredytowych; Malbork - Kaldowo ("Edeka"); tel./fax. (055) 273-37-51, (055) 272-94-26, 0607 253 364 04/09/2502

CHCESZ zabezpieczyć finansowo żonę, przyjaciółkę, dzieci - zadzwoń; tel. (055) 648-29-75, 0609 817 974 04/18/0403

KREDYTY gotówkowe - również u klienta w domu; raty miesięczne; tel. (055) 648-29-75, 0609 817 974 04/20/0403

KREDYTY gotówkowe, hipoteczne, emeryci, rolnicy, fundusz emerytalny. Tczew, tel. (058) 532-16-00, 0606-968-815. 040052

KREDYTY gotówkowe. Tel. (058) 777-19-52, 0502-54-30-51. 05/05/11.02

LOMBARD - komis - pożyczki lombardowe u klienta. Manhattan box 7. Tczew, tel. (058) 532-82-82. 040077

KREDYTY gotówkowe, hipoteczne, wiek do 72. Tel. (058) 777-00-57. 43/22/4.03

KREDYTY Tczew, Gniew, Pelplin, Starogard, 10000. Tel. (058) 533-82-95, 0604-624-280. 040117

„Oświata-Lingwista”

Liceum 1 rok potem matura

- Tczew, 531-55-16
- Starogard Gd., 562-50-81
- Malbork, 270-31-14
- Gdynia, 624-84-33
- Rumia, 671-13-36
- Wejherowo, 672-24-58 w. 11
- Puck, 673-20-51
- Kartuzy, 681-16-15
- Kościerzyna, 686-35-86
- Chojnice, 397-27-32

NAUKA 21

MATEMATYKA - tanio, tel. 0504 961 660 Starogard 02/8849
MATEMATYKA - szkoła podstawowa, gimnazjum. Tel. (058) 562-44-28. 02/8967

MATEMATYKA - korepetycje, tel. 562 04 92 02/9034
NIEMIECKI - korepetycje, tel. 0607 995 434 02/9052
CHEMIA - szkoła średnia, tel. 562 71 51 02/9088

JĘZYK angielski - korepetycje, tel. 562 73 91 02/9096
MATEMATYKA, j. Angielski - korepetycje, tel. (058) 562 93 31, 0503 490 396 02/9107

KREDYTY - bez poręczycieli, minimalny dochód 380 zł. Tczew, tel. (058) 777-68-34. 040067

MATEMATYKA, fizyka. Tel. (058) 530-24-47. 05/01/15.02
MATEMATYKA - nauczyciel. Tel. 0608-553-041. 01/34/18.02

STUDENTKA V roku udzieli korepetycji z języka polskiego - **bardzo tanio**. Tel. 0601-059-614, (058) 531-62-68. 01/03/28.02

ANGIELSKI. Tel. (058) 531-17-09. 01/15/26.02

POLSKI - korepetycje (doświadczony nauczyciel, magister filologii). Tel. 0607-575-805. 01/40/18.02

ZDROWIE 22

GINEKOLOG dyskretnie, profesjonalnie, tel. 0605 387 805 02/8264

DR MED. Piotr Zaorski ordynator oddziału laryngologicznego, gabinet lekarski - Starogard, ul. Gdańska 34 A, środa, godz. 16.00 - 17.00 02/8832

DERMATOLOG dr med. Mario Smętek, Starogard, Osiedle 60-lecia 14, wtorki w godz. 15.30 - 17.00, rej. Tel. 0502 064 686 02/8857
UROLOG Adamkiewicz, USG jamy brzusznej, ul. Kościuszki 5 w Starogardzie w godz. 16.00 - 18.00 02/9024

SPECJALISTYCZNY gabinet ginekologiczny - Tczew, ul. 1 Maja 18 (dawne pogot. kolejowe). Przychodnia "Twoje Zdrowie", lek. Tadeusz Sikorski, przyjmuje we wtorki i czwartki w godz. 16.00 - 17.30. Umawianie wizyt tel. (058) 531-06-93 lub 0604-237-647. 04/13/18.02

GINEKOLOG - zabiegi. Tel. 0605-389-680. 01/01/27.09

GINEKOLOG - bezzabiegowo. Tel. 0605-389-680. 01/01/27.09

INTERNISTA - leczenie chorób: wrzodowej, cukrzycy, płuc, alkoholowej, esperal. Tel. (058) 348-02-32, 0601 670-398. 30/10/2001

BADANIA kierowców, okresowe, profilaktyczne, wysokościami, świadectwa zdrowia marynarzy, rybaków, plewnurków. Tel. (058) 777-41-98, 0603-548-079. 04/0068

SPECJALISTYCZNY gabinet ginekologiczny - Tczew, ul. 1 Maja 18 (dawne pogot. kolejowe). Przychodnia "Twoje Zdrowie", lek. Tadeusz Sikorski, przyjmuje we wtorki i czwartki w godz. 16.00 - 17.30. Umawianie wizyt tel. (058) 531-06-93 lub 0604-237-647. 04/13/18.02

INTERNISTA - leczenie impotencji. Tel. (058) 348-02-32, 0601-670-398. 30/12/2002

GINEKOLOG. Tczew, tel. 0604-237-647. 01/49/4.03

MATRYMONIALNE 23

POŚREDNICTWO zawierania znajomości, ul. Kościuszki 47, Starogard, tel. (058) 562 83 47 02/8599

TURYSTYKA 25

IMPREZY - różne, tel. (058) 588 48 26 02/8389

ŁĘBA. Wolne pokoje - tanio, dobry standard, cały rok. Tel. (059) 866-11-78. 67/3.08w

Za treść ogłoszeń drobnych redakcja nie odpowiada

Biuro Ogłoszeń
Grupa Wydawnictwo Pomorskie Sp. z o.o.
ul. Gdańska 32
83-110 Tczew
tel. 530-24-68

MARCOVA PROMOCJA NA OGŁOSZENIA DROBNE

Kupując 3 ogłoszenia, 4 otrzymujesz GRATIS!!!

RODZICÓW Z DZIEĆMI na które pobierają ZASILEK PIELEGNACYJNY oraz osoby posiadające grupę inwalidzką zapraszamy **PO ZDROWIE NAD BAŁTYK 14-dniowy TURNUS REHABILITACYJNY** pokoje z łaz., TVSAT i telefonem **OD 30 ZŁ OD OSOBY /TURNUS**
Ośrodek Rehabilitacyjno-Wypoczynkowy "PANORAMA" 76-107 Jarosławiec, ul. Bałtycka 9
(071) 344-73-43
ZATRUDNIMY PERSONEL MEDYCZNY

Reportery „Dziennika Pomorskiego” przetestowali nowe polo

NIE TYLKO TECHNOLOGIA ROBI WRAŻENIE

Gdyńska firma Kulikowski Sp. z o.o. z ulicy Morskiej 314 już w końcu lutego rozpoczęła promocję najnowszej generacji volkswagena polo. Dziennikarzy zaproszono na lotnisko Marynarki Wojennej w Gdyni, gdzie na kilku bocznych, długich i szerokich pasach startowych można było osobiście sprawdzić możliwości tego auta w kilku wersjach silnikowych.

Samochód – czego specjalnie nie widać na pierwszy rzut oka – ma o prawie 6 cm większy od poprzednika rozstaw osi. Projektanci bowiem ani jednego dodatkowego milimetra nie spżytkowali na „bajery” stylistyczne. Nowe polo może się podobać lub nie (to kwestia gustu), ale na pewno po bliższym zapoznaniu się z nim nikt nie będzie mógł zakwestionować prawdziwości jednego ze sloganów reklamowych tego auta: „Technologia robi wrażenie”. Najkrócej mówiąc, w jego wnętrzu, pod maską i karoserią nie brakuje żadnego z najnowocześniejszych rozwiązań wpływających na komfort jazdy czy bezpieczeństwo, których niedostatek dąłoby się usprawiedliwić stosunkowo niewielkimi rozmiarami po-

jazdu. W tym przypadku przynależność do segmentu B oznacza niemal wyłącznie fakt, że jest nieduży. Chociaż od razu

trzeba tu dodać, że dodatkowe centymetry odstępu pomiędzy osiami zaowocowało pokaźną ilością miejsca na nogi pasażerów z tylnej kanapy.

Ten niemalże od nowa zaprojektowany samochód otrzymał też nowe sztywne nadwozie, które zapewnia nie tylko komfortową i spokojną jazdę, ale także wysoki poziom bezpieczeństwa pasywnego. Innym tego skutkiem jest dobre

wyciszenie wnętrza: nic w nim nie stuka, nie zgrzyta, nie skrzypi. Poza tym wręcz idealnie, z punktu widzenia zasad ergonomii, rozplanowano wszystkie przełączniki. Podczas jazdy bardzo przydatna okazuje się automatycznie regulowana siła wspomagania kierownicy – zmniejszająca się w miarę przyspieszania. Kolejnym plusem jest spora ilość poręcznych schowków.

To wszystko jednak schodzi niejako na plan dalszy, gdy skupić się na silnikach. Już ten najmniejszy 1.2 o mocy 55 KM może dać sporo satysfakcji nawet osobom lubującym się w ostrej jeździe. Samochód zważo przyspiesza od startu i odczeka reaguje na każde dociśnięcie pedału gazu w pełnym zakresie obrotów i na każdym biegu. Do dynamicznej jazdy zachęca dobre trzymanie

się drogi i odporność na nierówności. Przy prędkości 140 km/h we wnętrzu jest cicho, jak w aucie z wyższych segmentów.

Producent zapewnia przy tym, że i kolejne silniki mogą zadowolić każdego amatora aut segmentu B. Każdy z nich bowiem charakteryzuje się najnowocześniejszą technologią napędową, niskim zużyciem paliwa oraz niewielkimi emisjami substancji szkodliwych. Korpusy silników wykonane są z aluminium. To zmniejszenie ciężaru, wspierane wieloma innymi rozwiązaniami, prowadzi do uzyskania bardzo dobrych wartości spalania. Wał wyrównawczy zapewnia spokojną pracę silnika.

Do wyboru są silniki benzynowe o mocy od 40 kW (55 KM) do 74 kW (100 KM) lub silniki wysokoprężne od 47 kW (64 KM) do 74 kW (100 KM) – łącznie sześć różnych jednostek. Nowe trzycylindrowe silniki benzynowe osiągają maksymalną moc, uzyskując optymalny moment obrotowy, który przy każdej prędkości obrotowej pozostawia wystarczającą rezerwę mocy. Na bardziej sportową jazdę pozwalają dwa silniki czterocylindrowe o mocy od 55 kW (75 KM) lub 74 kW (100 KM).

cd. na str. 16



www.nowepolo.pl

Technologia robi wrażenie.



Standardy się zmieniały.

• O tym, że standardy w tej klasie samochodów zmieniają się, warto przekonać się osobiście. Bardziej przestronne Nowe Polo wyposażone jest seryjnie między innymi w cztery poduszki powietrzne oraz immobiliser. Do wyboru pozostaje siedem dynamicznych, a zarazem ekonomicznych silników. Nowe Polo – teraz z pakietem elektrofunkcyjnym w cenie samochodu. *Zapraszamy do naszego salonu.

Nowe Polo.



VOLKSWAGEN BANK POLSKA S.A.

Gajos

Sopot, Kasztanowa 4
tel. (058) 551 33 17, fax (058) 551 52 02
tel. kom. 0602 108 789, www.gajos.com.pl

2054

Bezpiecznie, Bezpieczniej, Almera Tino

Almera Tino wyposażona w standardzie m.in. w klimatyzację, ABS i 4 poduszki powietrzne kosztuje tylko **69 950 zł**. Kupując ją teraz, możesz wybrać sobie dodatkowo akcesoria o wartości **3000 zł!**

KMJ
GDAŃSK, Grunwaldzka 303,
fax 552 26 44
Salon - tel. (058) 552 17 28, 552 19 92
Serwis - tel. (058) 552 21 36, 552 13 17

NISSAN
Nieograniczone
możliwości

GDYNIA, Wielkopolska 250
Salon - tel. (058) 771 47 24-25
Serwis - tel. (058) 771 47 26

www.nissan.gda.pl

NIE TYLKO TECHNOLOGIA ROBI WRAŻENIE



cd. ze str. 15

Oszczędne, a mimo to mocne, są silniki TDI z pompowtryskiwaczami. Solidny model SDI o mocy 47 kW (64 KM) wyróżnia się także niskim zużyciem paliwa.

Siła wszystkich silników przenoszona jest przez pięciobiegową przekładnię manual-

czego jest montowane w nowym poło seryjnie.

Nowe poło w wersji podstawowej – w zależności od silnika – kosztują od 37,5 do 57 tys. zł. Na wyposażenie standardowe składają się m.in. poduszki powietrzne dla kierowcy i pasażera, poduszki boczne dla kierowcy i pasażera, elektrohy-

drauliczne wspomaganie układu kierowniczego (z wyjątkiem modelu 1,2 40 kW basis), immobiliser, kolumna kierownicy z możliwością regulacji w dwóch płaszczyznach, trzecie światło stopu, zderzaki w

na. Silnik benzynowy 55 kW jest dostępny, na życzenie, z 4-stopniową przekładnią automatyczną. Wyjątkowo lekko pracujące, elektrohydrauliczne wspomaganie układu kierowni-

korze nadwozia, obudowy lusterek zewnętrznych i klamki w kolorze czarnym, lusterka zewnętrzne ustawiane od wewnątrz, bezwładnościowe trójpunktowe pasy bezpieczeń-

stwa z napinaczami i regulacją wysokości punktów mocowania na słupkach, regulacja zasięgu reflektorów, ogrzewana szyba tylna, wycieraczka tylnej szyby, wycieraczki szyby przedniej z czterostopniowym cyklem pracy, system wentylacji z filtrem przeciwpyłkowym i żaluzją odcinającą dopływ powietrza z zewnątrz, aktywna antena da-

nie kierowcy i pasażera oraz akustyczny sygnalizator niewyłączonych świateł, zielone termoizolujące szyby.

Od 3,5 do 8,8 tys. zł trzeba dopłacić w przypadku



chowa, lusterka „make-up” w osłonach słonecznych po stro-

z zamówienia pakietów comfortline, trendeline lub highline, które odpowiednio podnoszą jakość wyposażenia. W grę wchodzi np. dodatkowe regulacje siedzeń, bogate oprzyrządowanie przeciwśłoneczne i szereg innych detali uprzyjemniających i ułatwiających jazdę. Jeśli zaś komuś

tego jeszcze mało, to dokupić i domontować do auta można ponadto np. jeden z kilku rodzajów klimatyzacji i specjalnych regulatorów wysokości siedzeń, asymetrycznie dzieloną i składaną tylną kanapę, jak też czujnik deszczu z automatycznie przyciemnianym lusterkiem wstecznym.

Nowe poło bez wątpienia ma szansę stać się jednym z najpopularniejszych aut w swej klasie, atrakcyjnych i ze względu na osiągi i parametry, i nowoczesne technologie, i dobre wyposażenie, i – co istotne – także przystępne ceny.



formuła RENAULT

NIEMOŻLIWE SPRAWDŹ!

2001
+ 1000 (1 tys. zł)
= 2002

ROCZNIK 2002
OD DZIŚ ZA NIEWIELKĄ DOPLATĄ

RENAULT ZDUNEK - ZAUFAJ MARCE

Renault Credit Polska

www.zdunek.com.pl

PUH **ZDUNEK** Sp. z o.o.

Gdańsk, ul. Miałki Szlak 43/45, tel. (058) 301 90 12, 320 21 33
fax (058) 305 87 87



KOMBINOWANE QUATTRO

Pisaliśmy już o kolejnej limuzynie do jazdy w terenie – audi allroad. Dzisiaj możemy dodać



Układ z napędem na cztery koła jest jego naturalnym rozwinięciem. Przy czym audi nie korzysta z tańszych rozwiązań z jakimś sprzęgiem zastępującym centralny mechanizm różnicowy. Firma wykorzystuje m e -



osobowego i może trochę za długo, by pokonywać bardzo głębokie wykroty. Skoki zawiesznień nie są bowiem tak duże jak w samo-

więcej szczegółów dotyczących użytkowania. Pierwsze spostrzeżenie jest takie, że to luksusowe quasi-kombi świetnie radzi sobie zarówno na zsiadzie i w mieście, jak na bez przesadnej głębokości wertepach polnych czy leśnych dróg. Tyle, że aż żal się na takie zapuszczać z obawy przed... zadrapaniem niewątpliwie eleganckiej karoserii czy zabłoceniem wręcz komfortowego wnętrza. O ile, oczywiście, takie obawy towarzyszą komuś, kogo stać na zakup tego auta w cenie grubo powyżej 200 tys. zł.

Oba dostępne silniki V6, jeden biturbo benzynowy, a drugi z rodziny TDI, pozwalają na osiągnięcie całkiem solidnych przyspieszeń oraz prędkości zdecydowanie przekraczających jakiegokolwiek dopuszczalne granice. A więc jednak samochód autostradowy, zważywszy na ogólny komfort jazdy, minimalną głośność,

osiągi i pewne prowadzenie. Przy tym o charakterze rodzinno-bagażowym, mający obszernie wnętrza i imponującą przestrzeń przeznaczoną na pakunki.

Ale samochód ten to przecież także słynna technika quattro, wywodząca się wprost z pierwszych egzemplarzy audi 4x4, które w latach osiemdziesiątych zaczęły pod tym względem stanowić wzór dla innych europejskich producentów. Samochody te mają dość nietypowe (wzdłużne, czyli klasyczne, takie jak w pojazdach z tylnym a nie przednim napędem) ustawienie silnika.

chanizm różnicowy o zwiększonym tarcu torsen, który z samej istoty stale i bez przerwy kieruje moment napędowy na tę oś, która akurat może go najlepiej wykorzystywać.

Poza tym allroad (co znaczy „na każdą drogę”) ma bardzo podobne do standardowych quattro niezależne zawieszenie, ale z kilkoma małymi różnicami. Jest ono nieco wyższe i wyposażone w czteropozomowy pneumatyczny układ, regulujący wysokość w zależności od preferencji kierowcy oraz w funkcji prędkości jazdy.

Wnętrze praktycznie niczym

się nie różni od tego, które znamy z „szosowych” A6. Jest obszerne i tradycyjnie stylizowane. Elektryczne sterowanie (niezbyt sportowo wyprofilowanych) foteli czy nadmuchi dwukanałowej klimatyzacji do tyłu, to w tej klasie oczywistość. W końcu to również „biznesowa” limuzyna. Bagażnik niemały, mimo napędu quattro, mimo jak na ten welur wrzucić świeżo ustrzelonego dzika?

Tak czy inaczej uzyskano pełnowartościowy samochód terenowy, tyle że z nadwoziem auta

chodach terenowych, prześwit (w najwyższej pozycji) jest już mniejszym problemem, a konstrukcja układu napędowego jest skuteczniejsza niż w wielu terenówkach.

W efekcie allroad sprawdza się szczególnie na trasach, na których podłoże jest niepewne, ale tylko umiarkowanie nierówne. Nie będzie się też nadawało do dynamicznych skoków przez terenowe przeszkody z racji samonośnej, czyli delikatniejszej niż ramowa, konstrukcji.

Niemniej nabywca tego audi otrzyma samochód pojemny, sprawujący się na szosie jak każde inne auto tej klasy (a może nawet i lepiej, gdy szosą ta jest śliska) i zdolny do poruszania się w średnim terenie, gdzie np. bywamy podczas urlopów i weekendów.

DANE TECHNICZNE:

	2.7 T	2.5 TDI
Silnik	t. benz. V6/30	t. diesel V6/24
Pojemność skokowa (ccm)	2671	2496
Moc maks. (kW/KM/obr./min)	184/250/5800	132/180/4000
Maks. mom. obr. (Nm/obr./min)	350/1800	370/1500
Średnie zużycie paliwa (l/100 km)	12,8	8,9
Prędkość maks. (km/h)	236	207
Przyspieszenie 0-100 km/h (s)	7,4	9,5
Wymiary (mm)/poj. bagażnika (l)	4810/1852/1551	455/1590

Leasing nie przebaczy

Pod koniec grudnia zbankrutowało Centrum Leasingu i Finansów S.A. Za jego pośrednictwem nabyto samochody ponad 6 tys. osób. Upadek firmy nie oznacza jednak umorzenia rat leasingowych. Syndyk, który wkroczył do firmy, porozumiał się z bankami, w których CLF S.A.

było zadłużone, i wszyscy klienci bankruta będą płacić raty bezpośrednio do banków. Żeby nie mieli kłopotów z rozliczaniem się i dokonywaniem wpłat, dla wszystkich utworzone zostało jedno konto, z którego banki wierzyciele będą odbierać swoje należności.

Technologia robi wrażenie.

Standardy się zmieniły.

Zapraszamy do salonu na prezentację i jazdy testowe.



Nowe Polo.



www.goblewski.com.pl



Goblewski

Gdańsk, ul. Jagiellońska 12 A Tel. (058) 557 55 15

Nowy Pioneer

Poniżej 800 złotych kosztuje nowy radiodtwarzacz CD Pioneer DEH-1400R (dostępny w trzech wersjach z różnymi kolorami wyświetlacza i podświetlenia przycisków). Zaopatrzony w tuner RDS radiodtwarzacz umożliwia odczyt płyt CD-R i CD-RW, ma maksymalną moc 4x45 W i wyjście przedwzmacniacza. DEH-1400 R ma wbudowany układ EEQ z pięcioma fabrycznie zaprogramowanymi krzywymi korektora barwy

dźwięku oraz trzypunktowym korektorem graficznym sterowanym przez użytkownika. Z ciekawostek: Loudness – podbicie dynamiki w trzech trybach, Front Image Enhancer – poszerzenie/przesunięcie przedniego pola dźwięku, SLA – regulacja poziomu sygnału dla każdego źródła oraz automatyczne wyciszenie przy współpracy z telefonem komórkowym. Przed kradzieżą urządzenia zabezpiecza demontowany panel przedni.

Daewoo będzie zarabiać dla GM

Nick Reilly, odpowiedzialny w koncernie General Motors za przejęcie Daewoo powiedział, iż po zakończeniu tego procesu spodziewa się przywrócenia dochodowości koreańskiej firmie w ciągu 2-3 lat. Ma się to stać m.in. dzięki znacznemu wzrostowi udziału tej marki w sprzedaży aut na lokalnym rynku: Reilly dodał, że już samo zakończenie procesu przejmowania niektórych fabryk Daewoo przez GM wzmacnia zaufanie klientów do firmy i pozwoli zwiększyć jej udział o około 2-3 punkty procentowe. Obecnie należy do niej 12-13 proc. koreańskiego rynku. Amerykanie zamierzają też pomóc Koreańczykom w ograniczeniu kosztów, m.in. wprowadzając nowe metody marketingu oraz nowocześniejszą dystrybucję części. GM będzie też zwiększać udział własnych podzespołów w niektórych modelach produkowanych przez Daewoo. Zamierza również inwestować w opracowanie nowych modeli. Reilly zapewnił, że istniejące projekty nie zostaną wyrzuczone do kosza. Niestety nie powiedziano nic na temat losu warszawskiego zakładu Daewoo.

W samochodzie widoczność to czystość. Najbardziej

LEPIEJ WIDZIEĆ



Nie liczymy na to, że - zwłaszcza oferowane na poboczach dróg przez obnośnych handlarzy - „cudowne” preparaty przeciwko osadzeniu się mgły na szybach wiele pomogą. Tak naprawdę najskuteczniejszy jest tu solidny i dobrze wyregulowany nadmuch

przeszkadza nam nie brak światła, ale fakt, że niewiele widzimy przez szyby. Dlaczego? Bo są brudne, zaparowane, czasami porysowane. Często nie zdajemy sobie sprawy, jak skutecznie pogarszają nam widoczność niemyte regularnie od środka szyby. Oczywiście takie czyszczenie jest

operacją kłopotliwą i niewygodną, ale bardzo potrzebną. Szczególnie, gdy w aucie ktoś pali papierosy.

Do czyszczenia należy użyć czystej szmatki lub miękkiego papierowego ręcznika oraz jednego z dostępnych w handlu preparatów do mycia szyb - oczy-

wićnie w sprayu, piance lub w butelce ze spryskiwaczem. Dlaczego nie wystarczy woda z detergentem? Taki środek jest mało skuteczny, zostawia smugi (po czyszczeniu wewnątrz najlepiej widać je z zewnątrz auta, dlatego ta operacja jest tak kłopotliwa), a poza tym wodą na pewno

pochłapiemy wnętrze samochodu.

Na wyczyszczonych szybach mniej chętnie będzie osadzała się para wodna. Ovo zamglenie jest bardzo uciążliwe, szczególnie w samochodach, które parkują na dworze i ich wnętrza do końca zimy ani razu porządnie nie wyschną.

Czy warto stosować natykoskowe preparaty utrudniające osadzenie „mgły” na szybach? Niektóre działają, ale nie spodziewajmy się po nich za wiele. Ułatwione zadanie mają tu właściciele np. fordów i aut koncernu volkswagena, którzy zamówili elektryczne ogrzewanie przedniej szyby.

Naprawdę skuteczny jest jednak tylko wewnętrzny system nadmuchu i ogrzewania. Dodajmy - dobrze wyregulowany. Jeżeli nie zrobiliśmy tego wcześniej, przyjrzyjmy się owym regulacji w swoim aucie. Przełącznik nadmuchu powinien być oczywiście skierowany na symbol „szyba”. Istotne jest prawidłowe dostosowanie dysz nadmuchu, których na tablicy przyrządów współczesnego auta może być kilka. Nasza rada jest taka: należy zamknąć znajdujące się w centrum tablicy, zaś otworzyć umieszczone na jej krawędziach, przy bocznych oknach. Dodatkowo (jeżeli jest taka możliwość) trzeba poeksperymentować z ustawieniem ich kierownic (odchylanych lub

obracanych skrzydełek) tak, aby jak największe powietrze dmuchało na szyby, najlepiej w te miejsca, przez które widzimy lusterka wsteczne.

Regulator temperatury ustawiamy oczywiście na maksimum (później, gdy będzie już za gorąca, dostosujemy tę regulację), a regulator dmuchawy - tak, aby nie było zbyt głośno. Dmuchawa musi być włączona, bo w miejscach korchach samoczynny przepływ powietrza jest żaden.

Łatwiej mają właściciele aut z automatyczną klimatyzacją. To urządzenie wcale nie musi dodatkowo chłodzić, gdy jest zima (można jednocześnie włączyć nawiew ciepłego powietrza), natomiast znakomicie ułatwia odraśnianie dysz nadmuchu.

Cóż możemy dodatkowo zalecić? Nie wchodźmy do samochodu z masą śniegu na butach i płaszczu. Buty należy otrząpać, a płaszcz (też otrząpany) schować do bagażnika. W ten sposób będzie wygodniej prowadzić, a topiący się śnieg nie zacznie parować wewnątrz auta.

Gdy środek samochodu mamy opanowany, zajmijmy się czystością szyb z zewnątrz. Oczywiście co chwila ktoś nam na nie chłapie błotem, trudno więc wymagać, by były całkowicie czyste. Ale do przodu musimy widzieć idealnie.

Rodzeństwo charade



pen jest natomiast autkiem przeznaczonym dla młodzieży. To małe dwumiejscowe kabriolet z elektrycznie otwieranym twardym dachem. Do jego napędu wybrano tę samą jednostkę, którą zastosowano

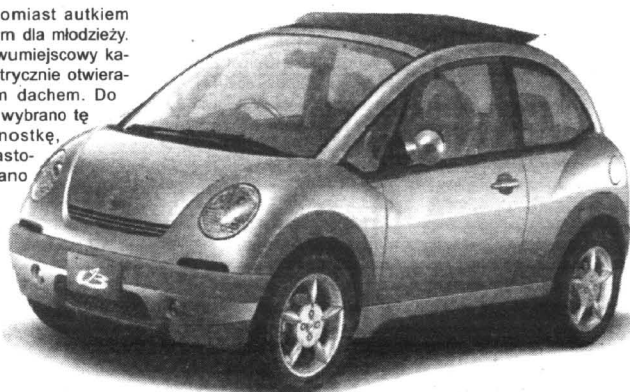

w modelu U4B. Identyczna jest też dłu-

gość i szerokość. Copen jest nieco niższy (126 cm wysoko-

ści) i ma mniejszy rozstaw osi (223 cm).

Nie od dziś wiadomo, że Japończycy lubią i potrafią budować małe samochody. Ich europejskie i amerykańskie odmiany zostały specjalnie rozdeptane do lokalnych gustów. Teraz jednak być może nadszedł już czas, aby poznać japońskie konstrukcje także w wersjach mini. A warto tym bardziej, że po bardzo popularnej swego czasu i na naszych drogach niewielkiej charade, Japończycy dopracowali się wielu dalszych równie udanych modeli w tej klasie. Uwagę zwracają zwłaszcza małe pojazdy daihatsu.

Autkiem najbardziej przyjaznym środowisku jest model U4B (skrót ang. ultra fuel economy). Już konstrukcja nadwozia sprzyja obniżeniu zużycia paliwa: współczynnik oporu powietrza Cx to zaledwie 0,25, zaś masa - 630 kg (wszechstronnie wykorzystano

lekkie kompozyty i aluminium).

Do napędu użyto 3-cylindrowej jednostki benzynowej o bezpośrednim wtrysku paliwa (pojemność skokowa 659 cm) współpracującej z silnikiem elektrycznym. Efektywne wykorzystanie energii pozwala przejechać aż 55 km na litrze paliwa. To nieduże auto (339,5 cm długości, 147,5 cm szerokości i 147,5 cm, wysokości, rozstaw osi 238 cm) może pomieścić 4 osoby.

Innym ciekawym maluchem jest U4B. Pod jego maską znajdziemy benzynowy, turbodoładowany silnik o pojemności 659 cm, z którego napęd poprzez 4-biegowy „automat” przenoszony jest na obie osie. W samochodzie pomyślanym głównie do ruchu po mieście nie jest to często spotykane rozwiązanie.

Kolejny model daihatsu co-

Tylko 599 PLN miesięcznie*

Škoda Fabia

Škoda Fabia Classic 1.4 (44 kW)

cena samochodu: 33 700 PLN
wkład własny: 10%
okres kredytu: 72 miesiące
rok produkcji: 2002

* kredyt denominowany w EURO wg kursu 1 EUR = 3,7 PLN

VOLKSWAGEN BANK POLSKA
Bezpośredni w kontaktach



ŠkodaKredyt



GROBLEWSKI JR

godziny otwarcia salonu: 8.00-18.00, serwis 8.00-17.00
<http://www.groblewski.com.pl>

Sopot, al. Niepodległości 954
tel./fax (058) 550 36 19, tel. 0604 600 600

Sopot, ul. Bitwy pod Płowcami 54
tel. (058) 550 37 38, fax (058) 555 07 49

Większość kierowców mniej więcej wie jak wymienić koło. Jest to jednak tylko z pozoru prosta i nieskomplikowana operacja. Tylko z pozoru, bo sami producenci samochodów (jakby na złość) przygotowali dla nas wiele niespodzianek związanych choćby ze znalezieniem „zapasu”.

Jeżeli koło znajduje się w bagażniku, to jedynym problemem może stać się ładunek. Trzeba, przynajmniej częściowo, opróżnić bagażnik, co przy „mokrej” pogodzie nie jest przyjemne. Gorzej, jeżeli zapas znajduje się w tzw. koszu, czyli w stalowej kratce przymocowanej pod spodem bagażnika. Kosz należy opuścić, a do tego celu służy specjalna śruba odkręcana z wnętrza bagażnika. Auto po-

WIEDZIEĆ NA ZAPAS

winno być wyposażone w specjalny klucz, często zintegrowany z kluczem do kół. Mimo wyjęcia śruby kosz nie opadnie na ziemię. Zabezpieczony jest gumowym wieszakiem zdejmowanym od strony podwozia.

Uszkodzenie koła może nas zaskoczyć wszędzie. Jednak w każdym przypadku, zanim przystąpimy do pracy, pomyślimy o tym, by usunąć auto z pasa ruchu i koniecznie ustawić trójkąt ostrzegawczy. W nocy i przy złej widoczności (mgła, opady śniegu i deszczu) włączmy także światła awaryjne.

Jeśli podróżujemy nie swoim autem, może pojawić się problem, gdzie szukać koła zapasowego i narzędzi? Najczęściej są one z tyłu pojazdu, pod wykładziną bagażnika, ale nie zawsze tak jest (na przykład w zastawie i ładzie niva koło zapasowe znajduje się... w komorze silnika!). Lepiej więc wcześniej to sprawdzić. Boviem w niektórych modelach samochodów samo znalezienie koła zapasowego pod nadwoziem może sprawić tyle problemu, co jego odkręcenie i wyjęcie.

Z narzędzi przydatnych do wymiany koła najważniejsze są: podnośnik oraz klucz do odkręcania śrub. Jeśli mamy plastikowe dekle, przydatny będzie także śrubokręt do ich zdjęcia. Zanim przystąpimy do akcji,

bezwzględnie pamiętajmy o zaciągnięciu ręcznego hamulca i wrzuceniu biegu. Teraz jeszcze pora na umieszczenie pod wolnymi kołami podkładek lub np. drewnianego klocka, kamieni, by zabezpieczyć auto przed przesuwaniem. Oczywiście robimy to przy kołach, na których będzie stał pojazd podczas podnoszenia.



Czas na użycie podnośnika. Ważne jest, by wiedzieć, gdzie go podłożyć lub wsunąć. W pojazdach znajdują się specjalnie wzmocnione i wyprofilowane punkty – gdzie ona są i jak wyglądają, znajdziemy w instrukcji obsługi (warto więc ją wozić ze sobą). Jeśli źle ustawimy podnośnik, wtedy możemy nie tylko uszkodzić próg auta, ale także doprowadzić do sytuacji, kiedy podniesiony pojazd po prostu zsunie się z podnośnika. A to jest już bardzo niebezpieczna (i kosztowna) sytuacja.

Jeśli auto stoi na twardym podłożu, wtedy pewnie się oprze. Jeśli jednak znajduje się na ziemi, wtedy konieczne może okazać się podłożenie pod stopkę podnośnika np. kawałka deski. Na jeszcze niepodniesionym aucie odkręcamy (poluzowujemy) śruby. Ponieważ może to wymagać dużej siły, najlepiej róbmy to oburącz. Stawanie na klucz stóp to nie najlepszy pomysł – możemy uszkodzić bądź śrubę, bądź sam klucz. Zwłaszcza przy dawno nieodkręcanych śrubach (zapieczonych) przed odkręceniem warto będzie użyć odrzeziacza w spreju.

Podnosimy auto, znowu nie- zbyt wysoko – wystarczy na grubość dłoni. Poluzowane wcześniej śruby powinny dać się teraz odkręcić bez problemów. Zawsze wykręcamy (i przekręcamy) śruby leżące naprzeciwko siebie. Najwyżej położona

powinna być odkręcona jako ostatnia (i odwrotnie – przykręcona jako pierwsza). By nie zabrudzić gwintu, śruby odłożymy na kawałek folii lub postawimy pionowo.

W momencie odkręcania ostatniej należy przytrzymać koło, by nie spadło i nie uszkodziło śruby, gwintu i gniazda.

O ile zdjęcie uszkodzonego koła nie powinno sprawić nam problemu, o tyle założenie zapasu może wymagać dużo cierpliwości. Dlaczego? Bo jak pokazuje praktyka, dosyć trudno jest za pierwszym razem ciężkie koło ustawić tak, by trafić małymi otworami znajdującymi się na obręczy na wystające „szpile” lub otwór centrujący i gniazda śrub. Kiedy już sobie z tym poradzimy, przykręcanie zaczyna się od górnej śruby. Potem dokręcamy z wyczuciem pozostałe, nie szarpiąc za klucz.

Po opuszczeniu podnośnika, chowamy go, a kluczem dokręcamy śruby już na aucie stojącym na ziemi.

I kłopot z głowy, pod warunkiem jednak, że kontrolowaliśmy stan koła zapasowego. Najczęściej popełnianym błędem jest niesprawdzenie ciśnienia w powietrzu. Nie mówiąc już o stanie bieżnika i ewentualnych uszkodzeniach samej opony. Nie lekceważmy tego, bo po zdjęciu uszkodzonego koła może się okazać, że... zapas również jest uszkodzony lub nienapompowany.

Kierowcy przy pierwszym kontakcie z kołem zapasowym swojego auta bywają zdziwieni, że jest ono „takie małe”. Niektóre auta wyposażone są bowiem w dojazdówkę, cieńszą i o mniejszej średnicy niż koło pełnowymiarowe. Na dojazdówcejechać należy powoli i do pierwszego warsztatu oponiarskiego.

(na podst. Auto-Bild)

Infolinia: 0-801 666 999, internet: www.seat.pl

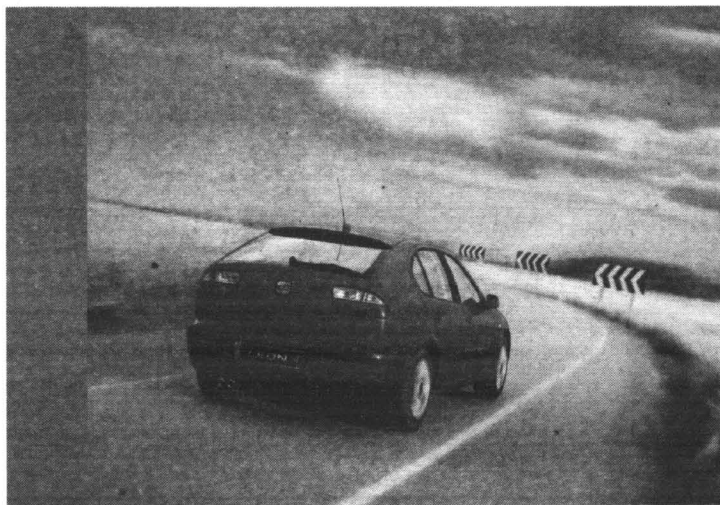

SEAT bez rocznego poślizgu

Wielu producentów oferuje Ci samochody z rocznym poślizgiem – czyli z datą produkcji 2001. SEAT z ABS-em w standardzie twardo trzyma się drogi... i kalendarza.

Modele SEAT-a to już **rocznik 2002**. Ich ceny są porównywalne ze starszymi o rok modelami konkurencji. Dodatkowo, w cenę każdego samochodu SEAT wliczony jest teraz **pakiet ubezpieczeń**.

Każdy poślizg jest niebezpieczny, także „roczny”. Zapewnij bezpieczeństwo sobie i swojemu portfelowi. Wstąp do najbliższego salonu SEAT-a.



rocznik 2002 z pakietem
ubezpieczeń
w cenie

Auto-Gosk

Gdańsk-Jasień,
ul. Jabłoniowa 2
salon, tel. (058) 322 11 65
serwis, tel. (058) 322 11 86

Sopot
Al. Niepodległości 691
salon, tel. (058) 550 39 59
serwis, tel. (058) 550 39 58

Gdynia,
ul. Chwaszczyńska 72
salon, tel. (058) 629 40 00
serwis, tel. (058) 629 45 43

„GARBUS” NA ZAMÓWIENIE

Jak to się stało, że następcą rekordowo popularnego „garbusa”

schowków. Zaufanie wzbudzały też cztery poduszki powietrzne, ABS, ESP oraz masywne klamki drzwiowe.

zrozumieniem należałoby się natomiast odnieść do faktu, że specyficzna bryła nadwozia ogranicza funkcjonalność kabiny, pasażerowie tylnych foteli mają więc bardzo mało miejsca na nogi, a przestrzeń nad głowami zmniejsza nie tylko opadająca linia dachu, ale i mocno wygięte boczne ściany karoserii. Bagażnik jest także płytki i mało „ustawny”, a jego półkę uchylać trzeba ręcznie, gdyż producent nie połączył jej z tylną klapą. Oparcia tylnych siedzeń składają się pojedynczo, zaś tylna kanapa jedynie w całości.

Wnętrze jest swego rodzaju kompromisem pomiędzy stylem nawiązującym do lat minionych „garbusa” a całkiem współczesnym wyposażeniem. Nie zawsze jest ono nieszcześliwy dla użytkownika. Trudno np. polecić komukolwiek otwierany dach, gdyż od około 50 km/h turbulencje strumienia powie-



trza wywołują we wnętrzu nieznosny hałas.

Największy kłopot będzie jednak z tym, jak kupić (nowego) beetle w Polsce. Ze względu na niskie zapotrzebowanie, nie ma go w ofercie dealerów. Ale można złożyć indywidualne zamówienie. Dowiedzieliśmy się, że opisywana wersja 1.9 TDI będzie kosztowała nieco ponad 100 000 zł. Czas oczekiwania? Około pół roku, bo zamówiony samochód musi wejść do planu produkcyjnego w Meksyku.

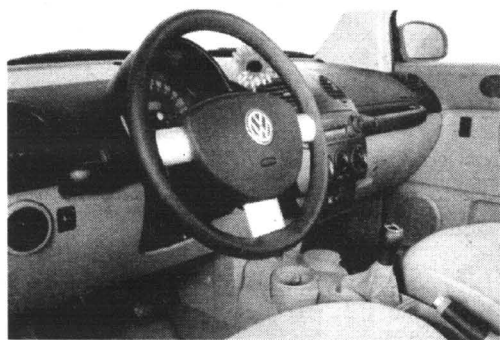

sa” – volkswagen new beetle - nie osiągnął nawet w niewielkiej części tego sukcesu, co jego protoplasta? Dlaczego np. na 20-25 (w zależności od kraju) sprzedawanych egzemplarzy „schodzi” zaledwie jeden new beetle? Bez wątpliwości podstawową tego przyczyną jest cena, wyższa o więcej niż połowę niż np. w przypadku kompaktów Volkswagena, które w naszym nowym „garbusowi” nie ustępują.

Weźmy, dla przykładu, new beetle'a w wersji 1.9 TDI, napędzane 90-konnym dieslem. Pomimo sporej wagi (o ponad 100 kg większej od golfa), jednostka ta całkiem dobrze radzi sobie z rozruszeniem tej dużej masy (w 14.4 s do „setki”), a przy tym – dzięki starannemu wyciszeniu wnętrza – nie narzuca się ze swoim hałaśliwym zachowaniem motoru wysokoprężnego. Mając na względzie i wagę, i wysokość nadwozia, za całkiem przyzwoitą uważać należy również prędkość maksymalną (168 km/h) oraz zużycie paliwa (średnio 6,5 l ON/100 km).

Wydawać by się zatem mogło, że auto pomyślane zostało nie tyle o ekspresowym ruchu na autostradzie (choć i tu radzi sobie bez większego trudu), co o mieście. Zważając, że zawieszenie skutecznie tłumi wszelkie wstrząsy, charakterystyczne dla nierównych uliczek. Niestety, utomności new beetle w roli „mieszczucha” wychodzą na jaw już podczas pierwszej próby zaparkowania na zatłoczonym parkingu. Rzecz m.in. w tym, że krąwędzie nadwozia są dla kierowcy niewidoczne, a sytuację jeszcze pogarszają masywne słupki oraz trudna do „wycucia” szerokość auta wyposażonego także w ukryte przed wzrokiem charakterystyczne błotniki. Jakby tego było mało, tylna szyba nie ma wycieraczki a wycieraczki, przednie (słabo dociskane ze względu na ich kształt) nie dość dokładnie zbierają wodę czy śnieg.

Niemniej, jak przystało na markowy produkt Volkswagena, new beetle jest wykonany zdecydowanie solidnie, a zarazem oferuje – choć w większości za dopłatą – wszelkie najnowocześniejsze elementy wyposażenia, m.in. podgrzewane fotele, klimatyzację, dwa gniazdko z napięciem 12 voltów czy praktyczne uchwyty na napoje oraz kilka sprytnie skonstruowanych

Negatywnie ocenić trzeba natomiast przyciągający kurz plastik potężnej deski rozdzielczej i bagażnika. Z większym



AKUMULATORY

do wszystkich typów pojazdów
polskich i zagranicznych

**PROSTOWNIKI
OWIEWKI, DYWANIKI
KOŁPAKI (WSZYSTKIE TYPY)
OLEJE SAM., KOSMETYKI
LAMPY, AKCESORIA**

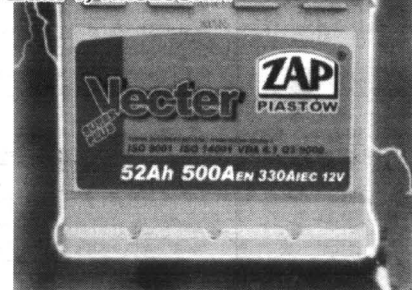

DLACZEGO WARTO POLECIC AKUMULATORY AGRO?

- Większy prąd rozruchu, dzięki czemu uruchomienie pojazdu jest szybsze i o wiele łatwiejsze. Warto to docenić szczególnie w czasie dużych mrozów i upałów - kiedy zwykłe akumulatory często zawodzą.
- Nowoczesna obudowa z wygodną i praktyczną rączką. Przenoszenie akumulatora z jednego pojazdu do drugiego przestaje być problemem.
- Nie trzeba dolewać elektrolitu (bezobsługowość wg kryteriów IEC)
- Zmniejszona waga, solidna i trwała obudowa.

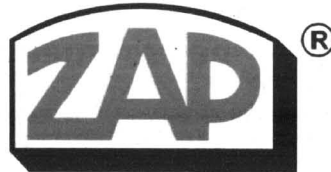

**PIASTÓW
PH „MAKRO”**

Licencjonowany Przedstawiciel na woj. pomorskie
HURTOWNIA Gdańsk-Orunia, ul. Trakt św. Wojciecha 253

tel. 306-66-60 (na terenie Transbudu)
tel./fax 309-00-75, tel. kom. 090 50-93-95
tel. 0601 311 054, 0601 311 056, czynna od 8.00 do 16.00

SKLEPY PATRONACKIE

- Tczew, SKLEP MOTORYZACYJNY, ul. Stefana Kardynała Wyszyńskiego 15, tel. 531 00 62
- Tczew, SKLEP MOTORYZACYJNY, ul. Armii Krajowej 86 A, tel./fax 777 00 17
- Starogard Gd., ZAKŁAD ZAOPATRZENIA ROLNICZEGO, ul. Rolna 1, tel. 56 287 07
- Kartuzy, T.DERA, ul. Gdańska 28, tel. 681 10 50, 685 31 08
- Kościerzyna, „MASZ-ROL”, ul. Przemysłowa 3a, tel. 686 39 58
- Kościerzyna, AUTOCENTRUM, ul. Wejhera 16, tel. 686 69 83
- Kwidzyn, SKŁADNICA MASZYN ROLNICZYCH I CZĘŚCI WYMIENNYCH, ul. Toruńska, tel. 279 34 77
- Wejherowo, SKLEP MOTORYZACYJNY, ul. Gdańska 14, tel. 672 55 84
- Władysławowo, ARTYKUŁY MOTORYZACYJNE, ul. Żytnia 25, tel. 674 14 84
- ZAKŁAD MECHANIZACJI POJAZDÓW SPRZĘTU ROLNICZEGO, Kosobudy k. Brus, tel. 398 31 00
- Somonino, HELP-ROL, ul. Siemiana 2, tel. 684 13 87
- Gdynia, MOTPULS, ul. Spokojna 3, tel. 664 61 49
- Malbork-Kałdowo, AUTO ul. Główna 16, tel. 272 20 82
- Niestępowo, STACJA PALIW, T. Cirocki, ul. Radurska 9, tel. 681 80 53
- Elbląg, PPKS, ul. Grunwaldzka 61, tel. 233 65 65
- Chojnice, AGRO URSUS, ul. Człuchowska 84, tel. 39754 42
- Łęborg, RARYTAS, ul. Warszawska 15 A, tel. 863 32 55
- AGROMA, ul. Toruńska 6, tel. 863 30 10, 863 30 91
- Skarszewy, PHU ROLGUM s.c., ul. Wybickiego 21, tel. 588 25 59
- Chwaszczyno, AKCES, tel. 552 80 30
- Żukowo, H.K. Mazur, ul. Mickiewicza, tel. 681 73 65, 681 71 97
- Sierakowice, ACER s.c., ul. Przedszkolna 2, tel./fax 684 72 88, 684 72 66
- Sztum, JURAWEX, ul. Żeromskiego 6, tel. 277 31 58

CAŁKIEM TRAFNY TRAFIC

Doskonale stanowisko pracy kierowcy bagażówki nie jest już wyłącznie zabieganiem o klienta. To również spełnianie wymagań międzynarodowego związku transportowców, który oczekuje że człowiek w sioferece dostawczaka nie będzie narażo-

stosować auto do tych oczekiwań. A jak im to wyszło?

Trafic - w cenie ok. 71 tys. zł za wersję podstawową - już na pierwszy rzut oka prezentuje się okazale i elegancko. Modne duże reflektory harmonijnie współgrają z całą maską, podobnie jak zderzak ze stosownie wyprofilowanymi błotnikami. „Garbata” kabi-



bina ma na celu zmniejszenie oporu powietrza, a zatem także zmniejszenie hałasu w kabinie, charakterystycznego dla większości furgonetek o dużych płaszczyznach. Ów „garb” to również większa przestrzeń nad głowami kierow-

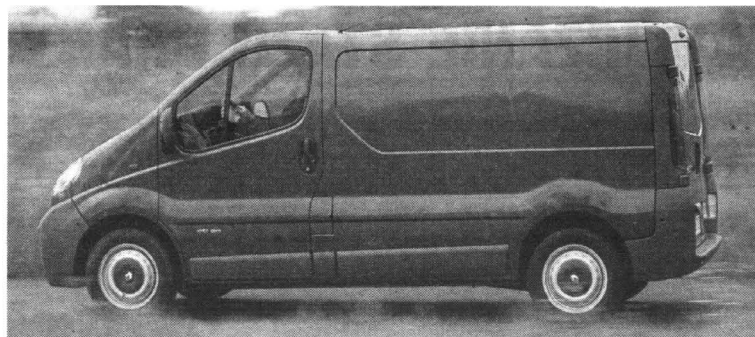

Nowoczesny turbodiesel z common rail o mocy 82 KM zaskakująco dobrze radzi sobie z prawie 1,7-tonowym nadwoziem. Do „setki” rozpędza się w 19 s, a pojedzie nawet 138 km/h, zadawalając się średnim zu-



życiem 7,4 l oleju na 100 km. Nieco gorzej jest, gdy zaciężnym auto obciąża ładunkiem. Płynnie i lekko działa za to mały dźwigiarek zmiany biegów.

Auto bardzo pewnie zachowuje się na trasie, i to zarówno puste, jak z pełnym ładunkiem. Na docisnięcie pedału gazu do deski można sobie pozwolić tak-

że dzięki sprawnym hamulcom. lch tarcze z przodu są wentylowane, a wspomagają je ABS z EBV. Całkiem bogate (po części wręcz komfortowe) jest też wyposażenie seryjne, a w nim - poza ABS i EBV także airbag kierowcy, immobiliser, wspomaganie układu kierowniczego, regulacja wysokości fotela kierowcy. Opcje to: airbag pasażera, boczne poduszki powietrzne, klimatyzacja, lakier metalik, elektryczne sterowanie szyby i lusterka.

ny ani na zimno, ani na hałas, ani na wstrząsy, ani na inne niewygodę czy ryzykowanie zdrowiem lub życiem. Innymi słowy, siofer w bagażówce powinien mieć zapewnione wygodę bliźnię do tych, jakie posiada siofer limuzyny.

Projektanci renaulta trafica (podobne jak bliźniaczego opla vivaro) na pewno starali się do-

cy i pasażera.

Przestrzeń ładunkowa to ok. 5 metrów sześciennych. Jest dostępna od tyłu, przez drzwi dzielone, albo przez parę odsuwanych drzwi bocznych. A zatem - pełna praktyczność i wygoda (tyle, że za te drugie drzwi boczne należy dopłacić ok. 3200 zł). Całość można niemalże dowolnie przesklić.

życiem 7,4 l oleju na 100 km.

Nieco gorzej jest, gdy zaciężnym auto obciąża ładunkiem. Płynnie i lekko działa za to mały dźwigiarek zmiany biegów.

Auto bardzo pewnie zachowuje się na trasie, i to zarówno puste, jak z pełnym ładunkiem. Na docisnięcie pedału gazu do deski można sobie pozwolić tak-

DANE TECHNICZNE:

Silnik	t. diesel R4/8
Pojemność skokowa (ccm)	1870
Średnica x skok (mm)	80,0 x 93,0
Stożek sprężania	18,3
Zasilanie	wb-CR
Moc maks. (kW/KM/obr./min)	60/82/3500
Maks. mom. obr. (Nm/obr./min)	190/2000
Skrzynia biegów	man. 5
Napęd na koła	przodnie
Ogumienie	205/65 R 16
Pojemność przestrzeni ładunkowej (m ³)	5
Pojemność zbiornika paliwa (l)	90
Di./szer./wys. (mm)	4782/1904/1959
Rozstaw osi	3098
Średnica zawracania	11,8
Masa własna/ładowność (kg)	1677/1023
Masa przyczepy (kg)	2000

Nie wszystko zmieścimy w bagażniku - tak ze względu na rozmiary, jak... ilość bagażu. Chcąc się z tym wszystkim zabrać, musimy pomyśleć o montażu specjalnych uchwytów dachowych. A jest w czym wybierać. Oto wybór: od najtańszych do droższych.

Uchwyt do nart Fapa Asso 5
- zamknięta przystawka narciarska pasująca do każdego rodzaju belek bazowych,
- dzięki podwyższonej pozycji pozwala przewozić wszystkie rodzaje nart wyposażonych w wiązania najnowszej generacji (z płytą).

- umożliwiają przewożenie: 5 par nart zjazdowych lub 2 snowboardów i 2 par nart zjazdowych, 4 par nart carvingowych lub 6 par nart biegowych,
- cena ok. 225 zł.

Belki dachowe Norauto
- do montażu na samochodach z rynienkami i bez nich oraz na autach z relingami,
- szybka i łatwa instalacja,
- zabezpieczenie kluczykiem,
- obciążenie do 70 kg,
- cena od 159 do 199 zł.

Uchwyt do nart Thule Xtender 739
Uchwyt o konstrukcji niezwykle ułatwiającej ładowanie nart. Po wysunięciu wsporników wystarczy położyć na nich narty, a następnie wysunąć je z powrotem.
- umożliwią przewożenie

Na dach

wszystkich rodzajów nart i desek snowboardowych,
- duży, wygodny przycisk ułatwia otwieranie nawet w grubych, zimowych rękawicach,
- dzięki elastycznym, gumowym wkładkom narty mogą być

- **Box dachowy Norauto Alaska 325**
- wymiary: 2250 x 525 x 370 mm,
- objętość: 295 litrów,
- maksymalne obciążenie: 50 kg,
- zamek centralny,
- otwieranie z boku,
- cena: od 669 zł.

- cena: ok. 925 zł.
- **Box dachowy Norauto Alaska 485**
- wymiary: 2280 x 705 x 400 mm,
- objętość: 410 litrów,
- maksymalne obciążenie: 50 kg,
- zamek centralny,
- otwieranie z boku,
- cena: od 999 zł.

- **Box Fapa Cubo 480**
- wymiary: 2300 x 720 x 400 mm,
- wyposażony w dwa zamki i mechaniczny sprężynowy system otwierania,
- pojemność: 480 litrów,
- ładowność: 50 kg,

- pojemność: 460 litrów,
- ładowność: 50kg,
- otwieranie: lewostronne,
- cena: ok. 1645 zł.
- **Box Thule X1**
Thule X1 został zaprojektowany specjalnie z myślą o samochodach terenowych. Charakterystyczne przetłoczenie pokrywy w „X” nawiązuje do trendów w projektowaniu nadwozi off-roadów.

- wymiary: 1940 x 900 x 380 mm,
- system montażu: System Quick Snap, tył - bezstopniowo, przód - otwory, szerokość belek do 80 mm,
- otwieranie: na obie strony,
- centralne zamykanie,
- ładowność: 75 kg,
- waga: ok. 25 kg,
- cena: ok. 1850 zł.

- **Box Thule Borth Cape**
- system Dual Side - pozwalający na otwieranie z obu stron,
- centralny zamek,
- nowy system montażu Quick Snap do belek o szerokości do 80 mm,
- nowe sprężyny Dual Force wspomagające otwieranie i zamykanie wieka,
- ładowność do 75 kg,
- wymiary: ok. 2300 x 820 x 350 mm,
- pojemność: ok. 450 litrów,
- kolory: czarny standardowy, czarny metalizowany,
- cena: ok. 2400 zł.



przewożone w pokrowcach,
- zamek o podwójnym działaniu zabezpiecza przewożone narty oraz cały uchwyt,
- pasuje do belek standardowych oraz aluminiowych aero,
- mieści 6 par nart lub 4 deski snowboardowe,
- cena ok. 630 zł.

- **Box Fapa Alto 460**
- wymiary: 1850 x 800 x 400 mm,
- wyposażony w dwa zamki i mechaniczny sprężynowy system otwierania,
- pojemność: 460 litrów,
- ładowność: 50 kg,
- otwieranie: prawostronne,

- otwieranie: prawostronne,
- cena: ok. 1020 zł.
- **Box Fapa Alto 460**
- wymiary: 1850 x 800 x 400 mm,
- wyposażony w centralny zamek,
- pasuje do wszystkich typów belek,

WYLICZANIE STAŻU PRACY

PRACA W GOSPODARSTWIE ROLNYM

Prawo pracy tworzy szerokie możliwości uwzględnienia okresów pracy w indywidualnych gospodarstwach rolnych. Każdemu pracownikowi przysługują różnego rodzaju uprawnienia, których wymiar zależy od czasu jego zatrudnienia, niejednokrotnie uzupełnionego o okresy równorzędne z zatrudnieniem.

Dla zliczenia okresów równorzędnych z zatrudnieniem w rolnictwie charakterystycznym jest m.in., że:

- do okresu zatrudnienia, od którego zależy prawo do urlopu wypoczynkowego i wymiar tego urlopu, wlicza się okres odbytej czynnej służby wojskowej; art. 120 ustawy z dnia 21 listopada 1967 r. o powszechnym obowiązku obrony Rzeczypospolitej Polskiej (Dz.U. z 1992 r. nr 4, poz. 16 z późn. zm.),

- jeżeli układ zbiorowy pracy lub przepisy o wynagradzaniu albo inne przepisy szczególnie przewidują wypłacanie nagród jubileuszowych i nie zawierają w tym zakresie zasad odmiennych, to do okresu zatrudnienia uprawniającego do takiej nagrody wlicza się przypadające po wyzwoleniu okresy służby w organach bezpieczeństwa publicznego, a także w Milicji Obywatelskiej i w Służbie Więziennej, par. 4 ust. 2 zarządzenia ministra pracy i polityki społecznej z dnia 23 grudnia 1989 r. w sprawie ustalania okresów pracy i innych okresów uprawniających do nagrody jubileuszowej oraz zasad jej obliczania i wypłacania (MP nr 44, poz. 358 z późn. zm.).

KORZYSTNA PRACA W ROLNICTWIE

Począwszy od 1 stycznia 1991 r. katalog tych okresów równorzędnych z zatrudnieniem i bez tego dość obszerny – jeszcze się powiększył. Weszła wtedy w życie ustawa z dnia 20 lipca 1990 r. o wliczaniu okresów pracy w indywidualnym gospodarstwie rolnym do pracowniczego stażu pracy (Dz.U. nr 54, poz. 310). Dopuszcza ona, gdy przepisy prawa lub postanowienia układu zbiorowego pracy albo porozumienia w sprawie zakładowego systemu wynagradzania przewidują wliczenie do stażu pracy, od którego zależą uprawnienia pracownika wynikające ze stosunku pracy, okresów zatrudnienia w innych zakładach pracy, wliczanie do tego stażu także:

- okresy prowadzenia indywidualnego gospodarstwa rolnego lub pracy w takim go-

spodarstwie prowadzonym przez współmałżonka,

- przypadające przed dniem 1 stycznia 1983 r. okresy pracy po ukończeniu 16 roku życia w gospodarstwie rolnym prowadzonym przez rodziców lub teściów, poprzedzające rozpoczęcie jego prowadzenia osobiście lub wraz ze współmałżonkiem,

- przypadające po dniu 31 grudnia 1982 r. okresy pracy w indywidualnym gospodarstwie rolnym w charakterze domownika w rozumieniu przepisów o ubezpieczeniu społecznym rolników indywidualnych i członków ich rodzin (art. 1 ustawy).

NAUKOWCY I SĘDZIOWIE JESZCZE LEPSI

Doktryna i orzecznictwo jeszcze zliberalizowały te zasady, przez co:

- można zaliczyć i taki okres pracy w gospodarstwie rolnym, który był łączony z nauką w stacjonarnej, wieczorowej i zaocznej szkole ponadpodstawowej (E. Szemplińska, Praca w gospodarstwie rolnym a uprawnienia pracownicze – Praca i Zabezpieczenie Społeczne 1998/6/32),

- na równi z objęciem gospodarstwa rolnego traktuje się objęcie jego części, dającej się uznawać za samodzielne gospodarstwo rolne (wyrok Sądu Najwyższego z 16 grudnia 1994 r. I PRN 115/94 (OSNAP 1995/16/205),

- na równi z objęciem gospodarstwa rolnego rodziców (teściów) uznaje się przemienne objęcie gospodarstwa rolnego teściów (rodziców) – uchwała Sądu Najwyższego z 8 czerwca 1993 r. I PZP 20/93 (OSNC 1994/1/9),

- nie wymaga się, by objęcie i prowadzenie gospodarstwa rolnego następowało bezpośrednio po zaprzestaniu w nim pracy – wyrok Sądu Najwyższego z 16 grudnia 1994 r. I PRN 115/94 (OSNAP 1995/16/205) oraz wyrok Sądu Najwyższego z 7 września 1999 r. I PKN 250/99 (OSNAP 2001/1/10).

Koresponduje z tym wszystkim częsty brak dokumentów umożliwiających właściwemu urzędowi gminy wydanie na ich podstawie zaświadczenia o pracy w indywidualnym gospodarstwie rolnym i w konsekwencji dopuszczalność udowodnienia przez zainteresowanego podobnej okoliczności zeznaniami co najmniej dwóch świadków

zamieszkujących w tym czasie na terenie, na którym jest położone to gospodarstwo rolne (art. 3 ust. 3). Zeznaniami – dodajmy – być może nie zawsze zgodnymi z prawdą.

REAKCJA PRACODAWCÓW

Zbyt szerokie i nieraz nadużywane możliwości zaliczania pracy w indywidualnym gospodarstwie rolnym spowodowały, iż pracodawcy zaczęli przeciwstawiać się obciążaniu ich następstwami przyjętych w prawie w tej sprawie rozwiązań. Poszczególni pracodawcy mający poparcie zakładowych organizacji związkowych, zamieszcili już lub zamieszczają w układach zbiorowych pracy albo w porozumieniach w sprawie zakładowego systemu wynagradzania postanowienia, przyznające pewne świadczenia jedynie za staż pracy w danym zakładzie pracy. Upoważnia ich do tego art. 1 ust. 1 omawianej ustawy.

Z takich możliwości nie mogą skorzystać pracodawcy związani przepisami placowymi tworzonymi przez ministrów. I u tych pracodawców powstają np. takie sytuacje, że nowo przyjęty pracownik po 3-letniej zasadniczej szkole zawodowej, z upływem roku pracy nabywa prawo do urlopu wypoczynkowego w wymiarze 26 dni roboczych, bo z przedstawionych przezeń zeznań dwóch świadków wynika, że przez 6 lat prowadził ponadto indywidualne gospodarstwo rolne. Czas chyba zmienić te przepisy.

cd. ze str. 5

Również po kuracji antybiotykowej zawsze trzeba brać magnez.

ŻELAZO DOTLENIA

Jest niezbędne do życia komórki. Gdy go brakuje, organizm traci odporność. Niedobór prowadzi często do anemii. Osoba anemiczna szybko się męczy, jest słaba, ma kłopoty z pamięcią. Przyczyną niedoboru może być utrata krwi, zaburzenia w przyswajaniu żelaza, niewłaściwe odżywianie. Niedokrwistość występuje u kobiet, które obficie i długo miesiączkują, u osób po operacjach, cierpiących na chorobę wrzodową, hemoroidy. Przeswajanie żelaza ułatwia witamina C i miedź. Mięso z zieloną, sok pomarańczowy do obiadu, konfitura z róży na deser powodują jego lepsze wchłanianie.

CYNK POBUDZA HORMONY

Wpływa na przebieg ciąży.

Ustalenie wysokości przeciętnych płac miesięcznych w 2001 r. pozwala pracodawcom na ustalenie wysokości zakładowego funduszu świadczeń socjalnych w bieżącym roku.

Opłaty na fundusz socjalny

Prezes GUS w komunikacie z 11 lutego br. podał, iż przeciętne wynagrodzenie miesięczne w gospodarce narodowej w 2001 r., pomniejszone o składki opłacane przez pracowników, wyniosło 1713,62 zł, a w drugim półroczu wymienionego roku - 1756,19 zł. W związku z tym, zgodnie z przepisami zawartymi w art. 5 ustawy z dnia 4 marca 1994 r. o zakładowym funduszu świadczeń socjalnych (Dz.U. z 1996 r. nr 70, poz. 335 z późn. zm.), do obliczenia wysokości odpisów na ten fundusz w bieżącym roku należy przyjąć wysokość przeciętnej płacy z drugiego półrocza, bowiem była ona wyższa od średniego wynagrodzenia z całego roku.

W tej sytuacji podstawowy odpis na ZFSS w roku bieżącym wynosi:

- na jednego zatrudnionego - 37,5 proc. podstawy naliczania, czyli 1756,19 zł × 37,5 proc., co daje 658,57 zł,

- na jednego pracownika zatrudnionego w szczególnie uciążliwych warunkach pracy - 50 proc. podstawy naliczania (1756,19 zł × 50) = 878,10 zł, na jednego pracownika młodocianego:

- w pierwszym roku nauki - 5 proc. podstawy naliczania, czyli 87,81 zł,

- w drugim roku nauki - 6 proc. podstawy naliczania, czyli 105,37 zł,

- w trzecim roku nauki - 7 proc. podstawy naliczania, czyli 122,93 zł.

Tyle też wynosi wysokość tzw. świadczeń urlopowych, wypłacanych przez pracodawców nie tworzących ZFSS.

Wysokość odpisu podstawowego może być zwiększona o 6,25 proc. przeciętnego wynagrodzenia miesięcznego na każdą zatrudnioną osobę, w stosunku do której orzeczone znaczny lub umiarkowany stopień niepełnosprawności. W 2002 r. stanowi to kwotę 109,76 zł (6,25 proc. z kwoty 1756,19 zł).

O identyczną kwotę można zwiększyć ZFSS u pracodawców sprawujących opiekę socjalną nad emerytami i rencistami, w tym także ze zlikwidowanych zakładów pracy. Zwiększenia funduszu, o których mowa wyżej, liczone są na każdego emeryta i renciście uprawnionego do tej opieki, nawet jeśli z jakichś powodów nie korzysta on z pomocy byłego pracodawcy. Powyższe odpisy i zwiększenia stanowią w zakładzie jeden fundusz świadczeń socjalnych (art. 5 ust. 8a ustawy).

Chorobowe rolnika

Zasilek chorobowy przy pracy rolniczej będzie teraz wynosić 5 zł (zamiast poprzednich 4 zł) za każdy dzień niezdolności do pracy trwającej nieprzerwanie co najmniej przez 30 dni. Wyższa stawka zasiłku chorobowego znacznie obowiązywać od 23 lutego na mocy rozporządzenia ministra rolnictwa i rozwoju wsi z 24 stycznia 2002 r. Bez zmian pozostaje jednorazowe odszkodowanie z tytułu wypadku przy pracy rolniczej i chorób zawodowych, które nadal będzie wynosić 400 zł za każdy procent stałego lub długotrwałego uszkodzenia na zdrowiu.

(Dz.U. nr 10, poz. 101)

Niedobór bywa przyczyną zaburzeń ciążowych, słabego rozwoju płodu. U kobiet, które mają niski poziom cynku, częściej występuje depresja poporodowa. Cynk pobudza hormon wzrostu oraz hormony płciowe szczególnie u

Magnesy życia

chłopców w czasie dojrzewania. Niedobór cynku jest przyczyną kłopotów z cerą, wypadania włosów, białych plamek na paznokciach

SELEN PRZEDŁUŻA MŁODOŚĆ

Łagodzi dolegliwości związane z menopauzą, zmniejszając uderzenia gorąca. Pomaga utrzymać młodzieńczą elastyczność tkanek, jest bronią przeciw lupieżowi. Wprawdzie organizm potrzebuje niewiele selenu, ale niedobór może prowadzić do utraty odporności, chorób tarczycy, a

także, co niebicie stwierdzono, do powstania choroby nowotworowej.

ŻYCIODAJNY NAPÓJ

(Bogaty w cynk, magnez, wapń, żelazo)

Przepis prof. Alfredy Graczyk

Na grubej tarce jarzynowej ścieramy po 25 dag: selera, pora, pietruszki, marchewki i białej surowej kapusty oraz 50 dag czerwonego buraka. Starte warzywa wkładamy do szklanego naczynia i zalewamy 5 litrami wody (najlepiej oligo-goneńskiej) przegotowanej, osolonej i posłodzonej do smaku. Dodajemy skórkę razowego chleba i 2-3 ząbki czosnku. Naczynie odstawiamy w ciepłe miejsce. Po trzech dniach zawartość mieszaamy drewnianą łyżką. Gdy warzywa opadną na dno, zlewamy kwaszonką do słoików. Warzywa wyrzucamy. Pijemy od razu, a to, co zostanie, wstawiamy do lodówki i wypijamy w ciągu kolejnych 2-3 dni.

Opożytkach płynących z jedzenia ryb można przeczytać w każdej książce kucharskiej. Są one bogatym źródłem witamin i soli mineralnych, które - jak podkreślają dietetycy - wpływają korzystnie m.in. na pracę naszego mózgu. Trzej brytyjscy naukowcy wystąpili niedawno z intrygującą hipotezą, wskazującą, że pozytywny wpływ rybiego mięsa na ludzkie szare komórki mógł być znacznie większy niż sądzimy. Uważają oni mianowicie, że człowiek współczesny (*Homo sapiens*) pojawił się na Ziemi m.in. dzięki temu, że jego przodkowie jedli ryby.

Historia człowieka zaczęła się kilka milionów lat temu w Afryce. Najstarsze znaleziska szczątków istot człowiekowatych (*Hominidae*) pochodzą ze wschodniej części tego kontynentu, gdzie znajduje się Wielki Rów Afrykański - potężne obniżenie tektoniczne, którego dno jest częściowo wypełnione głębokimi jeziorami. Tam właśnie (Kenia, Tanzania, Etiopia) znaleziono szczątki gatunku *Australopithecus afarensis*, który żył od 6 do 2 mln lat temu, w okresie geologicznym zwanym pliocenem.

Czas, jaki upłynął od momentu pojawienia się pierwszych australopitheców do dzisiaj, może wydawać się niezmiernie długi, ale w dziejach życia na Ziemi jest to zaledwie mgiełka. Tym bardziej zdumiewa szybkość, z jaką wzrastały rozmiary mózgu kolejnych przedstawicieli rodziny ludzkiej. Czaszki archaicznych australopitheców miały średnią pojemność zaledwie 400 cm³. Istoty te wyginęły dopiero milion lat temu, kiedy w Afryce też już co najmniej jeszcze jeden gatunek człowiekowatych. Był to *Homo habilis* (Człowiek zręczny), który pojawił się przed ok. 2 mln lat i miał czaszkę dwa razy większą od poprzedników - od 650 do 800 cm³.

Jednak prawdziwym przełomem w rozwoju naszego gatunku był *Homo erectus* (Człowiek wyprostowany), którego najstarsze okazy pochodzą sprzed 1,5 mln lat. Osobnik ten nauczył się rozpałać ogień, opuścił rodzinny kontynent afrykański i stopniowo skolonizował Azję i Europę. Jego czaszka miała objętość 800-1300cm³. Wielu

Wierzyć na słowo

Inteligencja znaleziona w wodzie

antropologów uważa go za bezpośredniego poprzednika *Homo sapiens* - jedyne hominida, jaki przetrwał do czasów współczesnych.

Homo erectus dopiero 100 tys. lat temu przegrał rywalizację z neandertalczykami (*Homo sapiens neandertalensis*) oraz innymi prymitywnymi przedstawicielami gatunku *Homo sapiens*. Z kolei ludzie neandertalscy, którzy pojawili się 300 tys. lat temu, wyginęli z nieznanych powodów przed 30 tysiącami lat. Mieli oni czaszki o pojemności od 1300 do 1600 cm³, a więc takie same jak człowiek współczesny, który na Ziemi pojawił się 100-150 tys. lat temu. Pokonał bliższych mu neandertalczyków, a następnie rozpoczął wędrówkę przez lądy i morza, zasiedlając bezludne dotychczas: Australię i Oceanie oraz obie Ameryki.

Gwałtowne rozrastanie się czaszki było następstwem szybkiego zwiększenia się masy mózgu. U australopitheców ważył on ok. 400 gramów, podczas gdy u ludzi współczesnych jego waga przekracza 1300 gramów. Oznacza to trzykrotny wzrost w ciągu zaledwie kilku milionów lat. Mimo istniejących od kilkadziesiąt lat sporów, naukowcy wciąż nie potrafią powiedzieć, jaki czynnik spowodował uruchomienie tego niezwykłego procesu. Jedni wskazują na warunki klimatyczne, inni szukają wyjaśnienia w zmianach środowiska naturalnego, a niektórzy są skłonni obciążać odpowiedzialnością geny. Żadna z tych teorii nie wyjaśnia jednak w dostateczny sposób przyczyn „eksplozji” szarych komórek.

Tymczasem niedawno trzej Brytyjczycy - Michael Crawford, Stephen Cunnane i Leigh Broadhurst - przedstawili własną hipotezę na ten temat. „Mózg ludzki wypełniają m.in. długie łańcuchy wielonienasyconych kwasów tłuszczowych. Najważniejsze z nich to kwas arachidowy i behenowy. Istnieją dowody, że do optymalnego wzrostu mózgu w wieku dziecięcym konieczna jest stała dostawa tych substancji. Występują one między innymi w mleku karmiącej matki. Okazuje się, że ich bogatym źródłem są również tropikalne ryby i skorupiaki, które w dużych ilościach żyją w jeziorach afrykańskich. Hominidi żywiły się więc nimi, dzięki czemu ich mózgi obficie były zasilane substancjami odżywczymi” - zwracając uwagę brytyjscy naukowcy w artykule opublikowanym na łamach fachowego pisma „British Journal of Nutrition”.

Badacze z Londynu zastanawiają się wprawdzie, w jaki sposób nasi poprzednicy mogli łowić ryby, skoro nie mieli jeszcze wystarczającej inteligencji, by wymyślić harpuny lub inne narzędzia do polowania. Te bowiem są znane dopiero od końca paleolitu (około 20 tys. lat temu). Dochodzą jednak do wniosku, że choć broń myśliwska pojawiła się bardzo późno, to przecież i wcześniej praludzie jedli nie tylko jagody i owoce, które nie mogły zaspokoić ich potrzeb żywnościowych. „Dlatego na zwierzęta polowano znacznie prymitywniejszymi metodami, głównie urządzając na nie zasadzki, łowiąc je lukami i wędkami lub w ostateczności łapiąc je rękami” - konkludują.

Naukowcy nie twierdzą, że znaleźli uniwersalne i ostateczne wyjaśnienie przyczyn przyspieszonej ewolucji ludzkiego mózgu. „Spożywanie ryb płynących w wielkich jeziorach afrykańskich nie było - rzecz jasna - warunkiem wystarczającym do uruchomienia tego procesu, ale z pewnością był to warunek konieczny” - twierdzą. „Byłoby jednak przesadą twierdzenie, że bogata w ryby dieta sprawiła, że staliśmy się istotami myślącymi” - podsumowują.

Barbara Lemkowska

Najwyżej przeze mnie ceniony dziennik ogólnopolski, „Rzeczpospolita”, napisał, że JE ks. Juliusz Paetz, abp poznański, „molestał seksualnie” kleryków. Sam arcybiskup, bardzo przeze mnie ceniony, stanowczo temu zaprzecza. I to (a nie fakt, że kapłan okazał się homosem - błądził jest rzeczą ludzką!) jest dramatem - bo oznacza, że któryś z autorytetów polegnie. Albo, co gorsza - jak w sprawie Oleksy-Milczanowski - afera pozostanie niewyjaśniona.

Skóra cierpnie.

Wyrodną matkę 4-letniego Michałka sąd skazał na 25 lat więzienia. Cóż: karę śmierci zniesiono, a szczegółów wyroku nie będę krytykował. Tylko: ta kobieta uważa się za niewinną, przez 20 lat będzie się upewniała w celi o swej niewinności, za 20 lat wyjdzie - i da nam popalić!

Mnie to nic - ale, nie daj Boże - moim dzieciom i wnukom?

Skóra cierpnie.

Prokuratura w Łodzi aresztowała p. Krzysztofa Habicha, Bojownika o Nasze Pieniądze. Było jasne, że ONI kiedyś Go dorwą - bo robił IM za duże dziury w budżecie. Tylko jeden drobiazg: mam na biurku opinię p. prof. Witolda Modzelewskiego, współautora tego cholernego systemu podatkowego - że działania p. Habicha były całkowicie legalne...

Prokuratura oświadcza, że to nie ma znaczenia...

Cóż - jak mawiał niesiętej pamięci Mikołaj Jeżow: „Dajcie mi człowieka - a paragraf się znajdzie!”...

Skóra cierpnie.

Prokuratura w Łodzi (by zrobić miejsce dla p. Habicha, bo człowiek jest korpułentny i więzienna dieta dobrze Mu zrobi?) zwalnia aresztowanych w aferze „handlu

Janusz Korwin-Mikke:

Skóra cierpnie

skórami”. To było jasne od początku: nikomu nie postawiono zarzutu mordowania chorych ani nawet zaniechania niesienia im pomocy - a sprzedaż informacji, że ktoś umarł, nie jest przestępstwem. Teraz Skarb Państwa beknie odškodowania. To znaczy: my je zapłacimy.

Tylko: gdzie się podziało 300 ampułek pavulonów? Ktoś kradł? Używano do celów medycznych? Przerabiano na jakiś narkotyk? Na farbę do włosów? Kupił jakiś gang?

Skóra cierpnie.

Rząd zaproponował, że skoro podatnik i tak dopłaca do ZUS, a ZUS nie ma pieniędzy, by zapłacić OFE (prywatnym firmom ubezpieczeniowym), to rząd przejmie ten dług i sam zapłaci OFE.

Obligacjami rządowymi.

Dokładnie tak samo jak w Argentynie - gdzie obecnie emeryci mogą się rządowymi obligacjami podcierać.

Skóra cierpnie.

Sprzedz niemal 30 lat pamiętam JE Fidela Castro tak kończące akcję zbioru trziny cukrowej: „Nasza bohaterska walka o 10 milionów ton cukru zmieniła się w niemniej bohaterską walkę o 8 milionów ton kukurli!” Obecnie bohaterska walka naszych polityków o dotacje z Unii Europejskiej zmieniła się - jak przyznał JE Włodzimierz Cimoszewicz - w niemniej bohaterską walkę, by Polska przynajmniej nie płaciła do budżetu UE więcej, niż z niego dostanie.

Skóra cierpnie.

Sąd w Waszyngtonie DC, który do tej pory tak chętnie orzekał w sprawie budynków w Krakowie, banków w Genewie i zbrodni w Kosowie, nie oczekiwanie oświadczył, że ramię amerykańskiego sądownictwa nie sięga do bazy w Guantanamo, gdyż znajduje się ona na obcym terytorium. W związku z tym US Army może schwytywać muzułmanów podejrzanych o to, że są kumplami p. Osamy ibn Ladena, torturować i pokroić na kawalki. Sądom w USA nic do tego. Sądom na Kubie oczywiście też.

Skóra cierpnie.

I nie jest dobrze zbierać w Afganistanie złom. Zwłaszcza, gdy jeden ze zbieraczy jest znacznie wyższy od pozostałych. Wtedy nadlatuje rakieta o nazwie Pershing, Tomahawk lub Patriot - i zbieraczy można już zbierać z ziemi, w raczej drobnych kawalkach. Pentagon nawet nie przeprasza - to znaczy: przeprasza amerykańskiego podatnika, że zsmarował rakiety na tak nikczemne indywidualia. I prosi o nowe rakiety, bo zapasy mu się wyczerpały.

Skóra cierpnie.

Piękną wiek XIX rozpoczął się w roku 1814, po Restauracji, czyli przywróceniu porządku po obmierzłej rewolucji francuskiej. Nieszczęsny wiek XX rozpoczął się w 1914 - wojną europejską, potem (niejaką awansem) przemianowaną przez dziennikarzy na I Światową - i nadal, niestety, ideowo trwa.

Czym i kiedy rozpocznie się wreszcie wiek XXI?

Skóra cierpnie...

Ale na pewno się zacznie. I jest w tym i jakaś nadzieja - bo w tym zalewie biurokracji, chamstwa, głupoty i złodziejstwa naprawdę nie daje się już żyć!



HOROSKOP (7.03 - 13.03)

Baran (21.03 - 19.04)
W ciągu najbliższych dni dopisze Wam chłopska krzepa. Choroby zakaźne będą omijać Was szerokim łukiem. Musicie jednak uważać na oblodzone chodniki i ostre narzędzia. Zadbajcie o nerwy, zdrowy sen i przede wszystkim uważajcie za kierownicą.

Byk (20.04 - 20.05)
W ciągu najbliższego tygodnia nie wolno Wam się zaniedbywać. Jesteście teraz podatni na grypy, anginy, wszelkie infekcje układu oddechowego. Wasz nastrój też będzie nieciekawym. Jednak jeśli będziecie prowadzić higieniczny tryb życia i zażywać witaminy, możecie bezboleśnie przetrwać ten trudny okres.

Bliźnięta (21.05 - 21.06)
Stresy, zarwane noce i szybkie tempo w pracy mogą negatywnie oddać się na Waszym układzie trawiennym. Może Wam też zacząć dokuczać bezsenność. Będziecie musieli zrezygnować z kawy i innych używek. Będziecie pełni optymizmu i skłonni do zabawy.

Rak (22.06 - 22.07)
Ten tydzień upłynie Wam spokojnie, wręcz trochę leniwie. Nabieracie skłonności do „lasuchowania” i objadania się wysokokalorycznymi smakołykami. Będziecie musieli jednak pomyśleć o zbliżającej się wiosnie. Może się nagle okazać, że zeszlornocne spodnie, będą dobre dla młodszej siostry.

Lew (23.07 - 22.08)
Higieniczny tryb życia i witaminy pomogą Wam przezwyciężyć lekkie przeziębienia lub infekcje. Jak nietrudno się domyślić, stres, zła dieta i pośpiech mogą znacznie obniżyć Waszą vitalność. Postarajcie się wyciszyć emocje. W wolnych chwilach zrelaksujcie się, unikając alkoholu.

Panna (23.08 - 22.09)
Nie powinniście mieć większych problemów ze zdrowiem, zbyt często ostatnio myślicie nad mądrą profilaktyką. Będziecie sporo czytać o niekonwencjonalnych sposobach zapobiegania chorobom.

To doskonały tydzień, by zrewanżować ze złymi przyzwyczajeniami.

Waga (23.09 - 22.10)
Planety Wam sprzyjają. To idealny moment na rozpoczęcie diety odchudzającej, uprawianie ulubionych sportów czy zabiegi odmladzające. Unikajcie niepotrzebnego ryzyka, szczególnie za kierownicą i posługując się ostrymi narzędziami.

Skorpion (23.10 - 21.11)
Musicie zacząć dbać o wrażliwszy niż zwykle układ trawienny i utraconą linię. Skorpiony na siłę odchudzające się niech unikają ostrej diety. Wasza odporność jest teraz nadwątlona, a zmiany w sposobie odżywiania nie poprawią jej.

Strzelec (22.11 - 21.12)
Energia będziecie Was wręcz rozprierać. Uprawiajcie ulubione dyscypliny sportowe, chodźcie na przywoki, bo właśnie w ciągu najbliższych dni energia ruchowa oprócz zdrowia da Wam również radość. Musicie jednak uważać na kontuzje i stłuczenia.

Koziorożec (22.12 - 19.01)
Forma fizyczna będzie w tym tygodniu niezła. Koziorożce urodzone w grudniu mogą odczuć dyskomfort psychiczny. Powrócą też problemy z układem oddechowym i alergię. Wszystkie Koziorożce powinny bardzo uważać, posługując się urządzeniami elektrycznymi.

Wodnik (20.01 - 18.02)
Dopisze Wam doskonała kondycja fizyczna, psychiczna i intelektualna. Warto byłoby zacząć dietę odchudzającą. Bystrzy i ruchliwi, możecie śmiało zacząć prowadzić bardzo aktywne tryb życia. Żadne wirusy Was nie dosięgną.

Ryby (19.02 - 20.03)
Możecie w ciągu najbliższych dni czuć osłabienie, przemęczenie i irytację. Staniecie się niezwykle wrażliwi na zmiany pogody i ludzka głupotę. Postarajcie się porządnie wyspać i prowadzić oszczędny tryb życia. Starajcie się jak najwięcej czasu spędzać na świeżym powietrzu.

LADOWANIE SKOCZKA	D	SPRZET REKREACYJNY	f	TRWAŁA FORMA ODLEWNICZA	NIETYKAŁA NA ŚWIĘTOŚĆ	f	MIELIŻNA NA RZECZE	D	NA NIM KOMIN
	Z	BUDYNEK GOSPODARZY	E	IND. POD. RĘCZNIK MIŁOŚCI	NIJEJEDNA NA DWORCU PKP	P			WILJA TOMA
SSAK DRAPIEŻNY Z RODZINY PSÓW	S		S		KULTURY I NAUKI	A	K	A	C
RODZAJ POSREDNICTWA HANDLOWEGO	K		O		JAN SEBASTIAN ...	B	A	C	H
KOBIECI KOSTIUM PŁAZOWY	O		P		DZIEŁO, POSTEPEK				
	P		R		ENZYMY W DROZDZACH Z OPIERUNKIEM	Z	Y	M	A
OGÓLNE CZASOPISMO	O	"KONTY-NENTALNY" PIERWIASTEK CHEM.	A	ZAPAL TWORZĄCY		W	E	N	A
WZCZASOWICZ	L		E		PLÓTNO NA WSPY				
BAZANT LUB PAW	K		U		PLÓTNO NA WSPY				
KONW. LATA	T		A		PLÓTNO NA WSPY				
	T		A		PLÓTNO NA WSPY				
MALY KOŚCIÓŁEK	O	POKLASK UZNANIE		GÓRSKI ŻYWIŁ	NP. GŁOSOWA NA PAPIRUS	S	T	R	Y
POD KRANEM	P	DZIELNICA WARSZAWY	A		ROŚLINA ZIELNA: OSTROŻEN	O	S	E	T
	Z	IMIE BEM	A		ROŚLINA ZIELNA: OSTROŻEN	O	S	E	T
ZAWIADOMIENIE POCZTY	A		N		NIEDZ. WIERZ. Z AMERYKI PN.	K	A	R	I
	T		L		IMIE KREGLICZKI	A	R	I	B
WALUTA CHINA	Z	IMIE SARI	A		RODZINA	A	N	E	T
	Z		A		TANGO GRECHUTY	A	N	A	W

Litery z pól ponumerowanych od 1 do 30 utworzą rozwiązanie

1	2	3	4	5	6	7	8	9	10	11	12	13	14	15
16	17	18	19	20	21	22	23	24	25	26	27	28	29	30

Muzykoterapia po nowemu

Nową metodę leczenia muzyką, inną niż znana muzykoterapia, opracował doktor Yair Schiffan ze Szwajcarii. Pacjent, dzięki skonstruowanemu przez Schiffana urządzeniu słucha utworu i czuje muzykę przez wibratory przyłożone do ciała. Odbiera więc spotęgowane wrażenia, co zwiększa wydzielanie endorfin, hormonu poprawiającego nastrój. Z urządzenia Schiffana korzystają pacjenci w klinice w Zurychu i Bazylei. Pomaga ono w pokonywaniu strachu przed operacją, zmniejsza ból po zabiegach. Przydaje się też do rehabilitacji np. po udarach mózgu. Łagodzi objawy choroby Parkinsona i Alzheimera. 10 minut wibrującej muzyki uwalnia od stresu, migreny. Doktor Schiffan, który urodził się i mieszkał do 12 roku życia w Polsce, zainteresował swoją metodą leczenia lekarzy z Lublina. Już niedługo w lubelskich szpitalach chorzy przed operacją będą uspakajać nerwy słuchając symfonii Mozarta.

Czy limona to cytryna

Jest zielona, bardziej aromatyczna niż cytryna i nie tuczy. Ma bardzo wysoką zawartość kwasów. Wzbogaca smak potraw. Jest niskokaloryczna: 6 kcal w 100 g, zawiera 0,5 g białka, 0,2 g tłuszczu i 0,6 g węglowodanów w 100 g. W limonie występuje także potas. Najistotniejsza jest wysoka zawartość witamina C, 46 mg/100 g, oraz witaminy grupy B.

Limony bardzo często używane są w kuchni tajskiej do mięs, ryb i innych potraw. Są świetnym dodatkiem do marynat, gdyż zarówno zmiękczają, jak i nasycają aromatem mięso. W Meksyku limony dodaje się do piwa i tequili, w Brazylii są jednym ze składników narodowego napoju z trzciny cukrowej – caipirini. Starta skórka z limony dodaje smaku gotowemu lub domowemu majonezowi. Jest też dobrym dodatkiem do krewetek z grilla albo gotowanego łososia

podanego na zimno. Kurczaka przed upieczeniem (w całości) możemy nadziać farszem z 3 posiekanych limon, paru łyżek świeżej natki pietruszki i tymianku oraz z jednej posiekanej cebuli. Łososa marynujemy jest znakomity z limoną i koperkiem. Układamy 8 cienkich plasterów fileta z łososia na płaskim talerzu. Przygotowujemy marynatę, mieszając 4 łyżki oliwy z oliwek, łyżkę drobnego siekanego koperku, startą skórkę z limony i świeżo mielony

czarny pieprz do smaku. Zalewamy łososia marynatą, przykrywamy folią i pozostawiamy w lodówce na co najmniej 30 minut. Cienkie paseczki skórki limony dodajemy do sosów - słodkich, i ostrych. Limony można kupić przez cały rok. Wybieramy jasnozielone, z połyskliwą skórką, bez plamek i niepomarszczone. Skóra limony nie jest gruba, więc nie należy jej ścinać. Są najtwardszymi cytrusami, ale łatwo się psują. W lodówce możemy je trzymać nawet trzy tygodnie. Owoc przecięty zużywamy najszybciej, a przechowujemy zawinięty w folię.

Krucze kości

Anglicy opracowują test, który pozwoli wcześniej i w prosty sposób wykryć osteoporozę. Ta choroba, niszcząca kości, coraz częściej występuje u kobiet po menopauzie. Do tej pory osteoporozę we wczesnym stadium można

było rozpoznać jedynie za pomocą komputera. Badanie to jest jednak bardzo drogie. Angielskie testy zaś są szybkie i tanie. Polegają na sprawdzeniu w moczu poziomu aminokwasu nazywanego dezoksyprycylinolną. Ilość tej substancji wzrasta, gdy kości stają się kruche. W porę rozpoczęte leczenie zapobiegnie złamaniom.