

AUTOALARMY
BLOKADY SKRZYNI BIEGÓW,
ZNAKOWANIE POJAZDÓW,
CENTRALNE ZAMKI
HAKI HOLOWNICZE
GŁOSNIKI, ANTENY
RADIOODTWARZACZE

ALARMY DO BUDYNKÓW
RATY
Zakład Autoryzowany
AUTO SYSTEM

PROMOCJA
Kwidzyn - MAREZA ul. Długa 39A
tel. fax (055) 279-72-82, 0 601-68-40-11
Zapraszamy: pn-pt od 9.00 do 17.00

TELE TAXI KWIDZYN
200074

96 61

KURS MIEJSKI
LUB NA KARTĘ
RABATOWĄ **5 ZŁ**

NA TERENIE MIASTA DOJAZD GRATIS
PRZY WYJAZDACH
ZA MIASTO DO 50% RABATU

P.P.H.U. GAMINEX
OFERUJE
WYNAJEM
POMIESZCZEŃ
BIUROWYCH I HAL
POD DZIAŁALNOŚĆ
GOSPODARCZĄ

279 46 68, 279 48 45
0603 96 78 40

Nowo otwarta hurtownia firmowa Spółdzielni Mleczarskiej "Małkowy"
Oferuje szeroki asortyment najwyższej jakości wyrobów mleczarskich.
Zapraszamy od poniedziałku do piątku w godzinach 5.30 - 13.30, w soboty 5.30 - 10.00

Zapraszamy do współpracy klientów hurtowych i detalicznych.

W ofercie świątecznej polecamy:
Warogę potrojnie mielony / śmietaną / serki homogenizowane
Zęzyny wesołych i pogodnych Świąt Wielkanocnych

Hurtownia firmowa
Spółdzielnia Mleczarskiej "Małkowy"
ul. Wiekowicza 1 (na terenie OSM Kwidzyn)
tel. (055) 279 26 39

BIURO REKLAM I OGŁOSZEŃ

Kurier
Kwidziński

ul. Chopina 26
tel. 261-17-51
fax. 279-40-63

KURIER
widziński

GAZETA POWIATU KWIDZIŃSKIEGO

W CYKLU
10 PYTAŃ DO ...

ZBIGNIEW
TALARCZYK

GARDEJĄ, KWIDZYN, PRABUTY, RYJEWO, SADLINKI

Rok XI nr 14/561 tel. (055) 279 30 59, 261 17 51, fax 279 40 63 03.04.2002 r. ISSN 1232-0099 INDEKS 324965 cena 1,70 zł (w tym 7% VAT)

ZATARTE ŚLADY

W październiku ubiegłego roku Biblioteka Miejsko-Powiatowa ogłosiła wśród czytelników ankietę, której tematem była kondycja lokalnych tygodników. Już na początku kierownik biblioteki przeglądając wypełnione ankiety nieopatrznie zauważył, że jeden z tygodników prowadzi. Pozostało tylko wypatrywać oficjalnych wyników.

Jednak pod koniec roku nikt nie był w stanie podsumować przeprowadzonego sondażu. Uzbroidliśmy się w dodatkową cierpliwość... warto czasami zaczekać.

Teraz mamy kwiecień i informację, iż wypełnione ankiety zostały spalone. Tak - spalone. Zeby nie było niejasności, taką „rewelację” zaszerwował nam organizator tego przedsięwzięcia. Podobno światli czytelnicy pogubili się w identyfikacji poszczególnych tytułów i pierwotny zamiar nie został osiągnięty.

Czyby zadziałał alfabetyzm funkcjonalny? Na pewno tak. Ale raczej nie wśród osób wypełniających ankietę.

Marek Sidor

Pierwszy kwietnia NASZE KLAMSTWA

Czas przynależność do żartów primaaprilowych z poprzedniego numeru. W tym roku byliśmy wstrętniejszymi i ograniczyliśmy się do trzech „oszustw”. Większość czytelników bez problemu rozszyfrowała wymyślane informacje i zaaprobowała tę formę zabawy. Pozostałych - rozżalonych - przepraszamy i obiecujemy, że się poprawimy.

ŻART PIERWSZY
Niestety w ewentualnym, projektowanym programie pielgrzymki Ojca Świętego nie przewiduje się Kwidzyna. Taką sposobność pozostanie nadal w sferze marzeń mieszkańców naszego miasta.

ŻART DRUGI
Janusz Dzieciół nie obejmuje stanowiska szefa kwidzińskiej Straży Miejskiej. Gwiazda Big Brothera nie będzie też broniła bramki MMTS-u. Faktem jest natomiast, że coraz częściej można go zobaczyć w Kwidzynie.

ŻART TRZECI
Kwidziński SLD poważnie myśli o sukcesie w nadchodzących wyborach samorządowych, lecz do tego nie będą potrzebne pełnomocnictwa wyborcze NSZZ „Solidarność”. Jerzy Śnieg uczestniczył tylko w konferencji macierzystego ugrupowania, a zdjęcie był zwykłym fotomontażem. Za to nie wprowadziliśmy w błąd mówiąc, że lider lewicy niebawem zostanie posłem...

Wciąż na papierze DALEKA DROGA DO MOSTU

Zarząd województwa postanowił o przesunięciu w czasie budowy mostu przez Wisłę w okolicach Kwidzyna. Decyzję swą argumentuje zmniejszeniem o połowę pieniędzy przeznaczonych na inwestycje wpisane w tegorocznych kontraktach wojewódzkich.

Województwo pomorskie zamiast 150 mln zł otrzymała w tym roku 75,9 mln zł i tyle samo w roku 2003. Mimo wcześniejszych deklaracji zarząd przesuwał na przyszły rok budowę mostu na Wisłę. Ta decyzja nie spodobała się radnym sejmiku wojewódzkiego, którzy decyzję w tej sprawie podjęli pod koniec kwietnia.

Postanowienie zarządu wywołało również zburzenie wśród kwidzińskich samorządowców. Jak poinformował nas Jerzy Wiśniewski, pełnomocnik starosty, informacje te zasmszczyli władze powiatu.

- W sprawie zdjęcia mostu z kontraktu wojewódzkiego wystosujemy do marszałka województwa pismo. Wielokrotnie, również publicznie, zapewniamy nas, że ta inwestycja jest priorytetowa i na pewno zostanie rozpoczęta w tym roku. Nie możemy zrozumieć, dlaczego tak się stało - powiedział Jerzy Wiśniewski.

Podobne nastroje panują w Urzędzie Miejskim. Zarząd miasta zebrał się na specjalnej naradzie, podczas której omawiano sprawę mostu.

Anna Bińczak

W „Trybunie dla wszystkich” stanowisko Unii Wolności w sprawie mostu i nie tylko.



Wyrezyserowany obraz rzeczywistości

Rozmów o moście ciąg dalszy... INNY (LEPSZY?) POMYSŁ



foto archiwum

Architekt J. Jacek Synakiewicz

Kurier Kwidziński:
- Co pan dzisiaj sądzi o pomysły budowy mostu?

JACEK SYNAKIEWICZ: W dalszym ciągu uważam, że most na Wisłę może wyłącznie sprzyjać rozwojowi Kwidzyna i jego stabilizacji gospodarczej. Bardzo ważną sprawą stało się wciągnięcie budowy mostu w Lipińskach koło Kwidzyna do strategii rozwoju całego naszego regionu. Już w zasadzie nikt nie kwestionuje korzyści, jakie w różnych sferach naszego życia osiągniemy przez połączenie właśnie w tym miejscu terenów leżących po dwóch stronach Wisły. Samo skrócenie odległości dojazdu na drugi brzeg, do obecnej trasy nr 1 jak i planowanej w niedalekiej przyszłości autostrady północ - południe jest dużym zyskiem dla mieszkańców naszego powiatu. Niemniej jednak, to skrócenie drogi będzie możliwe dopiero po realizacji mostu i tras dojazdowych, które właśnie są projektowane.

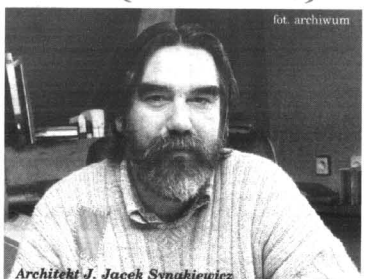
ukończenie na str. 5

PRODUCENT OFERUJE

- Siatki ogrodzeniowe, leśne i inne
- Gwoździe
- Śruby
- Ogrodzenia
- Konstrukcje metalowe
- Garaże
- Rury, pręty kształtowniki
- Blachy i pokrycia dachowe
- Wyroby hutnicze
- Art. budowlane, rolnicze i ogrodnicze

TWÓJ STALOWY PARTNER
czynne od 7.00 do 23.00
Kamieńca 14 Kwidzyna
tel. (055) 270-70-85 do 7
291-69-96 do 7

Dla odbiorców hurtowych RABATY

www.tex-1.com.pl e-mail: tex-1@tex-1.com.pl

Pechowy poniedziałek WPROST POD SAMOCHÓD

W poniedziałek, 01 kwietnia, doszło do dwóch potrąceń pieszych: w Gniewskim Polu i Kwidzynie. W obu przypadkach kierowcy byli trzeźwi, a przyczyną było nagłe wtrągnięcie pieszych na jezdnię. Czynnicy wyjaśniające prowadzi komenda powiatowa policji w Kwidzynie.

W Gniewskim Polu pięcioletni chłopiec nagle wtrącił na jezdnię wprost pod nadjeżdżającego Volkswagena Polo. Kierowca, 41 letni mieszkaniec powiatu kwidzińskiego, nie zdążył wyhamować. W wyniku wypadku pieszy doznał obrażeń ciała i został przewieziony do szpitala.

Łąkowej piętnastolatek wpadł wprost pod Fiata Uno prowadzonego przez 20 letnią kobietę.

Wraz z kolegami bawiliśmy się, ganiałiśmy się z butelkami z wodą. W pewnym momencie zauważyliśmy, że jeden z naszych kolegów wpadł pod samochód. Widok był okropny, prawie jak w filmie. Przerzuciło go

i spadł na jezdnię - powiedział nam jeden ze świadków zdarzenia.

Cała sytuacja wyglądała bardzo groźnie. Pieszy został przewieziony do szpitala i po oparzeniu zwolniony do domu.

Czynniki wyjaśniające w obu wypadkach prowadzi kwidzińska policja.

AB

- Str. 2
- Pytamy o Ruchmistrzów
- Lampki w potrzebie
- Gaz pod kontrolą
- Str. 3
- 10 pytań do ...
- Str. 4
- Gorąca sesja w Prabutach
- Co to są witeczki?
- Dożywność dzieci w szkołach
- Str. 5
- Czyj dworzec?
- Str. 6
- Trybuna dla wszystkich, a w niej o moście:
- Jerzy Sarbicki
- Pomorska Unia Wolności
- Str. 7
- Mieszkania spółdzielcze
- Str. 8
- Kandydatki do tytułu Małej Miss
- Str. 9
- Szesnastoletni sprawcy przemocy
- Co dalej absolwencie
- Felleton
- Str. 10
- Nowa siedziba KTK
- Dokąd pójść: w Kwidzynie, Trójmieście i Grudziądzu?
- Str. 11
- Kwidziński oddział KPEIR
- Przedszkolaki w Kurierze
- Ogłoszenia duszpasterskie
- Str. 12
- Informator Medyczny
- Str. 14, 15 i 16
- Sport:
Basket w finale o awans do I ligi

JUŻ TERAZ! Kurier Kwidziński w Internecie www.kurier-kwidziński.w.pl
(strona w trakcie budowy)

Wydawnictwo Pomorskie www.wpomorskie.pl

fol. Anna Bińczak



W ubiegłym roku zwiększono stan osobowy strażników o 16 etatów. Czy w związku z tym wzrosła efektywność działań waszych służb?

- Musiała wzrosnąć. Zależy się tym, na co wcześniej nie mieliśmy czasu, ponieważ stan osobowy był taki, a nie inny. Uczestniczyliśmy, jak nigdy dotąd, w czynnościach prewencyjnych wspólnie z policjantami. Te czynności są przede wszystkim skierowane na okres weekendu w miejscach najtrudniejszych. Z analizy mapy zagrożenia wyciągamy wnioski, które potem przekładamy na miejsca do patrolowania. Siły i środki są niewspółmiernie większe.

Efektywność jest na pewno większa, a czas pokazuje, czy i skuteczna. Jako komendant nie spodziewałem się natychmiastowych efektów, gdyż wejście do służby nowoprzyjętych strażników wymaga czasu. Przy wsparciu policjantów, ich doświadczeniu i pomocy mamy nadzieję, że ta efektywność będzie szybko widoczna.

Wspomniał Pan o...

wspólnych patrolach z policją, które są bardzo dobrze odbierane przez społeczeństwo. Dlaczego nie są widoczne na terenie miasta?

- Myślę, że przyczyn należy doszukiwać się w liczbie policjantów w nich uczestniczących. My wystawiamy na jedną zmianę (piątek, sobota wieczorem) około 10 strażników, natomiast policjantów jest około 3-4. Trzeba byłoby zapytać komendanta ilu policjantów może wystawić.

Jeśli w towarzystwie 3-4 strażników spotka się jednego policjanta, to on nie będzie tak bardzo widoczny. Policjant wspólnie ze strażnikami zawsze patroluje teren po byle jednej jednostce wojskowej. Ich czynności związane są z innymi sprawami, czasami muszą gdzieś wyjechać. Komenda wystawia tytuł policjantów, ilu może.

W jakim zakresie Straż Miejska zabezpiecza imprezy masowe organizowane w mieście i czy firmy prywatne wynajmowane do świadczenia tych samych usług są

uzupełnieniem dla Straży?

- Jak najbardziej. Straż została zobowiązana do zabezpieczania tylko i wyłącznie imprez miejskich. Nie zabezpieczamy imprez innych podmiotów. Zdarza się, że pomagamy, ale tylko i wyłącznie częściowo, na zawręcz.

Ustawa o imprezach masowych wymaga pewną ilość osób ochrony. Jeśli organizujemy imprezy o rozmiarze pięciu - sześciu tysięcy, to w myśl tej ustawy jest potrzebnych 57 funkcjonariuszy ochrony. Aby tę liczbę uzupełnić, wliczając ją do zarówno policjantów jak i strażników, musimy się wspierać.

Firmy ochroniarskie, wybrane o roku zgodnie z procedurą przetargową, mają dobre doświadczenie w ochronie samej sceny. Nie robimy tego my - strażnicy, ponieważ nie jesteśmy w tym kierunku przeszkoleni i nie uważamy, abyśmy w tym zakresie byli skuteczni. Firmy ochroniarskie są do tego przygotowane, przeszkolone. Jest to uzupełnienie zarówno ilościowe, jak i fachowe. Możemy ich wspierać w wielu czynnościach.

10 PYTAŃ DO...

komendanta Straży Miejskiej - Zbigniewa Talarczyka

kim zadaniem. Dokonałmy kilku zmian. Chcemy podzielić wewnątrz zadania, abyśmy wśród strażników mieli ludzi wyspecjalizowanych do czynności zabezpieczających porządek w części prewencyjnej z policją. Chcemy stać podwyższyć poziom czystości miasta, czystość i porządek mają bowiem swoje odniesienie w bezpieczeństwie. Wymagane są pewne podziały, jeśli chodzi o pracę strażników. I to robimy.

Zaczęliśmy już akcję „Wiosna”, podczas której będziemy pracowali nad estetyką. Będziemy starali się posprzątać ten bałagan, który urosł przez zimę, chociaż nie była ona gorsza od innych. Zima przyniosła nam co prawda duże niespodzianki, jest trochę śmieci i zanieczyszczenia posesji, ale mam wrażenie, że co roku jest tego mniej. Dzięki pomocy i współpracy mieszkańców pracuje nam się o wiele łatwiej wiosną. Co roku jest lepiej. Nawet, jeśli jakiś problem się pojawił, to wiedzieliśmy o nim od razu i mogliśmy się tym zająć. Kiedyś byliśmy sami, nikt nam nie pomagał. W sprawach porządkowych byliśmy postrzegani jako intruzi i pracowaliśmy nam się niezwykle trudno. W tej chwili jest lepiej i jestem pełen optymizmu, że będzie jeszcze lepiej.

Jeśli chodzi o część prewencyjną - zima, oprócz tego, że nas chłodziła, sprzyjała również wdrożeniu się w obowiązki nowym strażnikom. Poznali oni pracę wzorcowo znaną z policjantami. Pewne zjawiska nie znikły, bo ciężko jest je zlikwidować, ale przesuwały się w miejsca mniej trudne. Oczywiście, to trzeba zaznaczyć, z wyłączeniem klęsk pogodowych. Niestety, osoby, które do tych czynności były uczuleni - stały na ulicach - teraz znalazły możliwość schowania się w klatkach schodowych. Są przez to mniej dla nas widoczne. Mamy wsparcie ze strony mieszkańców, którzy zgłaszają takie problemy, nie mniej jednak często takie osoby spożywają alkohol za domofonem i to za pozwoleniem części mieszkańców. Tutaj mieszkańcy muszą sami rozstrzygnąć, czy pozwalają wchodzić na teren działek. Działki są nienadzorowane przez swoich właścicieli i nam trudno odpowiadać za nie. Tam, gdzie mamy prawo wejść, bywamy, szczególnie w trudnych okresach.

Jeśli chodzi o imprezy masowe, czy w tym zakresie Straż Miejska może być skuteczniejsza niż policja?

- Sukcesem jest to, że po strażnicy potrafimy stwierdzić, gdzie są osoby bezdomne, jeśli chodzi o mienie, w tym zakresie nie mamy się czym pochwalić. Nie jesteśmy w stanie tego upilnować. W Kwidzynie jest 14 ogródków działkowych. Nie możemy obiecać działkowcom, że przynajmniej raz dziennie obejdziemy ogród. Zobowiązanie jest to, że obędzie się dwa razy dziennie. Kłamałbym w żywe okno mówiąc, że to zrobimy. Jest to niemożliwe fizycznie.

Jeśli chodzi o imprezy masowe, czy w tym zakresie Straż Miejska może być skuteczniejsza niż policja?

- Jesteśmy zobowiązani do zabezpieczenia miejsc ogólnodostępnych. Trudno obiecać, która gromadzi się w różnych miejscach, przeklina, pali papierosa i jest uciążliwa. Te grupy, znane nam, są bardzo mobilne, krążą w różnych miejscach. Musimy ich ciągle szukać i na nie wpływać.

Wieloletni problem dla nas, strażników, zwłaszcza w weekendy, osoby przyjeżdżające do Kwidzyna z okolicznych miejscowości. Te osoby nie znają formy funkcjonowania Kwidzyna, nie bardzo znają się na prawie, nie wiedzą, co wolno, a czego nie. Zdarza się, że osoby spożywające alkohol nie chcą się zgodzić z interwencją strażnika, nie rozumieją tego, co się do nich mówi. W zasadzie z kwidzyńskimi mamy mniejszy problem, ale mieszkańcy okolicznych miejscowości są dla nas trudni. Kwidzyn jest otwarty i myślę, że nie wolno się izolować. Będziemy się starali panować nad porządkiem.

Dotyczy to także imprez masowych. Kiedyś uczestniczyli w nich tylko Kwidzyńscy. Teraz przyjeżdżają osoby z Malborka, Grudziądza, zwłaszcza w te dni, kiedy organizowane są koncerty. Jest to rzecz, która po pewnym czasie się dotrze.

Przedstawił Pan duże zakres obowiązków strażników i jednocześnie stwierdził, że panarazem nie jest budżet. Wszyscy wiemy, że aby funkcjonować dobrze wykonywał swoje obowiązki, musi być odpowiednio wynagradzany. Jaka jest średnia płaca strażnika?

- Średnia płaca to 1126 zł brutto.

Czy w zakresie zainteresowań służby jest lustro ogródków działkowych i czy straż może poszczycić się jakimiś sukcesami w tym zakresie?

- Ogrody działkowe to temat trudny dla strażników. Jest to teren prywatny, nieodstępny dla nas. Niektórzy prezesi działek z nami współpracują. Ci, którzy to robią, wyposażyli nas w klucz i pozwalają wchodzić na teren działek. Działki są nienadzorowane przez swoich właścicieli i nam trudno odpowiadać za nie. Tam, gdzie mamy prawo wejść, bywamy, szczególnie w trudnych okresach.

Jeśli chodzi o imprezy masowe, czy w tym zakresie Straż Miejska może być skuteczniejsza niż policja?

- Jesteśmy zobowiązani do zabezpieczenia miejsc ogólnodostępnych. Trudno obiecać, która gromadzi się w różnych miejscach, przeklina, pali papierosa i jest uciążliwa. Te grupy, znane nam, są bardzo mobilne, krążą w różnych miejscach. Musimy ich ciągle szukać i na nie wpływać.

Wieloletni problem dla nas, strażników, zwłaszcza w weekendy, osoby przyjeżdżające do Kwidzyna z okolicznych miejscowości. Te osoby nie znają formy funkcjonowania Kwidzyna, nie bardzo znają się na prawie, nie wiedzą, co wolno, a czego nie. Zdarza się, że osoby spożywające alkohol nie chcą się zgodzić z interwencją strażnika, nie rozumieją tego, co się do nich mówi. W zasadzie z kwidzyńskimi mamy mniejszy problem, ale mieszkańcy okolicznych miejscowości są dla nas trudni. Kwidzyn jest otwarty i myślę, że nie wolno się izolować. Będziemy się starali panować nad porządkiem.

Dotyczy to także imprez masowych. Kiedyś uczestniczyli w nich tylko Kwidzyńscy. Teraz przyjeżdżają osoby z Malborka, Grudziądza, zwłaszcza w te dni, kiedy organizowane są koncerty. Jest to rzecz, która po pewnym czasie się dotrze.

Przedstawił Pan duże zakres obowiązków strażników i jednocześnie stwierdził, że panarazem nie jest budżet. Wszyscy wiemy, że aby funkcjonować dobrze wykonywał swoje obowiązki, musi być odpowiednio wynagradzany. Jaka jest średnia płaca strażnika?

- Średnia płaca to 1126 zł brutto.

Czy w zakresie zainteresowań służby jest lustro ogródków działkowych i czy straż może poszczycić się jakimiś sukcesami w tym zakresie?

- Ogrody działkowe to temat trudny dla strażników. Jest to teren prywatny, nieodstępny dla nas. Niektórzy prezesi działek z nami współpracują. Ci, którzy to robią, wyposażyli nas w klucz i pozwalają wchodzić na teren działek. Działki są nienadzorowane przez swoich właścicieli i nam trudno odpowiadać za nie. Tam, gdzie mamy prawo wejść, bywamy, szczególnie w trudnych okresach.

Jeśli chodzi o imprezy masowe, czy w tym zakresie Straż Miejska może być skuteczniejsza niż policja?

- Jesteśmy zobowiązani do zabezpieczenia miejsc ogólnodostępnych. Trudno obiecać, która gromadzi się w różnych miejscach, przeklina, pali papierosa i jest uciążliwa. Te grupy, znane nam, są bardzo mobilne, krążą w różnych miejscach. Musimy ich ciągle szukać i na nie wpływać.

to problem znany Straży, z którym w dalszym ciągu będziemy walczyć.

Okres wiosenny sprzyja spacerom. Jeśli strażnik zauważy na spacerze właściciela ze swoim czworonogiem bez kagańca, czy ma obowiązek regulaminowego zachowania?

- Jest przepis mówiący, iż pies powinien być na smyczy i w kagańcu. Jeżeli mieszkańcy Kwidzyna ze swoimi czworonogami będą chodzić na spacer tylko na smyczy, to będzie już o wiele lepiej. Bardzo trudno jest założyć kagańca na każdego psa, ale przepis jest przepisem i trzeba go egzekwować. Jako strażnicy chcemy przestrzegać prawa. Nie ma możliwości, by psy chodziły bez kagańca. Strażnik może ocenić zagrożenie, poinformować o przepisach. Przestrzegam jednak wszystkich właścicieli dużych psów, by pamiętali o obowiązującej uchwale.

Prozastaliśmy jeszcze przysięgę „psiej” tematycznie. Istnienie Straży Miejskiej uzasadniają wielokrotnie specyficzne zagrożenia obywateli, zwracano uwagę na kompetencje w zakresie tak zwanej „psiej sprawy”. Czy zakupienie 10 tys. tekturowych łopatek do usuwania nieczystości po psach było rozprawdane wśród mieszkańców przez strażników?

- Nie. W miejscach publicznych kontrolujemy psi problem. W miejscach ubocznych jeszcze nie, z różnych względów. Miejsca wyznaczone do wyprowadzania psów są specjalnie oznaczone.

Ostatnie pytanie - jakis czas temu w Straży pracowały kobiety. Czy nie tęskni Pan za czynnym udziałem kobiet w służbie?

- Większość strażników wykonuje czynności prewencyjne, wymagające dużej sprawności fizycznej. Pracuje się w godzinach nocnych, w różnych warunkach atmosferycznych. Prawdopodobnie, gdy pojawią się kandydatki, które będą dobrze rokowały - będą pracowały. Wstrzymujemy nas także sprawy socjalne. Komenda nie jest dostosowana do potrzeb kobiet, nie mamy nawet możliwości, aby znaleźć im pomieszczenia. Przepisy regulujące sprawy socjalne mówią jasno i wyraźnie, jakie są wymogi i tu jest dla mnie kłopot. Jako pracodawca nie mógłbym obiecać zabezpieczyć pewnych spraw socjalnych. Na dzień dzisiejszy pracujemy z mężczyznanami. Jeśli pojawią się kobiety i będą miały możliwości, aby je zatrudnić, to bardzo chętnie. Są sprawy, z którymi kobieta poradzi sobie lepiej.

Dziękuję za rozmowę.
Anna Bińczak
Wywiad autoryzowany

Zakłady Mięsne "Skiba"
Hurtownia Firmowa
ul. Gronwaldzka 9
82-500 Kwidzyn

Tylko u nas największy wybór kiełbas, wędzonek, rolad mięsnych, wędlin podrobowych, pasztetów oraz mięs surowych

Tylko u nas tak atrakcyjne ceny i liczne promocje

WIELKIE OTWARCIE JUŻ W MARCU !!!

Zapraszamy na zakupy w dobrym smaku.

A czy roczny budżet prawie miliona złotych jest szczytnym marzeniem komendanta?

- Powiem szczerze. Są to ogromne pieniądze, jednak moje marzenia nie idą w tym kierunku. Nie pieniądze są moim marzeniem, tylko bezpieczeństwo Kwidzyna. Z pełną odpowiedzialnością tak mówię, gdyż tutaj się urodziłem, wychowałem, skończyłem szkołę. A teraz żyję w nim moje dzieci. Jeśli mogę coś zrobić dla tego miasta, dla moich dzieci i dzieci moich przyjaciół, kolegów z pracy i kwidzyńskich, robię to. Nie pieniądze są tu najważniejsze.

Jest to pierwszy rok budżetowy z takimi pieniędzmi. Pierwszy raz stoje przed ta...

STEP-AEROBIK
OD KWIEŚNIA
ZAPRASZA SIŁOWNIA
MAGNUM
tel. (055) 261 05-74
0601 706 799
STEP-AEROBIK

AUTORYZOWANY DEALER
STIHL
tel. 261-02-85 kom. 0605 745 915
Kwidzyn ul. Drzymały 46

SPRZEDAŻ SERWIS

www.mop-serwis.com.pl
info@mop-serwis.com.pl
tel/fax 279-31-51 kom. 0605 322 420
Kwidzyn ul. Drzymały 46

MOP SERWIS Profesjonalne systemy utrzymania czystości i higieny.

TAP
SALON MEBLOWY

Kwidzyn
ul. Kopernika 25A
tel. 645 73 81

Salon meblowy TAP został przeniesiony z ulicy Kościuski 3 na ulicę Kopernika 25A

Oferuje szeroki asortyment mebli:

- Kuchennych
- Pokojowych
- Tapicerowanych

od poniedziałku do piątku 10.00 - 18.00 w soboty 9.00 - 14.00

KURIER
WIOSENNA PROMOCJA REKLAM

261
17-51

Gorąca sesja w Prabutach WNIOSEK WYCOFANY

Kluczowym punktem porządku obrad marcowej sesji Rady Miejskiej w Prabutach miało być rozstrzygnięcie wniosku o odwołanie burmistrza Włodzimierza Dawidowskiego, złożonego miesiąc wcześniej przez grupę sześciu radnych. Punkt ten jednak nie znalazł się w programie sesji, gdyż inicjatorzy odwołania swój wniosek wycofali.

Sesja zaczęła się od sporu proceduralnego. Zgodnie z ustawą zasadniczą wniosku o odwołanie burmistrza musi zapoinować Komisja Rewizyjna, w Radzie Miejskiej Prabut siedmioosobowa. Komisja w stosownym terminie zakończyła prace i pod jej oficjalnym stanowiskiem, pozytywnie odnosząc się do wniosku, podpisało się czterech członków komisji (w tym trzech wnioskujących o odwołanie). Po została trójka członków komisji przekazała radnym odrębne stanowisko, firmowane pieczęcią rady miejskiej, co właściwie stało się istotą sporu. Wnioskodaw-

cy postawili zarzut zaistnienia dwóch przeciwstawnych opinii, będących oficjalnymi pismami rady. Po pełnej emocyjnej dyskusji sześciu sygnatariuszy wniosku zdecydowało o jego wycofaniu.

Radni podjęli też próbę polemiki na temat przystąpienia gminy Prabuty do porozumienia w sprawie budowy mostu przez Wisłę, mimo że na przedmiedzi wspólnym posiedzeniu komisji rady wniosek bez sprzeciwu zaakceptowano. Przyczyną wątpliwości niektórych radnych stały się publikacje prasowe, poddające w wątpliwość szanse realizacji tej poważnej inwe-

stycji w najbliższym czasie. Pod uwagę brano również sygnały, świadczące o zamianach remontów dróg wojewódzkich, przebiegających przez gminę Prabuty (odcinki do Bronowa, Mikołajek Pomorskich i Trumiejek), spowodowane, jak się przypuszcza, skierowaniem poważnych środków na budowę mostu (lub hali sportowej w Sopocie?). Mimo tych wątpliwości głosami - 16 „za”, 1 „przeciw” i 5 „wstrzymujących się” rada miejska uchwaliła akces do międzygminnego porozumienia w tej sprawie.

Białe szaleństwo w „Dwójce” MLECZNE WARSZTATY

W Zespole Szkół Zawodowych nr 2 w Kwidzynie zorganizowano Warsztaty Technologii Żywności i Żywnienia Człowieka pod nazwą „Mleko i przetwory mleczne”. Głównym celem było propagowanie zdrowego sposobu odżywiania się wśród młodzieży szkolnej, zachęcanie do spożywania mleka i przetworów mlecznych jako cennego źródła składników.

Do wzięcia udziału w warsztatach zaproszono wszystkie gimnazja powiatu kwidzyńskiego. Z zaproszenia skorzystał gimnazjum z Nowego Dworu Kwidzyńskiego, Wandowa, Gardel i Kwidzyna.

Warsztaty okazały się dla gimnazjalistów niecodziennym przeżyciem. Po części wprowadzającej, podczas której uczniowie wysłuchali krótkiego wykładu na temat wartości odżywczej mleka i przetworów mlecznych oraz zostali wtajemniczeni się w procesy technologiczne produkcji mleka i przetworów mlecznych, młodzież mogła poprobać swoich sił na zajęciach ćwiczeniowych.

Uczniowie szkół gimnazjalnych mieli możliwość wykazania się w laboratorium analizy żywności, gdzie poznali laboratoryjne metody oceny jakości mleka i przetworów mlecznych oraz przeprowadzili analizy: oznaczania gęstości mleka metodą aerometryczną, oznaczania zawartości wody w masie metodą techniczną, oznaczania kwasowości mleka metodą miareczkową czy wykrywania fałszowań w śmietanie.

Są to analizy, które wykonuje się w laboratoriach zakładów mleczarskich. Przez chwilę uczniowie poczuli się jak prawdziwi laboranci w zakładach mleczarskich oraz przekonali się, że dbałość o jakość surowca i produktów mlecznych to nie przypadek. Zapewniając imi zdolnościami mogli wykazać się uczniowie na zajęciach warsztatowych w dwóch pracowniach gastronomicznych. Tam uczyli się przyrządzania różnych potraw z przetworów mlecznych i mleka.

Gimnazjaliści świetnie poradzili sobie ze sporządzeniem tortów z bitą śmietaną, pomimo tego, że robili je pierwszy raz w życiu. Kłopotu nie sprawiły im pasty twarogowe o najróżniejszych smakach, a także cocktaile owocowe na kefirze i jogurcie oraz serniki z serków homogenizowanych.

Przeprowadzenie zajęć warsztatowych mogło się odbyć dzięki hojności sponsorów: Okręgowej Spółdzielni Mleczarskiej „EKO” w Kwidzynie oraz Spółdzielni Mleczarskiej „Małkowy” w Gdańsku.

Po zmaganiami w pracowniach nadszedł czas na podsumowanie zajęć i zaprezentowanie wykonanych smakolek. Efekty pracy były bardzo okazałe. Na zakończenie odbyła się degustacja przygotowanych potraw i produktów OSM Kwidzyn i SM „Małkowy”.

Organizatorzy mają nadzieję, że uczniowie poprzez wglądnięcie się w „mleczną tematykę” na pewno przekonali się do częstszego sięgania po mleczne produkty.

Zorganizowane Warsztaty Technologii Żywności i Żywnienia Człowieka są przykładem profilaktyki zdrowotnej. Zorganizowali je **Bożenna Osowska** i **Marek Woźniak** - nauczyciele, technolodzy żywności i żywnienia człowieka oraz Szkolne Koło „Zdrowy Styl Życia”, którego opiekunem jest **Renata Antos**.

Zachęcić do uczestnictwa w warsztatach, już dziś planują następcy, oczywiście z innym tematem wiodącym. Ale to jeszcze tajemnica.



R E K L A M A

WYŻSZA SZKOŁA ZARZĄDZANIA W KWIDZYŃNIE

powołana na podstawie ustawy z dn. 26 czerwca 1997 r. decyzją Ministra Edukacji Narodowej i wpisana do rejestru uczelni niepaństwowych pod nr 27:

Ogłasza nabór na:
Studia podyplomowe
- Zarządzanie w Ochronie Zdrowia
Studia trwają dwa semestry i obejmują 216 godzin zajęć dydaktycznych, dzielą się na 12 osiemnastogodzinnych zjazdów trzydniowych.

Rozpoczęcie zajęć maj 2002 r.
Zakończenie kwiecień 2003 r.
Wpisowe 250 PLN.

Koszt uczestnictwa wynosi 2.600 PLN (płatne w 2 równych ratach po 1.300 PLN za semestr).

Termin zapisów upływa z dniem 15 maja 2002 r.

Informacje i zapisy w Dziekanacie Uczelni:
82-500 Kwidzyn ul. 11 Listopada 13
tel. (055) 279 17 68
e-mail: dziekanat@wsz.kwidzyn.edu.pl
http://www.wsz.kwidzyn.edu.pl

W opinii wielu obserwatorów przebiegu obrad sesji o wycofaniu wniosku o odwołanie burmistrza Dawidowskiego zdecydował spodziewany układ sił, niekorzystny dla wnioskodawcy, a nie uchybienie proceduralne, wynikające bardziej, jak się wydaje, z braku doświadczenia w tej materii (nie co dzień opinuje się podobne wnioski) niż z tendencyjnej chęci zamgławiania sytuacji. Jeszcze przed przystąpieniem Komisji Rewizyjnej do prac nad opinią każdy średnio zorientowany obserwator mógł przewidzieć ich rezultat, nie powinien zatem również dziwić fakt braku jedynomyślności i wyrażenie odrębnego zdania pozostającej w mniejszości części komisji. Gdyby wnioskodawcy spodziewali się horzystego dnia dla siebie wyniku głosowania, na odrębne zdanie trzech radnych (fatalnie zresztą zredagowane) spuszczone by zastępcę milczenia.

Fakt zaistnienia zorganizowanej opozycji w tonie rady nie powinien nikogo dziwić, tak po prostu jest, od parlamentu poczynając, na samorządach najniższych szczebli kończąc, czy się komu podoba, czy nie. Nie pamiętam jednak, by w historii Rady Miejskiej Prabut, od czasu pamiętnego sporu o rozdział gminy na wiejską i miejską, pojawiło się tyle zacietrzewienia, wręcz nienawiści, artykułowanej bezpodstawnie z wykorzystaniem makiażelniczej zasady „cel uświęca środki”. W ten Wielki Piątek w sali Urzędu odegrano swoiste misterium drogi krzyżowej z podziałem na role. W ferworze personalnej wojny zapomniano chwila, że jej zarzewiem stały się fatalne działania zarządu spółki „Pewik”, prowadzące do poważnych strat finansowych. Tymczasem dzień wcześniej walne zgromadzenie właścicieli spółki, jakimi są Zarząd Miasta i Gminy Prabuty, podjęło decyzję o zmianach w jej zarządzie i radzie nadzorczej, mających nastąpić do dnia 30 kwietnia. Obawiam się, że jeszcze nie raz w tej mijającej niebawem kadencji przyjdzie mi z zażenowaniem spuszczać głowę i zatykać uszy z nadzieją, że goście sesji zrobią to samo.

Marek Szule

Nie ma takiego słowa CO TO SĄ WITACZE?

Radny Bogusław Gajdamowicz zwrócił się do zarządu z pytaniem o zniszczone witacze. Burmistrz Andrzej Krzysztofiak zdziwił się i stwierdził, że takiego słowa nie ma w języku polskim.

W prasie lokalnej przeczytałem o zniszczeniu witacz. Sprawdziłem to i faktycznie - nie są one ozdobami. Wygląda na to, że ktoś zafundował nam jakiś buhel. W związku z tym chciałbym wiedzieć, czy podjęto już w tym kierunku jakieś kroki i kto zapłaci za naprawę, jeśli zostaną stwierdzone uchybienia techniczne - pytał radny.

Dodał również, że jeżeli znaki zostały zniszczone przez wandalów, to czy zostaną oni złapani i ukarani za ten czyn.

Pojawiło się słowo, którego nie znam. Witacze - takiego określenia nie znalazłem w języku polskim i przypuszczam, że chodzi o formy przestrzenne przy wjazdach do miasta - mówił burmistrz Andrzej Krzys-

tofiak. - Nie zostały one najlepiej wykonane, schodzi z nich farba.

Burmistrz zapewnił, że w ramach rękopięci wieloletnie monitorowano u wykonawcy, firmy z Trójmiasta, i już niedługo rozpocznie się prace demontażowe. Witacze nie zostały zniszczone przez wandalów, tylko na skutek gwałtownych wichur.

AB

Radni pytają DOŻYWIENIE DZIECI W SZKOŁACH

Na ostatniej sesji rady miejskiej radny Henryk Wiśniewski zwrócił się z pytaniem do zarządu, jak na terenie miasta realizowany jest program dożywiania dzieci w szkołach.

- W całym kraju głośno jest o głodujących dzieciach. Chciałbym wiedzieć, jak ta sprawa wygląda w naszym mieście. Ile dzieci korzysta w szkołach z pomocy posiłków - pytał radny.

Jak powiedział wiceburmistrz **Roman Bera** w kwidzyńskich szkołach nie ma prawa być głodujących dzie-

- Priorytetem w wydatkach na tak zwane zasiłki fakultatywne jest dożywianie dzieci w naszych placówkach. Kwidzyn jest jedną z niewielu gmin, w których stołówki są w każdej szkole. W ramach ogólnokrajowego programu dożywiania dzieci, o którym jest coraz głośniej, przeznaczono pewną pulę na uruchomienie

stołówek. My te stołówki mamy - mówił wiceburmistrz.

W skali roku z tej formy pomocy korzysta kilkaset dzieci. Pieniądze na pełnowartościowe posiłki pochodzą zarówno ze środków własnych gminy, jak i z budżetu państwa.

AB

Powiatowe Centrum Pomocy Rodzinie w Kwidzynie wspólnie ze Stowarzyszeniem Pomocy Rodzinie „PROMYK” w Kwidzynie zwraca się z apelem do Państwa o pomoc w zebraniu środków finansowych na zakup pompy bakłofonowej dla chorej Anny Rykaczewskiej. Anna od 19 roku życia choruje na stwardnienie rozsiane, obecnie na bóle, które nie są w stanie uśmierzyć przyjmowane leki. Trwały efekt rozluźnienia mięśni można uzyskać przez implantację pompy bakłofonowej. Zabieg ten można wykonać w Gdańsku, jednak koszt samej pompy wynosi ok. 7500 USD. Rodzice, którzy utrzymują się tylko z renty nie są w stanie sfinansować.

Dlatego gorąco prosimy Państwa o wsparcie i rozpropagowanie naszego apelu w Kurierze Kwidzyńskim.

WPLATY PROSIMY DOKONYWAĆ NA RACHUNEK BANKOWY
STOWARZYSZENIE POMOCY RODZINIE „PROMYK”
82-500 KWIDZYN
ul. GRIDZIADZKA 6
POWIŚLAŃSKI BANK SPÓŁDZIELCZY KWIDZYN
NR 83000009-124823-2700-6 - ANNA

Opr. Tula

PW Styl S.C.

Nowo otwarty Salon Mebli Kuchennych

Autoryzowany przedstawiciel firmy STANLEY

OFERUJE W SPRZEDAŻY:

**SZAFY, GARDEROBY, WNĘTRZA
MEBLE KUCHENNE
SPRZĘT AGD DO ZABUDOWY
I WOLNOSTOJĄCY, ZLEWY**

Kwidzyn ul. Kopernika 25A/18
(wejście od targowiska miejskiego)
tel. 279 28-95

Skorzystaj z niepowtarzalnej okazji.
Zrealizuj swoje marzenie
nasze meble to gwarancja najwyższej jakości

**Centrum
Finansowo Biurowe**
w Kwidzynie, ul. Chopina 26

oferuje do wynajęcia wolne
pomieszczenia biurowe
(II, III piętro)

- atrakcyjne położenie
w centrum miasta
- wysoki standard
pomieszczeń
- własny parking

tel. (055) 261-17-51
0 605 284 438

**Centrum
Finansowo Biurowe**
w Kwidzynie, ul. Chopina 26

dysponuje
salą konferencyjną
z przeznaczaniem na:

- konferencje,
- szkolenia,
- prezentacje,
- spotkania firmowe
i.p.

atrakcyjne położenie,
wysoki standard

tel. (055) 261-17-51
0 605 284 438

Rozmów o moście ciąg dalszy... INNY (LEPSZY?) POMYSŁ



- Czy skrócenie drogi i oczywiste zyski z tego płynące mają być jedynym naszym celem?

Sądzę, że odpowiednie zaprojektowanie tras dojazdowych i obwodnicy mogłyby spowodować włączenie do kosztów inwestycji o znaczeniu regionalnym rozwiązania problemów lokalnych miasta. Spowodowałyby - po pierwsze racjonalne wykorzystanie środków pochodzących z kasy wojewódzkiej, a po drugie nie doprowadziłyby do konieczności wykonania wielu kosztownych inwestycji z kasy gminy, które będą musiały być wykonane po realizacji obwodnicy w dotychczas proponowanym przebiegu.

(Na załączniku graficznym pokazuję w schemataczny i przybliżony sposób projektowany most 1, projektowaną obecnie obwodnicę 3, dochodzącą do przecięcia się z trasą na Malbork 4 i łączącą się z trasą na Grudziądz w Bądkach 5)

- Jaki jest pana pomysł?

Proponuję kompletnie inny przebieg tej drogi, oczywiście jest to propozycja. Uważam, że przebieg obwodnicy i tras dojazdowych do mostu jest bardzo ważną sprawą dla rozwoju i przyszłości miasta i stanowi na najbliższe dziesięciolecie jeden z najistotniejszych elementów

mentów miastotwórczych.

Sądzę, że można by stworzyć szersze gremium, które w tym kontekście mogłoby przedyskutować i zastanowić się nad rozwojem funkcjonalnym i urbanistycznym Kwidzyna i okolic.

Kwidzyn od momentu lokalizacji ZCP rozwinął się znacznie, jednak za rozwojem gospodarczym nie nadążał rozwój infrastruktury, szczególnie drogowej. Obecnie obowiązujący Plan Ogólny Miasta zakłada modernizację komunikacji wewnętrznej. Realizowane są ronda, poszerzane drogi, modernizowane skrzyżowania. Jednak ze względu na specyficzną położenie miasta, na morenie bocznej, i na historyczną spuściznę nie zakładają radykalnych zmian, które w znaczny sposób zmniejszyłyby uciążliwość komunikacji wewnętrznej. Dużym problemem jest również komunikacja tranzytowa jak i transport zaopatrujący wszystkie kwidzyńskie zakłady przemysłowe.

Moja propozycja zakłada takie doprowadzenie dróg dojazdowych do mostu i obwodnicy, aby w jak największym stopniu wykorzystane planowaną inwestycję do rozwiązania problemów komunikacji miejskiej, równocześnie nie zapominając o jej znaczeniu regionalnym.

Proponuję z mostu 1 (lepsza była by stara lokalizacja mostu 2 w Grabówku) zlokalizowanego w Lipiankach i prowadzącego do Aplinek, poprowadzić obwodnicę 6 do miejsca spotkania się z trasą 7 z nową częścią zmodernizowaną ul. Furmańska 8, stanowiącą północny odcinek obwodnicy prowadzącej w kierunku na Malbork.

Od tego węzła 7 obwodnica mogłaby być poprowadzona na kilka sposobów. Pierwszy z nich to droga 9, która mogłaby być zmodernizowaną drogą Mareza - Grabowa lub nową drogą poprowadzoną równoległe od strony zachodniej do tej istniejącej. Drugi z nich to nowa droga 11 prowadzona po wschodniej stronie kanału Paleona.

Droga 9 lub 11 w okolicach Grabówka dochodzi do linii kolejowej prowadzącej od dworca kolejowego na rozbieżności most 10. I tu cała idea pomysłu - proponuję wykorzystanie terenu nie istniejącej linii kolejowej na poprowadzenie obwodnicy. Ten odcinek obwodnicy korzystałby początkowo z poszerzonych nasypów, później z poszerzonych wykopów tej nie istniejącej już linii i w dwóch poziomach miałyby się z linią kolejową prowadzącą do Grudziądza. Na tym odcinku prowadzącym do węzła 17 w przyszłości można by zlokalizować

dwa poziomowe skrzyżowania 12 z nową ulicą łączącą ul. Przyrzeczną 13, prowadzącą na Stare Miasto (CENTRUM), ul. Hallera 14 i ul. Toruńska 15.

Węzeł 17 łączyłby obwodnicę z ul. Sportową, ul. Grunwaldzką, ul. Południową i ul. Żwirową.

Dalszy przebieg obwodnicy to gruntownie zmodernizowana ul. Sportowa z nowymi skrzyżowaniami z ul. Polną 18, trasą na Prabuty i Łławę przez Dankowa 19 do węzła 20, wylotem ul. Zielnej 21, obok terenów rekreacyjnych Miłosnej 22, terenów przemysłowych 23 aż do Bądek 5 w kierunku na Grudziądz.

Mówiąc krótko - w przeciwieństwie do planowanego przebiegu obwodnicy, która omija miasto od północy i północnego wschodu i łączy most z trasą na Łławę i Grudziądz, moja propozycja polega na zrealizowaniu również komunikacji Mareza - Kwidzyn i wjeździe się w tankę miejską na granicy terenów przemysłowych (nazał. graf. obszar zacieniony) z terenami mieszkalnymi (z możliwością odciążenia obwodnicą poszczególnych głównych ulic miejskich). Tak przeprowadzona trasa obwodnicy skróci dojazd transportu zaopatrującego zakłady przemysłowe i pozwoli na zamknięcie miejskich dróg wewnętrznych dla transportu ciężkiego.

- Czy realizacja projektu zaproponowanego przez nasze władze jest tańsza czy droższa o pańskiego pomysłu?

Powstanie obwodnicy w ten prosty sposób (ozn. graf. 1 - 3 - 4 - 5) może być tańsze, ale później pozostawia nas z własnymi problemami, które będziemy musieli usunąć za własne pieniądze.

Po wybudowaniu projektowanej obecnie obwodnicy i mostu będziemy skazani na budowę za własne (gminne i miejskie) pieniądze wiaduktu na ul. Południowej, ronda na ul. Sportowej, modernizację skrzyżowania ul. Sportowej z ul. Polną, modernizację skrzyżowania ul. Sportowa - wylot na Dankowa, połączenia terenów IP z ul. Sportową poprzez ul. Zielną, a także modernizację drogi do Bądek i dodatkowo nakłady na modernizację ul. Łąkowej, Furmańskiej, Górnej.

Znając powszechnie występujące problemy finansowe, możemy z dużą pewnością przewidzieć, że Kwidzyn po wykonaniu takiej obwodnicy i mostu zostanie

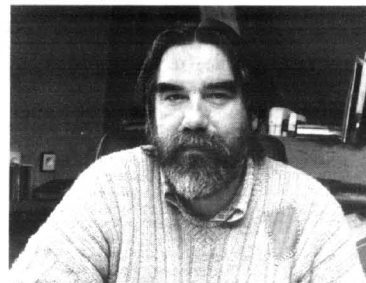

odcięty od jakichkolwiek finansowych środków zewnętrznych na dalsze modernizacje układu komunikacyjnego i może stać się chorym miastem na następnych kilkanaście lat. Zracjonalizowanie trasy obwodnicy może spowodować, że przy jej realizacji, Kwidzyn pozbedzie się oprócz głównej, regionalnego problemu komunikacyjnego, jeszcze większości dotychczas nierozwiązanych problemów komunikacji lokalnej.

- Czyli wewnętrzne modernizacje można by było zrobić w ramach obwodnicy?

Tak. A przy tego rodzaju podejściu do obwodnicy odciąża się wewnętrzną komunikację. Tu trzeba się zastanowić i pogrupować wszystkie problemy. Mając przed sobą wizję obwodnicy zastanawia się ile z tych problemów da się rozwiązać przez przemyślaną, racjonalną trasę obwodnicy.

Z architektem J. Jackiem Synakiewiczem rozmawiała Aleksandra Łyszkiewicz

Czyj dworzec? DACH BEZ POKRYCIA

W czasie obrad sesji rady miejskiej radny Józef Żarczyński zwrócił uwagę zarządowi na brak papy na dachu stacji PKP. Burmistrz Andrzej Krzysztofiak zapewnił, że ta interpelacja zostanie przekazana stosownym służbom na kolei. Dodał również, że rozmowy z przedstawicielami kolei to istna walka.



foto. archiwum

- Chciałbym przedstawić państwu problem, który ogromnie bulwersuje. Na II peronie stacji PKP przykryte dachowe na długości 20 metrów i szerokości 5 metrów nie ma w ogóle papy. Widoczne tam deski próchnieją - mówił radny - Pro-

siłbym, aby konkretnie podejść do sprawy i zapobiec dalszym dewastacjom.

Jak stwierdził burmistrz Andrzej Krzysztofiak władze miejskie już od dawna czynią starania, aby przejąć budynek dworca. Jest to możliwe w ramach odłu-

nia zobowiązań kolei wobec Skarbu Państwa.

- Byliśmy już wstępnie umówieni, jednak na przeskodzie stanął ZUS. Okazało się, że dworzec jest za duży. Wpisana hipoteka wynosiła 1,5 miliona złotych. Nie zgodziliśmy się przejąć dworca z takim zadłużeniem - powiedział burmistrz - Po naszych interwencjach ZUS zgodził się obniżyć hipotekę do 375 tys. zł. Taka kwota jest dla nas również nie do przyjęcia.

Andrzej Krzysztofiak dodał również, że w chwili obecnej prowadzone są dalsze negocjacje. Sprawa braku papy na dachu zostanie natomiast przekazana odpowiednim służbom PKP.

LUNAR s.c.
Kwidzyn ul. Żwirowa 10
DRZWI

... i już jesteś w domu

OFERUJEMY
W CENIE PRODUCENTÓW
OKNA PCV I DREWNIANE
DRZWI wejściowe,
wewnętrzne, antywłamaniowe
BRAMY GARAZOWE
POKRYCIA DACHOWE
PANELE PODŁOGOWE
DOCIEPLENIA BUDYNKÓW
SYSTEMY PRZECIWPÓŻAROWE

LUNAR s.c. - POMIAR - MONTAŻ - TRANSPORT
Kwidzyn ul. Żwirowa 10
tel: 279-63-31, 645-04-05

KREDYTY
KREDYTY GOTÓWKOWE 1 - 15 TYŚ. ZŁ
- MIN. DOCHÓD 500 ZŁ
- OPROCENTOWANIE EFEKTYWNE DO 10%
- Np 2000 zł RATA 103 zł
- WYŻSZY DOCHÓD Np 2000
KREDYT DO 20.000 BEZ ZOBOWIĄZAŃ
- BEZ OGRANICZENIA WIEKOWYCH
- W OFERCIE BIURA RÓWNIEŻ KREDYTY HIPOTECZNE - 7,6%, ORAZ LEASING - 0%

BIURO ul. Chopina 26 pokój 209
Biuro Handlowo - Usługowa

Firma Handlowo - Usługowa
AGRO-AKU
AKUMULATORY

DO WSZYSTKICH TYPÓW SAMOCHODÓW PRODUKCJI POLSKIEJ I ZAGRANICZNEJ

OFERUJEMY RÓWNIEŻ:
- OPLECISZ SILNIKÓW
- PŁYNY CHŁODNICZE DO WSZYSTKICH TYPÓW SAMOCHODÓW

Kwidzyn ul. Toruńska 34, tel. 279 34 77, 261 64 94
zapraszamy od 7.00 do 17.00

BRAKUJE CI ŚRODKÓW NA MIESZKANIE, DOM, DZIAŁKĘ, SAMOCHÓD itp.?

TEFI
TOWARZYSTWO FINANSOWO-INWESTYCYJNE

Przyjdź do nas - gwarantujemy

- stałe raty
50 000 zł
rata 208 zł/m-c*
150 000 zł
rata 625 zł/m-c*
- dogodne okresy spłaty (od 5 do 20 lat)
- najniższe oprocentowanie
- możliwość zawieszenia spłaty rat nawet do 6 miesięcy

NIE WYMIARUJMY ZDOLNOŚCI KREDYTOWYCH
*Wzrost kursu waluty powoduje wzrost rat bez odsetek.

GDANSK, ul. Długi Targ 38/40, tel. (058) 301-24-43, 301-27-79
GDYŃIA, ul. Starowiejska 41/43, tel. (058) 781-99-10 do 11
ELBLĄG, ul. Bahuckiego 8 A, tel. (055) 235-96-36, 235-96-35

Moje niesłuszne poglądy MOST



W zeszłym tygodniu lokalne media obiegała wiadomość o skreśleniu mostu na Wiśle z tegorocznej listy inwestycji w ramach kontraktu wojewódzkiego. Jest to fatalna wiadomość dla Kwidzyna. Na szczęście sprawa nie jest całkowicie przesądzona. Pozostaje mieć nadzieję, że naszym (miejskim i powiatowym) władzom nie zabraknie argumentów i determinacji, żeby do takiej sytuacji nie dopuścić.

W dniu 28.03.2003 r. TVP 3 emitowała program nt. kontraktu wojewódzkiego z udziałem marszałka województwa i starosty kwidzyńskiego. Marszałek stwierdził tam m.in., że uważa budowę autostrady A1 i mostu na Wiśle jako najważniejsze gospodarczo inwestycje w regionie, jednak z powodu braku wystarczającej ilości pieniędzy most trzeba z tegorocznej listy inwestycji wykreślić. Ale później dowiadujemy się, że na okrojonej liście pozostaje np. rozpoczęcie budowy hali sportowej w Gdańsku. Wykreślenie mostu, a pozostawienie hali sportowej świadczy o tym, że z dniem wstąpienia do Unii Europejskiej w regionie chleba doszło, a brakuje przede wszystkim igrzysk. Być może tak to wygląda z perspektywy Gdańska.

Dla Kwidzyna są to decyzje zdecydowanie szkodliwe. Rozwijające się u nas firmy liczą na szybką poprawę warunków dojazdu do miasta. Oddalającą się perspektywa tej poprawy może być zniechęcić do wzięcia swych długookresowych planów z naszym miastem. Przeniesienie fabryki elektronicznej w inne miejsce, wbrew pozorom nie

jest procesem aż tak skomplikowanym. Parę miast europejskich już się o tym przekonało. Obyś doświadczenie takie nie stało się również naszym udziałem.

W każdym bądź razie komunikat o tym, że most z listy wypada (a hala zostaje) jest bardzo złym sygnałem dla obecnych i potencjalnych inwestorów gospodarczych w regionie.

Stwierdzić tu trzeba, że samorząd kwidzyński nie dał władzom wojewódzkim żadnego pretekstu dla takiej decyzji. Mieliśmy np. paradoksalną sytuację podczas uchwalenia budżetu miasta na rok 2002. Było już wtedy wiadomo, że pieniądze na kontrakt jest dużo mniej. Radni opowiadali (w tym SLD) totalnie krytykując projekt budżetu, ze szczególnym zamiarem jego odrzucenia. Broniący projektu burmistrz stwierdził wtedy, że ważnym elementem tego budżetu są środki stanowiące nasz udział w finansowaniu mostu. Zaaferował do radnych, żeby mimo swych krytycznych uwag budżet poparli, aby nie dawać władzom wojewódzkim pretekstu do przeniesienia tej inwestycji na lata następne. Wobec takich argumentów zdecydowana większość radnych projekt budżetu poparła.

Dzisiaj uważam, że apel burmistrza był słuszny. Przy najmniej władze wojewódzkie nie będą mogły podzielić się odpowiedzialnością za tą fatalną decyzję z samorządem kwidzyńskim.

Dlaczego hala sportowa (itp.) może wygrać z mostem (najważniejszą inwestycją gospodarczą)?

Uważam, że odpowiedź tkwi w polityce. Rok 2002 jest rokiem wyborczym. Samorządowcy wojewódzcy kalkulują swe szanse wyborcze. Ich polityczna logika nakazuje, by pozostawić inwestycje w dużych skupiskach wyborców, nawet jeśli inwestycje te gospodarczo niewiele znaczą. W wyborach do władz wojewódzkich kwidzyńskie głosy niewiele wazą przy głosach trójmiejskich.

Jeśli rzeczywiście takie są motywy działania członków władz wojewódzkich w tej sprawie, świadczy to może jedynie o tym, że ludzie ci są już bardzo zmęczeni rządzeniem i powinni jak najszybciej odejść.

Jerzy Sarbicki

LIST OTWARTY DO BURMISTRZA

Sledząc prasę większość czytelników odnosi wrażenie, że tylko parę osób niekoniecznie zasłużonych, nieustannie zgarnia nagrody: wystawka - dyplom, wierszyk - medal, imprezka handlowa - Nobel, chrzanki - order. Tak nie można! Młode osoby wprawdzie powinny pomieszczać na tyle w naszym mieście, aby zasłużyć na miano kwidzyńskianki. Także przez długie lata przysługują się kwidzyńszynom (dobrze zapisać w pamięci).

Dlaczego, Andrzejku, sam będąc kwidzyńszkiem z krwi i kości, pamiętając „Ogniw”, „Malenkę” Misirewicz, „Kapcia”, zapominasz o postaciach piszących złotymi literami historię naszej ziemi?

Chodząc ulicami podziwiamy piękne nowe domy, ulice, lecz zapominamy, iż jest to twór sękatych łap rzemieślników, których kilkanaście tysięcy wykształcił i wychował człowiek-legenda, Pan magister inżynier Jerzy Madaj. Sam jestem jego wychowankiem i jak widać nie tylko rokiemidzielnikiem. Wśród nas jest także niewiele skromny, cichy Pan Tadeusz Jęwiczek - pionier naszego kolekcjonerstwa, uznawany przez Federację Kolekcjonerów obok Pana Sosenki za wybitnego konserwera wielu dziedzin zbieractwa. Prawie czterdzieści lat poświęca się antykowi, starcom. Zorganizował i rozkreślił wiele dużych targów i jarmarków kolekcjonerskich, Tuchola,

Chełmno, Wąbrzeźno, Elbląg, Grudziądz, Świecie... To tylko niewielka część miejsc, w których Pan Prezes Jawiczuk uczestniczył w roli głównej. Osobnym rozdziałem naszych dzieł jest niestety nieżyjący już, niezapomniany Pan Alfons Lemański, kustosz Muzeum Kwidzyńskiego, dziennikarz, historyk, kronikarz. Nietaktem byłoby zapomnieć o tej postaci. Proponuję jedną z ulic nazwać jego imieniem, powstaje ich tyle niestannie.

Panie Burmistrzu, Procz wymienionych, Kwidzyn szczyli się jeszcze wieloma innymi wybitnymi mieszkańcami i dlatego proszę o tym pamiętać przy każdej okazji nagradzania.

Jerzy Wiśniewski

PO WIZYCIE PANI POSEŁ



na takie spotkanie przyszła osoba innego wyznania? Takim postępowaniem prowadzącym spotkanie zmuszono by ją, nie tyle w sensie fizycznym, co psychicznym, do zmówienia katolickiej modlitwy.

Inną sprawą, poruszoną przez poseł Szumską, było litanie przed rząd SLD-UP-PSL, dziury budżetowej, jak to zostało określone, kosztem najbiedniejszych. Jako przykładem posłużyło się m.in. sytuacją studentów po zmniejszeniu ulg na przejazdy kolejowe. W tym celu wypowiedział się przedstawiciel biura poselskiego pani poseł, sam będący studentem. Wilego wypowiedział się, można byłoby usłyszeć wielkie lamentowanie na 37 proc. ulge dla uczniów i studentów. Tymczasem prawda wygląda inaczej. Rzeczywiście jest ulga 37 proc., ale jest też ulga 49 proc. na przejazdy z miejsc zamieszkania do szkoły lub na uczelnię i z powrotem. Ten jeden procent, po zlikwidowaniu ulgi 50 proc., jest w zasadzie nieudoczyniony, a jeżeli studenci mają pieniądze, by je gdzieś wydać, niż na uczelnię, to może nie są tak bardzo biedni, jak się uważa. Jednak o tym Liga Rodzin Polskich milczy.

W nawiązaniu do polityki rządu pani poseł stwierdziła, że nie odnajduje w niej troski o pojedynczego człowieka. My uważamy, że jest inaczej. Rząd, starając się zażegnać widmo dziury budżetowej i kryzysu finansowego, musi podejmować niepopularne decyzje, lecz o tym było wiadomo jeszcze przed wyborami parlamentarnymi. Działania rządu koncentrują się na naprawie gospodarki, i są to działania w trosce o nas wszystkich.

Przy przejrzeniu, rozwijającej gospodarce ten pojedynczy człowiek będzie miał zapewnioną pracę, będzie poprawiał warunki swego bytowania, będzie mógł wykształcić swoje dzieci itd. Polityka ta powoli zaczyna być przynosić pozytywne skutki, o czym może świadczyć ponad pięćdziesięciu wskazanym wzrostu gospodarczego, który jeszcze na koniec zeszłego roku nie mógł osiągnąć porządku znajdującego się na wysokości 1%.

Jednak chyba głównym tematem spotkania stała się nasza integracja z Unią Europejską oraz, krytykowaną przez Ligę Polskich Rodzin, kwestia spędzania polskiej ziemi cudzoziemcom. Może posłowie Ligi Polskich Rodzin zamiast narzekać, że po wejściu do Unii Niemcy wykupią wielkie tereny ziemskie, akceptując cenę, którą chcą, powinni być bardziej zainteresowani, aby przedmasowy wykupem polskiej ziemi, gdyż jeżeli rolnik będzie miał dochód, to gospodarstwo to mu przez głowę myśleć nie przejdzie, by komukolwiek je sprzedać. A m.in. antyniemieckie hasła, wygłaszane przy tej okazji, czy też twierdzenie, że tylko zwolennicy Ligi Polskich Rodzin są „prawdziwymi” Polakami, zdają się być hasłami skrajnie nacjonalistycznym. Jeżeli nasza polityka będą lansować takie hasła, to Polska jeszcze długo nie będzie krajem tolerancyjnym. Z pewnością wszyscy wiemy z historii, co może wynikać dzięki głoszeniu takich nacjonalistycznych hasel.

Unia Pracy

Stanowisko Unii Wolności INWESTYCJA DLA CAŁEGO POMORZA



Unia Wolności z wielkim niepokojem przyjmuje głosy mówiące o wyłączeniu z kontraktu wojewódzkiego istotnej i prorogowej inwestycji, jaką jest budowa mostu w Kwidzynie. Zawsze wychodziliśmy z założenia, że najistotniejsze dla regionu są te inwestycje, które przyniosą za sobą dalsze korzyści. Most w Kwidzynie nie jest realizacją ambicji lokalnej społeczności, lecz elementem umożliwiającym wykorzystanie kapitału gospodarczego, który z takim trudem udało się sprowadzić na Pomorze. Nie bez znaczenia jest fakt, że dwaj wielcy inwestorzy w Kwidzynie - International Paper i Philips zdecydowali się zaangażować w inwestycje dające im możliwości dalszego rozwoju i powiększenia znaczenia Pomorza na mapie gospodarczej Polski. Głosy podające w wątpliwość budowę mostu stawią pod znakiem zapytania możliwość dalszego przyciągania kapitału, budowy nowych miejsc pracy czy rozwoju samorządów.

Również czas rozpoczęcia budowy mostu w Kwidzynie nie jest bez znaczenia. Odwołanie decyzji w sprawie rozpoczęcia tej inwestycji i odsyłanie do przyszłych, niepewnych źródeł finansowania okazać się może równoznaczne z jej pogrzebaniem.

Unia Wolności apeluje do wszystkich, którym bliski jest rozwój Pomorza, o poważne i priorytetowe traktowanie inwestycji, jaką jest most w Kwidzynie. Mimo, że jest ona planowana na południowych krańcach województwa, to znaczenie mieć będzie dla całego regionu. W czasach, gdy inwestycje gospodarcze są niezwykle poszukiwane i potrzebne nie można zamykać im drogi do dobrego i sprawnego funkcjonowania. Jest to dziś wyzwanie dla władz regionu i droga do sukcesu dla Pomorza. Zamierzamy wspierać działania samorządowców Kwidzyna i wszystkich, którym bliski jest ten problem.

PRZEWODNICZĄCY REGIONU POMORSKIEGO UW Krzysztof Pusz

Poglądy przedstawione w rubryce „Trybuna dla wszystkich” nie zawsze muszą być zgodne ze stanowiskiem redakcji.

Świątowy Dzień Teatru „TYMOTEUZ” PO RAZ SIEDEMNASTY

W Kwidzynie obchodzone II Świątowy Dzień Teatru dla Dzieci i Młodzieży. Z tej okazji w Czarnej Sali Młodzieżowego Domu Kultury po raz siedemnasty wystawiono „Tymoteusza Rymcimi” w wykonaniu Sceny Lalkowej im. Jana Wilkowskiego.

Na przedstawienie zaproszono gości specjalnych: przedstawicieli władz samorządowych wraz z pociechami oraz nauczycieli kwidzyńskich szkół. Wśród widzów znaleźli się także przedstawiciele domów kultury z Tczewa, Malborka i Gniewa.

Zależy nam, żeby wychować młodych widzów. Chcemy, aby dzieci od najmłodszych lat miały bezpośredni kontakt z teatrem. Goście byli pod wrażeniem, że w naszym mieście można było stworzyć taki teatr i muszę przyznać, że wszyscy świetnie się bawili - powiedział nam Jerzy Madaj z Kwidzyńskiego Towarzystwa Teatralnego.

W roli Tymoteusza występuje Małgorzata Olszewska. Tata to Piotr Stec, Pieska ożywia Urszula Dąbrowska. Sprytny Lis to Anna Bejlik. W rolę Kury wcieliła się Aleksandra Kudźma, ona też wspólnie z Urszulą Dąbrowską

udaje ptaki. Młodzi aktorzy Sceny Lalkowej zostali wyróżnieni dyplomami Adepta Sztuki Lalkarskiej.

Bardzo dziękuję moim młodszym kolegom. Oni zagraли przed państwem już siedemnasty spektakl - powiedział Dorota Anna Dąbek, reżyser „Tymoteusza Rymcimi”. Sztuka jest wystawiana w Młodzieżowym Domu Kultury w każdą sobotę i wciąż cieszy się niesłabnącym powodzeniem. Doskonale bawią się i młodzi, i starsi. W maju Scena Lalkowa im. Janusza Wilkowskiego weźmie udział w Ogólnopolskim Festiwalu Teatrów Lalkowych w Puławach. Na festiwal zwykle napływa około 200 zgłoszeń, z których do finału wybieranych jest piętnaście przedstawień.

Tula

WYDAWNICTWO POMORSKIE Sp. z o.o.

POSZUKUJE

DYSTRYBUTORÓW KSIĄŻEK SZKOLNYCH

Zainteresowanych prosimy o przesłanie listu motywacyjnego i CV na adres:

Grupa Wydawnictwo Pomorskie Sp. z o.o.
83-110 Tczew, ul. Gdańska 32
z nazwą „Dział Wydawnictw Szkolnych”.

Wymagania:

- wiek powyżej 20 lat
- wykształcenie średnie
- własna działalność gospodarcza

WYDAWNICTWO POMORSKIE Sp. z o.o.

ZATRUDNI

KIEROWNIKA SEKCJI DYSTRYBUCCI KSIĄŻEK SZKOLNYCH

Wymagania:

- 2-letni staż na stanowisku kierowniczym
- doświadczenie w dystrybucji bezpośredniej towarów

OFERTY KIEROWAĆ NA ADRES:

Grupa Wydawnictwo Pomorskie Sp. z o.o.
83-110 Tczew, ul. Gdańska 32
z nazwą „Dział Wydawnictw Szkolnych”

Stacja Paliw Shell

zatrudni do pracy

kasjera-sprzedawcę i pracownika technicznego

Dokumenty i CV proszę składać osobiście w siedzibie stacji w Kwidzynie ul. Sportowa 4

Szkola Języków Obcych GLOTTA

zaprasza na kursy języka angielskiego dla wszystkich grup wiekowych oraz obcokrajowców w Gnej.

Organizujemy kursy specjalistyczne dla firm i tłumaczenia przysięgi. Zebranie organizacyjne i zapisy.

10 kwietnia godz. 17.00 w sali nr 2 w CKiZy ul. 11 Listopada 13 w Kwidzynie, lub pod numerem telefonu tel. 606-785-355

ZŁOMOWANIE

ZŁOMOWANIE POJAZDÓW WYDAJEMY ZABIAWIAJĄCENIA DO WYRĘSTROWANIA W DZIAŁE KOMUNIKACJI

OBROT WŁASNYM TRANSPORTEM

KWIDZYN GÓRKI
279-79-75 0608-396-028

PREZENTUJEMY KANDYDATKI DO TYTUŁU „MAŁA MISS”



1. Weronika Krawczyk



2. Patrycja Bogdanowicz



3. Klaudia Radzyńska



4. Paulina Krogulec



5. Klaudia Rzczkowska



6. Daria Jabłońska



7. Ewelina Hiszczyńska



8. Agata Studzińska



9. Natalia Gołaska



10. Karolina Karpińska



11. Daria Kopik



12. Monika Szerszeń



13. Joanna Komoniewska



14. Natalia Krogulec



15. Karolina Willma



16. Aleksandra Kuźma

Dyżury Aptek

- 3.4 Apteka „Sw. Kosmy i Damiana”, ul. Braterstwa Narodów 52
- 4.4 Apteka „Staromiejska”, ul. Targowa 5/1
- 5.4 Apteka „Milenium”, ul. Mieszka I 12
- 6.4 Apteka „Vademecum”, ul. Braterstwa Narodów 46
- 7.4 Apteka „Lek”, ul. Sokola 7 A
- 8.4 Apteka „Pod Złotą Wagą”, ul. Kopernika 25 A
- 9.4 Apteka „Medica”, ul. Staszica 22
- 10.4 Apteka „Eskulap”, ul. Kamienna 11 F
- 11.4 Apteka „Centralna”, ul. Chopina 6
- 12.4 Apteka „Nova”, ul. Chopina 9
- 13.4 Apteka „Słoneczna”, ul. Lotnicza 1
- 14.4 Apteka „Cefarm”, ul. Korczaka 10 B
- 2.4 Apteka „Melisa”, ul. Słowackiego 16

CENY PALIW

	ON	Uniw.	P5 95	P6 90	Gas
Kwidzyn „SHELL” ul.Sportowa 4	2,61	-	3,21	3,41	-
Kwidzyn „Insubud” ul.11 Listopada	2,61	3,21	3,21	3,41	-
Kwidzyn „Insubud” ul. Lotnicza	2,60	3,20	3,20	-	-
Kwidzyn - PKN ul. Sportowa	2,61	3,21	3,21	3,41	1,22
Kwidzyn - PRIMO ul.Malborka	2,61	3,21	3,21	3,41	-
Kwidzyn - PKS ul. Zwirwa	2,58	3,10	3,10	-	1,15
Kwidzyn - RAFINERIA GD.	2,61	3,21	3,21	3,41	1,22
Gardaja - Lenkiewicz	2,56	3,18	3,18	3,36	1,15
Siedlnki - Lenkiewicz	2,57	3,18	3,18	-	-
Stum Góki	2,55	3,17	3,17	-	-
Stum ul. Czarnckiego	2,50	3,15	3,15	-	-
Stum ul. Jagielly	2,56	3,20	3,20	3,45	-
Prabuty ul. Malborka	2,55	3,18	3,18	-	-
Prabuty ul. Warszawska	2,60	3,20	3,20	-	-
Rakowiec - BAK	2,54	3,16	3,16	-	-
Brachlewo - Dudziński	2,61	3,21	3,21	-	-
Rygewo - Dudziński	2,61	3,21	3,21	-	-
Nekrowo - PRIMO	2,57	3,18	3,18	-	-
Nowy Dwór Kw. - EXPOM	2,60	3,20	3,20	-	-

opr. KM

**Kwidzyńskie Towarzystwo Kulturalne
Z WŁASNYM ADRESEM**

14 marca KTK otrzymało jedno z pomieszczeń znajdujących się w CK-J. Pokój 17b został już wkrótce umeblowany i zapelniony zbiorami.

Dotychczas - nieformalnie - materialny dorobek Towarzystwa znajdował się w mieszkaniu prezesa, **Justyna Liguz-Kolakowskiej**. Oficjalny adres KTK brzmiał tak samo jak adres Kwidzyńskiego Centrum Kultury. Zebrania odbywały się w wynajmowanych salach i mieszkaniach prywatnych.

Jednym z celów istnienia Towarzystwa było stworzenie punktu, w którym będą zgromadzone wszystkie wydawnictwa i źródła dotyczące historii Kwidzyna. W zbiorach znajdują się książki, różnego rodzaju: wydawnictwa, publikacje, prace niepublikowane, źródła w różnej formie, czyli na mikrofilmach, kserokopiach, w formie elektronicznej i tradycyjnej. Roboczo nazwano nową siedzibę Biblioteką Kwidzyńską. W ramach wymiany z Celle Towarzystwo otrzymało komplet kserokopii czasopisma Towarzystwa Kulturalnego, które działają w Kwidzynie od roku 1875.

14 marca odbyło się również walne zgromadzenie, na którym na następne dwa lata przedłożono kadencję dotychczasowemu zarządowi.



AL

**ZYCZYMY
JAK NAJKRÓTSZEJ
PRZERWY W EMISJI PROGRAMU
STUDIA TELEWIZYJNEGO KAMENA.**

**DYŻURY RADNYCH RADY MIEJSKIEJ
środa godz. 15.00-16.00**

3 kwietnia
Leszek Plewiński
Józef Zarczyński

10 kwietnia
Barbara Wilk Malinowska
Edward Zielinski

**DYŻURY PREZYDIUM RADY MIEJSKIEJ
czwartek godz. 15.00-16.00**

4 kwietnia
Wiesław Wosiak
Zastępca Przewodniczącego Rady Miejskiej

11 kwietnia
Miroslaw Potulski
Przewodniczący Rady Miejskiej w Kwidzynie

**DOKĄD PÓJŚĆ?
KWIDZYN**

Kino

Program na marzec:

- 3 kwietnia - „Władca pierścieni: drużyna pierścienia”, USA, od 1. 12, godz. 20.00
- 4 kwietnia - „Władca pierścieni: drużyna pierścienia”, USA, od 1. 12, godz. 16.30 i 20.00
- 5-7 kwietnia - „Potwory i spółka”, USA, b/o, o godz. 15.30
- 5-7 kwietnia - „Chopin - pragnienie miłości”, Polska, od 1. 15, godz. 17.30, 20.00
- 9 kwietnia - „Chopin - pragnienie miłości”, Polska, od 1. 15, godz. 20.00

Dyskusyjny Klub Filmowy

zaprasza wszystkich miłośników kina na seanse w każdy poniedziałek. Dnia 8 kwietnia o godz. 19.00 zostanie wyświetlony film produkcji czeskiej „Musimy sobie pomagać”. Przed seansami można nabyć karnety w cenie 20 zł, upoważniające do wstępu na cztery wybrane przez siebie pozycje lub też kupić pojedynczy bilet w cenie od 10 do 12 zł.

I Powiatowe Targi Szkół Ponadgimnazjalnych

12-13 kwietnia 2002 w budynku II Liceum Ogólnokształcącego w Kwidzynie przy ul. Słonecznej 2 prezentować się będą wszystkie szkoły ponadgimnazjalne powiatu kwidzyńskiego. Można tu będzie uzyskać pełną informację o każdej szkole. Uroczyste otwarcie Targów nastąpi 12 kwietnia o godz. 12.00. Zapraszamy wszystkich gimnazjalistów, ich rodziców oraz nauczycieli.

Zespół Szkół nr 2

zaprasza na Ogólnopolski konkurs zatytułowany „Łądem, morzem i w przestworzach jak najlepiej podróżować”, w dniu 12 kwietnia o godz. 10.00 w siedzibie szkoły

**Szkola Podstawowa nr 6 im. dr. Wł. Gębika
oraz Kwidzyńskie Centrum Kultury**

zaprasza na wybory Małej Miss, które odbędą się 4 maja 2002r w Teatrze Miejskim w Kwidzynie podczas XI Wyborów Miss Nastolatki i Miss Dolnego Powiśla.

**Państwowa Szkoła Muzyczna
I st. im. Feliksa Nowowiejskiego**

zaprasza na II Pomorski Konkurs Skrzypcowy im. Tadeusza Wronskiego, który odbędzie się w siedzibie szkoły

Teatr Muzyczny w Gdyni

Zaprasza na:
- spektakl pt. „Małpa”, który odbędzie się w dniach 11 kwietnia o godz. 11.00 oraz 12 kwietnia o godz. 18.00. Historia współczesnej nastolatki, która próbuje znaleźć swoje miejsce w...
- koncert „Tańce Świata” w wykonaniu Wojciech Mrozka, Leopold Chamber Orkestra ze Lwowa, oraz innymi wykonawcami w dniu 13 kwietnia o godz. 18.00
- koncert Krzysztofa Krawczyka dnia 14 kwietnia 2002r. o godz. 16.30

Opera Bałtycka w Gdańsku

zaprasza na recital Michała Bajora w dniu 13 kwietnia, o godz. 18.00

Klub Akcent

zaprasza na wystawę fotograficzną Sebastiana Soberskiego, uczestnika wyprawy do południowej Afryki, zatytułowanej „Afrykański Cień”, która wystawiona zostanie w dniach 1-30 kwietnia 2002r.

przy ul. Chopina 2, w dniu 9 maja 2002r. W konkursie tym biorą udział uczniowie szkół muzycznych wszystkich typów, nie tylko z województwa pomorskiego, ale również warmińsko-mazurskiego, kujawsko-pomorskiego i zachodniopomorskiego. Jurorami konkursu są wybitni pedagodzy - profesorowie Akademii Muzycznych w Gdańsku, Warszawie i Poznaniu.

Szkola Podstawowa nr 5

zaprasza 5 kwietnia o godz. 15.00 na Konkurs Recytatorski pod nazwą „Sakrab 2002”, który odbędzie się w auli szkoły

Szkola Podstawowa nr 4

zaprasza na Powiatowy Konkurs Wiedzy Religijnej pt. „J. Bosco - patron dzieci i młodzieży”, który odbędzie się 12 kwietnia 2002r., w siedzibie szkoły.

Pływalnia Kryta

czynna jest od poniedziałku do soboty w godz. 6.00-22.00, natomiast w niedziele od godz. 12.00-22.00

Muzeum Zamkowe

czynne jest codziennie oprócz poniedziałków od godz. 9.00-15.00. Od dnia 20 marca do 20 kwietnia zapraszamy na wystawę z Oddziału Etnografii Muzeum Narodowego w Gdańsku pt. „Grodno i Wołkowyś II Rzeczypospolitej”.

Biblioteka Miejska

wypożyczalnia i czytelnia dla dzieci czynna jest od poniedziałku do piątku w godz. 11.00-17.00 natomiast dla dorosłych, w godz. 11.00-18.00. Placówka czynna jest również w każdą piątkową sobotę między godz. 11.00 a 15.00.

**Wojewódzka Biblioteka Pedagogiczna
filia w Kwidzynie**

zaprasza wszystkich do korzystania z posiadanego księgozbioru.
Godziny otwarcia:
Pon. czw. pt. - od 10.00 do 17.00
Wt. śr. - od 10.00 do 15.00
Pierwsza sobota miesiąca - od 9.00 do 13.00
Pierwsza środa miesiąca - nieczynne
W czasie ferii, wakacji i dni wolnych od zajęć szkolnych - od 10.00 do 15.00

TRÓJMIASTO

Zaprasza na:
- dnia 5 kwietnia o godz. 19.00 odbędzie się Koncert dyplomantów Akademii Muzycznej w Gdańsku, pod dyktando Janusza Przybylskiego
- balet-komedia Ludwiga Minkusa zatytułowany „Intrygi Amora, czyli Don Kichot”, który odbędzie się w dniu 7 kwietnia (niedziela) o godz. 18.00
- koncert wiośenny „Kwiat wiśni” - muzyka japońska w Gdańsku w wykonaniu Schola Cantorum Gedanensis. Dnia 13 kwietnia 2002r. o godz. 18.00
- widowisko muzyczne dla szkół „Nie taki straszny dwór”, z udziałem: Leszek Skrla (Mieciuk), Jagna Jędrzyńska (Hanna), w dniu 17 kwietnia o godz. 11.00

Centrum Kultury w Grudziądzu

Teatr - zaprasza na recital Michała Bajora w dniu 13 kwietnia, o godz. 18.00

Klub Akcent

zaprasza na wystawę fotograficzną Sebastiana Soberskiego, uczestnika wyprawy do południowej Afryki, zatytułowanej „Afrykański Cień”, która wystawiona zostanie w dniach 1-30 kwietnia 2002r.

ROZKŁAD JAZDY PKP WAŻNY OD 06.01.2002

PRZYJAZDY	STACJA	ODJAZDY
9:58	SŁUPSK	7:40
9:58 16:03	GDYNIA	7:40 15:29
6:04 7:33 9:58 13:01 14:35 16:03 18:01 20:10 22:29	MALBORK	5:32 6:34 7:40 11:16 14:02 15:29 17:02 18:29 21:31
6:32 7:36 11:15 15:28 16:57 18:28 21:31	GRUDZIĄDZ	6:05 9:58 13:02 14:36 16:04 18:01 20:10
11:15 16:57 21:31	TORUŃ	6:07 13:02 14:36 16:04 18:01

Ⓢ Kursje w E oraz 1 XI 2002 oprócz 2, 4, 31 V, 16, 17 VIII 2002
Ⓣ Kursje w D oraz 1 XI 2002 oprócz 2, 31 V, 16 VIII 2002
Ⓡ Kursje w B oprócz 31 III, 30 IV, 1-3, 29-31 V, 14-16 VIII, 10 XI 2002

B - kursje od poniedziałku do piątku i niedziele (codziennie oprócz sobót)
D - kursje od poniedziałku do piątku oprócz świąt
E - kursje od poniedziałku do soboty oprócz świąt

INFORMACJA
(055) 273 10 14
94-36

ROZKŁAD JAZDY PKS WAŻNY OD 15.10.2001

PRZYJAZDY	KIERUNEK	ODJAZDY
9:33 17:33	BYDGOSZCZ	7:45 16:20
7:40 13:55 16:17	ELBLĄG	8:00 9:35 17:35
10:55 14:20 20:40	GDĄŃSK	6:00 12:45 15:20
9:56 11:48 13:26	GRUDZIĄDZ	7:30 8:30 10:30
9:52 13:31	ŁAWA	9:00 11:30
9:42	MALBORK	10:50
5:20 6:25 6:40 7:28 7:34 7:35 8:30	PRABUTY DK	6:15 5:15 6:25 7:25 7:35 8:00 8:35 9:30 10:10 11:00 11:40 12:15 12:45 13:45 14:00 14:20 14:30 15:10 15:30 15:30 16:15 17:15 18:20 19:25 20:00 20:40 22:30
6:25	SUSZ	12:45 15:30
	SZTUM	12:00

Ⓢ - Kursje w dni robocze od poniedziałku do piątku
Ⓣ - Nie kursje 25 XII, 1 I i w pierwszy dzień Wielkanocy
Ⓡ - Kursje w dni nauki szkolnej (pierwszeństwo przejazdu dla młodzieży szkolnej)
Ⓢ - Pierwszeństwo przejazdu dla posiadających bilety miesięczne
Ⓣ - Nie kursje w niedziele i święta
Ⓡ - Nie kursje w soboty niedziele i święta
Ⓢ - Kursje w soboty niedziele i święta
Ⓣ - Kurs przyspieszony
Ⓡ - Nie kursje 24, 31 XII i w sobotę przed Wielkanocą
Ⓢ - Obowiązuje ulga 50% dla studentów
Ⓡ - w wakacje i ferie szk. kursje w soboty, niedziele i święta poza tym codziennie

INFORMACJA (055) 273 20 06

Ogłoszenia drobne

DOMY 02

SPRZEDAM lub zamienię dom na mieszkanie, tel. (055) 278 27 66. KO30328.03
SPRZEDAM w stanie surowym w Kwidzynie, ul. Orzechowa, tel. (055) 279 40 33, o 605 072 300. 180082

DZIAŁKI 05

DZIAŁKA 2200 m2 nad jeziorem „Kamień” w Gardel, pozwolenie na budowę, zabudowana z punktem handlowym, tel. (034) 314 88 32. KO30218.03
SPRZEDAM działkę budowlaną, 40 ar, tel. 0 605 44 81 81. KO30127.03

LOKALE 03

SADLINKI, 70 m2, spółdzielcze, 20.000 zł, tel. 0 604 455 921. KO30501.03
MIESZKANIE - 4pokoje, Kwidzynie, tel. 0 601 619 733. KO30306.03

SPRZEDAM mieszkanie 72 m2, 3 pokoje w starym budownictwie w centrum Kwidzyna, tel. (055) 261 01 59. KO30421.03

NIERUCHOMOŚCI

SPRZEDAM nieruchomości 715 m2 - zabudowana budynkiem przy ulicy Plantowej 1 - Kwidzynie, tano, tel. 0 608 210 042. KO30623.03

PRACA

ZATRUDNIĘ panie do pracy, o 607 843 732. KO30604.02
JESIĆ chcesz zostać konsultantką Avon zadzwoń, (055) 279 65 87, o 503 559 642 i umów się na spotkanie z koordynatorką, nie nie ryzykuj! Możesz dobrze zarobić i otrzymać kosmetyki o wartości 230 zł. KO30228.03
FIRMA zatrudni młode dziewczyny do sprzedaży okularów słonecznych ze stojaków ulicznych, tel. (055) 279 60 28, o 607 587 305. 180082
SERWIS Fiat zatrudni mechanika samochodowego, wiek do 35 lat, wymagany staż pracy. Podania prosimy skła-

dać w siedzibie firmy, Kwidzynie, ul. Polna 1, tel. (055) 279 50 28. 180082b

SPRZEDAŻ 16

SPRZEDAM tania suknie ślubną, prostą i modną, tel. 0 604 504 986. KO30229.03
TV 28/29 cali, cena 700 zł, sprzedam, tel. (055) 275 16 73. KO30128.03
SPRZEDAM betoniarę do remontu, tel. (055) 279 56 40. KO30429.03

SPRZET rolniczy

KUPIĘ sadzarkę do warzyw, tel. 0 608 559 713. KO30265.03

USŁUGI

TRANSPORT osobowo-bagazowy, autoholowanie, (055) 279 31 12, o 503 667 284. 180081
WYKONAJCIE pozostak samochodowy - SRK Kredyt S.A., tel. (055) 261 18 65, 261 26 78. 1800023

CEKLOWANIE, malowanie, tapetowanie, tel. (055) 275 18 50. KO30321.03
KAPELKOWANIE - remonty, (055) 645 12 44, kom. 0 502 386 249. KO30212.03

USŁUGI detektywistyczne, windykacyjne, ściąganie długów, o 600 886 320, o 504 901 425. KO30725.03

WYNAJEM 04

LOKAL pow. 40 m2, centrum Kwidzyna, wiadomość, tel. (055) 261 23 89, (055) 279 53 72. KO30212.03
POSZUKUJĘ kawalerki do wynajęcia w Kwidzynie, o 601 071 845. KO30522.03
DWA salki w centrum Kwidzyna, o 503 674 011, (055) 279 20 58. 180027
WYNAJMĘ pokój pani pracującej-samotnej, tel. (055) 261 22 36. KO30129.03
WYNAJMĘ piętro domu, osobne wejście, tel. (055) 279 56 40. KO30329.03

BIURO REKLAM I OGŁOSZENI

tel. 261-17-51
 fax. 279-40-63

INFORMATOR OGŁOSZENIA DUSZPASTERSKIE

Parafia Konkatedralna Św. Jana Ewangelisty
 Porządek Mszy Św.
 - w niedziele: 7.30, 9.30, 11.00, 12.30, 18.00
 - w dni powszednie: 7.30, 18.00
 Przy parafii istnieją wspólnoty i grupy modlitewne: Odnowa w Duchu Świętym, Caritas, Żywy Różaniec, Trzeci Zakon, grupa ministrantów i lektorów.
 - za tydzień Niedziela Miłosierdzia Bożego, tego dnia przypada odpust w Parafii Miłosierdzia Bożego. Prośmy o dostąpienie wielu łask przed Miłosierdzia Boże.
 - 13.04.2002r. - Odbędzie się w naszej parafii Wizytacja Kanoniczna
 - Przy wyjściu z Katedry można nabyć prasę katolicką: „Mijajcie się” i „Wspólnota” - pismo naszej diecezji.

Parafia p.w. Św. Brata Alberta Chmielowskiego
 Porządek Mszy Św.
 w niedziele: 8.00, 10.00, 11.30, 18.00
 w dni powszednie: 8.00, 17.00
 - Kancelaria parafialna czynna jest w środy i czwartki od 16.00 do 17.00.
 - Kancelaria parafialna czynna jest w środy i czwartki oraz zespół muzyczny pod kierownictwem Anny Głogowskiej-Firlej.
 - Chrzt w naszej parafii odbywają się w I i III niedzielę miesiąca.
 - W każdy wtorek po Mszy św. o godz. 17.00 odprawiane jest Nabożeństwo do Miłosierdzia Bożego.
 - W każdą środę po Mszy św. o godz. 17.00 Nabożeństwo do Matki Bożej Nieustającej Pomocy.
 - W każdy piątek Droga Krzyżowa dla dzieci o godz. 16.30, dla dorosłych o 17.30.
 - W parafii ze spowiedzi lub rozmów z ks. proboszczem mogą korzystać ludzie głuchoniemi.
 - w sobotę o godz. 16.00 spotkanie z Młodzieżą przygotowującą się do Sakramentu Bierzmania
 - w niedziele po Mszy św. o godz. 11.30 spotkanie Rodziców Dzieci przygotowujących się do I Komunii św.
 - członkowie Caritas Parafii „Miłosierdzia Bożego” serdecznie zapraszają wszystkich wolontariuszy CARITAS naszego miasta na EUCHARYSTIE, która odbędzie się w naszym kościele w „Niedzielę Miłosierdzia Bożego” tj. 7 kwietnia o godz. 18.00
 - Niech Dobry Jezus błogosławi i wszystkim da pokoj serca.

Parafia p.w. Świętej Trójcy (OO. Franciszkanie OFM Conv.)
 Porządek Mszy Św.
 - w niedziele: 7.30, 9.30, 11.00, 12.30, 16.00, 18.00
 - w dni powszednie: 7.00, 18.00
 Kancelaria parafialna czynna jest w wtorki i piątki o godz. 15.00-17.00.
 Przy parafii istnieją pięć Wspólnot Neokatechumenalnych, Odnowa w Duchu Świętym, Oaza dla Dzieci Bożych, Franciszkański Zakon Świeckich, Oddział Caritas, Wspólnota „Betania”, Duszpasterstwo Trzeźwości, ministranci i lektorzy, Duszpasterstwo Młodzieży: Ruch Światło-Życie (młodzieży szkolnej), Franciszkańska Wspólnota „Pokój i Dobro” (młodych uczących się, studiujących i pracujących).
 - Informujemy, że Pierwsza Komunia Św. w naszej parafii odbędzie się 26 maja o godz. 9.00 (pierwsza grupa) i o 11.00 (druga grupa).
 - w pierwszy piątek 5 kwietnia o godz. 9.00 rozpoczniemy odwiedziny chorych z naszej parafii.
 - za tydzień w niedzielę Kościół będzie obchodził tzw. Niedzielę Białą - Niedzielę Miłosierdzia Bożego.
 - poświęcenie książeczek dla dzieci, które przygotowują się do pierwszej komunii św., odbędzie się w niedzielę 14 kwietnia o godz. 11.00. Dzieci wraz z rodzicami przychodzą na tę Mszę św.
 - ze względu na Oktawę Uroczystości Zmartwychwstania Pańskiego, dzień poświęcony Matce Bożej z pierwszej środy zostaje przeniesiony na drugą środę miesiąca - 10 kwietnia

Parafia p.w. Św. Wojciecha
 Porządek Mszy Św.
 - w niedziele: 8.00, 9.15, 11.00, 12.15, 18.00
 - w dni powszednie: 18.00
 Przy parafii istnieją: oddział Caritas, Koło Różańcowe, Oaza Dzieci Bożych oraz ministranci i lektorzy.
 - W czasie Wielkiego Postu zapraszamy na Drogę Krzyżową w każdy piątek o godz. 17.30.
 - W dniach 19 - 20 kwietnia organizujemy pielgrzymkę maturzystów do Częstochowy. Wyjazd w noc 19 kwietnia (piątek powrót w sobotę). Koszt przejazdu ok. 50 zł.
 - Ks. proboszcz z parafii w Dzierżogowie organizuje pielgrzymkę autokarową do Rzymu w dniach 18-26 lipca. Cena 1300 zł. Blizsze informacje można uzyskać pod nr tel. 276-26-42.
 Podczas wszystkich Mszy św. okazja do spowiedzi.
 - czwartek na Mszy św. spotkanie z dziećmi przygotowującymi się do I Komunii św. oraz ich rodzicami
 - w piątek przypada pierwszy piątek miesiąca, odwiedziny chorych o godz. 10.00.
 Spowiedź od godz. 17.00, po Mszy św. spotkanie z młodzieżą do bierzmania.
 JCh

www.kurier-kwidzynski.w.pl

Krajowa Partia Emerytów i Rentistów ODDZIAŁ W KWIDZYNIE

Rada Wojewódzka Krajowej Partii Emerytów i Rentistów pozytywnie zaakceptowała powołanie w Kwidzynie oddziału partii, który swoim zasięgiem obejmować będzie teren powiatu. Siedziba oddziału mieści się przy ulicy Braterstwa Narodów 46 - w biurze SLD. Pełnomocnikiem jest Feliks Krajewski.

Jak zapewnił nas pełnomocnik KPEIR, partia chce brać czynny udział w uczestnictwie w przemianach, jakie zachodzą w naszym kraju oraz w naszym mieście.

- Krajowa Partia Emerytów i Rentistów wspólnie z Radą Województwa Pomorskiego prowadzi poważne rozmowy o równości pokoleń w życiu naszego kraju. Starość powinna być traktowana w takim samym rozumieniu, jak każda inna pora naszego istnienia. Zmienia się struktura demograficzna Polski. Zwiększa się liczba ludzi starszych w naszym społeczeństwie, co powoduje konsekwencje materialne, społeczne, kulturowe. Rzeczpospolita powinna być na to wszystko przygotowana. Dlatego jesteśmy otwarci na wszystkich - mówi Feliks Krajewski.

Dodaje również, że KPEIR nie zgadza się z tym, że o wysokości emerytur i rent oraz o poziomie kolejnych, wywalczonych waloracji, decydują powszechnie niejasne mnożniki i wskaźniki, czytelnie jedynie dla autorów programów budżetowych. Zdaniem pełnomocnika są to oszczędności czynione kosztem najsłabszych i najuboższych obywateli.

Kolejnej zmiany Partia Emerytów i Rentistów upatruje w sposobie funkcjonowania służby zdrowia.

- Dotyczy to Kas Chorych, roli lekarzy pierwszego kontaktu, dostępu do opieki specjalistycznej. Widzimy również niezbędność realnego istnienia narodowych programów walki z chorobami gruźlicy, nowotworami, z chorobami serca, z cukrzycą. Tak jak niezbędne jest objęcie młodzieży powszechną opieką medyczną, tak samo o niezmiernie ważne jest stworzenie lecznicwa geriatrycznego - twierdzi pełnomocnik partii na powiat kwidzyński.

KPEIR chce również zniwelować różnice w edu-

kacji dzieci i młodzieży. Jej zdaniem dzieci wiejskie mają nieporównywalnie gorsze szanse uzyskiwania wiedzy niż ich rówieśnicy w miastach. Szkoła nie może być przestrzenią nierówności edukacyjnej. Programy szkolne powinny także, w o wiele większym niż obecnie stopniu, odpowiadać przemianom naszej cywilizacji, uczyć nie tylko rozumienia rzeczywistości, ale skutecznego poruszania się w niej.

- Jednym z najważniejszych zadań naszego parlamentu i rządu powinna być walka z lawinowo rosnącym bezrobociem. Rzeczpospolita dzieli się na regiony i ziemie przedziębłości gospodarczej i na miejsca ponurej stagnacji i braku już nie perspektyw, ale najwykłej nadziei. To musi się zmienić. Szanse dla średnich i małych firm powinny być uzupełnieniem nie papierkowym jak obecnie, ale skutecznymi myślami pomocy dla bezrobotnych. Samo państwo nie pomoże prawie czterem i pół miliona bezrobotnych. Jeśli to państwo stworzy warunki perspektyw materialnych dla również prawie trzech milionów przedsiębiorców, to problem „polskiej pracy nad pracą” przestanie być dramatem naszej współczesności - dodaje Feliks Krajewski.

Wszyscy zainteresowani wstąpieniem do KPEIR proszeni są o przybycie w każdy wtorek od godz. 10.00 do 12.00 i czwartek od godz. 11.00 do 13.00 do biura SLD, przy ul. Braterstwa Narodów 46 (I piętro). Można również kontaktować się telefonicznie pod numerami: domowy 279 92 85 (rano do 10.00 i wieczorem od godz. 19.00 do 21.00 z wyjątkiem sobót, niedziel i świąt). Chętni powinni zabrać ze sobą dowód osobisty oraz legitymację emeryta lub rentisty. Koszt wpisowego 5 zł.

Anna Bińczak

Biuro Rachunkowe "DEKRET"
 tel. 0604 325 336
 Usługi w zakresie prowadzenia ksiąg handlowych i podatkowych
 - Pełna księgowość
 - KPR
 - Kady, pluce
 - Rozliczenie podatkowe
 KWIDZYN
 ul. Braterstwa Narodów 30/18

CHCESZ RZUCIĆ PALENIE ?
 TERAPIA PRZECIWNIKOTYNOWA JEDNORAZOWA, BEZBOLESNA
 KWIDZYN
 ul. 11 LISTOPADA 20 (LANCET) PRZYJĘCIA W KAŻDY PONIEDZIAŁEK W GODZ. 12.00 - 18.00
 REZERWACJA 279-96-33 DO GODZ. 19.30
 JESTEŚMY FILIA GABINETU Z GRUDZIĄDZA (TWOJ-MED)

BIURO REKLAM I OGŁOSZENI
 Kurier Kwidzyński
 ul. Chopina 26
 tel. 261-17-51
 fax. 279-40-63
 Zapraszamy

Potrzebna Ci GOTÓWKA
 A nie stać Cię na KREDYT Bankowy ???
 Pomocemy Ci w zdobyciu środków na DOWOLNY cel !!!
 Kwidzynie ul. Bat. Chłopskich 41/1 tel. 261-27-28

* nie wymagamy zdolności kredytowej	* 10.000 zł - 106,33 zł
* spłaca nawet do 10 lat	* 15.000 zł - 159,50 zł
* możliwość przesunięcia spłaty rat	* 25.000 zł - 265,53 zł
	* 50.000 zł - 331,67 zł

Umżliwiamy spłatę dwóch ostatnich rat !!

Perfumieria REFAN
 KWIDZYN ul. Chopina 27 (Pomezana)
Najpiękniejsze zapachy świata dla kobiet i mężczyzn.
 10 ml - 12 zł
 Poniedziałek - Piątek godz. 10.00-18.00 Sobota. 10.00-14.00

ADREX & EKOL
 KWIDZYN UL. GRUŃWALDZKA 31 (OBOK KARCZYNY KROLEWSKIEJ)
FIRMA USŁUG STOLARSKICH OFERUJE:
 - PANELE PODŁOGOWE Z MONTAŻEM CENA OD 28.50zł/m
 - PŁYTY WIDOROWE SUROWE I MEBLOWE CENA OD 13zł/m
 - SKŁEPI I PŁYTY OSB OD 11zł/m
 - LISTWY KONSTRUKCYJNE I WYKONCZNIOWE
 - DRZWI DREWNIANE I HARMONIKOWE
 - OKUCIA DO SAMODZIELNEJ ZABUDOWY WNEK
 - ORAZ WSZELKIEGO RODZAJU USŁUG STOLARSKICH NA MIĘJSCU.
 (055) 279 21 58 0602 72 93 44 11 16 0606 81 85 23

BIURO RACHUNKOWE "MASTER" Krzysztof Liszewski
 Licencjonowane biuro rachunkowe nawigując współpracę z solidnymi przedsiębiorcami.
 Kwidzynie ul. Wisłana 9/1 tel. 261 03 37 lub 606 703 476

STOMATOLOG

lek. stomatolog
Andrzej Altny



Kwidzyn
ul. Żeromskiego 62

Przyjmuje:
poniedziałek
16.00 - 18.00
czwartek
16.00 - 18.00
Rejestracja
telefoniczna
tel. 279 41 36

STOMATOLOG

lek. stomatolog
Jacek Bolalek

Kwidzyn
ul. Krańcowa 17



rejestracja
telefoniczna
pod numerem
tel. 279 47 14

RATY

STOMATOLOG

lek. stomatolog
Krystyna Krajewska



Kwidzyn
ul. Ziemowita 7

Przyjmuje:
poniedziałki,
środy, piątki
16.00 - 19.00
tel. 279 33 97

RATY

STOMATOLOG

lek. stomatolog
Jadwiga Prawdzik-Malec



Kwidzyn
ul. Sikorskiego 7

Przyjmuje:
wtorek - czwartek
17.00 - 19.00
tel. 279 29 59

STOMATOLOG

lek. stomatolog
Zenon Sachanowicz

Kwidzyn
ul. Grunwaldzka 50c
(obok ronda S. Wyszyńskiego)

rejestracja
telefoniczna na:
poniedziałek,
wtorek, środę
(wtorek przed południem)
tel. 279 27 54
przyjęcia w czwartek
16.00 - 18.00

GABINET ALERGOLOGICZNY

lek. med. **Barbara Przedwojska-Szwarc**
specjalista chorób płuc i chorób alergologicznych
Kwidzyn ul. 11 Listopada 20 (LANCET)
tel. 278 23-38 (wizyty domowe)
Przyjmuje:
poniedziałek godz. 16.45 - 18.00
czwartek godz. 16.45 - 18.00

GABINET GINEKOLOGICZNY

lek. med. **Edmund Nowak**
specjalista ginekolog-położnik
Kwidzyn ul. Korczaka 7
tel. 279 25-98, 603 071 104
Przyjmuje:
wtorki, piątki w godz. 15.30 - 18.00

GABINET GINEKOLOGICZNY

lek. med. **Józef Kozłowski**
specjalista ginekolog-położnik
Kwidzyn ul. Willowa 27
tel. 279 45 81
Przyjmuje: wtorki, środy, czwartki 16.30-18.00
wykonujemy USG położniczo-ginekologiczne

GABINET LARYNGOLOGICZNY

lek. med. **Alina Stasiuk**
laryngolog
Kwidzyn ul. Kołłątaja 3
tel. 279 69 63, 608 362 149
Poniedziałek 8.15-13.00 16.00-18.00
Wtorek 8.15-14.00
Środa 8.15-14.00
Czwartek 8.15-14.00
Piątek 11.00-14.00 18.00-18.00
Badający rozkład znajduje się w gabinecie
Pacjenci za skierowaniem bezpłatnie
tel. 279-35-29
- wizyty domowe,
- badania wstępne
i okresowe pracowników

Indywidualna Specjalistyczna Praktyka Lekarska

lek. med. **Regina Szolkiewicz**
specjalista neurolog
Przyjmuje codziennie oprócz czwartków
od godz. 8.00 do 13.00
Na skierowania książeczek RUM we wtorki i środy
oraz II i IV piątek miesiąca od 14.00 do 18.00
bez skierowania.
Kwidzyn ul. Piłsudskiego 22
tel. 279 96-48 kom. 601-647-199

GABINET PEDIATRYCZNY

lek. med. **Danuta Fortuna-Sachanowicz**
specjalista chorób dziecięcych neonatologii
Kwidzyn ul. Grunwaldzka 50c
(obok ronda S. Wyszyńskiego)
tel. 279 27 54, 603 166 595
- wizyty domowe

Indywidualna Specjalistyczna Praktyka Lekarska

Gabinet prywatny
Janusz Szapert
specjalista psychiatra
Kwidzyn ul. Piłsudskiego 45 II p. pokój 13
tel. 601 650 198
Przyjmuje: wtorek, czwartek w godz. 17.00 - 19.00
Lekarz uprawniony do badań profilaktycznych
pracowników i badań kierowców.
Możliwość uzgodnienia indywidualnego terminu wizyty

STOMATOLOG

lek. stom. **Ewa Demko**
tel. 0606 417 484
Tel. domowy 645 22 96
ul. Piłsudskiego 22 I p
(Sp. "Nasza Praca" wejście od ul. Chopina)
Przyjmuje:
Wtorek 16.00-18.00 Środa 16.00-18.00
Piątek 16.00-18.00

STOMATOLOG

lek. stomatolog
Elżbieta Augustynowicz
Kwidzyn ul. Kasprzowicza 21
(na przeciwko sklepu spożywczego "U Ewy")
Przyjmuje: poniedziałki, środy, czwartek 16.00 - 19.00
tel. 279 49 48, kom. 0601 443 042
rejestracja telefoniczna

STOMATOLOG

chirurg stomatologiczny
Andrzej Melkowski
Kwidzyn ul. Kościuszki 6/2
Przyjmuje: wtorki, czwartki
w godz. 13.00 - 15.00 18.00 - 20.00

GABINET NEUROCHIRURGICZNY

lek. med. **Tomasz Siwiecki**
leczenie schorzeń kręgosłupa i bólow głowy
Kwidzyn ul. 11-Listopada 20 LANCET
Przyjmuje I wtorek miesiąca od 16.30 do 17.30
Rejestracja tel. 279-30-84
tel. kom. 0606-37-95-31

GABINET KARDIOLOGICZNY

lek. med. **Waldemar Templin**
specjalista kardiolog-internista
Kwidzyn ul. Piłsudskiego 45 II p. pokój 9
tel. domowy 279 48 30
Przyjmuje: bez rejestracji wtorki - czwartki 16.00 - 17.30
w pozostałe dni wyłącznie po telefonicznym uzgodnieniu
279 47 98 Rejestracja czynna codziennie 8.00 - 9.30

GABINET CHIRURGICZNY

lek. med. **Zdzisław Żywicki**
specjalista chirurg
Kwidzyn ul. Staszica 5
tel. 279 21 61, 602 733 218
Przyjmuje: pon. wtorek, środa i piątek w godz. 15.00-19.00
Pacjenci z Pomorskiej i Branżowej Kasy Chorych
ze skierowaniem bezpłatnie

GABINET OKULISTYCZNY

Barbara Dziurkowska
specjalista chorób oczu
Kwidzyn ul. Spółdzielcza 12
Przyjmuje: wtorki, czwartki 15.30-17.00
telefon do gabinetu 279 91-10
telefon domowy 279 32-77

GABINET USG

lek. med. **Małgorzata Pytel**
Kwidzyn ul. Krańcowa 17
tel. 279 47 14
Przyjmuje:
wtorki, piątki w godz. 15.00 - 18.00 sobota 9.00 - 10.30

PROTEZOWNIA

Ekspresowa naprawa protez
i aparatów ortodontycznych
Kwidzyn ul. Braterstwa Narodów 44
tel. 279 58 61
Czynne od poniedziałku do piątki 7.00 - 17.00
w soboty dyżur telefoniczny 279 47 84

Usługi Medyczne "SOMAVIT"

Specjalistyczna Praktyka Prywatna
Gabinet neuropsychologiczno-psychologiczny
mgr psychologii **Józef Mieczkowski**
przyjmuje codziennie godz. 8.00 - 18.00
Możliwość wynajęcia pomieszczeń na gabinety lekarskie w
nowo wybudowanym budynku, wysoki standard,
atrakcyjna lokalizacja, korzystne warunki.
KWIDZYN ul. Kasprzowicza 21 tel. 645 22-99 kom. 606-243-392
W Prubutach przyjmuje w środy w godz. 14.00 - 17.00
NZOZ "Medicus" ul. Łąkowa 33 kom. 606-243-392

Indywidualna Specjalistyczna Praktyka Lekarska

Gabinet ortopedyczno-urazowy
dr. n. med. Zbigniew Fesser
specjalista ortopedii i chirurgii urazowej
Kwidzyn ul. Braterstwa Narodów 52
Przyjmuje: pon. piątki 8.30-13.00 środy 15.00-18.00
Rejestracja pacjentów tel. 603 875 400 godz. 8.00-12.00
Pacjenci ze skierowaniem od lekarzy POZ
przyjmowani są nieodpłatnie

GABINET INTERNISTYCZNY

lek. med. **Zofia Kozłowska**
specjalista chorób wewnętrznych
Kwidzyn ul. Willowa 27
tel. 279 45 81
Przyjmuje: poniedziałki - piątki 16.30 - 18.00
- wizyty domowe, - EKG

GABINET ZABIEGOWY - MAGNETOSTYMULACJA

BEMER 3000
Skuteczna pomoc w terapii chorób przewlekłych:
astma, alergie, cukrzyca, osteoporoza, artretyzm,
reumatyzm, choroba Parkinsona, stwardnienie rozsiane,
krążenia, wydzielania hormonów, nowotwory.
Kwidzyn - Przychodnia "LANCET" czynna
w godz. 8.00-10.30 - 14.00-16.00 tel. 0602-156-442
PROMOCJA - PIERWSZY ZABIEG GRATIS

GABINET INTERNISTYCZNY

lek. med. **Michał Sigurski**
specjalista chorób wewnętrznych-endokrynolog
Kwidzyn ul. 11 Listopada 20 (LANCET)
tel. 279 99 33, 279 99 22
Przyjmuje: w piątki godz. 16.00 - 18.00

GABINET INTERNISTYCZNY

lek. med. **Tomasz Stasiuk**
specjalista chorób wewnętrznych
Kwidzyn ul. Kołłątaja 3
tel. 279 35 29, 603 792 609
Przyjmuje: w środy godz. 16.00 - 18.00
- wizyty domowe, - badania kierowców, - EKG

GABINET ORTOPEDYCZNY

lek. med. **Andrzej Madej**
Kwidzyn ul. Targowa 7 (Dom Bl. Doroty)
tel. 601 810 617
Prabuty: tel. 278 20 09 wew. 327

PRYWATNY GABINET LEKARSKI

lek. med. **Jerzy Pałak**
Kwidzyn ul. Kościuszki 30
tel. 601 652 478
Przyjmuje: od poniedziałku do piątku w godz.
8.00 - 12.00, 14.30 - 18.00
w soboty 8.00 - 12.00

NIEPUBLICZNY ZAKŁAD OPIEKI ZDROWOTNEJ

"PALMED - internista"
Jerzy Pałak - internista
Bożena Racka-Sławek - pediatra
Lekarz przyjmuje codziennie od 8.00 - 18.00
w soboty w godz. 8.00 - 12.00
Kwidzyn ul. Kościuszki 30
Tel. 261 23 71 kom. 601 652 478

GABINET ORTOPEDYCZNY

Robert Santorek
ortopeda chirurg urazowy
Kwidzyn, Pl. Plebiscytowy 2A
Przychodnia "Medicus"
Przyjmuje:
środa 15.30 - 16.30
tel. 278 20 09 wew. 239 kom. 605 448 212

**OGŁOSZENIA DO INFORMATORA
MEDYCZNEGO PRZYJMOWANE SĄ
W BIURZE REKLAM I OGŁOSZEŃ
KURIERA KWIDZYŃSKIEGO**

**KWIDZYN
UL. CHOPINA 26
(PARTER)
TEL. 279-30-59**



W KNIEI... „GDZIE DRWA RĄBIA...”

„Gdzie drwa rąbia, tam wióry lecą” - trudno nie przyznać choćby częściowej racji temu przysłowiu. Warto jednak rację tę zareplikować: „Nie u wszystkich drwali podczas rąbania powstaje jednakowa ilość wiórów.”

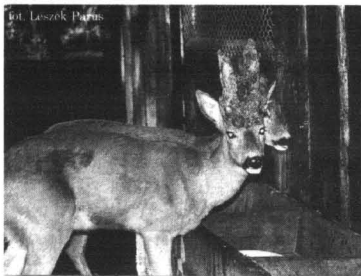

Selekcyjny wieniec jelenia europejskiego

Powołana przez Nadleśnictwo Kwidzyn komisja do spraw oceny prawidłowości odstrzału samców zwierzyny płowej zakończyła swe prace. Przysłana selekcjonerom cenzurki za odstrzeżenie byków jeleni i danieli oraz rogaczy. Zgodnie z kryteriami odstrzału oraz zasadami oceny trofeów każdy z nas, mający pozwolenie na odstrzał samca, wykonując go, musiał trofeum przedstawić wysokiej komisji. Za swą trafną czy też nietrafną decyzję otrzymaliśmy tzw. punkty: za odstrzał prawidłowy - jeden punkt zielony, za odstrzał nieprawidłowy - jeden punkt czerwony, za odstrzał nagany - dwa punkty czerwone. Ten z nas, który dokonał odstrzału w klasie wieku niezgodnej z zezwoleniem, otrzymał punkt niebieski, a za nieprawidłowe lub niestaranne wypręparowanie trofeum punkt żółty. Za dostarczone trofeum niekompletne lub bardzo niechlujnie wypręparowane - dwa punkty żółte. Jedynie uzyskanie punktu zielonego nie skutkuje sankcjami łowieckimi. I tu dochodzimy do myśli zawartej w cytowanym na wstępie przysłowiu.

Naszym głównym celem jest hodowanie zdrowej, jak najlepszej jakościowo zwierzyny. Zdajemy sobie sprawę, że tylko zdrowi, w pełni sił życiowych i silni rodzice pozostawiają

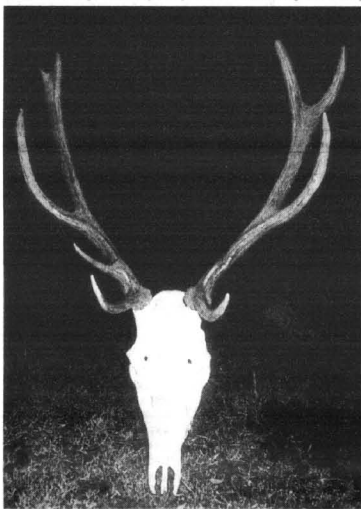

Selekcyjne łopaty daniela

Jak żyć z alergią? CZYLI MOJA WALKA Z CHOROBA



Dieta eliminacyjna - cz.1

W tym odcinku chciałabym powiedzieć Państwu, co to jest dieta eliminacyjna, dlaczego trzeba ją stosować.

Powoli zaczynamy przechodzić do elementów samoleczenia i samoleczenia? Na czym polega samoleczenie? Pod kierunkiem lekarza pedne elementy leczenia (po uprzednim przeskoleniu) można wykonywać w domu samemu. W alergiach mogą to być: dietoterapia, akupresura, masaże, techniki relak-

sacyjne i oddechowe, refleksoterapia (masaż odpowiednich punktów - uszu, rąk, stóp), umiejętność unikania kontaktu z alergenami.

Dieta eliminacyjna polega na tym, że z jadłospisu trzeba wyeliminować pokarmy, które wywołują dolegliwości chorobowe np. porażki, bóle brzucha, bóle głowy, nadpobudliwość, zapalenie zatok oraz wiele innych. Nie jest to żadne wzdymanie (jak sądzą niektórzy), tylko element leczenia.

W jaki sposób stosować dietę eliminacyjną? Testy skórne nie zawsze są miarodajne, (o czym pisałam wcześniej), dlatego trzeba je potwierdzić własną obserwacją, eliminując z jadłospisu pokarm, który podejrzewamy, że wywołuje reakcje alergiczne. Zadanie to jest trudne, wymaga dużego uczciwości wobec siebie samego, dużo czasu i systematyczności, a przede wszystkim do-

kładności. Eliminując dany pokarm, nie należy się spieszyć, lepiej zrobić wolniej, ale dokładniej (nie w ilości, ale w jakości istniejącej szansa powodzenia).

Na czym to zadanie polega? Trzeba wyeliminować z diety pokarm, który szkodzi. Niby bardzo proste. Jednak w praktyce jest to o tyle trudne, że niekiedy trzeba wyeliminować pokarm, który przedtem spożywało się często.

Dla mnie sprawą była o tyle trudniejsza, że prowadząc dziennik alergii, zapisywałam wszelkie reakcje dotyczące eliminacji danego pokarmu. O tym jak prowadzić dziennik alergii, pisałam w odcinku „Wykrywanie alergii”. Dla przypomnienia podam jeszcze raz, co powinien zawierać dziennik. 1. Datę 2. Godzinę spożywania



wartościowe potomstwo. Na podstawie pojemności łowiska ustalamy plan odstrzałów i na jego podstawie eliminujemy z łowiska te sztuki, które nie dają gwarancji pozostawienia po sobie mocnego potomstwa. Wyselekcjonowanie sztuk niepożądanych w łowisku, ich wyeliminowanie nazywamy odstrzałem selekcyjnym. Ogólną zasadą takiego odstrzału jest usuwanie z łowisk sztuk wyraźnie chorych, niedorozwiniętych, trwale okaleczonych itp. Wybierając sztuki do odstrzału kierujemy się wyglądem zewnętrznym zwierzęcia. Zasady selekcji dotyczą sztuk męskich jak i żeńskich, a nawet młodszy w pierwszym roku życia. Komisyjnej ocenie prawidłowości odstrzału podlegają jedynie samce. Po wyeliminowaniu wszystkich słabych fizycznie i chorych, w następnej kolejności wybieramy te, których poroża (wieniec, łopaty i parostki) są wyraźnie słabsze niż przeciętne od przeciętnej danego gatunku w określonym łowisku. Wycho- dzimy z założenia, że poroże jest odzwierciedleniem tę- żyzny fizycznej odpowiad- nikiem jego rozwoju w stosunku do wie- ku zwierzęcia. Zdajemy sobie sprawę, że kry- teria selekcji oparte na rozu- wianiu poroża ustalone do- w a r u n k ó w

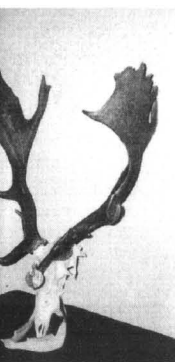

O spotkaniu w kniei z takim rogowcem marzy niejedyn z nas. Mocno zdeformowane poroże rogacza (perukarz) sfotografowałem w przdyńskim zwierzyńcu

przeciętnych. Rozwój poroża uzależniony jest i związany z jakością pobieranego przez zwierzę pokarmu. Zrozumiałe zatem jest, że poroże zwierząt bytujących w siedliskach ubogich będzie gorsze niż bytujących w siedliskach bogatych. Z tych względów taka sama sztuka w siedlisku bogatym może być uznana za słabą, selekcyjną a w siedlisku ubogim za przysposobioną i nie należy jej z łowiska eliminować. Aby bezbłędnie ocenić, czy sztuka jest przysposobiona, czy selekcyjna, znać trzeba środowisko, w którym bytuje. Właściwa selekcja jest stałym, corocznym usuwaniem z łowiska sztuk najsłabszych. Nie ma przecież populacji, wśród których nie można było wybrać sztuk najgorszych.

Przyznać trzeba, że podczas mijającego sezonu selekcjonerzy z naszego koła prawidłowo wykonali swe zadania selekcyjne. Wśród wszystkich przedstawionych do wyceny poroży tylko jedno ocenione zostało na jeden punkt czerwony i jedno na jeden punkt żółty. W ocenie inż. Marka Kutiaka z Nadleśnictwa Kwidzyn tegoroczna selekcja przeprowadzona przez myśliwych rejonu stała na wyższym poziomie niż w roku ubiegłym, co świadczy o coraz bardziej prawidłowym jej prowadzeniu. Skutkuje to polepszeniem populacji zwierzyny płowej w naszym rejonie. Niezależnie w tym sezonie byliśmy drwalami, którzy „naprodukowali” małą ilość wiórów. Marzeniem jest, by ich w ogóle nie było.

Z takimi życzeniami i łowieckim Darz Bór Leszek Parus

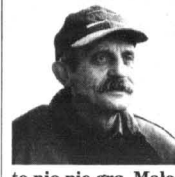

CO W WODZIE PISZCZY? ŚWIT

Zwiększający się ruch na ulicy zwiastuje dzień, przez żaluzje zaczyna wcisnąć się świat. Mój czas na wstanie. Rzucam okiem na przykienny termometr, na świt i na barometr. Wszystko gra i z grubszą pasudę do dziennikowej prognozy. Tak naprawdę to nic nie gra. Mało tego, wszystko jest do kitu. Cofam to co napisałem o uspakajającym i kojącym wpływie wędkarstwa na nasz system nerwowy. Zrobiłem się domatorem i to takim, który od listopada gnije w domu. Parę zimowych wypraw nie zmienia stanu rzeczy.

Przedwiośnie i początek potęgują tylko stan przygnębienia. Ależ mnie dopadło, zamiast o rybach - piszę jakiegoś bzdety. Żeby nie przewodniczącemu domowego komitetu antyalkoholowego, to chyba strzelibym setę. I chociaż przez skórę czuję, że to dla żony za słabe argumenty, podkreślam atmosferę i proponuję szklankę zielonej szkockiej. O dziwo mam zielone światło.

Powoli wraca optymizm. Nie chcę łamać danego sobie słowa i nie ruszam na płocie. Kolejny sezon poświęcę na drapieżkę, węgorze i karpie. Wszystkie inne złowione gatunki ryb to będą przyłow. Cały szkopuł w tym, że większość tych ryb jeszcze jest nieosiągalna. Szczupaki i sandacek pod ochroną, okonie przed tarłem, a karpie i węgorze w większości śpią. Odwiedzam okoliczne łowiska. Okazuje się, że takich jak ja jest więcej. Nawet nie mogę popstrykać aparatem, aura antydykcyjna, aura szaroburzy, czyli nakiła.

Przeglądam literaturę, zapiski, grzebie przy sprzęcie i tak w kółko. Już wprost nie mogę patrzeć na kalendarz i czekać na kolejny świt. Ale jak już jest podłe to lepiej, że teraz. Może się „wypodli” i w sezonie będzie lepiej. Skąd przed światami taka chandra! Pewnie jak w roku, nastąpiła kumulacja.

Spotkamy w Prabutach „czytelnik” przypomina mi okoliczności poznania. Jest wędkarzem z Susza. Z dziesięć lat temu polemał się podczas wypadku i składował go w Kwidzynie. Byłem w szpitalu, kiedy odwiedzały go ojciec przywiózł mu kawalek wędzonego węgorza, którego ja dzieliłem wśród chorych. Ten kawalek był środkową częścią ryby i ważył dobre 2 kilogramy. Fundator ocenił całą sztukę na 6 kg. Jako emerytowany rybak miał chyba dobre oko, jako jedyny poparłem tą oczę. To byłoby strasznie i rwałoby wędkarskie zestawy na Kolodziejach, wpadło w zak. Mieliliśmy tam kiedyś zakladaną łódź. Dobra woda, ale jak na mój gust za gęsta od sznurów, pup i sieci. Ryby

pszennego chleba, bułek makaronu pszennego, maki pszennej, pszennych płatków śniadaniowych, otrąb pszennych, śrut pszennej, zarodków pszennej. Ponadto trzeba unikać produktów, które zawierają pszenicę: paluszków, ciastek, ciasta, gofrów, chrupków pszennych, proszku do pieczenia z dodatkiem maki pszennej, skrobi pszennej. Pszenicę zawierają często parówki, mielonki, paszety, pszenica może być użyta do produkcji piwa.

Eliminacja żyta Podobnie jak pszenica, żyto jest najczęstszym alergenem wśród zbóż. Żyto jest trudne do wyeliminowania ze względu na tradycyjnych, ponieważ żytny chleb jest dla nas Polaków jedzenia podstawą. Aby wyeliminować żyto należy unikać: chleba żytnego, bułek żytnich, chleba wielożoźowego (z żytem), płatków żytnich, płatków wielożoźowych (z żytem), żuru żytniego, maki żytniej, batoników wielożoźowych (z żytem), jogurtów ze zbożami.

Eliminacja soi Aby wyeliminować soję, należy unikać: mleka sojowego, budyńnię sojowego, tofu, wyrobów sojowych np. paszety, past, maki sojowej, oleju sojowego, sosu sojowego. Eliminacja mleka krowiego Aby wyeliminować mleko krowie, należy unikać: mleka, mleka w proszku, masła, jogurtu, kefiru, zsiadłego



Wiosna na kanale (29.03.2002)

očekuje sygnału, że biorą. No to biorą.

Z nowinek prezentowanych przez producentów kołowrotków, daje się zauważyć modę na doposażenie multiplikatorów w liczniki wysumetkowanej żyłki. Jakoś ten gatunek kołowrotka nie znajduje u nas zwięcia, a jest przecież obowiązkowym wyposażeniem szanującego się woblrowca z zachodu. Widać co kraj, to inny obyczaj. Lubię obserwować wędkujących kolegów, szczególnie tych odwieczających wiosną kanał, ale chyba będą musieli znieść między, gdyż odcinek kanału między mostem a starym wiaduktem cuchnie przypomina wysypisko śmieci w Bądkach. Jakoś gospodarze tej wiosny zapominają o niej i o swoich obowiązkach, mój nadzieje, że to chwilowa amnezja. Kwiecień „rozmieleniony”, do zwycięzcy otwarcia sezonu /1 maja/ tuż, tuż.

Połamania kija życia



Zbyszek Frelek Multiplikator z licznikiem (pomiaru długości rzutu, opadów i odjazdów)

serów, twarogów, śmietany maślanki, serwatki. Ponadto trzeba unikać wyrobów, które zawierają mleko: lodów, naleśników, gofrów, budyniów mlecznych, deserów mlecznych, napojów mlecznych, margaryny, ciastek, ciasta, czekolady mlecznej. Osobnym zagadnieniem jest nietolerancja laktozy (cukru występującego w mleku). Cukier ten występuje zarówno w mleku krowim, jak i kozim. Jak pisze amerykański lekarz medycyny naturalnej, dr Adamo, często osoby z grupą krwi „B” przeżywają nie tolerując laktozy. Mogą one spróbować przetworów mlecznych o małej zawartości laktozy. Do nich należą: jogurt zawierający żywe kultury bakterii, twarog, serek topiony. W następnym odcinku opiszę dalszą eliminację alergenów oraz co zrobić, aby zastąpić wyeliminowane pokarmy. Zenobia Tarka

Sport * Sport * Sport * Sport * Sport * Sport * Sport

**Liga miejska
brydża sportowego
NA CZELE
ASY I EKSPAS**



foto. archiwum

Już nie w parach ale w większym składzie

Zespoły brydżowe biorące udział w rozgrywkach ligi miejskiej o puchar Kwidzyńskiego Centrum Sportu i Rekreacji rozegrały już 2 i 3 kolejki spotkań. Na prowadzeniu Asy Same oraz Ekspas. Już dwa pojedynki rozegrał Roberek, który występuje w składzie: Danuta Dziurkowska, Tomasz Dziurkowski, Rafał Cybulski oraz Radostaw Bogucki.

Poniżej wyniki 2 i 3 rundy oraz aktualna tabela rozgrywek.

Wyniki 2 i 3 kolejki

Budowlani - Karo	18-12
Roberek - Orly	3-25
Ekspas - Szlem	15-15
Asy Same - Zieloni	25- 0
Karo - Ekspas	13-17
Asy Same - Prabuty	12-18
Zieloni - Roberek	20-10
Szlem - Budowlani	17-13

Tabela

1. Asy Same	3	62 pkt.
2. Ekspas	3	49
3. Szlem	3	46
4. Budowlani	3	45
5. Orly	2	41
6. Prabuty	2	34
7. Zieloni	3	33
8. Karo	3	28
9. Roberek	2	13



foto. archiwum

Drugi z lewej Jarosław Dubas z Gardzi

**Liga miejska badmintonowa
DZIEWIĘĆ
ZESPOŁÓW**

O tytuł najlepszego zespołu w badmintonie w bieżącym roku ubiega się ostatecznie dziewięć zespołów. Rozgrywki odbywają się w hali KCSiR przy ul. 11 Listopada. A oto składy poszczególnych drużyn: Cichy Maj (Małgorzata Majewska i Anna Cichočka), Debiutanci (Joanna Rogala i Wojciech Hermaszewski), DMW (Dorota Wodzińska i Marek Wodziński), Eljar (Elżbieta Kaliniczak i Jarosław Kaliniczak), Gdanzszanie (Małgorzata Tułska, Iwona Tomczyńska i Kacper Kubisiak), Niepokonani (Edyta Majdzińska i Dariusz Świder), Smecz (Bożena Krukowska i Marek Śroka), U-lotki (Katarzyna Kozłowska, Iwona Górska, Bożena Tuptyńska i Iwona Milewska), Zaleta (Elżbieta Gola i Paweł Walor). Rozgrywki potrwają do końca kwietnia, a wręczenie nagród nastąpi na uroczystym ognisku w dniu 24 maja.

Wyniki

Debiutanci - Cichy Maj	0-3
Smecz - U-lotki	3-0
Cichy Maj - Eljar	1-2
Gdanzszanie - Smecz	0-3
Zaleta - Debiutanci	3-0

Tabela

1. Smecz	2	4	6-0
2. Cichy Maj	2	3	4-2
3. Zaleta	1	2	3-0
4. Eljar	1	2	2-1
5. Debiutanci	2	2	0-6
6. U-lotki	1	1	0-3
Gdanzszanie	1	1	0-3
8. DMW	-	-	-
Niepokonani	-	-	-

REDAGUJE STANISŁAW WOLSKI

**Liga miejska
tenisa stołowego
SKROCKI PRZED
MULTI SERVICEM**

W ostatniej kolejce ligi miejskiej tenisa stołowego zmierzyły się dwa zespoły kandydujące do miana najlepszej w tegorocznych rozgrywkach. Multi Service w przypadku zwycięstwa nad Skrockim dzieliłby tylko jeden punkt w tabeli. Ubiegłoroczny triumfator okazał się również lepszym w obecnych rozgrywkach i zwyciężył pretendentem 6 : 4, co daje już 5-cio punktową przewagę drużynie Skrocki. W pozostałych meczach niespodzianek również nie zanotowano.

Wyniki XXVI i XXVII kolejki

Kawiarnia Miła - Nadlesnictwo K-n	2-6
Relax III Ryjewo - Multi Service	2-6
Nitel - Relax I Ryjewo	5-5
Relax II Ryjewo - Delikatesy Jedlina	6-4
Kompap - ZNP Gardeja	6-3
Relax II Ryjewo - Kompap	2-6
Nitel - ZNP Gardeja	6-3
Delikatesy Jedlina - Straż Pożarna	6-1
Multi Service - Skrocki	4-6
Relax III Ryjewo - Kawiarnia Miła	0-6



Tylko dwie wygrane na koncie IP Kwidzyn

Tabela

1. Skrocki	20	39	119-36
2. Multi Service	20	34	113-42
3. Nadlesnictwo Kwidzyn	19	28	97-63
4. Relax I Ryjewo	18	26	89-53
5. Kawiarnia Miła	18	25	100-57
6. Kompap	20	24	91-64
7. Nitel	20	24	93-67
8. Relax II Ryjewo	21	20	88-87
9. Delikatesy Jedlina	20	16	66-83
10. ZNP Gardeja	21	11	60-107
11. Relax III Ryjewo	21	8	38-112
12. IP Kwidzyn	20	4	38-111
13. Straż Pożarna	18	0	24-116

**Liga miejska darta
TYLKO SZEŚĆ
SPOTKAŃ
DO KOŃCA**

Jeszcze tylko sześć spotkań czeka uczestników ligi miejskiej darta. Zaplanowano je na 11 kwietnia. Finały, czyli mecze o miejsca 1-2 oraz 3-4 odbędą się 25 kwietnia. Przedtem jednak uczestników ligi czekają dwa turnieje indywidualne o Grand Prix. Trzy z ośmiu zespołów zakończyły już boje. Są to: Solidarność IP, Konica Photo Y. Kucharska oraz Kwartet Piwny. Jakże ostatecznie przypadną im konkretne lokaty, przekonamy się już niebawem. Poniżej wyniki XIII kolejki rundy rewanżowej oraz aktualna tabela rozgrywek.

Wyniki XIII kolejki

Handball Club - Solidarność IP	5-5
FC Bolek - Solidarność IP	6-2

Tabela

1. Bartzczak & Moch	13	20	72-46
2. FC Bolek	12	16	63-41
3. Solidarność IP	14	14	62-61
4. Handball Club	12	13	56-53
5. Konica Photo Kucharska	14	12	65-72
6. SM Pomezania	13	12	54-64
7. FC Bolek	12	11	51-57
8. Kwartet Piwny	14	6	49-78



Pierwszy z lewej Sławomir Bartzczak

**Lekkoatletyka juniorów i młodzików
SIEDMIORO Z RODŁA**

foto. archiwum



Na pierwszym planie Elżbieta Siecińska (24)

3 km mł.), Rafał Kistowski (15 m. na 3 km mł.), Ewa Grębska (16 m. na 1,5 km mł.), Sławomir Kistowski (15 m. na 3 km mł.), Kamila Karcewska (20 m. na 2,5 km mł.). W wyniku eliminacji awans do mistrzostw kraju uzyskali: Elżbieta Siecińska, Sylwia Fedus, Łukasz Duszyński, Cezary Zielński i Marcin Tur (wychowankowie trenera Lecha Kwiatkowskiego), Danuta Kopczyńska (trener Andrzej Stawicki) oraz Jolanta Krzywdzinska (trener Wojciech Margulewicz). Gratulujemy!



foto. archiwum

Danuta Kopczyńska (23) i Sylwia Fedus (12)

foto. archiwum



Sylwia Fedus (12) i Danuta Kopczyńska (23)

**Na nartach i w ping-pongu
STARTOWALI SPORTOWCY
DPS Z KWIDZYNA**

Trzech sportowców z Domu Pomocy Społecznej w Kwidzynie brało udział w II ogólnopolskim mityngu w narciarstwie biegowym Olimpiad Specjalnych w Wiśle. Zaprezentowali się tam wspaniale, gdyż zdobyli łącznie cztery medale. Złoty w biegu na 500 metrów wywalczył Piotr Michalek, Agnieszka Karpińska na identycznym dystansie zdobyła srebrny, a Stanisław Frela w biegach na dystan-

sach 50 i 100 metrów wywalczył dwa brązowe medale. Miejsca na podium nasi kwidzyńscy biegacze uzyskali po intensywnych treningach, jakie odbyli w trakcie turnusu rehabilitacyjno-sportowego z Zakopanem, gdyż w tym czasie na naszym terenie brak było śniegu.

Z koleji tenisiści stołowi z kwidzyńskiego DPS uczestniczyli w Pomorskim Turnieju Tenisa Stołowego

Olimpiad Specjalnych w Człuchowie. I tu również, tak jak ich koleżdy narciarze wywalczyli cztery medale. Złote zdobyli Zbigniew Kaszuba i Tomasz Szczukowski, natomiast brązowe Artur Jurczak i Mirosław Zęgota. Gratulujemy medalistom i czekamy na kolejne, dobre wieści o sportowcach z Domu Pomocy Społecznej w Kwidzynie!

**Brydż sportowy
W PIĄTEJ KOLEJCE
WYGRANA I PRZEGRANA**

Ze zmiennym szczęściem występowały w 5 kolejce Pomorskiej Ligi Brydża Sportowego obydwa zespoły kwidzyńskiego MTS-u. Pierwsza drużyna uległa nieznacznie na wyjeździe Kocieniu Starogard Gdański dwoma punktami, natomiast drugi zespół pokonał wysoko u siebie Orkan Gdynia 25 : 5. Przypomnę, że w lidze okręgowej grają: Leszek Czarnobaj, Zbigniew Myrcha, Janusz Świder i Mirosław Troper (MTS I), a w klasie A: Tomasz Dobrowolski, Wiesław Gałkowski, Roman Jucewicz, Eugeniusz Nadolecki oraz Marek Szymczko (MTS II).

Obserwując poczynania naszych obydwoj zespołów oraz analizując ich skład osobowo należy sądzić, iż w przyszłym sezonie urzemy je w wyższych klasach rozgrywkowych.

Wyniki 5 kolejki

Klasa okręgowa		
Kocieniec Starogard Gd. - MTS I Kwidzyn	16-14	
Mosty Gdynia - Konradia Gdańsk	11-19	
GOK I Skarszewy - Żukowo	6-24	
Okrętowiec Gdynia		pauzował

Tabela

1. Konradia Gdańsk	4	91 pkt.
2. Kocieniec Starogard Gd.	4	81
3. MTS I Kwidzyn	4	77
4. Żukowo	5	59
5. Mosty Gdynia	4	52
6. GOK I Skarszewy	5	42
7. Okrętowiec Gdynia	4	41

A klasa

MTS II Kwidzyn - Orkan Gdynia	25- 5
GOK II Skarszewy - HB Plus Wejherowo	3-25
MDK II Pruszcz Gd. - MOSiR II Gdynia	18-12

Tabela

1. MTS II Kwidzyn	5	97
2. MDK II Pruszcz Gd.	5	79
3. HB Plus Wejherowo	4	67
4. GOK II Skarszewy	5	65
5. MOSiR II Gdynia	4	44
6. Orkan Gdynia	3	31

REDAGUJE STANISŁAW WOLSKI

II liga tenisa stołowego
WYGRANA W CHEŁMNIE

MMKS II Chełmno - MTS Kwidzyn 6 : 8
Punkty zdobyli: Świder 3, Rafał Weisło 3, Michał Weisło 1 oraz debel Świder - M. Weisło 1.



Od lewej: Leszek Malachowski i Dariusz Świder
Przedostatnie spotkanie w ramach rozgrywek o mistrzostwo II ligi w tenisie stołowym mężczyzn nasi reprezentanci rozegrali na wyjeździe. Przeciwnikiem

były zajmujące ostatnią pozycję w tabeli rezerwy chełmińskiego MMKS-u. Gospodarze stawiali duży opór naszym pingpongistom, a wynik do ostatnich pojedynków pozostawał sprawą otwartą. Komplet wygranych zanotowali na swoim koncie Dariusz Świder oraz Rafał Weisło (po trzy). Słabiej zaprezentowali się Michał Weisło oraz Konrad Grządka (traćąc wiele ze swoich umiejętności podczas występów w obcych salach). Tym niemniej wygrana kwidzyńskich zasługuje na pochwałę.

**PORAŻKA
W OSTATNIM MECZU**

MTS Kwidzyn - Opatrunki Toruń 1 : 8
Punkt zdobył debel: Świder - Michał Weisło

Porażką z toruńskimi Opatrunkami zakończyli II ligowe starty pingpongiści kwidzyńskiego MTS-u. Ranga meczu wyraźnie uszywniła poczynań miejscowych, którzy zaprezentowali się tym razem słabo. Przedostatnia pozycja w grupie spadkowej oznacza degradację do niższej klasy. Musimy jednak jeszcze poczekać na wieści z Gdańska, gdyż ewentualne pozostanie naszego zespołu w gronie II ligowców leży w rękach gdańskiego MRKS-u, który walczy w barażach o I ligę. W dwóch ostatnich spotkaniach w naszych barwach wystąpił młodzieńki Konrad Grządka, który zastąpił eta-

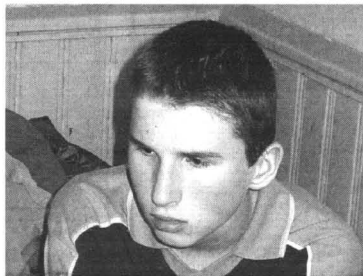

Najmłodszy grańs MTS-u Konrad Grządka
towego gracza Leszka Malachowskiego.

IV liga tenisa stołowego
**MTS II KWIDZYN -
AZS AWF III GDAŃSK 10 : 2**

Punkty zdobyli: Dariusz Schaefer 3, Dorota Katlewska 2, M. Kalińczak 2, Katarzyna Schaefer 1 oraz debel D. Katlewska - K. Schaefer i M. Kalińczak - D. Schaefer po 1.

Już ósme zwycięstwo zanotowały na swoim koncie rezerwy kwidzyńskiego MTS-u występujące w IV lidze tenisa stołowego. W ostatnim meczu we własnej hali pokonały trzeci zespół akademików z Gdańska 10 : 2. Na uwagę zasługują cztery punkty wywalczone przez kwidzyńskie juniorki Dorotę Katlewską oraz Katarzynę Schaefer. Poniżej wyniki oraz tabela grupy A TV ligi po 11-tu kolejkach.



Najsilniejszy debel kwidzyńskiego zespołu w akcji

Wyniki

Mechanik Tczew - MTS II Kwidzyn	7 - 10
Wda Czarna Woda - GOKSiR Subkowy	10 - 6
GOK Morzeszczyn - AZS AWF III Gdańsk	5 - 10
MTS II Kwidzyn - GOK Morzeszczyn	10 - 1
AZS AWF III Gdańsk - GOKSiR Subkowy	10 - 7
Gryf Kościerzyna - Mechanik Tczew	10 - 0

Tabela

1. Gryf Kościerzyna	14-4	79-27
2. MTS II Kwidzyn	14-4	80-43
3. GOKSiR Subkowy	12-8	79-56
4. AZS AWF III Gdańsk	10-8	57-59
5. Wda Czarna Woda	10-8	59-63
6. Mechanik Tczew	4-16	45-81
7. GOK Morzeszczyn	2-18	26-96



Rafał Weisło stanowi silny punkt kwidzyńskiego ping-ponga

Niepodpisane zdjęcia na kolumnach sportowych wykonał Stanisław Wolski

Przebudzenie nastąpiło w drugiej połowie
**BASKET KWIDZYN -
GÓRNIK WAŁBRZYCH 80 : 69
(17:21, 18:22, 23;10, 22:16)**

Skład: Olszewski 22, Punczewicz 14, Mielczarek 12, Nieleszczuk 11, Skiba 10, Urbaniak 9, Miecznikowski 2 i Lipiński.
Najwięcej dla gości: Nowomiejski 19 i Motyl 12.



Roman Olszewski w walce o piłkę z dobrym graczem Górnika Wałbrzych Jarosławem Nowickim

Trzeci, decydujący o wejściu do finału play off spotkania pomiędzy kwidzyńskim Basketem a Górnikiem Wałbrzych zakończyło się zwycięstwem naszych koszykarzy 80 : 69. Przypomnę, że po dwóch pierwszych meczach pomi-

szego strzelca Górnika Rafała Motyla oraz bardziej zdecydowaną gra pod tablicami Romána Olszewskiego, Dariusza Punczewicza, Michała Urbaniaka i Krzysztofa Mielczarza przyniosły efekty. Nasi koszykarze po udanym wejściu



Rzadko spotykana sytuacja w meczach koszykówek

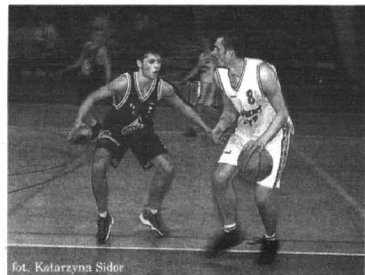

Pod nieobecność Skiby piłkę rozgrywa Punczewicz

dzy tymi zespołami był stan remisowy 1 : 1. A że w półfinałach gra się do dwóch zwycięstw, o awansie zadecydować miał więc trzeci pojedynek w Kwidzynie. I dlatego w naszym grodzie, iż po rundzie zasadniczej Basket zajmował wyższą pozycję w tabeli. Stawka czwartkowego spotkania była więc wysoka. Zaczęło się jednak dobrze, mimo tego że to wałbrzyskanie jako pierwsi objęli prowadzenie. Po czterech minutach Basket prowadził jednak 8 : 2, końcówka należała jednak do Górnika, który po dziesięciu minutach prowadził 21 : 17. W drugiej kwarcie kwidzyńskie nadal nie mogli poradzić sobie z wszechobylskimi gośćmi, którzy powiększyli przewagę po kolejnych 10-tu minutach do ośmiu punktów (35 : 43). Liczenie zgromadzeni tego dnia na trybunach hali przy ul. Mickiewicza widzowie zaczęli zadawać sobie pytanie - czy Basket zacznie wreszcie grać tak jak potrafi? Bowiem przez pierwsze 20 minut odnosiłmy wrażenie, że to przedni narzucił swój styl gry a nasi koszykarze tylko biernie się temu wszystkiemu przyglądali. W trzeciej kwarcie nastąpił nareszcie przełom. Agresywne zachowanie w obronie, wyeliminowanie z gry najgroźniej-

Nieleszczuka doprowadzają w 25 minucie do remisu. Ożywia się zdecydowanie od tego momentu również publiczność. A naszym koszykarzom wszystko zaczyna wychodzić i to oni prowadzą po 30-tu minutach pięcioma punktami (58 : 53)! Po kolejnych trzech minutach jest już 68 : 55 i szansa osiągnięcia finału bardzo się w tej chwili przybliża. Goście jednak nie rezygnują do końca. Na cztery minuty przed końcową syreną na tablicy widnieje wynik 71 : 66. Tutaj daje jednak o sobie znać duże doświadczenie bardzo mocno już zmęczonego Grzegorza Skiby, który rzuca kolejne pięć punktów i awans Basketu staje się faktem!

Kolejnym i ostatnim przeciwnikiem podopiecznych trenera Jana Jargielly w walce o awans do I ligi będzie zespół Zastala Zielona Góra. Lubuszanie w decydującej konfrontacji z bydgoską Astorią wygrali (nie bez problemów) trzeci mecz 70 : 59 i ostatecznie 2 : 1. Finał ligi toczył się będzie do trzech wygranych. Pierwsze dwa mecze Basket rozegra we własnej hali w najbliższych poniedziałek i wtorek, kolejne 13 i 14 kwietnia w Zielonej Górze a ewentualne, piąte spotkanie w Kwidzynie 18-go kwietnia. Liczymy na awans!



Karolowi Miecznikowskiemu życzymy udanego występu



Zadowolony z awansu trener Jargiello i prezes Pukarowski

KOMUNIKATY

Piłka ręczna

Hala sportowa ul. Mickiewicza	
04.04. (czwartek)	17.30
XXV kolejka o mistrzostwo ekstraklasy	
MMTS Kwidzyn - Warszawianka	
Hala sportowa ul. Mickiewicza	
Półfinał MP juniorów	
05.04. (piątek)	
KPR Ostrovia - AZS Zielona Góra	16.00
MMTS Kwidzyn - MKS Końskie	18.00
06.04. (sobota)	
KPR Ostrovia - MKS Końskie	16.00
MMTS Kwidzyn - AZS Zielona G.	18.00
07.04. (niedziela)	
MKS Końskie - AZS Zielona Góra	10.00
MMTS Kwidzyn - KPR Ostrovia	12.00
Zakończenie turnieju	13.30
Na wszystkie spotkania wstęp wolny.	

Piłka koszykowa

Hala sportowa ul. Mickiewicza	
08.04. (poniedziałek)	17.30
Final play off - pierwszy mecz	
Basket Kwidzyn - Zastal Zielona Góra	
09.04. (wtorek)	17.30
Final play off - drugi mecz	
Basket Kwidzyn - Zastal Zielona Góra	

Piłka nożna

Stadion Miejski ul. Sportowa	
06.04. (sobota)	16.00
XVII kolejka o mistrzostwo ligi okręgowej	
KOP Rodło Kwidzyn - Wierzyca Pelplin	

Bocce

Stadion Miejski ul. Sportowa	
09.04. (wtorek)	15.45
Drużynowy turniej otwarcia sezonu o puchar KCSiR. W turnieju występują zespoły czteroosobowe. Wpisowe wynosi 10 zł od drużyny. Zapisy przyjmowane będą w dniu zawodów o godz. 15.30. Za zajęcie trzech pierwszych miejsc zespoły otrzymują pamiątkowe puchary, a zawodnicy tych zespołów pamiątkowe statuetki.	

Liga miejska tenisa stołowego

Sala gimnastyczna ZS nr 1 ul. Chopina	
08.04. (poniedziałek)	19.15
Kompap - Skrocki	
Kawiarnia Miła - IP Kwidzyn	
Relax II Ryjewo - Nadleśnictwo Kwidzyn	
Nitel - Delikatery Jedlina Sadlinki	
Relax I Ryjewo - Multi Service	
10.04. (środa)	19.15
Straż Pożarna - Relax I Ryjewo	
IP Kwidzyn - Multi Service	
Kompap - Relax III Ryjewo	
ZNP Gardeja - Nadleśnictwo Kwidzyn	
Skrocki - Delikatery Jedlina Sadlinki	

Liga miejska darta

Handball Club ul. Wschodnia 5	
04.04. (czwartek)	16.30
VII indywidualny turniej o Grand Prix	
11.04. (czwartek)	17.00
FC Bolek - SM Pomezania	
Bartczak & Moch - Handball Club	18.40
FC Lolek - Handball Club	18.40

Liga miejska brydża sportowego

Kawiarnia Miła ul. Katedralna	
09.04. (wtorek)	18.00
IV kolejka o puchar KCSiR	
Roberek - Karo	
Prabuty - Budowlani	
Ekspas - Orly	
Zieloni - Szelem	

Liga miejska badmintona

Hala sportowa ul. 11 Listopada	
03.04. (środa)	21.00
Cichy Maj - Smezc	21.00
Eljar - Niepokonani	21.00
04.04. (czwartek)	
DMW - Gdańszczanie	21.00
U-lotki - Debitanci	21.00
08.04. (poniedziałek)	
Niepokonani - U-lotki	21.00
DMW - Eljar	21.00
09.04. (wtorek)	
Zaleta - DMW	21.00
U-lotki - Cichy Maj	21.00
10.04. (środa)	
Niepokonani - Debitanci	21.00
Gdańszczanie - Eljar	21.00

REDAGUJE STANISŁAW WOLSKI

Pomorska klasa okręgowa KIEDY GRAJĄ PIŁKARZE

Prawie miesiąc temu podaliśmy Państwu „rozkład jazdy” piłkarzy kwidzyńskiego KOP Rodła w rundzie wiosennej. Dzisiaj czynimy to повторно, odpowiadając tym samym na liczne telefony Czytelników, aby uwzględnić również spotkania dwóch pozostałych przedstawicieli naszego powiatu w tej klasie rozgrywkowej tj. Pogoni Prabuty oraz Pogoni Gardeja.

06.04. (sobota)
KOP Rodło Kwidzyn - Wierzyca Pelplin
Pogon Prabuty - Polanka Rokocin
Huragan N. Polaszki - Pogon Gardeja

13.04. (sobota)
KOP Rodło Kwidzyn - Żuławy N. Dwór
Wietcisa Skarszewy - Pogon Prabuty
Pogon Gardeja - Korona Rywałd

20.04. (sobota)
Huragan N. Polaszki - KOP Rodło Kwidzyn
Pogon Prabuty - Borowiak Czernik
Kolejarz Chojnice - Pogon Gardeja

27.04. (sobota)
KOP Rodło Kwidzyn - Korona Rywałd
Pogon Gardeja - Pogon Prabuty

01.05. (środa)
Kolejarz Chojnice - KOP Rodło Kwidzyn
Pogon Prabuty - Wierzyca Pelplin
Błękitni S. Pole - Pogon Gardeja



Zespół Sokala Maresa gotów do rundy wiosennej

04.05. (sobota)
KOP Rodło Kwidzyn - Pogon Prabuty
Pogon Gardeja - Jurand Lasowice

11.05. (sobota)
Błękitni S. Pole - KOP Rodło Kwidzyn
Pogon Prabuty - Huragan N. Polaszki
Victoria Kaliska - Pogon Gardeja

18.05. (sobota)
KOP Rodło Kwidzyn - Jurand Lasowice
Korona Rywałd - Pogon Prabuty
Pogon Gardeja - Pogon Smetowo

25.05. (sobota)
Victoria Kaliska - KOP Rodło Kwidzyn
Pogon Prabuty - Kolejarz Chojnice
Grom Kleszczewo - Pogon Gardeja

01.06. (sobota)
KOP Rodło Kwidzyn - Pogon Smetowo
Pogon Prabuty - Żuławy N. Dwór Gd.
Pogon Gardeja - Polanka Rokocin

08.06. (sobota)
Grom Kleszczewo - KOP Rodło Kwidzyn
Błękitni S. Pole - Pogon Prabuty
Wietcisa Skarszewy - Pogon Gardeja

15.06. (sobota)
KOP Rodło Kwidzyn - Polanka Rokocin
Pogon Prabuty - Jurand Lasowice
Pogon Gardeja - Borowiak Czernik

22.06. (sobota)
Wietcisa Skarszewy - KOP Rodło Kwidzyn
Victoria Kaliska - Pogon Prabuty
Żuławy N. Dwór Gd. - Pogon Gardeja

Planowa przegrana z wicemistrzami ORLEN PŁOCK - MMTS KWIDZYN 35 : 27 (18 : 9)

Skład: Rozalski, Samp, Titov 7, Boneczko 5, Królik 5, Frelek 3, Ivlev 2, Skup 2, Janiszewski 1, Maciejewski 1, Rombel 1, Godzina, Jaskiewicz i Kawczyński.



Dot. Katarzyna Sidor

Denis Telev (18) w czołowie najlepszych strzelców naszej ekstraklasy

Wyniki 24 kolejki

O miejsca 1-6	
Orlen Plock - MMTS Kwidzyn	35-27
Kolporter Kielce - Śląsk Wrocław	26-25
Warszawianka - Zagłębie Lubin	24-21

O miejsca 7-12	
Metalplast Oborniki - Wybrzeże Gdańsk	21-27
MSPR Łódź - Chrobry Głogów	20-15
MKS Skrocki - Olimpia Piekary Śląskie	20-23

Tabela

1. Warszawianka	24	40	639-491
2. Orlen Plock	24	39	663-550
3. Zagłębie Lubin	24	30	600-562
4. Śląsk Wrocław	24	28	620-599
5. Kolporter Kielce	24	26	636-615
6. MMTS Kwidzyn	24	22	647-676
7. Wybrzeże Gdańsk	24	24	572-550
8. MSPR Łódź	24	23	573-582
9. Metalplast Oborniki	24	21	601-629
10. Olimpia Piekary	24	21	555-566
11. Chrobry Głogów	24	10	539-663
12. MKS Końskie	24	4	565-727



Przymusowy odpoczynek Sibigi i Wołańskiego



Z prawej: Dariusz Kawczyński (5) notuje ostatnio wyraźny spadek formy

JUŻ TERAZ!

Kurier Kwidzyński w Internecie

www.kurier-kwidzynski.w.pl
(strona w trakcie budowy)

Wydawnictwo Pomorskie

www.wpomorskie.pl



Kurier Kwidzyński. Tygodnik informacyjno-publicystyczny powiatu kwidzyńskiego. 100 proc. kapitału polskiego. Redakcja: ul. Chopina 26, 82-500 Kwidzyn. Tel. (055) 279 30 59, fax (055) 279 40 63, e-mail: kurier.kwidzynski@wpomorskie.pl Redaguje zespół w składzie: Marek Sidor (red. nacz.), Krystyna Manciewicz (sek. red.), Paweł Kuniec (skład), Albert Duzinkiewicz (korekta artykułów). Biuro Reklam i Ogłoszeń: ul. Chopina 26 82-500 Kwidzyn, tel. (055) 261 17 51, fax (055) 279 40 63 (za treść reklam redakcja nie odpowiada). Kolportaż i prenumerata: kierownik Marek Lewandowski, ul. Kwiatowa 11, 83-110 Tczew, tel. (058) 532-81-70. Prenumeratę dla zakładów pracy i instytucji przyjmują jednostki kolportażowe „Ruch” na terenie całego kraju (bezpłatna infolinia 0-800-150-047). Wydawca: Grupa Wydawnictwo Pomorskie sp. z o.o., ul. Gdańska 32, 83-110 Tczew, tel. (058) 530-24-62, fax (058) 531-25-70, skr. poczt. 93, e-mail: biuro@wpomorskie.pl; www.wpomorskie.pl Prezes Czesław Czyżewski, tel. (058) 532-40-02, dyr. ds. pras. Krzysztof Myjkowski, tel. (058) 530-24-69. Druk: WP - Zakłady Graficzne im. Józefa Czyżewskiego, ul. Kwiatowa 11, 83-110 Tczew, tel. (058) 532-81-66, fax (058) 532-42-57, Indeks 324965, ISSN 1232-0099



Dziennik Pomorski

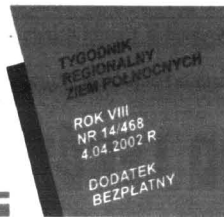

Na pierwszy krok

Starostwo powiatowe w Iławie otrzymało ponad 8 tys. zł dotacji z Polskiej Agencji Rozwoju Przedsiębiorczości na realizację programu "Mój pierwszy krok".

Jest to program przygotowany z myślą o młodzieży z terenów wiejskich, który ma pomóc młodym ludziom z gmin: Iława, Lubawa, Kisielice, Susz i Zalewo - zdobyć pracę m. in. poprzez wprowadzenie młodzieży w tematykę przedsiębiorczości. Podczas cyklu szkoleń i warsztatów młodzi ludzie uzyskują informacje na temat rozpoczęcia i prowadzenia działalności gospodarczej. Dowiadują się też o możliwościach otrzymania wsparcia finansowego. Program ma przygotować młodzież do rozpoczęcia działalności na własną rękę.

Rudno chce do Europy

Mieszkańcy Rudna chcą powołać Stowarzyszenie Rozwoju Wsi. Na zebraniu, które w tym celu zwołano, zawiązała się grupa inicjatywna. Jej zadaniem będzie doprowadzenie do oficjalnego zatwierdzenia stowarzyszenia, w skład którego wejdą m.in. rolnicy, przedsiębiorcy, nauczyciele oraz pracownicy służby zdrowia. Jego głównym zadaniem będzie działalność na

rzecz wsi. Poprzez stowarzyszenie można pozyskiwać środki pieniężne, których osoba prywatna by nie otrzymała. Trzeba jednak najpierw powołać zarząd, opracować zadania, a następnie napisać odpowiedni program. Unia Europejska wymaga rzetelnego przygotowania projektu, jeżeli przyznane pieniądze zostaną źle wykorzystane, trzeba będzie je oddać.

Miało być poufnie, więc oficjalnych komunikatów nie było. Tak jakoś jednak wyszło, że jeszcze tego samego dnia publiczną tajemnicą stał się fakt, że w większości starostw, niemal o tej samej porze, zaproszeni burmistrzowie, wójtowie i szefowie urzędów, odpowiedzialnych lokalnie za bezpieczeństwo mieszkańców, długo i poufnie gadali o terroryzmie. - Od dziś niech pan nie ufa nieznanym - pouczyła mnie, przejeźdnego, pani sprzedawczyni w miejscowości Kikót - bo nigdy nie wiadomo, komu teraz przyjdzie do głowy, aby w najbliższej okolicy zatruć wodę i żarcie.

MLECZKO DLA SAMOBÓJCÓW



Każdego dnia od krów wypasanych na Pomorzu i Żuławach w odległości nawet do 500 metrów od publicznej szosy (lub skarmianych sianem z tak położonych łąk) uzyskuje się około 3000 l mleka. Ze względu na wysoki poziom różnorodnych skażeń nie nadaje się ono do przetwórstwa, bo zagraża zdrowiu. Piją je rodziny rolników, ale głównie amatorzy tzw. mleka prosto od krowy... Każdy atak terrorystyczny, polegający na podaniu trucizny ludziom poprzez np. krowy, jest w takich przypadkach bardzo możliwy, a późniejsze przypadki chorób szczególnie trudne do zdiagnozowania i leczenia

Następnie pani Kasia (jak wnikado z plakietki na piersi) - powołując się na przecieki z poufnej narady w starostwie - rozgadała się o najnowszych nabytkach sprzętowych strażaków, dzięki którym wszystkie powiatowe komendy będą teraz mogły niemalże od ręki rozpoznać 2 tysiące różnych skażeń. Jakimi, jej zdaniem, grożą nam również arabscy terroryści.

Rozmowa w najbliższej pomorskiej gminie potwierdza, że pani Kasia ma dobre informacje.

Uprzejmy wójt "poufność" rozumie w ten sposób, że możemy mówić o wszystkim, byle bez nazwisk i adresów. Każde to sobie przyrzec.

- Musimy - powiada - tak oszczędzić naród z możliwością terrorystycznych napadów, żeby ludzi nie spanikować, a zarazem uświadomić co może być grane.

cd. na str. 3

Aborcja pod „ochroną”

Od dwóch lat gdański ginekolog wykonywał zabiegi przerywania ciąży. Opłaty od pacjentek wymuszał jego ochroniarz. Policjanci nie podają szczegółów ze względu na dobro śledztwa.

Dr W., który prowadził prywatny gabinet na gdańskim Przymorzu, prawdopodobnie wykonał dziesiątki nielegalnych aborcji. Ochroniarza zaangażował, gdyż zdarzały się przypadki odmowy płacenia za zabieg. Przed dwoma tygodniami decyzją sądu dr W. został tymczasowo aresztowany. Postawiono mu zarzuty: nielegalnej aborcji (zagrożony karą do 3 lat pozbawienia wolności), nielegalnego posiadania broni (do 8 lat więzienia) i usiłowania wymuszenia (do 10 lat więzienia). Zatrzymano też ochroniarza.

Przerwanie ciąży jest możliwe, gdy stanowi ona zagrożenie dla życia lub zdrowia ciężarnej; kiedy badania prenatalne lub inne przesłanki medyczne wskazują na duże prawdopodobieństwo ciężkiego i nieodwracalnego upośledzenia płodu albo nieuleczalnej choroby zagrażającej jego życiu; kiedy zachodzi uzasadnione podejrzenie, że ciąża powstała w wyniku czynu zabronionego. Przed przywróceniem w 1977 r. zaostrzonej ustawy antyaborcyjnej, dokonywano rocznie 2,5 tys. zabiegów przerywania ciąży ze względów społecznych i ok. 500 z powodu wykrytych patologii płodu lub zagrożenia życia lub zdrowia. Obecnie wykonuje się około 100 legalnych aborcji.

ZAKŁAD PRODUKCJI MEBLI
i usług budowlano-transportowych

AL-JA

PRODUKCJA KRZESEŁ I STOŁÓW

84-230 RUMIA, ul. Wysoka 15, tel. (058) 671 15 39

TWÓJ WYBÓR
TWOJA ALMERA

35 140,-*

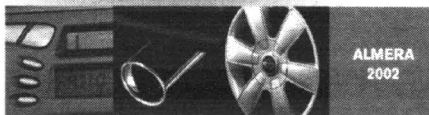

ALMERA
2002

Teraz przy zakupie Almy z rocznika 2002 masz wybór. Zapłać tylko 70% jej wartości, a pozostałe 30% ureguluj po roku bez odsetek. Albo wybierz jeden z dwóch pakietów akcesoriów o wartości do 4350 złotych.

* 70% ceny Almy 3-drzwiowej, 1,5 l w pakiecie Comfort High (min. ABS, Klimatyzacja, 2 poduszki powietrzne)



Szczegóły u autoryzowanych dealerów Nissana.

KMJ KASZUBOWSCY S.J.

80-314 Gdańsk, ul. Grunwaldzka 303 D

SALON tel. (0 58) 552-17-28, 552-19-92

SERWIS tel./faks (0 58) 552-21-36, 552-13-17

www.nissan.gda.pl

81-531 Gdynia, ul. Wielkopolska 250

SALON tel. (0 58) 781-47-24, 781-47-25

faks (0 58) 781-47-26

Do redakcji Dziennika Pomorskiego nadszedł list od Stowarzyszenia Pacjentów „Primum Non Nocere”, który postanowiliśmy wydrukować w całości.

UTRUDNIONY DOSTĘP DO LEKÓW

Znaczące podwyżki cen, wynikające ze zmiany zasad refundowania leków, stanowią zagrożenie zdrowia dla wielu ludzi. Oszczędności mające się pojawić z ograniczenia dostępu społeczeństwa do lekarstw, prawdopodobnie będą użyte dla kolejnej, nie bardzo wiadomo czy potrzebnej reformy Służby Zdrowia.

Nie przecząc argumentom, iż firmy farmaceutyczne zbyt drogo sprzedają swe produkty, oświadczamy, iż metody przeciwdziałania temu przyjęte przez Ministerstwo Zdrowia nie mogą spotkać się z aprobatą.

Walka Ministerstwa Zdrowia o obniżkę cen leków eksportowanych do Polski przez firmy farmaceutyczne nie może być prowadzona przez zmniejszanie dostępu społeczeństwa do leków. Środki na leki dla ludzi chorych, nie mogą stać się przedmiotem szantażu ze strony Ministerstwa Zdrowia w negocjacjach z firmami farmaceutycznymi.

Decyzje w takich sprawach jak przeznaczenie środków publicznych na ochronę zdrowia, winny zapaść zgodnie z rekomendacją (2000)/5 Rady Ministrów Rady Europy przy współudziale i drogą konsultacji z organizacjami społecznymi.

Nasze Stowarzyszenie nie było

pytane o opinię ani też nie otrzymało żadnych dokumentów z Ministerstwa Zdrowia w tej sprawie. Z tego co wiemy inne organizacje podobnie. Jest to naruszeniem zasad przyjętych w cywilizowanym świecie.

W takiej sytuacji opierając się wyłącznie na doniesieniach prasowych, wyrażamy oburzenie instrumentalnym i bezdusznym traktowaniem losu chorych w negocjacjach z firmami farmaceutycznymi.

Ewentualne finansowanie kolejnej reformy systemu ochrony zdrowia ze środków które powinny być przeznaczane na zakupy leków, traktujemy jako nierozważne i niebezpieczne działanie".

A.S.

Negocjacje pod znakiem zapytania

Rozdział negocjacji z Unią Europejską dotyczący rolnictwa nie zostanie zamknięty szybko. Nadal wiele jest jeszcze znaków zapytania, o czym widać nie tylko rolnicy, ale też i urzędnicy, którzy negocjacje prowadzą. To, co dzieje się w negocjacjach z UE, na pewno nie jest dla nas miłe. Kwoty przeznaczone na pomoc państwa dla rolników, są zbyt niskie. Unia chce, by produkcja mleka w Polsce była niższa o ok. 3,5 mld litrów od obecnej. Bruksela upiera się także, by zaledwie 100 tys. ton cukru było subsydiowane przez państwo, podczas, gdy Polska żąda 233 tys. ton. Negocjacje trwają. Najważniejszym tematem wydaje się kwestia dopłat bezpośrednich do produk-

cji rolnej. Bez względu na to, jaka będzie ich wysokość (25 proc., czego chce UE, czy 100 proc., za czym optują kandydaci) na pewno nie otrzymają ich ci rolnicy, którzy produkują wyłącznie na własne potrzeby. Nie jest jeszcze określone, czy w Polsce wdrożony zostanie uproszczony system dopłat? zależnych nie od ilości produkcji (jak dopłaty bezpośrednie do produkcji mięsa, mleka, czy zbóż), ale od obszaru uprawy (byłoby to korzystne np. w przypadku ziemniaków). Z chwilą wejścia w życie zasad dopłat bezpośrednich zabroniona będzie inna pomoc państwa dla rolników. Trwają rozmowy na temat wspierania obszarów wiejskich z funduszy unijnych, jednak 20 proc. kosztów będzie musiała ponieść strona polska.

Oslabiona kondycja rzepaku

W procesie przygotowania roślin do przezimowania najlepiej byłoby gdyby rośliny (zboża ozime, rzepak ozimy) przeszły proces stopniowego hartowania. Tymczasem w powiecie tczewskim zmienne temperatury osłabiły kondycję roślin. Zboża ozime wytrzymują bez pokrywy śnieżnej temperatury do -15 stopni, a z pokrywą nawet do -25 st. C. Rzekapak jest bardziej wrażliwy, z pokrywą

wytrzymuje do -20 stopni. W tym roku w lutym zdarzyło się tak, gdy temperatura przez kilka dni wzrosła nawet powyżej 8 st. C. Na podstawie obserwacji plantacji zbóż ozimych, rzepaku ozimego można stwierdzić, że w miejscach wy moknięć spowodowanych różnicami temperatur i stopniem śniegów przy dłuższym zaleganiu wody już zniszczone zostały uprawy szczególnie rzepaku.

Rewolucja gruntów

Nowe okresy przejściowe na zakup ziemi i dzierżawę dla obywateli UE nie powinny wprowadzić rewolucji na polskim rynku gruntów. W Belgii czy Holandii za hektar trzeba zapłacić tyle, co w Polsce za 20 ha gruntów najwyższej klasy, czyli w przeliczeniu około 100 tys. zł. Na Zachodzie brakuje gruntów ornych i dlatego są tak drogie. Belgijski rolnik z Jantara uważa, że nie powinno się stwarzać problemów tym, którzy chcą kupować ziemię i zatrudniać ludzi z byłych PGR.

Uregulują odpowiedzialność banków

W polskim prawie dotychczas nie jest uregulowana odpowiedzialność banków odnośnie ochrony karty płatniczej. Nie wszystkie banki od momentu zastrzeżenia karty są skłonne ponieść odpowiedzialność. Niektóre robią to dopiero po upływie 24 godzin. Zanim odbierzemy kartę dołączoną do naszego konta powinniśmy sprawdzić, od jakiego momentu bank przejmuje odpowiedzialność za straty pieniędzy wyciągniętych przez złodzieja z konta. Natychmiast po stwierdzeniu utraty karty trzeba skontaktować się z bankiem. Po zgłoszeniu telefonicznym należy dokonać w ciągu 24 godzin pisemnego zgłoszenia z podaniem daty i godziny przeprowadzonej rozmowy telefonicznej. Jeżeli w czasie od zgubienia do zastrzeżenia karty ktoś się nią posługiwał, mamy prawo do złożenia reklamacji wszystkich nie naszych transakcji. Bank

powinien zwrócić pieniądze po wyjaśnieniu sprawy. Może to niestety trwać nawet pół roku. Niektóre banki zwracają pieniądze zaraz po złożeniu reklamacji i zaczynają wyjaśnianie sprawy. Jeżeli reklamacja okazała się niesłuszna, wówczas po zakończeniu postępowania wyjaśniającego bank odbierze zwrócone wcześniej pieniądze oraz pobierze przewidzianą w tariffie opłatę manipulacyjną. Możemy mieć nadzieję, że w niedługim czasie przepisy o odpowiedzialności banków i klientów związanej z utratą kart płatniczych zostaną ujednolicone. Rząd skierował już do Sejmu projekt ustawy o elektronicznych instrumentach płatniczych, który przewiduje, że klient banku w przypadku utraty karty płatniczej będzie odpowiadać maksymalnie do kwoty 150 euro. Po zgłoszeniu nie będzie ponosił żadnej odpowiedzialności

Wykopią kanał dla „Śnieżki”

Przeprowadzono prace sondażowe przy bunkierce, która w piątek osiadła na mieliznie u nasady Półwyspu Helskiego. Wokół „Śnieżki”, niewielkiego tankowca dystrybuującego paliwo po polskich portach, badano głębokość i ukształtowanie dna. Te informacje posłużą do opracowania planu prac pogłębiarki, która wykopie specjalny kanał dla „Śnieżki”. „Śnieżka”

ze swoim ładunkiem - 300 t paliwa - jest zbyt ciężka, by ją np. popchnąć. Dlatego, chcąc ją odciążyć i przy okazji zmniejszyć ryzyko ekologicznej katastrofy, z bunkierki przepompowane zostaną do cysterny niebezpieczne substancje. Kłopot polega na tym, że piaszczysta bałtycka plaża jest zbyt grząska, by mogła podjechać np. cysterna.

Klikając w Iławę

Podczas ostatniej sesji Rady Miasta w Iławie została przygotowana na płytach CD prezentacja multimedialna. Prezentacja zawiera szereg informacji dotyczących m. in. położenia Iławy, jej historii, zawiera kalendarium najważniejszych wydarzeń. Nie zabrakło również planu miasta. Znaczna część prezentacji dotyczy turystyki. Znaleźć tu można m. in. odniesienia do atrakcji turystyczno-przyrodniczych miasta i okolic, Iławskiego Parku Krajoznawczego, możliwości uprawiania żeglarstwa i kajakarstwa. Klikając myszką komputerową możemy uzyskać informacje na temat bazy turystycznej i noclegowej. Prezentacja nie pomija tematów biznesu i inwestycji. Dotyczą one proekologicznej polityki miasta, infrastruktury, połączeń komunikacyjnych czy działalności Iławskiej Izby Gospodarczej. Wkrótce prezentacja zostanie przedstawiona podczas targów turystycznych w Berlinie. Niespodzianką będzie znajdujący się na niej krótki film o Iławie i okolicach.

Będzie biopaliwo z rzepaku

Kętrzyńska cukrownia rozpoczyna produkcję biopaliwa uzyskiwanego z rzepaku. Kętrzyńska cukrownia nie prowadzi przerobu kontraktowanych buraków, a jedynie ich skup. Ma dobre zaplecze produkcyjne i chce wykorzystać majątek tak, aby przynosił dochód. Właściciele British Sugar przygotowują się do produkcji biopaliwa uzyskiwanego z rzepaku.

Aby zabezpieczyć surowce dla cukrowni, musi powstać zrzeszenie producentów rzepaku, z którego ma być wytwarzane biopaliwo. Teraz cukrownia czeka na zakończenie procesu ustawodawczego w sprawie zdjęcia akcyzy z ekologicznego biopaliwa. Według wstępnych kalkulacji kętrzyńskie paliwo napędowe po wzbogaceniu alkoholem, bez akcyzy, kosztowałoby 2,40 zł.

Nagroda za bezbłędnosc

Odbył się II Konkurs Ortograficzny o Złote Pióro starosty powiatu iławskiego. Zwyciężył w nim Wojciech Pachniewski, uczeń III klasy Liceum Ogólnokształcącego w Iławie. Do konkursu przystąpiło 17 uczniów ze szkół w Iławie, Suszu i Kisielicach. Uczestników konkursu oceniali 8-osobowe jury, złożone z nauczycieli jęz. polskiego oraz przedstawicieli powiatu. Jury przez ponad godzinę przeglądało prace uczniów. Zwycięzcą okazał się Wojciech Pachniewski uczeń III klasy Liceum Ogólnokształcącego w Iławie. Drugie miejsce zajął Miłosz Zieliński z Iławy, III zdobyła Magdalena Kostyk i Małgorzata Falkowska z Zespołu Szkół im. Bohaterów Września 1939 roku w Iławie. Oprócz pamiątkowego dyplomu dla zwycięzcy tegorocznego konkursu przygotowano specjalną nagrodę - piękne, markowe pióro z dedykacją. Nagroda została wręczona podczas najbliższej sesji rady powiatu 21 marca br.

Zwiastuny zwolnień

Zarząd firmy meblarskiej MM International zgłosił w powiatowym urzędzie pracy w Nowym Mieście Lubawskim grupowe zwolnienia 230 osób.

Wacław Derlicki, starosta powiatu nowomiejskiego, wysłał w środę pismo do Stanisława Szatkowskiego, wojewody warmińsko-mazurskiego oraz do Andrzeja Ryńskiego, marszałka województwa. Starosta prosi o podjęcie rozmów z zarządem MM International w sprawie ratowania miejsc pracy. Początkowo mówiono o zwolnieniu około 220 osób. Nie jest to jednak ostateczna decyzja, zwolnień może być mniej. Część pracowników zostanie przeniesiona.

Niektórzy, być może zaczęną, pracować w dziale logistyki. Obecnie w 11-tysięcznym Nowym Mieście Lubawskim bez pracy pozostaje 5,5 tysiąca osób.

Sprzedam magazyn 3 kondygnacyjny nadający się na działalność (winda towarowa, rampa, 4 pomieszczenia biurowe).

**Powierzchnia 995 m²
W hurtowni-handlowej dzielnicy Wejherowa
(058) 778-23-84
(058) 672-41-45**

cd. ze str. 1

Bomby bowiem, łapanki czy nawet strzały zza węgła już poznaliśmy. Teraz musimy się jeszcze nauczyć, jak nie dać się zabić podrocznikom truczniczym i zarazkom. Najtrudniej będzie - uważa - chronić cały łańcuch produkcji żywności, od pola do sklepu: uprawy, hodowle, masarnie, młyny, hurt i detal. Bo pilnowanie konkretnych ujęć wody też jest ważne, ale zarazem dużo prostsze. Chociaż...

Tu wójt zastrzega się, że nic nie ma przeciwko Arabom i ich religii, bo wirusy zawsze i wszędzie się znajdują. I tych trzeba się bać. Zwłaszcza, gdy czas niespokojny, bo wtedy się uaktywniają.

- Kiedy niedawno nasi dziennikarze emocjonowali się jakimś szaleńcem, który chciał potraktować cyjankiem potasu wodę pitną dla Paryża czy Londynu - wspomina - pod Chwaszczynem nikt jakoś nie zwrócił uwagi, że w tym samym czasie jeden z rolników odkopuje na swoim polu nitkę wiejskiego wodociągu. Strach pomyśleć do czego by mogło dojść, gdyby w ostatniej chwili, przy kielichu, nie zdradził się ze swoich zamiarów. Miał już w domu zakupiony w geesie śmiertelnie niebezpieczny środek ochrony roślin, który planował podostać z wodą sąsiadom. Nie lubili się...

W sztabach obrony cywilnej Pomorza, Kujaw, Warmii i Mazur zgodnie potwierdzają, że w obecnej sytuacji - kiedy to "w zasadzie jesteśmy w stanie wojny, i to nie bardzo wiadomo z kim" - najpilniej strzec się należy niepowołanych osób i dziwnych dostaw czy okazjnych przesyłek w gospodarstwach i przetwórcach spożywczych. Przez które - co też pewnie - stosunkowo najłatwiej wprowadzić do żywności środki mogące wywołać masowe zatrucia. Z informatora rozwoju województwa pomorskiego wybieram więc adresy jednej z największych w tym regionie prywatnej masarni oraz dużego młyna zbożowego, zaopatrującego w mąkę piekarnie z kilku kociewskich i powiatów gmin, i - jadę.

Na spornym placu przed masarnią, pełnym dostawczych furgonetek i chłodzi, mój samochód osobowy nie budzi najmniejszego

zainteresowania. Nie zaczepiani przez nikogo przemierzam wewnętrzny dziedzińiec i wchodzi do budynku. Tu rozbierają tusze, tam przygotowuje się kielbasy, dalej poddawane są schładzaniu. Pytam o właściciela lub szefa produkcji. "Dopiero gdzieś tu byli, ale mogli też wyjechać".

- A gdybym był z konkurencji i chciał dosypać wam coś do wyrobów?

młynie, sytuacja się niemal dokładnie powtarza.

Roman Rezmerowski, szef jednego z pomorskich ośrodków doradztwa rolnego w Tczewie, powiada, że mimo wszystko największe przypadki nierafasobowości w respektowaniu warunków upraw, hodowli i produkcji żywnościowej było zawsze w

wy trzymane w odległości od kilku do stu kilku metrów od publicznej drogi Przejazdowo - Czatkowy. Na terenie trzech gmin znalazłem ich ponad dwieście. Dawały w sumie 3 tysiące litrów już skażonego mleka na dobę. Jeżeli przemnożyć to przez liczbę wszystkich rolniczych gmin w kraju, wyjdzie na to, że każdego dnia nie wie co pije na śniadanie i co pić jeszcze mu przyjdzie

nasłać? To są metody ubecji. Do wzięcia.

Takie postawy nie dziwią Romana Rezmerowskiego.

- Na terenie mojej gminy - mówią - mogą ręczyć co najwyżej za 20-25 rolników, co do których wiem na pewno, czym karmią swoje zwierzęta, czym i w jakich ilościach nawożą i ochraniają swoje pola i łąki. Za tych, którzy mają duże, dochodowe gospodarstwa, i których stać na zakup certyfikowanych środków u dilerów znanych firm dystrybucyjnych. Wielu pozostałych raczej nie stanie się narzędziem terrorystów, bo przestali stosować cokolwiek. Ale co do jeszcze innych pewnością nie mam. Teoretycznie istnieje możliwość skażenia upraw z powodu nieświadomości, braku wiedzy czy zwykłej biedy właściciela.

Zdaniem Rezmerowskiego, gdyby ktoś chciał, mógłby to nawet zrobić w blasku dnia. Choćby oferując prosto z wozu, po atrakcyjnej cenie i bez instrukcji stosowania, insektycydy - cenione przez rolników, zwłaszcza tych, których nie stać ani na opłacenie pomocników i fachowych oprysków, ani kursów dających prawo do stosowania takiego, na przykład enalofosu czy B-58. Te bardzo skuteczne środki ochrony roślin, niszczące wszelkie organizmy żywe - niewłaściwie użyte - mogą stać się, na wierzwach czy owocach, śmiertelną trucizną także dla ludzi.

- Jest to tym bardziej prawdopodobne - uważa R. Rezmerowski - że wielu naszych ogrodników czy sadowników wciąż jeszcze nie ma poczucia odpowiedzialności za jakość towaru. Niedawno dostaliśmy do wypróbowania proste testery, pozwalające na określenie zawartości kancerogennego azotu. W zbędnych wyrwykowu pomidorach i marchewkach ze straganów pięćdziesiątka przekraczała dozwoloną wielkość.

Jak przypuszcza, możliwość stosunkowo łatwego stosowania nieodpowiedniego środka, również niewiadomego pochodzenia, zwłaszcza w mniejszych gospodarstwach, istnieje także na etapie przygotowywania pasz dla niosek, bydła, trzody, owiec. Nadal w ponad 90 proc. gospodarstw stosuje się głównie pasze własne, a dokupuje jedynie komponenty.

Różne dziwne rzeczy, uważa, mogą się jednak zdarzać podczas ich doboru i samej dystrybucji. Trudno wszakże rozważyć do czego to wszystko prowadzi, bo w zasadzie nikt w Polsce nie bada skutków stosowania każdego z setek dostępnych na oficjalnym i czarnym rynku barwników, konserwantów, stymulatorów wzrostu, probiotyków. Nie za bardzo wiadomo zatem - martwi się Rezmerowski - czy wśród nich już nie ma celowo wprowadzanych trucizn...

I w sztabach obrony cywilnej, i wśród doradców rolnych jednoznacznie wskazuje się na sanepid, jako instytucję, która powinna na co dzień skutecznie czuwać nad jakością produkcji i gotowych produktów spożywczych w handlu.

cd. na str. 4

MLECZKO DLA SAMOBÓJCÓW



Możliwość skażenia upraw i pól, poczynając już od etapu nawożenia i siewu, jest tym większa, im biedniejszy rolnik, a zatem zainteresowany zakupem jak najtańszych środków produkcji, nawet niepewnego pochodzenia

Kilka spłoszonych kobiet zbija się w gromadkę i bez słowa umyka. Znów zostaję sam.

Dopiero po kilkunastu minutach, kiedy jestem już w drodze do młyna, na sosie dogania mnie markowe coupe. Jego kierowca daje znaki, abym się zatrzymał. Właściciel masarni.

- Panie, jak pan to opisze w prasie, z nazwiskami - obawia się - to już mogę zacząć zwracać interes.

- Zaufa mi pan - pytam - jak, po tym wszystkim co zobaczyłem, obiecuję, że tego nie zrobię?

- Moje zaufanie do ludzi - twierdzi ponuro masarz - właśnie dziś umarło.

Kilkadziesiąt minut później, w

29/2/2002

optima
pożyczki do domu

Firma Optima SA oferuje nowoczesne usługi finansowe. W związku z rozwojem firmy, poszukujemy kandydatów do pracy w charakterze

agentów
(udzielanie pożyczek w domach Klientów)

Zainteresowanych prosimy o kontakt pod nr tel. 058 552-14-80 w godz. 9.00-16.00.

Optima SA, ul. Opata Rybińskiego 24, 80-320 Gdańsk.

najmniejszych, kilku- i kilkunastohektarowych gospodarstwach chłopskich. A z reguły u tzw. chłopo-robotników. Czy teraz - wobec całkowicie nowych zagrożeń - może się to zmienić? Martwi się, że nieprędko. Chyba, że gdzieś na wsł faktycznie dojdzie do jakiegoś ataku terrorystycznego, padną krowy, pochorują się ludzie...

Z kolei doktor Jerzy Jaśkowski z Poradni Ekologicznej w Gdańsku obawia się, że skuteczny atak biologiczny czy chemiczny mógłby nastąpić na pola i pastwiska od strony pobliskich publicznych dróg. W pewnym sensie taki atak - samobójczy! - już trwa. Rzecz w tym - jak wskazuje doktor Jaśkowski - że tam, gdzie krowy spotkać można bliżej niż pół kilometra od szosy, pije się mleko nie tylko z kózuskiem, ale też z osadem... ołowiu i rtęci. Mleczarnie tego nie przyjmują, ale znajomi z miasta - i owszem. Nie będą się też skarżyć karmione tym mlekiem świnię, trzymane również na tzw. potrzeby własne. Co za problem zatem, żeby "pomóc" takim hodowcom zwiększyć trującą dawkę? Wszak pasz skażeń przydrożnych rozszerzył się w ciągu ostatnich dziesięciu lat z 50 do 600 metrów. I tak daleko w głąb pól, w najprostszym sposób, można by także celowo emitować niepożądane środki.

Jak to wygląda w praktyce? Późną jesienią, m. roku wybrałem się na szosę biegnącą środkiem Żuław Gdańskich, z gospodarstwami o stosunkowo wysokiej kulturze rolnej. Liczyłem kro-

kilkaset tysięcy Polaków, głównie dzieci. O karmionych tymże mlekiem świniach, przerabianych potem na domowe kielbasy, nie wspominając...

Zatrzymałem się też przy obejściach. Wszędzie pusto, działwa że gdzieś na wsł faktycznie dojdzie do jakiegoś ataku terrorystycznego, padną krowy, pochorują się ludzie... Z kolei doktor Jerzy Jaśkowski z Poradni Ekologicznej w Gdańsku obawia się, że skuteczny atak biologiczny czy chemiczny mógłby nastąpić na pola i pastwiska od strony pobliskich publicznych dróg. W pewnym sensie taki atak - samobójczy! - już trwa. Rzecz w tym - jak wskazuje doktor Jaśkowski - że tam, gdzie krowy spotkać można bliżej niż pół kilometra od szosy, pije się mleko nie tylko z kózuskiem, ale też z osadem... ołowiu i rtęci. Mleczarnie tego nie przyjmują, ale znajomi z miasta - i owszem. Nie będą się też skarżyć karmione tym mlekiem świnię, trzymane również na tzw. potrzeby własne. Co za problem zatem, żeby "pomóc" takim hodowcom zwiększyć trującą dawkę? Wszak pasz skażeń przydrożnych rozszerzył się w ciągu ostatnich dziesięciu lat z 50 do 600 metrów. I tak daleko w głąb pól, w najprostszym sposób, można by także celowo emitować niepożądane środki.

- E, tam - śmieje się mężczyzna - a skąd tu u nas terroryści? - Chce pan zatem powiedzieć - nie dają za wygrane - że akurat pan ma dowody i atesty na wszystkie środki i komponenty, jakie znajdują się w tym gospodarstwie?

- Panie, panie - traci raptem humor rozmówca - kto tu pana

- Czy obserwując grupę bawiących się pięcioletków umiałby pan wskazać, które z nich w przyszłości staną się dobrymi małżonkami i rodzicami, a które trafią do więzienia za rozboje lub nawet morderstwa?

- Trudno przewidzieć to z absolutną pewnością w stosunku do konkretnego dziecka, o ile nie jest w jakiś szczególny sposób emocjonalnie zaburzone, ale już w grupie dzieckiem (rozważając prawdopodobieństwa) możemy przewidzieć pewne problemy. Prześledźmy rozwój dzieci najbardziej impulsywnych, które mają wielkie kłopoty z koncentracją i trzeba je wciąż uspokajać i uciszać. U chłopców istnieje od 3 do 6 razy większe ryzyko, że staną się brutalni, mogą popełniać zbrodnie i będą mieli kartotekę przestępczą zanim osiągną wiek 20 lat, u dziewczynek natomiast rośnie ryzyko wczesnych ciąż.

- Znamy kryzysy finansowe, ekonomiczne czy polityczne. Pan mówi o kryzysie emocjonalnym, który dotyka współczesną cywilizację.

- To jest pewien paradoks. Większość państw na świecie, włączając w to Polskę, zaczyna dorównywać poziomem rozwoju gospodarczego krajom zachodnim. Ale wraz z dobrobytem i współczesnym stylem życia coraz bardziej powszechnie stają się pewne problemy emocjonalne. Tymczasem większość ludzi utożsamia dobrobyt ekonomiczny z ogólną poprawą sytuacji życiowej, a to wcale nie jest tożsame. Można być bardzo bogatym i bardzo nieszczęśliwym.

- Jakie są symptomy kryzysu emocjonalnego?

- Najlepsze dane pochodzą z ogólnokrajowego badania dzieci, przeprowadzonego w USA w latach 70. i następnie 15 lat później. Stwierdzono, że na przestrzeni półtorej dekady nastąpił u nich wzrost depresji. Dzieci stały się bardziej samotne, gniewne, pobudliwe i nieposłuszne. 42 kategoriach inteligencji emocjonalnej nastąpił spadek wyników. Żadnej zaś nie nastąpiła poprawa. W tym samym czasie obserwowaliśmy alarmujący wzrost pewnych patologii. Wśród młodych ludzi wskaźnik popelnienia zabójstw wzrósł czterokrotnie, wskaźnik samobójstw trzykrotnie, wskaźnik gwałtów podwoił się.

Jest to kryzys emocjonalny. Ta choroba jest jak góra lodowa - na powierzchni widzimy depresje, narastające zaburzenia w jedzeniu - anoreksję i bulimie, eskalującą ilość przestępstw oraz wzrost spożycia tytoniu, alkoholu i narkotyków. Natomiast pod powierzchnią kryje się fakt, że dzieci wkraczają w dorosłość bez podstawowych umiejętności, takich jak kontrola impulsów i emocji, panowanie nad złością, empatia, motywacja, zdolność pozytywnego rozwiązywania pro-

blemów międzyludzkich, umiejętność współpracy z innymi czy samoświadomość. Brakuje im fundamentalnych zdolności składających się na inteligencję emocjonalną. Co ujawnia się w późniejszych patolo-

BEZ ŻALU

gicznych. I to właśnie zaczynam obserwować w populacji młodych dorosłych.

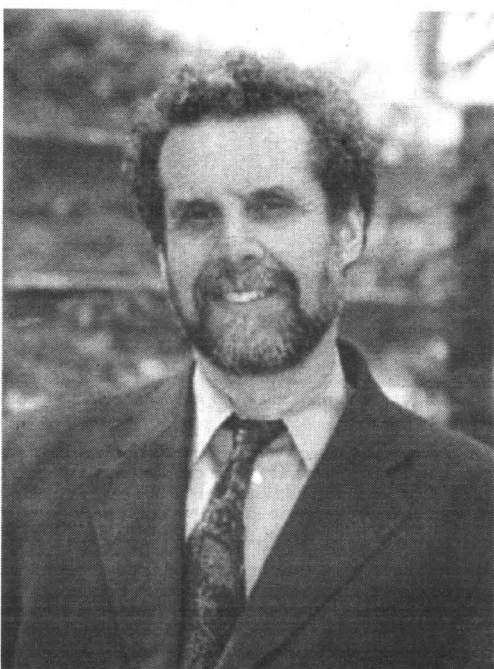

Dr Daniel Goleman

gicznych. I to właśnie zaczynam obserwować w populacji młodych dorosłych.

- Jakie są przyczyny tego kryzysu?

- Myślę, że dzieje się to z powodu dwóch wielkich sił na świecie, które działają zarówno w Polsce jak i w innych krajach. Jedną z nich jest gospodarka, druga technologia. Globalna konkurencja zmusza rodziców, by coraz ciężiej pracowali...

Mają zatem mniej wolnego czasu do spędzania z dziećmi. W dodatku oboje rodzice pracują. Po drugie - w krajach zachodnich wzrasta mobilność społeczeństwa - ludzie przenoszą się z miejsca na miejsce w poszukiwaniu lepszej pracy, więc nie mają w pobliżu krewnych, znajomych czy zaprzyjaźnionych sąsiadów, którzy mogliby pomóc przy dzieciach. Rodziny pozostawione są same sobie i oznacza to, że dzieci są samotne przez znacznie dłuższy czas.

- A więc dzieci płacą za rozwój ekonomiczny.

- Tak, dzieci płacą taką cenę. Dochodzą do tego zmiany technologiczne. Obecna młoda generacja spędza nieporównanie

programowania komputerowego i wreszcie - w dziedzinie inteligencji emocjonalnej (IE), rozumianej jako inicjatywa, zaufanie do siebie, umiejętności przywódcze, umiejętność współpracy, pracy zespołowej, wczucia się w potrzeby klienta.

Okazało się też, że znaczenie IE w przypadku najlepszych pracowników było dwukrotnie większe, niż inteligencja akademicka i umiejętności techniczne razem wzięte. Dwie pierwsze grupy cech mówią tylko o tym, czy kwalifikujesz się do danej pracy, ale nie mówią, czy będziesz dobry. To właśnie umiejętności z zakresu inteligencji emocjonalnej sprawiają, że niektórzy stają się bezkonkurencyjni.

Ponieważ u dzieci na świecie te umiejętności zaczynają upadać, za 10-20 lat siła robocza będzie nieprzygotowana do globalnej konkurencji. Już w tej chwili firmy amerykańskie zgłaszają wielkie problemy dotyczące pracowników nowej generacji, którzy mają słabą motywację i trudno ich zachęcić do współpracy. Firmy muszą prowadzić specjalne szkolenia. A to powinno nastąpić w życiu rodzinnym, w dzieciństwie.

- Czy rosnącą liczbę rozwodów można również przypisać niedostatkom inteligencji emocjonalnej?

- Oczywiście. Istnieje wiele dowodów na to, że w małżeństwach, które kończą się rozwodem, brakuje empatii, umiejętność słuchania, komunikacji oraz rozwiązywania konfliktów zamiast ich pogłębiania, przeprowadzono badania z udziałem par, które miały rozmawiać o spornych sprawach. Spośród, w jaki małżonkowie odnosili się do siebie, pozwalał z dokładnością do 94 proc. wskazuje, które z nich rozpadną się w ciągu 3 lat. Obecnie, wobec braku presji społecznej na rzecz utrzymania ładu funkcjonującego małżeństwa, to właśnie umiejętności emocjonalne decydują o szansach przetrwania związku.

- Od czasu wymyślenia ilorazu inteligencji, IQ, zachwycamy się inteligencją mierzoną np. rezultatami osiąganym i w szkole czy w pracy naukowej. Okazuje się jednak, że można być inteligentnym, a niekoniecznie życiowo mądrym.

- To prawda. Kiedy śledzimy losy dzieci o wysokim ilorazie inteligencji, cecha ta miała zaledwie 10-20 proc. wpływ na ich sukces zawodowy. Jednocześnie cecha ta nic nie znaczy w osiągnięciu sukcesu w życiu osobistym - nie ma żadnego wpływu na to, jak dobrze funkcjonuje nasze małżeństwo, jak dobrze wychowujemy dzieci. To po prostu wymaga innego rodzaju zdolności. Te pozostałe 80 proc. sukcesu przypisuje się umiejętnościom z zakresu inteligencji emocjonalnej.

cd. na str. 22

Mleczko dla samobójców

cd. ze str. 3

Wszyscy zarazem zastrzegają się jednak, iż wiedzą, że na to potrzeba dodatkowych środków na działalność, a może i przynajmniej doraźnie zwiększonych kompetencji, a tych - jak dotąd - nikt nie obiecuje.

Dyrektor powiatowej stacji sanepidu w Tczewie, Henryk Lemczak, z chęcią by każde dodatkowe pieniądze i uprawnienia przyjął. Przeznaczyl by je w pierwszej kolejności na rozszerzenie i poprawienie jakości badań oraz skuteczności działań kontrolnych. Tymi pieniędzmi nawet podzieliłby się z jeszcze uboższym, powiatowym nadzorem weterynaryjnym, gdyż tak samo widzą potrzebę wprowadzenia dodatkowych, skuteczniejszych zabezpieczeń przed możliwością pojawienia się w sprzedaży skażonego żywności. Współ byliby jeszcze skuteczniejsi, zabezpieczając nas, konsumentów, również przed nabyciem żywności niepełnowartościowej.

Dotkliwy jest w jego pracy brak czytelników aktów prawnych oraz ściśle rozdzielonych i sprecyzowanych kompetencji. Chciałby, na przykład, aby dano im praktyczną możliwość regularnego kontrolowania środków transportu. Cały czas boryka się z nie zachowywaniem przez dostawców i sprzedawców właściwych, prozdrowotnych zasad przechowywania, transportu i sprzedaży żywności. Niechby też znalazły się środki na wyegzekwowanie od ulicznych sprzedawców mleka (jeśli w ogóle tacy muszą być) obowiązku sprzedaży wyłączanie produktu pasteryzowanego, gdyż tylko taki odpowiedni jest do handlu. I na uspokojenie ludzi, że jeśli ktoś decyduje się na zakup innego mleka, to robi to na własne ryzyko.

Chciałby nareszcie doczekać się ustawy o targowiskach, na których obecnie wciąż każdy może sprzedawać praktycznie wszystko, co wyprodukował na swojej działce i przyrzadził w piwnicy, lub też kupił do sprzedaży ewentualnie przemycił z bliżej nieokreślonych krajów świata. Stał też zakup praktycznie każdego produktu na targowisku, póki co, zawsze wiąże się z pewnym ryzykiem, którego nigdy nie powinno się lekceważyć.

Jest przekonany, że od spełnienia tych warunków zależeć będzie, czy w ogóle uda się skutecznie zapobiegać zwiastczą celowym (odpukać) skażeniom jada i napoju. Tak, aby strażacy mieli jak najmniej wezwania do zbadania już po fakcie co, komu i dlaczego nie wyszło na zdrowie. (Szerzej - w "Polityce")

Krzysztof Myjkowski

Objawia się ona ogólnym złym samopoczuciem, długotrwałym zmęczeniem, bólem głowy, bladością, czasem bezsennością. Człowiek funkcjonuje jakby na zwolnionych obrotach. Na anemię, czyli niedokrwistość, cierpią zarówno dzieci, jak i dorośli. Najczęstszą przyczyną jest niedobór żelaza, rzadziej kwasu foliowego, miedzi bądź witamin z grupy B.

WIĘCEJ RUCHU

Dobre i zdrowe jedzenie nie jest jedyną radą na anemię...

...gdyż prawidłowość wszystkich procesów w organizmie zależy również od dostarczenia mu odpowiedniej ilości tlenu, czyli ruchu na świeżym powietrzu

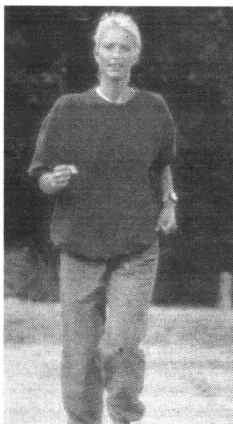

perek, sałatę, świeżą kapustę, szczypiór i cebulę, buraki, groch, fasolę i soczewicę, nasiona dyni i słonecznika, kukurydzę, a także morele, wreszcie razowy chleb, biały ser, jaja, drożdże.



U kobiet przyczyną anemii mogą być okresowe utraty krwi, zwłaszcza w warunkach zbyt obfitych i przedłużających się menstruacji. Do niedokrwistości przyczyniają się też krwawiące hemoroidy. Oprócz tego niektóre osoby, same nie wiedząc o tym, cierpią na zaburzenia wchłaniania żelaza. Dzieje się tak m.in. w wyniku niedokwasoty żołądka. Anemię wywołuje także niewłaściwe odżywianie, mało urozmaicone, ubogie w warzywa, zwłaszcza zielone. U dzieci przyczyną może być obecność tzw. trzeciego migdałka utrudniającego oddychanie, częste katar i nieżyty nosa.

W zasadzie nasz organizm potrzebuje niewiele żelaza, przeciętnie ok. 10-20 mg dziennie. Osoby wykonujące ciężką pracę fizyczną, uprawiające intensywne treningi sportowe, potrzebują go jednak więcej niż ludzie pracujący umysłowo. Częste zakażenia, stany zapalne i gorączka, powodują zwiększenie zapotrzebowania na ten minerał.

Osobom cierpiącym na anemię przepisuje się najczęściej preparaty żelaza. Niestety, lekarstwa te nie zawsze są dostatecznie skuteczne, ponieważ organizm nie jest w stanie wchłaniać ich w całości, a jedynie około 10 proc.

Najlepszym i najskuteczniejszym lekiem jest odpowiednie odżywianie. Osoby cierpiące na anemię powinny zależeć od produktów, zawierających żelazo, a także kwas foliowy, miedź i witaminy. A więc jadać dużo warzyw i zieloniny, czyli natkę pietruszki, ko-

Bogumił M. trafił za kratki już jako kilkunastoletniak. Pobyt w domu poprawczym nie wpłynął na jego postępowanie. W wieku 20 lat został skazany na 25 lat więzienia za rozboje z użyciem niebezpiecznego narzędzia i gwałtu.

Znalazł się w jednym z najcięższych zakładów karnych. Zgodnie z kodeksem karnym mógł, już po 10 latach od momentu dokonania przestępstwa, starać się o warunkowe przedterminowe zwolnienie. Kilka razy mu odmawiano. W więzieniu Bogumił M. Bywał poirytowany, agresywny, zawsze chętny do udziału w napadach na funkcjonariuszy. A jednak wyszedł na wolność.

- Wystawiliśmy opinię, ale nie wnioskowaliśmy o przedterminowe zwolnienie - wyjaśnia Stanisław Nowakowski, dyrektor Zakładu Karnego. - Sąd wojewódzki nie zgodził się z naszą argumentacją, przychylił się do prośby skazanego.

Na nieszczęście dla Bogumiła M., mówią policjanci. No i przede wszystkim tych 40 kobiet.

Akcja poszukiwania bandyty, pod kryptonimem "Torebka", trwała osiem miesięcy. Długo czy krótko, to sprawa do dyskusji, uważa podinspektor Maciej Szuba.

Oslawiony „Pałkarz”, który uderzeniami w tył głowy oszalał, a następnie gwałcił i okradał kobiety - łącznie skrzywdził ich czterdzieści - był wypuszczony na wolność recydywistą, z zasadzonym wyrokiem 25 lat więzienia za brutalne gwałty i rozboje... Jak to możliwe - pytają teraz rodziny ofiar (sześć z nich pochodzi z Pomorza i Kujaw) - aby wbrew negatywnej opinii z zakładu karnego zbrodniarz ten, Bogumił M., w ogóle przekroczył bramę miejsca odosobnienia?

- Wykrycie sprawcy było trudne ze względu na odmienne modus operandi - ujmuje fachowo prokurator Jerzy Laskowski.

- To znaczy, że podejrzany działał bez żadnego klucza - wyjaśnia Szuba - o różnych porach, nad ranem, wieczorami, w najróżniejszych miejscach, napadał na różne kobiety, w różnym wieku.

Zaatakowane zniecka, od tyłu, nie mogły niczego zauwa-

Zanim Bogumił M. stanął przed sądem za brutalne napady na kobiety, odsiadywał wyrok 25 lat więzienia za... brutalne napady właśnie na kobiety. Dlaczego został zwolniony?

BIŁ, ABY ZAROBIĆ...



żyć, nawet tego, jak wyglądał. Podane przez niego rysopisy zupełnie się nie zgadzały.

- W rezultacie - mówi - dysponowaliśmy aż pięcioma portretami pamięciowymi. Później okazało się, że żaden nie przypominał sprawcy.

Rozwikłanie sprawy utrudnił także fakt, że Bogumił M., poprzednio sądzony był w K.

- Komputery mamy od niedawna - dodaje - baza danych, jaką dysponujemy, na razie obejmuje tylko nasze województwo.

Baza jest skromna, a jednak przeglądając z witaminy w niej informacje policjanci znaleźli nazwiska 1500 osób podejrzanych o napady na kobiety.

- Analizowaliśmy każdy przypadek - wspominają - badaliśmy dogłębnie, aby móc, z czystym sumieniem, z powrotem oddołyż go na półkę.

Tymczasem Bogumił M. podróżował. Polskę przemierzał koleją. Po opróżnieniu torebki uciekał, ale nie korzystał z żadnych środków lokomocji. Wędrował 5-10 km, przez pola, przez chaszcze, nocował w jakimś przypadkowym miejscu. Dalej ruszał dopiero następnego dnia albo jeszcze później. **cd. na str. 22**

Jak pisze polski dziennikarz Szymon Zgorzelski, który oglądał ten dom osobiście, intryguje on przede wszystkim zestawieniem barw i prostymi formami.

Europejskim Wnętrzem Roku 2001 – według dziennikarzy z kilkunastu renomowanych pism zajmujących się architekturą i budownictwem – została rezydencja Marii Calderary, włoskiej projektantki biżuterii.

REZYDENCJA Z CELĄ MNICHA

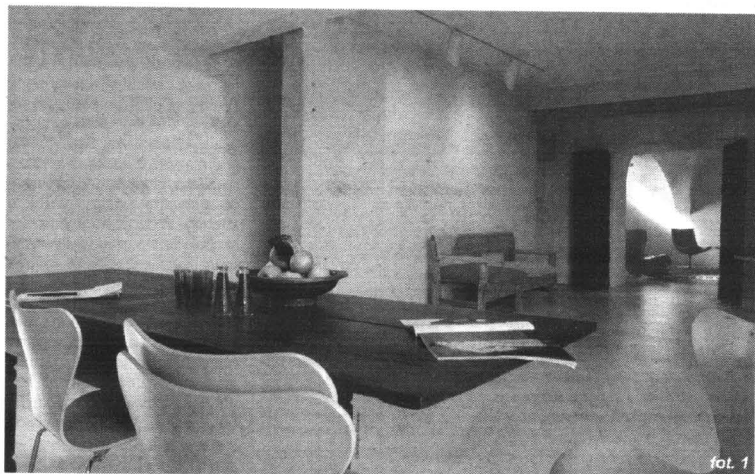

fol. 1

„Duże przestrzenie ograniczone starymi murami wypełniają nowoczesne kolorowe meble i... światło”.

Odnowiona XVI-wieczna posiadłość nad jeziorem Garda, w

okolicach Brescii w północnych Włoszech. Dom jakich wiele w niemal każdym włoskim miasteczku. Jego W odpowiedzi właścicielka, projektantka biżuterii Maria Calderara mieszka w nim

wraz ze swoim partnerem oraz dwojgiem dzieci. Wnętrze zaskakuje poprzez niezwykle kontrast z jego renesansową elewacją. Trudno oprzeć się wrażeniu, że właścicielka domu urządzając

go, wykorzystwała swoje jubilerskie umiejętności. Każdy element jest jak wielki, krzyczący, kolorowy klejnot w naszyjniku. Meble, tkaniny i poduszki dodają blasku klasztornej surowym sklepieniom, wykończonym gipsem ścianom oraz pokrytej żywica betonowej posadzce (fol. 1).

Jadalnia (po prawej stronie fol. 1) mieści się w wielkim pomieszczeniu, którego okna wychodzą na ogród. Centralne miejsce zajmuje w niej XIX-wieczny stół z kolorowymi krzesłami projektu Arne Jacobsena.

Nie sposób nie dać się oczarować Pomarańczoniej Komnacie (fol. 2). Oprócz zestawienia form i kolorów istotną rolę odgrywa w tym wnętrzu oświetlenie. Nie brakuje tu światła dziennego, gdyż wycięto otwory w dachu, a niektóre stare drzwi i okna zastąpiono tafłami szkła. Dzięki punktowemu

oświetleniu rozmieszczonemu w całym domu, udało się uwypuklić atmosferę starej architektury i podkreślić nasycenie barw na tle surowych ścian. Dom składa się z trzech kondygnacji, parter zajmują: kuchnia, jadalnia i salon.

Kolory nowoczesnych i oryginalnych mebli ocieplają XVI-wieczne wnętrza. Po lewej stronie fotografii 2 – fotel z włókna

szklanego projektu Marca Newsona, po prawej – czerwony fotel Ronba Arada oraz plastikowe stoliki i krzesło obrotowe Christophe'a Piletta.

Na podłodze filcowy dywan Zigo Zago projektu Joe Colombo.

Szczególne uroku przydaje rezydencji i sypialnia nazwana Celą Mnicha (fol. 3). Asceetyczny wystrój, drewniana podłoga, nagie ściany. Pasiaste poduszki (fol. 4) doskonale współpracujące z kolorem materaca, a pełnią funkcję użytkową i dekoracyjną.

Na piętrze mieszczą się sypialnie gospodarzy i ich dzieci. Szarość tynków ścian, ociepla blask kominka i żywe barwy pomarańczy, jabłek, cynamonu oraz kaszmir, filc i len. Goście są

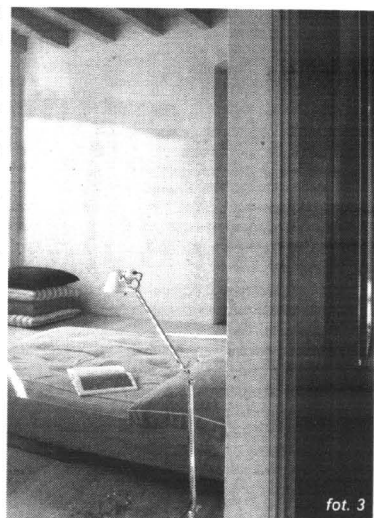

fol. 3

na drugim piętrze, w wieży. W lecie jest tam wspaniałe światło, w zimie za oknem mgły, widok na cyprysy i pokrycie winnicami zbocza, schodzące do jeziora. W sypialniach wrażenie robią podłogi z wybielonego drewna i surowe ściany, błękitne łóżko, stos wielkich, pasiastych, niebieskich i kobaltowych poduszek oraz lampa Tolomeo firmy Artemide.



fol. 2

BALEX
Grupa Kapitałowa

Balex Metal sp. z o.o. Bolszewo ul. Wejherowska 12 C
tel. /058/ 778 44 44, fax /058/ 778 44 55, www.balex.com.pl

Oddział Tczew

ul. 30 Stycznia 32, tel/fax /058/ 532 29 02

Oddział Gdańsk

ul. Grunwaldzka, 244 tel/fax /058/ 344 74 90

Oddział Bydgoszcz

ul. Grunwaldzka 105 A, tel /052/ 321 30 07, fax /052/ 321 30 14

Blachy dachowe Płyty warstwowe

W sprzedaży szwedzki system orynnowania WIJO

Producent	Blachodachówki	Blachy trapezowe
Kasety ściennie	Panele ściennie	Płyty warstwowe
Belki żetowe	Hale ZET	Profile zamknięte

Boxette

Boxette, to fachowa nazwa szafki w "nodze" łazienkowej umywalki. Żadna szanująca się pani domu nie wyobraża już sobie, aby się bez niej obywała.

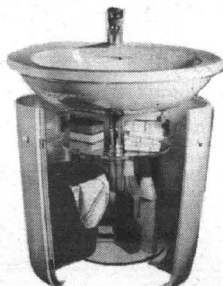

fol. 2

Zresztą szafki takie są faktycznie praktyczne. Znakomicie nadają się zwłaszcza do niewielkich pomieszczeń, poprzez to, że wykorzystują każde miejsce na zamknięte schowki.

Większość zachodnich "boksetek" to mebelki drogie. Nie trzeba jednak popadać w kompleksy. Za stosunkowo niewielkie pieniądze możemy już także kupić rodzinne szafki pod umywalkę. Na zdjęciu 1 – model mango z polskiej firmy Karemag. Na zdjęciu 2 – nie droższa (ok. 850 zł) szafka pod umywalkę ze szklanymi półeczkami z oferty Sanitecu Koto.

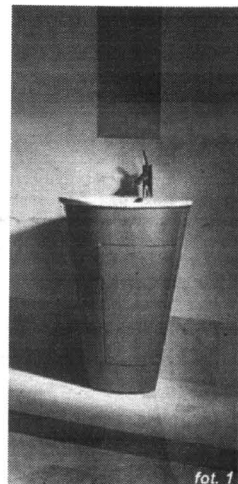

fol. 1

NAJŁATWIEJSZE BONSAI

Początkujący miłośnicy drzewek bonsai, aby uniknąć niepowodzeń, powinni rozpocząć od formowania roślin łatwych w uprawie. Na początek do formowania bonsai proponujemy wybrać grubszą (*Crassula ovata*), zwanego u nas drzewkiem szczęścia – sukulentą pochodzącego z Afryki zwrotnikowej. W odczyźnie dorasta on do 3 m wysokości, w doniczce zaś do 1 m. Tworzenie bonsai możemy rozpocząć zarówno od nieukorzenionej sadzonki, jak i od dużej rośliny.

Bonsai z sadzonki. Sadzonkę grubszą przygotowujemy wiosną. Kawałek pędu odcinamy od rośliny, a po kilku godzinach, gdy jego koniec przeschnie, umieszczamy w mieszaninie torfu i piasku (w stosunku 1:1). Po 4-5 tygodniach ukorzenioną sadzonkę wyjmujemy z podłoża i sadzimy do płaskiej doniczki z mieszaniną ziemi liściowej, piasku i torfu (w stosunku 2:1:1). Przez pierwsze lata przesadzamy roślinę każdej wiosny do coraz większej płaskiej doniczki (głębokości od 5 do 8 cm). W ten sposób od początku formujemy płaską bryłę korzeniową i wpływa korzyst-

nie na pogrubianie pnia. Systematycznie przycinamy wyrastające pędy, aby utworzyć gęstą rozłożystą koronę. Wysokość bonsai powinna być uzależniona od grubości pnia (im grubszy pień, tym wyższa może być drzewko). Gdy uzyskamy już roślinę o wymarzonej i wielkości i formie, sadzimy ją do doniczki docelowej. Jej szerokość powinna odpowiadać 2/3 wysokości rośliny, a głębokość być równa średnicy nasady pnia (jednak nie mniejsza niż 5 cm). Duże otwory odpływowe w dnie doniczki zakrywamy drobną siateczką plastikową lub miedzianą. Na dno sypiemy warstwę drenażu z drobnego keramzytu i sadzimy roślinę w taką samą mieszaninę ziemi jak poprzednio. Wskazane jest przycięcie bryły korzeniowej do dna doniczki. Do tego celu używamy drutu, który przewlekamy przez otwory odpływowe. Bonsai z dużej rośliny. Formowanie bonsai z dużego egzemplarza grubszą zaczynamy od przycięcia wszystkich pędów do wybranej wysokości, a nawet zupełnego usunięcia niektórych z nich. Po wyjęciu grubosza z doniczki zmniejszamy jego bryłę korzeniową. Proces ten może trwać nawet rok, a polega na systema-

tycznym (co trzy miesiące) przycinaniu korzeni od dołu. Następnie roślinę mocujemy w doniczce grubym drutem, przewleczonym przez wiele lat. Grubosz najlepiej rośnie w słońcu lub w lekkim półcieniu. W okresie wegetacji podlewamy go umiarkowanie (po lekkim przesuszeniu ziemi) i zasilamy nawozami organicznymi i w płynie, takimi jak Biohumus lub Bijtrisol. Pielęgnacja okazu bonsai polega na stałym usuwaniu odrostów z pnia i uszczykiwaniu wierzchołków pędów. Dzięki temu korona się zagęszcza, a roślina nie zwiększa już wysokości. Uformowane drzewko przesadzamy co dwa, trzy lata na wiosnę, w tę samą doniczkę, za każdym razem przycinając korzenie o jedną trzecią długości. W okresie zimowego spoczynku zapewniamy mu temperaturę 10-15 stopni C, rzadziej podlewamy i zaprzestajemy nawożenia.

Tekst o bonsai przygotował dla nas zespół miesięcznika „Kwiatnik”, w którym w kwietniowym numerze znajdziemy ponadto: „Krewni winorośli” – cissusy; „W bukietach i doniczkach” – delikatna eustoma; „Ogrody botaniczne zapraszają” – sylwetki, adresy, kontakty; „Też to potra-

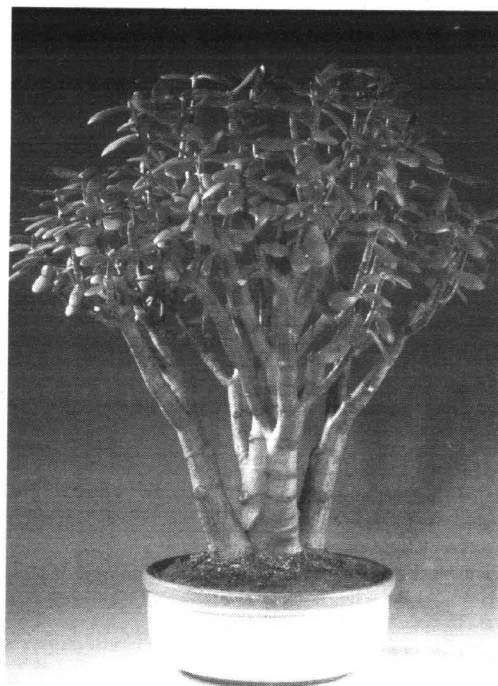

fisz” – jak ozdobić doniczki; „Zakładamy trawnik” – wskazówki i porady; „Nawożenie ogrodu” – jak to robić i kiedy; „Chronione w ogrodzie” – uprawiamy gatunki

pod ochroną; „Trawiasta azjatką” – liriopie; „Debiutanci na rabatach” nowe rośliny jednoroczne oraz „Czas zarybiana” – kupujemy narybek.

Cynearia (*Cineraria hybrida*) to dawna, chociaż nadal często używana nazwa jednego z gatunków starców – starca popielnego (*Senecio cruentus*). Wielu zna tę roślinę pod nazwą popielnik, która związana jest z naturalnym miejscem występowania tego gatunku. Kto spędza urlop w lutym na Wyspach Kanaryjskich, może podczas wędrowek w głąb łąd podziwiać kwitnące okazy starca popielnego, rosnące na skałach i popiołach wulkanicznych. W naturze jest to roślina wieloletnia, o prostej łodydze wysokości 40-60 cm. Jej kłoszyczki, czyli kwiatostany świad-

Popielnik lubi chłód

czące o przynależności cynearii do astrowatych (*Asteraceae*), mają barwę purpurowoczerwoną.

W sprzedaży cynearia pojawia się od stycznia do maja. Po przymrozkach można ją też posadzić w skrzynkach balkonowych. Poszczególne odmiany różnią się barwą, kształtem i wielkością kłoszyczków (rzadkością są odmiany pełne), a także terminem kwitnienia i wysokością. Warte polecenia są odmiany polskiej hodowli o dużych kwiatostanach (średnicy 6 cm): amarantowa – *Bachus*, ceglasiobrazowa –

Mars, niebieska – *Neptun*, a także mieszańce heterozyjne, charakteryzujące się zwartym pokrojem i dużą trwało-



ścią w mieszkaniu.

Ta grupa odmian pojawia się w handlu od października do marca.

BY DŁUGO KWITŁY

Stanowisko. Cynearie najpiękniej kwitną w chłodnych pomieszczeniach (o temperaturze 10-15°C) i przy dużym dostępie światła słonecznego. Najlepiej ustawiać je na parapetach okien o wystawie północnej lub wschodniej.

Woda. Rośliny podlewamy w taki sposób, by podłoże było za-

wsze umiarkowanie wilgotne. W przeciwnym razie kwiaty szybko więdną, a liście żółkną. Wodę wlewamy na podstawkę, a po 15-30 minutach jej nadmiar usuwamy. Cynearii nie należy spryskiwać, bo może to wywołać brązowawe plamy na li-

go. Aby tego uniknąć, zapewniamy roślinie dobry dostęp powietrza.

Co dalej po kwitnieniu. Cynearie to kwiaty sezonowe, dekorują nasze mieszkania zwykle przez kilka tygodni. W tym okresie nie nawożymy ich, ponieważ wystarczy im dawka nawozu, jaką otrzymały u producenta. Później trzeba je wyrzucić.

Czy warto wysiewać w domu. Producenti rozmnażają cynearię przez wysiew nasion w szklarni. W domu jest to bardzo kłopotliwe i trudno uzyskać ładne okazy, dlatego lepiej kupić rośliny w kwaciarni. Wybieramy taką, która dopiero zaczyna kwitnąć i ma ładny pokrój.

W marcowym numerze „Kwiatnika”, którego zespół przygotował dla nas informacje o popielniku, znajdziemy ponadto: Ulubione paprotki – neofrolepsy; Z doniczki do ogrodu – gatunki do mieszkań i na rabaty; Przerośnięty fikus – przesadzanie krok po kroku; Zamiast inspektu – folia na rozsady; Zajączek donosi – dekoracje wielkanocne; Rośliny kwitnące wczesną wiosną – szkółkarze polecają; Siane co roku – trawy jednoroczne; Jalewce – opryskując rośliny np. Pirimrem w aerozolu, Afiololem lub Bioinsektem. Cynearie mogą zostać porażone przez choroby grzybowe: mączniaka rzekomego albo mączniaka prawdziwe-

FABRYKA STYROPIANU



STYROPIAN PLUS Sp. z o.o.

tel. (055) 275 17 11, fax (055) 275 27 85

STYROPIAN FS-12, 15, 20, 30,
KLEJE, TYNKI, SYSTEMY

NAJNIŻSZE CENY

FARBY, AKRYLE, SIATKI
TRANSPORT od 16 m

SKŁAD FABRYCZNY
GDAŃSK - KOKOSZKI

ul. Nowatorów 8
tel. (058) 521 71 60, fax (058) 521 71 61

PRZYGOTOWANIE PODŁOŻA

Zanim wysiejemy trawę, powinniśmy glebę oczyścić z kamieni, gruzu i innych zanieczyszczeń, usunąć wszystkie chwasty (ręcznie, mechanicznie lub chemicznie), po czym skopać glebę na głębokość 25 cm. Jeśli jest zbyt ciężka lub zbyt lekka, można dodać torfu lub kompostu (6-12 kg na m²). Terenowi przeznaczonemu na trawnik nadaje się niewielki spadek, który ułatwi odprowadzanie nadmiaru wody. Tak przygotowaną glebę wyrównuje się i ugniata walcem lub ubija grzbietem grabi.

TERMIN SIEWU

Najlepiej siać wtedy, gdy panują warunki najlepsze do kiełkowania nasion (odpowiednia temperatura otoczenia, wilgotność gleby i powietrza). Można to robić w kwietniu lub maju, ale lepiej w sierpniu i wrześniu ze względu na większą wilgotność gleby.

WYSIEW NASION

Najlepiej wysiewać gotowe mieszanki nasion traw, dostępne w sklepach ogrodniczych. Dobiera się je zależnie od rodzaju podłoża, nasłonecznienia miejsca przeznaczonego na trawnik oraz od tego, jaki trawnik chcemy założyć. Zwykle bierze się 20-30 g nasion na metr kwadratowy powierzchni trawnika.

Nasiona wysiewamy ręcznie lub specjalnym siewnikiem, idąc w dwóch kierunkach "na krzyż", aby równomiernie pokryć glebę. Jeśli powierzchnia trawnika jest bardzo duża, dobrze jest – dla ułatwienia pracy – podzielić ją na mniejsze części.

Obsiany teren trzeba następnie zagrabic lub przykryć jednocentymetrową warstwą ziemi albo

Każdy, kto ma domek z ogródkiem lub działkę, marzy o pięknym trawniku. Jednolity, gładki, o żywozielonej barwie jest nie tylko ważnym elementem kompozycji ogrodu, ale podkreśla też piękno kwiatów, drzew i krzewów. Oprócz walorów dekoracyjnych istotna jest również odporność darni na deptanie i pękanie. Przy zakładaniu i pielęgnowaniu trawnika warto przestrzegać określonych zasad.

ŁADNY TRAWNIK



rozdrobnionego torfu, wymie-

zanego w równych częściach z ziemią ogrodniczą i piaskiem, a potem powierzchnię ugnieść walcem lub deską.

KOSZENIE

Pierwszy raz kosimy trawę po 4-6 tygodniach od wysiewu nasion, gdy wyrosnie do 8-10 cm. Należy ją wtedy skosić na wysokość 6-7 cm, a po dalszych 7-10 dniach na wysokość 3-4 cm. Po każdym koszeniu trzeba skoszoną trawę zgrabić, a trawnik nawieźć i podlać.

PODLEWANIE

Trawy podczas wzrostu potrzebują dużo wilgoci. W okresie kiełkowania i krzewienia się trwa najlepiej podlewać trawnik dwa razy dziennie (rano i wieczorem) licząc 4 l wody na 1 m², w późniejszym zaś okresie wzrostu tylko w czasie suszy. Również koszenie lub intensywne deptanie zmuszają do obfitszego podlewania trawnika. Pomocne są tu zraszacze.

NAWOŻENIE

Przed wysianiem trawy nawozimy glebę nawozem wieloskładnikowym, np. Azofoską (2 kg na 100 m²). W marcu, w czasie wzrostu trawy, stosujemy 3 kg Azofoski na 100 m², a od kwietnia do września – co miesiąc 1-1,5 kg mocznika lub 2 kg saletry amonowej na 100 m². Jesienią używamy 3 kg Azofoski na 100 m². Doskonale są gotowe mieszanki nawozów np. Capriflor, Rasana-Super, Rasana-Start, które należy stosować w ilościach podanych na opakowaniach.

D. P. G.

Ekwiwalent a ulga mieszkaniowa

W 2000 r. zdaliśmy z mężem, który jest żołnierzem zawodowym, mieszkanie do Wojskowej Agencji Mieszkaniowej. W zamian otrzymaliśmy ekwiwalent za rezygnację z kwatery (150000 zł). W urzędzie skarbowym powiedziano nam, że nie będziemy musieli płacić od niego podatku. W 2001 r. wpłaciliśmy 20000 zł na zakup nowego domu od developera. W sumie dom ma kosztować 280000 zł. W br. złożyliśmy już zeznanie, ale w urzędzie skarbowym kazano nam wpisać oświadczenie o tym, że rezygnujemy z ulgi budowlanej. Nie rozumiem, dlaczego nie możemy korzystać z ulgi?

Ekwiwalent za rezygnację z kwatery jest bezwarunkowo zwolniony z opodatkowania podatkiem dochodowym od osób fizycznych. Jego otrzymanie ma jednak wpływ na korzystanie z ulgi mieszkaniowej, gdyż kwotę przysługującego odliczenia od podatku m.in. z tytułu zakupu nowego domu od developera pomniejsza się o 20 proc. kwoty ekwiwalentu za rezygnację z kwatery (art. 27a ust. 17 powołanej ustawy w brzmieniu obowiązującym w 2001 r.).

Z przedstawionego stanu faktycznego wynika, że rzeczywiście w zeznaniu za 2001 r. muszą państwo pomniejszyć odliczenie od podatku. Biorąc pod uwagę to, że łącznie pomniejszenie w państwa przypadku wyniesie musi 30000 zł (czyli 20 proc. z 150000 zł), wydatek na dom w sumie wyniesie 280000 zł, a limit tzw. dużej ulgi mieszkaniowej w 2002 r. ustalony jest w wysokości 35910 zł, można stwierdzić, że w momencie gdy pomniejszycie już państwo swoje odliczenie o 30000 zł, to będziecie mogli otrzymać odliczenie, ale tylko w wysokości 5910 zł.



Piękny i trwały trawnik wymaga umiejętnego postępowania przed i po założeniu

DRODZY CZYTELNICY!

Proponujemy Państwu nową formę zamieszczania ogłoszeń drobnych. Każdy może nadać ogłoszenie z miejscowości, w której mieszka, bez potrzeby ucawiania się do naszych biur ogłoszeń. Wystarczy wyciąć z gazety i wypełnić kupon, liczbę słów - maks. 20 - należy pomnożyć przez cenę jednego słowa - 76 gr dla osób fizycznych - i sumę wpłacić na nasze konto przekazem pocztowym. Dowód wpłaty i kupon prosimy przelać pod adresem naszej redakcji. Termin realizacji zlecenia w ciągu 7 dni od otrzymania kuponu.

OGŁOSZENIA DROBNE OGŁOSZENIA DROBNE

DZIENNIK POMORSKI KUPON DZIENNIK POMORSKI

OGŁOSZENIA DROBNE

OGŁOSZENIA DROBNE

Imię i nazwisko:
 Adres:
 Dział:
 Treść ogłoszenia (do 20 słów)

Cena 1 słowa: 76 gr brutto - dla osób fizycznych.

Kupon z dowodem wpłaty na konto: BWP UNIBANK S.A. o/w Tczewie 14101030-201029-270-10 prosimy

przelać pod adresem: GRUPA WYDAWNICTWO POMORSKIE sp. z o.o. 83-110 Tczew, ul. Gdańska 32 skr. poczt. 63

OGŁOSZENIA DROBNE OGŁOSZENIA DROBNE

arów; Grobelno k. Malborka; tel. (055) 273-12-22

SPRZEDAM dom w stanie surowym; Malbork; tel. (055) 647-43-73

DOMY na sprzedaż Tczew, ul. Korczaka, Chłodna, Hanny Hass, ul. Armii Krajowej 1/2 domu, Górki, „DAW” Nieruchomości. Tel. 533-80-01.

DWURODZINNY dom do wykończenia sprzedaż, zamienię. Tczew, tel. 0608-291-087.

SPRZEDAM dom: 3 kondygnacje, garaż, pomieszczenia gospodarcze, ogród, Starogard Gd., ul. Mickiewicza, 280 000. Tel. 562-25-09, kom. 0501-196-444.

SPRZEDAM dom piętrowy 120 m² pow. użyt., działka 800 m² z dwoma garażami, domek gospodarczy do zamieszkania. Tel. (058) 531-14-83.

TCZEW, ul. Pułaskiego, dom wolno stojący z garażem sprzedaż lub zamienię na kawalerkę. Cena 195 000 zł. Tel. 0601-663-900.

DAMASZKA, sprzedaż dom mieszkalny blisko jezioro, las, 45 km od Gdańska. Tel. 0602-726-793.

LOKALE 03

SPRZEDAM mieszkanie o pow. 54 m² (dwa pokoje). Cena do uzgodnienia, ul. Pomorska 11 e/1 Starogard Gd., tel. 775 20 82

SPRZEDAM mieszkanie 50 m², 3 pokojowe, Starogard, ul. Jana Pawła II, 78 tys. zł, tel. (058) 563 92 14, 0502 209 768

SPRZEDAM kawalerkę, Starogard, tel. (058) 562 65 52

KUPIĘ kawalerkę w Starogardzie, tel. 0606 462 120

MIESZKANIE 2-pokojowe, 43 m² os. Kopernika Starogard, sprzedaż, tel. 0601 539 838, 775 07 48 po 20.00

SPRZEDAM mieszkanie 74m², I p., garaż w Rywałdzie k/Starogardu, tel. 563 74 01

MIESZKANIE własnościowe, Starogard, sprzedaż, tel. 775 11 99, 0601 644 175

SPRZEDAM mieszkanie własnościowe, tel. (058) 562 70 53, dzwonić po 19.00

SADLINKI, 70 m², spółdzielcze, 20.000 zł, tel. 0 604 485 921.

GDĄŃSK - kawalerka 31 m², parter, pilnie, 2000/m², tel. 0 504 565 643.

SPRZEDAM mieszkanie własnościowe 46,90 m²; IV/X p.; Malbork - centrum; tel. (055) 272-75-50

SPRZEDAM własnościowe spółdzielcze M-3; 47,9 m²; II piętro w Malborku (z bardzo dobrą komunikacją miejską); 65 tys. zł - lub zamienię na podobne w rejonie Trójmiasta; tel. (055) 272-40-06, 0601 651 615

MALBORK - Południe; 2-pokojowe, 53 m², 82 tys. zł; tel. 0505 518 831

SPRZEDAM mieszkanie 2-pokojowe 46 m², w centrum, ul. Jasna; tel. (055) 272-11-04

SPRZEDAM mieszkanie w bloku 4 p., 48 m², cena 70 tys., 2 p. 36 m², cena 60 tys. Tel. 0600-972-544, po godz. 17.00.

DOM w stanie surowym na działce 17

li lisów z możliwością hodowli), tel. (058) 588 22 10

SPRZEDAM 1,30 ha ziemi, Rokocin 50, ul. Letnia, tel. 0604 6723 472

SPRZEDAM tanio budynki w Szyman-kowie z możliwością adaptacji na mieszkania, sklepy lub zakłady usługowe, produkcyjne; tel. (055) 272-34-45, 0503 420 611

GOSPODARSTWO rolne o pow. 14 ha z budynkami lub same budynki z dowolną ilością ziemi; tel. (055) 271-27-03

DO SPRZEDANIA kioski blaszane 9 m², dach dwuspadowy - stryszek, do odmalowania, na handel, działkę, budowę (faktura), cena 1000 zł. Tel. 531-65-12.

PROFESJONALNY obrót nieruchomości „DAW” Nieruchomości, Tczew, ul. Jagiellońska 21, od poniedziałku do piątku w godz. 9.00-17.00; kredyty hipoteczne na zakup nieruchomości oraz pożyczki hipoteczne na dowolny cel. Oferujemy również przeprowadzki o zasięgu ogólnokrajowym. Odwiedź naszą stronę internetową www.dawnieruchomosci.pl. Tel. (058) 533-80-01.

SPRZEDAM działki budowlane od 800 do 1200 m² w Subkowach, położone w pobliżu lasu. Tel. 530-07-95.

BOKS handlowy na Manhattanie sprzedam lub wynajmę. Tel. (058) 532-70-67.

DOMY 02

SPRZEDAM Starogard Gd. bungalow, tel. (058) 561 04 54

SPRZEDAM dom o powierzchni 260 m² w centrum Starogardu, z dwiema placówkami handlowymi, telefon (058) 562 24 70

SPRZEDAM dom jednorodzinny, nowy, tel. (058) 563 72 09

SPRZEDAM 1 domu, 2 pokoje, kuchnia, łazienka, 54 m², piec + działka 520 m², tel. 562 44 03 Starogard.

SPRZEDAM domek letniskowy k/Skarszew, Borówno na terenie ośrodka wypoczynkowego, tel. (058) 562 28 55

SPRZEDAM dom w centrum Starogardu Gd., 240 m² z garażem wolnostojącym, cena 200 tys. zł, tel. 0601 206 725

OKAZJA! budynek wolnostojący 260 m² w Prabutach na działce 12 ar, cena 120.000 zł, tel. 0 600 439 875.

SPRZEDAM dom w zabudowie szeregowej na os. Zaczysze, tel. 0 609 457 451, 0 608 129 218, (055) 645 17 24.

MERMET - dom letniskowy; tel. 0604 844 008

SPRZEDAM w Malborku nowy dom; 227 m² + 70 m² powierzchni gospodarczej, na działce 1572 m² (800 zł/m²); tel. 0601 704 096

DOM w stanie surowym na działce 17

NIERUCHOMOŚCI 01

KWADRAT - nieruchomości, kredyty, projektowanie, Tczew, Obr. Westerplatte 24, czynne 9.00 - 16.00, tel. (058) 532-17-97, 0608-467-009, www.kwadratsc.pl

SPRZEDAM budynek magazynowy w Starogardzie Gd. na małym dworcu, pow. 360 m², tel. 0502 326 969

KUPIĘ ziemię powyżej 1 ha w okolicy Starogardu, tel. (058) 561 39 61

SPRZEDAM gospodarstwo rolne o powierzchni 3,6 ha wraz z zabudową (okolicz Skórcza), tel. 0502 493 005, cena do uzgodnienia.

MIESZKANIE 3-pokojowe, działkę budowlaną i letniskową, domek letniskowy, pilnie sprzeda Contrakus, tel. 562 32 89

SPRZEDAM 8 lub 4 ha ziemi z zabudowaniami gospodarczymi, dom, okna PCV, szklarnia, staw (klatki po hodow-

Grupa **WYDAWNICTWO POMORSKIE** Sp. z o.o.
83-110 Tczew, ul. Gdańska 32

**oferuje do wynajęcia
wolne pomieszczenia biurowe
w budynku w Tczewie
przy ul. Gdańskiej 32**

- atrakcyjne położenie
- własny parking

Zainteresowanych prosimy o kontakt pod numerem telefonu

530 24 79
532 40 02, 530 24 62

www.

**GAZETA
ÉLBLĄSKA**

**GAZETA
GRUDZIĄDZKA**

**GAZETA
KOCIEWSKA**

**GAZETA
MALBORSKA**

**GAZETA
NADMORSKA**

**GAZETA
POWIŚLA**

**GAZETA
Tczewska**

**GAZETA
Żukawska**

**GŁOS
OSTRÓDY**

**TYGODNIK POWIATU IAWSKIEGO
KURIER
Iławski**

KURIER

**KURIER
WEJHEROWSKI**

**Dziennik
Pomorski**

**Dziennik
Warmii i Mazur**

**W tych tytułach
znajdziesz swoje
ogłoszenie drobne**

OGŁOSZENIA DROBNE • OGŁOSZENIA DROBNE • OGŁOSZENIA DROBNE • OGŁOSZENIA DROBNE

LOKALE na sprzedaż: M-4 I p./IV p. ul. Jaworowa, M-4 IV p./IV p. ul. Jędrzejowska, dwupokojowe ul. Rokicka. Tel. 533-80-01; „DAW” Nieruchomości.

SPRZEDAM mieszkanie 4-pokojowe, osiedle Jurgo, 85 m², 1550 zł/m². Tel. (058) 777-13-87, 0604-081-197, 0602-449-261.

KUPIĘ mieszkanie w Tczewie 2-pokojowe 36 m². Wiadomość, tel. 0601-249-332.

SZTUM - okolice, 43 m², bez opłat czynszowych, ogród, telefon, gaz. Tczew, tel. (058) 531-69-08.

SPRZEDAM mieszkanie na Czyżkowickiej. Tel. 0601-681-165.

ZAMIENIĘ mieszkanie 75 m² spółdzielcze na dwupokojowe lub kawalerkę. Tel. 533-85-70.

KUPIĘ mieszkanie na parterze z oknami wychodzącymi do przelotowej drogi w Tczewie, Starogardzie. Tel. 536-67-29.

SPRZEDAM mieszkanie własnościowe M-5 60 m², I piętro, Suchostrzygi. Tel. 531-62-54, po 19.00 oraz 0602-237-578.

SPRZEDAM dwupokojowe mieszkanie 50 m² w Gniewie na os. Wiłosa lub zamianie na Tczew. Tel. 535-30-16.

KUPIĘ M-3 w Tczewie, parter, I i II piętro. Tel. (058) 531-20-46.

KUPIĘ mieszkanie dwupokojowe w Tczewie - bezzwisybnowe, hipoteczne - może być w starym budownictwie, do małego remontu. Tel. 0691-030-643, od 8.00 do 20.00.

M-5 sprzedam, I piętro, IV-piętrowy, Tczew Suchostrzygi, cena do uzgodnienia. Tel. (058) 533-75-89.

ZAMIENIĘ mieszkanie komunalne, trzypokojowe, 73 m², z balkonem, ogródkiem, ogrzewanie elektryczne, okna PCV, parter na dwie kawalerki z centralnym ogrzewaniem. Tel. kontaktowy: (058) 531-30-32, po godz. 16.00.

LOKAL 100 m² na działalność - oddam w najem. Tczew, tel. (058) 531-28-34.

SPRZEDAM mieszkanie własnościowe, 3-pokojowe, pierwsze piętro, 52 m². Tel. (058) 533-74-02.

WYNAJEM 04

RYNEK 7 - piwnica, piętro, Starogard, tel. 0606 287 067.

SKLEP 135 m², Starogard, ul. Hallera 23, oferty, tel. 0606 287 067.

KAWALERKI pełnostandardowe, Starogard - 600 zł, z ogrzewaniem, TV-sat, pościel, sprzątanie, faktura, tel. 0604 171 042.

ODDAM w najem powierzchnie magazynowe 170 m² z piwnicą 120 m² (Starogard, mały dworzec), tel. 0502 326 969.

ODDAM w najem pokój panienice, Starogard, tel. 562 73 36.

02/9156

PRZYJMĘ na pokoje panów w Starogardzie Gd., tel. (058) 588 52 47.

ODDAM w najem od zaraz mieszkanie nowe, dwupokojowe z garażem w Tczewie, tel. 562 33 30, 0503 524 165.

WYNAJMĘ mieszkanie samotnym panom, paniom, tel. 562 52 63.

POSZUKUJĘ mieszkania do wynajęcia w Skarszewach lub okolicy oraz w Zblewiu, tel. 588 03 53.

ODDAM w najem budynek gospodarczy murywany z możliwością ogrzewania, 25 km od Starogardu, tel. 775 06 29 lub 0692 461 596.

ODDAM w najem mieszkanie 60 m² w Starogardzie, tel. 0691 289 780.

ODDAM w najem M-2 w Starogardzie, al. Jana Pawła II, tel. 561 23 61, 687 61 38.

ODDAM w najem kawalerkę o pow. 40 m² (II piętro), w budownictwie jednorodzinnym, przy ul. Armii Krajowej. Wiadomość, Starogard, ul. Słowackiego 17 po godz. 16.00.

ODDAM w najem samodzielny pokój z łazienką - Starogard, tel. 563 01 41.

PRJM „Eurobud - Starogard” Sp. z o.o., ul. Traugutta 56, wynajmie hałę na magazyn lub produkcję o pow. 70 m² + 70 m² z możliwością używania suwnicy 3 tony, tel. kontaktowy 0603 846 777, (058) 562 34 46.

ODDAM w najem mieszkanie 2-pokojowe, Starogard, os. Kopernika, tel. 775 08 78.

WYDZIERŻAWIĘ pomieszczenie handlowe 42 m², Sadlinki, ul. Cisowa 10, tel. po 16 - tej; (055) 275 76 14.

DWA sklepy w centrum Kwidzyna - 0 503 674 011, (055) 279 20 58.

MALBORK - PARTER DOMKU, POKOJE, LOKALE - WYNAJEM; tel. (055) 272-44-59

NOCLEGI - przytulnie, niedrogo; Malbork; tel. (055) 272-30-81

MALBORK - tanie noclegi; tel. (055) 272-44-59

OFERTA tygodnia - M-3 Osiedle Centrum - wynajmij i nie zwlekaj, a przynajmniej przez 8 lat przeprowadzka Cię nie czeka. Szczegóły „DAW” Nieruchomości. Tel. 533-80-01.

LOKALE dla firm. Tczew, tel. 777-57-60.

POKÓJ (kuchnia + łazienka) do wspólnego użytkowania od zaraz. Tel. 533-76-68.

ODDAM w najem lokal 80 m² po kapitalnym remoncie. Tel. 531-44-63, od 9.00 do 17.00.

ODDAM w najem lokal 80 m² po kapitalnym remoncie. Tel. 531-44-63 od 9.00 do 17.00.

ODNAJMĘ mieszkanie - duży pokój, kuchnia, przedpokój, 300 zł/m². Tel. 530-21-75 (wieczorem).

POSZUKUJĘ mieszkania 1 lub 2 pokoje. Tel. 533-81-00, kom. 0602-641-233.

01/2325.03

LOKAL na działalność wynajmę 31 m², Tczew, al. Zwycięstwa, tel. 0606-209-128, 531-22-59.

PRZYJMĘ w najem lokal handlowy - Tczew, okolice „Manhattanu”. Tel. 0504-248-108.

ODNAJMĘ sklep 30 m² - centrum Tczew. Tel. 0602-364-748.

POMIESZCZENIA handlowe - 120 m² - 700 zł/mc, 40 m² - 300 zł/mc - centrum Tczewa. Tel. 0602-364-748.

MIESZKANIE z pomieszczeniem handlowym lub na inną działalność wynajmę w Tczewie na Starówce. Tel. 0609-353-554.

WYNAJMĘ pomieszczenia magazynowe ok. 200 m² w centrum Tczewa + biuro 20 m², ul. Lecha 7 na działalnosc handlową lub magazyn. Tel. (058) 530-28-40.

DZIAŁKI 05

SPRZEDAM działkę budowlaną (2000 m²) w Borzechowie, tel. (052) 363 36 33, 0502 314 171

BARDZO tanio sprzedam działkę budowlaną 2000 m² na obrzeżach Starogardu, tel. (058) 562 75 85

SPRZEDAM działki ziemieiniczno-budowlane, Starogard Gd. Nowa Wieś, ul. Leśna 8, tel. (058) 562 76 35

DZIAŁKI budowlane w Starogardzie Gd. sprzedam, tel. 0601 515 127

SPRZEDAM działkę budowlaną o pow. 16 arów w Lipinkach Królewskich. Wiadomość - Kusińska Grabowiec 16, 83 - 212 Bobowo.

SPRZEDAM działki rekreacyjno-budowlane „Mermet”, tel. (058) 582 38 16

SPRZEDAM działki budowlane koło lasu, pięknie położone, częściowo uzbudowane, Bytonia, ul. Główna 2, gm. Zblewio

DZIAŁKA budowlana 1400 m² uzbudowana, projekt domu, zesolenie na budowę, os. Piaski, naprzeciwko Koteż, cena 20 zł/m², tel. (058) 561 39 78 po 19.00, 0501 675 382

DZIAŁKA budowlana 1400 m² uzbudowana, projekt domu, zesolenie na budowę, os. Piaski, naprzeciwko Koteż, cena 20 zł/m², tel. (058) 561 39 78 po 19.00, 0501 675 382

SPRZEDAM działkę rekreacyjno-budowlaną położoną w zacisznym miejscu (pole, las) z dobrym dojazdem. Pozwolenie na budowę + projekt, pow. 2700 m². Cena 6 zł/m², tel. 0503 759 184

DZIAŁKA w Karolewie, 8 500 m², ziemieiniczno - handlowa, tel. (058) 561 67 24

DZIAŁKI budowlane 1000 m² w Jabłowie. Cena 12 zł/m², tel. 687 71 50 lub 687 71 51

DZIAŁKĘ budowlaną w Starogardzie Gd. przy ul. Derdowskiego - sprzedam, tel. 562 47 17

SPRZEDAM działki budowlane, Starogard, okolice, tel. 775 11 99, 0601 644 175

SPRZEDAM działkę rolną 3000 m, tel.

562 47 61 po godz. 20.00

DZIAŁKA budowlana 6 arów - ogrodzona, wszystkie media - sprzedam; Malbork - Kaldowo tel. (055) 272-13-29

SPRZEDAM działki budowlane, własność hipoteczne, w Kaldowie; tel. (055) 272-86-97

SPRZEDAM działkę budowlaną 1069 m² w Malborku; cena 20 tys. zł; tel. 0602 441 329

SPRZEDAM działkę rekreacyjno-budowlaną 15 ha; Starogard Gdański; tel. 0692 167 466

BUDOWLANA w Sztumie; 881 m²; trójkąt; tel. (055) 272-36-62, 0601 674 490

SPRZEDAM działkę budowlaną 1069 m² w Malborku; cena 20 tys. zł; tel. 0602 441 329

SPRZEDAM działkę rekreacyjno-budowlaną 15 ha; Starogard Gdański; tel. 0692 167 466

DZIAŁKA w Baldowie - centrum, Sulkow - centrum „DAW” Nieruchomości. Tel. 533-80-01.

LUBISZEWO. Sprzedam tanio działkę ogrodniczo-rekreacyjną z altanką. Tel. 533-77-34.

SPRZEDAM działkę budowlaną, Szpegawa, tel. (058) 531-58-43, wieczorem.

BUDOWLANA 923 m², rozpoczęta budowa, wyłane lawy. Tczew, ul. Wiśłana, tel. 531-78-50.

SPRZEDAM działki budowlane Tczew-os. Staszica. Swarozyn, tel. 0601-832-361, (058) 531-62-23.

SPRZEDAM działkę budowlaną - Gnieszyn. Tel. 0049-4403-58-017, 0049-172-596-59-15.

SPRZEDAM działki budowlane Tczew-os. Staszica. Swarozyn, tel. 0601-832-361, (058) 531-62-23.

SPRZEDAM działkę budowlaną - Gnieszyn. Tel. 0049-4403-58-017, 0049-172-596-59-15.

SPRZEDAM działki budowlane, częściowo uzbudowane. Lubiszewo, tel. (058) 536-99-77.

SPRZEDAM działkę ogrodniczą Malinowo, o pow. 600 m² z altanką (oferta ważna do końca kwietnia), cena do uzgodnienia. Tel. (058) 532-58-18.

KUPIĘ ziemię o pow. 1 ha, okolice Gniewu. Tel. 0502-549-966.

GAZAŻE 06

GAZAŻE blaszane - produkcja, montaż, tel. 0602 337 317

GAZAŻE k.Shella w Tczewie, tel. 0601-832-361, (058) 531-62-23.

SPRZEDAM garaż Suchostrzygi, za PKS. Tel. (058) 341-85-22.

SPRZEDAM garaż przy ul. Gryfa Pomorskiego w Tczewie (za sklepem motoryzacyjnym Fox), cena 17500. Tel. (058) 532-72-52.

SPRZEDAM garaż, Jedn. Narodu. Tel. (058) 532-17-55.

SPRZEDAM - Tczew. Tel. 0603-508-445.

GAZAŻ Tczew, ul. Grunwaldzka wynajmę lub sprzedam. Tel. (058) 531-37-52.

KUPNO 07

STAROCIE, tel. 775 43 69

KUPIĘ papierówkę 3 m, tel. 0609 105 192, 0609 105 193

KUPNO - krokli. Tel. (058) 582-47-22.

MASZ starocie - dzwoni, Starogard, tel. 0606 213 621

PBD S.A. w Starogardzie, ul. Pomor-

ska 26 A, prowadzi skup kamienia polnego do 40 cm, skup - Pelplin, ul. Strzelnicza 5, cena za tonę 20 zł, tel. (058) 562 38 91

SIODŁO kulkakę w przystępnej cenie, kupię, tel. 0 601 706 458, (055) 279 27 81.

ANTYKI - stare meble, lampy, zegary, militaria i inne starości; Malbork; tel. 0601 898 004, (055) 272-48-54

DOSTAWCÓW stalych kminku, kolendry, gorczyku poszukuje Firma Przemysłowa J. Kosmański Innowrocław. Tel. (052) 354-65-55, 0604-242-840.

MALY barak z blachy na budowę tanio kupię. Tel. 532-72-95.

KUPIĘ rozeń. Tel. 531-23-95, po 17.00.

PODATKI - wypełnianie PIT-ów, Starogard, Piastów 3/18

UCZNIA w zawodzie stolarz - zatrudnię, Zblewio, tel. 588 45 50

WYPELNIAM PIT-y, tel. 561 30 73, 562 31 20

CHAŁUPNICZWO przyjmę, tel. 0503 524 593

KSIEGOWA poprowadzi księgi przychodów i rozchodów, ZUS, księgi handlowe, tel. po 15.00 563 76 70, 0501 628 168

PRACA we Włoszech od zaraz, tel. 0505 856 032

EKSPEDIENTKA poszukuje pracy, staż 5 lat, chętna i uczciwa, tel. 0608 874 882

ZATRUDNIĘ krawcową na overlok, tel. 563 76 41

PRZYJMĘ uczennicę do zakładu krawieckiego, tel. 563 76 41

PRZEWOZY samochodem dostawczym - współpraca stała lub usługi dojazdowe, tel. (055) 271-37-27, 0506 520 161

STUDENT informatyki poszukuje pracy; tel. (055) 272-37-95

CHCESZ zwiększyć sprzedaż z Tuperware i Vaxy - nawiąz współpracę, tel./fax. (055) 647-00-44 po 15-tej; 0608 873 074

CHAŁUPNICZWO, składanie długopisów, dilerstwo 3000 zł miesięcznie, zapewniamy materiały, umowę, zbył. Zgłoszenia listowne, koperta zwrotna z znaczki 2x1,10 zł, „Clean-Business” 82-500 Kwidzyn, ul. Kasprzycza 20G/13, (20 osób), pilnie.

CHAŁUPNICZWO - województwo pomorskie, tel. 0 603 713 199.

FIRMA zatrudni pracowników w zawodach: murarz, tynkarz, dekarz, posadzkarz. Tel. 531-09-95 lub 531-22-33.

ZOSTAŃ konsultantem „Oriflame”; atrakcyjnie prowizje. Tel. 0502-493-693.

PRACUJ w „Oriflame”. Tel. 0600-217-268 lub 0608-660-725.

ZAOPIEKUJĘ się 2-3-letnim dzieckiem u siebie (Suchostrzygi), doświadczony pedagog. Tel. 532-82-47.

CHAŁUPNICZWO, ciekawe oferty, stała

AUTO SZYBY SAINT GOBAIN SEKURIT

OSOBOWE, DOSTAWCZE, CIĘŻAROWE, AUTOBUSY.

Profesjonalny montaż, naprawa, przeszkolenia, przykleśnianie szyb, montaż lusterek.

AUTOVER POLSKA sp. z o.o.

Tczew, ul. Głowackiego 6
tel./fax (058) 532 01 80
lub tel. z gr 49

RODZICÓW Z DZIEĆMI na które pobierają ZASZEK PIELĘGNACYJNY oraz osoby posiadające grupę inwalidzką zapraszamy

PO ZDROWIE NAD BALTYSK

14-dniowy TURNUS REHABILITACYJNY

pokoje z łaz., TVSAT i telefonem
OD 30 ZŁ OD OSOBY/TURNUS

Centrum Rehabilitacji Wyższej „PANORAMA”
76-107 Jarosławiec, ul. Bałtycka 9
(071) 344-73-43

WYDZIAŁ DENTYSTYKI

HAS COLD s.c.

MALBORK-RAKOWIEC (Piaski) wjazd na Elbląg - magazyn „MAWENTU”

URZĄDZENIA CHŁODNICZE I GASTRONOMICZNE
MEBLE SKLEPOWE
WAGI ELEKTRONICZNE

Zapraszamy codziennie w godz. 8.00-16.00, soboty 8.00-13.00
tel./fax (055) 272 76 03
www.hascold.pl

KUPNO 07

STAROCIE, tel. 775 43 69

KUPIĘ papierówkę 3 m, tel. 0609 105 192, 0609 105 193

KUPNO - krokli. Tel. (058) 582-47-22.

MASZ starocie - dzwoni, Starogard, tel. 0606 213 621

PBD S.A. w Starogardzie, ul. Pomor-

ZAOPIEKUJĘ się 2-3-letnim dzieckiem u siebie (Suchostrzygi), doświadczony pedagog. Tel. 532-82-47.

CHAŁUPNICZWO, ciekawe oferty, stała

współpraca, zbyt gwarantowany, wysokie zarobki. Informacja listowna. Dealer Marc Inc. 84-200 Wejherowo, Os. 1000-lecia 2/54. Zalażyć znaczek 4,90 zł.

PRZYJMĘ ekspedientkę do sklepu spożywczego, wiek do 32 lat, ks. zdrowia - minimum sanitarne, obsługa kasy fiskalnej obowiązkowo. Tel. 777-14-57.

CHALUPNICZYSTWO różne, dworki, odbiór wyrobów z domu bez kaucji. Informacje bezpłatne, zaadresowana koperta, dwa znaczki luzem. „BRH” 09-400 Plock, Norwida 7/10.

PRACĘ w domu zlec Media Press. Miejsce 860 zł, również studentom, uczniom. Tel. 0606-852-065.

PPH BROWPOL zatrudni konwojenta, wiek do 30 lat, prawo jazdy kat. C, uregulowana służba wojskowa, miejsce zamieszkania Tczew. Kontakt osobisty. Tczew, ul. Sadowa 4.

KUCHARZA - 15 lat praktyki. Tel. 531-60-19, 531-65-71.

MĘŻCZYZNA do pracy jako sprzedawca. Tel. 531-23-30 do 10.00.

SZUKAM pracy, posiadam III grupę inwalidzką. Tel. 0503-622-632.

ZATRUDNIĘ fryzjerkę damską. Tel. 531-62-71.

PRACA w domu - wysyłanie materiałów promocyjnych. Kontakt: tel. 0607-857-138 w godz. 9.00-13.00, po 19.00.

RENCISTA, student szuka pracy na pół etatu w biurze lub jako kierowca. Tel. 531-02-44.

KIEROWCA A, B, C, D, E, ADR (cyfrowy), praktyka w transporcie międzynarodowym szuka pracy. Tel. (056) 465-37-10.

ZATRUDNIĘ fryzjera bądź fryzjerkę. Tel. (058) 532-27-02, po 19.00.

ZATRUDNIĘ fryzjerkę damsko-męską. Tel. (058) 533-77-26, po 19.00.

PILNIE zlecimy składanie długopisów (dostawa-odbiór). Tel. 0607-052-518.

MOTORYZACYJNE 09

SPRZEDAM skrzynię biegów do forda transita, 1992 r., tel. 582 10 91, 0609 168 027

CZĘŚCI samochodowe - osobowe i dostawcze, tel. (055) 272-15-29, 0503 560 047

MOTORYZACYJNE usługi 10

AUTO-GLAS Tczew - szyby samochodowe: osobowe, ciężarowe, dostawcze - sprzedaje, montaż. Tczew, ul. Głowackiego 6 (STW), tel. kom. 0601-61-84-73.

AUTO-GLAS Malbork - szyby samochodowe: osobowe, ciężarowe, dostawcze - sprzedaje, montaż, serwis opon Dębica, autoryzowana stacja. Malbork, ul. Rakowiec 4, tel. (055) 272-82-99.

NAPRAWA stacyjek i zamków samochodowych, dorabianie kluczy wszystkich typów, także z immobiliserm. Awaryjne otwieranie samochodów, montaż systemów zamków Master Key, Starogard Gd., Sikorskiego 3, tel. (058) 775 53 15, 0602 688 508, 562 41 12

AUTOGAZ montaż, pierwsze tankowanie gratis, Trąbki Wielkie, tel. (058) 682 83 35

SPAWANIE plastików samochodowych, lampy, zderzaki, itp. Sprzedaje części samochodowych - zderzaki, lampy, blotniki, maski, itp. Starogard Gd., ul. Zachodnia 4, tel. (058) 562 77 94, 0604 453 233 g. 9.00 - 17.00

PRANIE i czyszczenie tapicerek samochodowych, mycie, woskowanie niebieskiego. Pranie dywanów i czyszczenie mebli tapicerowanych, krótkie terminy, faktury VAT, tel. 0602-837 123

MECHANIKA, blacharstwo, konserwacja; Dąbrówka Malborska; tel. (055) 277-19-26, w godz. 8.00 - 18.00

AUTORYZOWANY zakład montażu alarmów „DALLAS” oferuje: kompleksowe zabezpieczenie przed kradzieżą, montaż dodatkowego wyposażenia, znakowanie; Malbork, ul. Głowackiego; tel. 0602 837 123

PROMOCJA!!! Alarm + syrena + czujnik, z montażem - 350 zł. Montaż także u klienta - „DALLAS”; tel. 0602 837 123

AWARYJNE otwieranie, naprawa zamków, stacyjek. Tczew, ul. Krótka 5, tel. 0606-282-577.

SAMOCHEODOWE instalacje gazowe - montaż, serwis. Tczew, ul. Wiśłana 9. Tel. 531-24-30, 0502-150-790.

PODŁOGI, panele, ciekolowanie, regipsy, tapetowanie, kafelkowanie. Tel. (058) 532-63-20.

AUTO NA GAZ, Montaż instalacji. Tel. (058) 536-93-16, 0504-618-091.

AUTO na gaz, montaż, serwis, raty, certyfikat montażu „Witek” Swarżyn, ul. Działkowa 20, tel. (058) 536-91-13, 0603-174-374.

MOTORYZACYJNE sprzedaż 11

AUDI 80, 1,6 D prześwićciowa, 84 rok, cena 5400 sprzedam. Tel. 533-16-52.

SPRZEDAM audi 100, rok 1988. Tczew, tel. (058) 531-03-48.

FIAT 126 p, 1991 r., stan lech. Dobry, tel: (058) 582 51 04

FIAT 126 p, 1988 pel. FL, niebieski, zadbany, i właściciel, cena 780 zł, tel. (058) 588 51 29

FIAT 125p, rok 1989, stan dobry, tanio sprzedam. Tel. 536-22-62.

SPRZEDAM fiat 126 p, 1993 r., st. Techn. Dobry, tel. (058) 562 17 04

126 p, 91 rok, 30 tys. km, II właściciel, fotele lotnicze, zielony metalik, stan bardzo dobry. Cena 1800 zł, kom. 0608 325 296

ZAMIENIĘ fiat 126p 92 r. na mercedesa 123. Tel. 0504-452-605.

FIAT uno 1.4, rok 1997, 27 tys., biały - AA, CZ, ES, KT, R, 5-drzwiowy, cena - 12,5 tys. Tel. (058) 531-17-52.

FIAT uno poj. 1.4, rok prod. 1995. Tel. (058) 532-61-67.

FIAT uno 1996 r., 1.0, 5 drzwi, bordowy metalik, I właściciel, zakupiony w salonie, serwisowany, pełna dokumentacja, bezwypadkowy, stan B. Dobry (nowy), cena do uzgodnienia, tel. (058) 561 39 14, 0602 312 873

SPRZEDAM fiat uno 1,0, rok prod. 1997, przebieg 56 tys., bordo metalic, stan bardzo dobry. Tel. 0606-986-896 lub 531-28-62.

FIAT cinquecento 704 cm³ 1992/93. Tel. 0502-115-863.

CINQUECENTO 704, rok 1994, zielony metalik, alarm, bogata wersja, cena 7200 zł, zadbany, tel. (058) 562 16 35

CINQUECENTO 900 cm³, rok 1996, kolor czerwony, tel. (058) 562 94 25

FORD fiesta 1.3; 1993 rok - TANI!; tel. 0502 288 790

FORD cargo; 1984 rok; kontener 4 tony, winda - sprzedam - 11 tys. zł lub zamienię na dostawczyk; tel. (055) 273-41-80 do godz. 15.00

FORD transit 1987 lub kierowca. Tel. (058) 532-66-39.

FORD transit 1981 r., poj. 2,4 D, blaszak, cena wyjściowa 4 tys. zł, tel. (058) 562 93 10

TRANSIT - części. Tel. 0602-215-178.

SPRZEDAM mercedesa 307 D, 1980 plandeka, tel. (058) 562 49 56

NISSAN almera sedan, poj. 1,4 i, z salonu, 1997 koniec roku, zadbany, Cena 21 500 zł, tel. (058) 588 50 72, 0504 555 838

NISSAN sunny 1,7 D 1988 r., 5300 zł. Tel. 0603-914-427.

OPEL corsa 1,5 diesel, rok 1991, dokumentacja, bezwypadkowa, zadbana, tel. (058) 562 16 35

OPEL kadett (leзка), rok 1987, 1,6 diesel, cena 4800 zł, stan bardzo dobry, tel. (058) 562 16 35

OPEL vectra 1,7 D, rok 1990, zielony metalik. Tel. 0604-853-051.

OPEL calibra 1991 r., ABS, WK, AF, CZ, RM, AA, EL, białe zegary, wydech sportowy, stan bardzo dobry lub zamiana na 124. Tel. 0609-679-657.

POLONEZ truck 1.9D, 1995/6, bdb. 7300 zł, tel. (058) 561 29 43

SPRZEDAM poloneza caro plus, rok produkcji 1998, cena do uzgodnienia, tel. 561 16 82, kom. 0604 272 092

PEUGEOT 206, rok produkcji 2000 r., 5-drzwiowy, z salonu, cena do uzgodnienia, tel. (058) 588 50 72, 0504 555 838

PEUGEOT 205, 1988 rok, poj. 1.4, pełne wyposażenie - tanio, tel. 536 39 73, 0605 346 028

RENAULT twingo 1,2; 1994 rok; 10,8 tys.; autoalarm; dodatkowy zestaw kół - sprzedam; tel. (055) 273-32-22 po godz. 17

TANIO - renault 25; poj. 2 l; katalizator; 1986 rok; ES; CZ; WS; skórzana

tapicerka; tel. (055) 271-14-45

RENAULT clio, 1992 r., 5-drzwiowy, poj. 1,2 metalik, zadbany, 5-biegowy, cena 8 900 zł, tel. (058) 588 50 72, 0504 555 838

SKODA felicia GLX, 1997 r., zakupiona w salonie, I właściciel, ABS, szyber dach, centralny zamek, auto alarm, multilock, welurowa tapicerka, kanapa dzielona, kolor granatowy, przebieg 53 tys. km, stan b. dobry (idealny), tel. (058) 561 39 14

SKODA felicia 1,3 1998 r., I właściciel, zakupiony w salonie, centralny zamek na pilota, auto alarm, multilock, kanapa dzielona, serwisowany, kolor czerwony, stan b. dobry (jak nowy), przebieg 53 tys. km. Cena do uzgodnienia, tel. (058) 561 39 14, 0602 312 873

SPRZEDAM vw garbus, (055) 275 12 72.

VW vento 1,9 D, 1992 r. lub golf III 1,9 TDI 1996 kombi, tel. (058) 588 24 46

VW transporter, 1600 benzyna, 1979 r., stan bdb, cena 2 000 zł (do uzgodnienia), tel. 562 44 80 lub 0600 983 440

PASSAT combi; 1996 rok; 110 KM TDI; tel. 0601 442 755

SPRZEDAM samochód VW golf TD o poj. 1600, rok 1983, cena do uzgodnienia, tel. (058) 562 89 63

VW golf III, 93 - 1,9 TDI, biały, 3 drzwi, rok w kraju, WK, EL, CZ, I, H, halogeny, 2 komplety kół (letnie na AF), niepalący właściciel, stała eksploatacja i serwis (możliwa zamiana na Passata lub Golf kombi diesel), tel. 0604 072 245 (pilnie), (058) 535 30 95

GOLF II, 1986 r., 1,6 D, dwa tygodnie w kraju, tel. 563 76 41, 0601 159 488

VW golf II, 1987 r., p. 1,3 benz., czerwony, cena 7000 zł, 13 dni w kraju, tel. 775 01 68, 692 177 237

VW golf II, 1987, 1,8 GTI, czerwony, 6000 zł, 14 dni w kraju, tel. 775 01 68, 692 177 237

VW golf II, 1986 r., 1,6 D biały, 6500 zł, 14 dni w kraju, tel. 775 01 68, 692 177 237

VW golf II, rok 1988, p. 1,6 benz., 5 drzwi, niebieski metalik, hak, cena 7000 zł, 14 dni w kraju, tel. 775 01 68, 692 177 237

ŻUK blaszak, diesel, 93 r. żuk blaszak, benzyna - 94 r., ciągnik jęlc z naczepą oplandekowaną, naczepa kontenerowa - krótka. Tel. 0602-218-029.

JEDNOOSIOWA przyczepka 170 x 140 x 35 lekka, zarejestrowana, ubezpieczona. Cena do uzgodnienia, tel. 562 24 24

SKUP aut po wypadku oraz cacych. Gotówka; tel. 0502 322 188, 0603 227 990

GARAŻE BLASZANE OD 1200 ZŁ

Prowadzimy sprzedaż blacho dachówek i blach trapezowych

tel. (52) 332-75-75 kom. 601-657-168 fax (52) 562-56-63

MOTORYZACYJNE kupno 12

SKUP wszelkich aut powypadkowych, zniszczonych, platne gotówką, transport gratis. Tel. 0602-653-288, 0606-424-761, (058) 531-28-56, (058) 777-28-23.

KUPIĘ auta za gotówkę - ceny konkurencyjne - fiat seicento, 126, elegant, cinquecento (700 - 900), uno, punto, siena, daewoo, tico, matiz, VW golf, polo, passat, opel, astrar, corsa, kadett, skoda felicia, favorit, toyota corolla, carina, mazda, renault 19, megane, peugeot 405 lub inne auta do kosmetyki lub lekko uszkodzone, platne gotówką (ceny konkurencyjne), tel. (058) 561 39 14, 0602 312 873

KUPIĘ poloneza z instalacją gazową, może być do remontu kosmetyki, rok 1992/96, tel. 0502 791 745, (058) 562 40 94

KUPIĘ każdy samochód za dobrą cenę, tel. 0502 468 680, (058) 562 45 98

SKUP samochodów powypadkowych, skorodowanych, (055) 279 59 20.

AUTA tanio, również po wypadku, do remontu, na części. Tel. (058) 678-28-98.

SPRZĘT rolniczy 13

SPRZEDAM mieszalnik do pasz suchych, 600 kg, nowy, tel. 0504 095 559

SPRZEDAM Ursus 902, 80 r., Zator 7211 90 r., z TUR-am, rozsiawacz Amazona 600 l, tel. 562 58 39 po 20.00, lub 0504 236 401

SPRZEDAM Fuchtelek do czyszczenia zboża, tel. 0504 343 644

SPRZEDAM siewnik Poznanian 2,7 m, tel. (058) 582 51 49

KUPIĘ wagę wozową lub zwierzącą, tel. 562 18 58

Grobowski Jr Sopot ul.Bitwy Pod Płowcami 54 www.skoda.grobowski.com.pl komis@grobowski.com.pl tel. 550 37 38 w. 34

Renault 11 1.4 benz. '87, 140 tys.km biały **4 700 zł**

Fiat Seicento VAN 0.9 benz. '99, 101 tys.km biały, f-ra VAT **10 500 zł**

Daewoo Tico 0.8 benz. '99, 58 tys.km zielony metalik **11 500 zł**

Skoda Felicia Pickup LX 1.3 benz. '97, 90 tys.km biały, f-ra VAT **12 500 zł**

Skoda Felicia LXi 1.3 benz. '94, 68 tys.km niebieski met. **12 990 zł**

Fiat Seicento VAN 1.1 benz. '99, 105 tys.km biały, f-ra VAT **13 300 zł**

Skoda Fabia Sedan Comfort 1.4 16V '01, 8 tys.km srebrny metalik **39 700 zł**

Skoda Octavia + klima Ambiente 1.9 tdi '01, 55 tys.km srebrny metalik **59 200 zł**

OGŁOSZENIA DROBNE • OGŁOSZENIA DROBNE • OGŁOSZENIA DROBNE • OGŁOSZENIA DROBNE

SPRZEDAM Ursus 1212, Ursus - 385, rejestrowany, tel. (058) 562 02 85

02/9253

KUPIĘ ładowacz człowiek TUR do ciągnika U-1224, tel. (058) 562 17 04

02/9264

SPRZEDAM plug 3-skibowy RABE z zabezpieczeniem sprężynowym, cena 1800 zł, tel. 0503 759 184

02/9279

GŁOWICA i rozrzutnik, 5 W, 400 reaktor D-50, sprzedam, tel. 582 46 44, 0604 054 257

02/9255

KUPIĘ oponę do siewnika Mazur 400 - 36 nowa lub używana, tel. (058) 561 67 10

02/9312

SILNIK Zetor 6 cylindrów bez osprzętu, sprzedam, tel. 0501 536 760

210040

SPRZEDAM prasę K442/1 „Fortschnit”, Królewo; tel. (055) 271-36-21

04/20/1103 xxx

SPRZEDAM: rozsiewacz nawozowy 2-talerzowy, 600-1000 l; siewnik zbożowy „Amazona” 3 m; opryskiwacz zawieszany 650 l, 12 m; śrutownik wraz ze zbiornikiem do paszy; tel. (055) 277-64-40, 0608 075 820

04/10/1803 xxx

SPRZEDAM ciągnik 180 KM i plug obracalny 5-skibowy, 1997 rok; tel. 0601 643 797

04/680038/2003 xxx

SPRZEDAM chłodnię do mleka 250 litrów; tel. (055) 272-58-88

04/01/2203 xxx

KUPIĘ rozrzutnik TO-88, Tel. 0504-452-605.

01/16/26 03

WAPNO magnezowe, dotowane, Tel. 0606-553-510.

01/06/20 02

SPRZEDAM pięć spalinową OLEO MAC 935 x 450 zł, dmuchawę do siana 600 zł, rozsiewacz Kos 300 zł, śrutownik na kamieniu 130 zł - stan bardzo dobry, Tel. 535-12-76.

05/02/21 03

SPRZEDAM ciągnik rolniczy Białorusi i Ursus C 360, Tel. 536-96-22.

01/12/25 03

KUPIĘ siewnik buraczany w dobrym stanie, zbożowy 4 m - 6 m, przyczepę 6-8-tonową, Tel. (058) 533-84-85, kom. 0501-625-012.

01/01/22 03

SPRZEDAM siewnik punktowy do buraków „Gama”, wagę jezdnią do żywca, Tel. (058) 536-69-35.

05/02/25 03

SPRZEDAM opryskiwacz „Śleza”, 1000 l, Tel. (058) 536-18-02.

P0037

SPRZEDAM Bizon 56 z szarpaczem, garażowany, Tel. (058) 536-69-35.

05/02/12 03

ARTYKUŁY rolnicze 14

SPRZEDAM bobik, tel. (058) 562 17 04

02/9142

OWIES - sprzedam, tel. (058) 562 53 20

02/9147

SPRZEDAM pszenżyto - pszenicę - żyto, tel. (058) 562 15 76

02/9173

SPRZEDAM groch jadalny i jęczmień do siewu, tel. 563 03 54, kom. 0505 747 211

02/9266

SPRZEDAM owies, tel. (058) 562 08 05

02/9323

SPRZEDAM ziemniaki jadalne i sadzonki, Tel. 0601-866-743.

01/12/26 03

ROZSIEWACZE nawozów - siewniki zbożowe 3 i 4 m sprzedam, Tel. (052) 398-68-30.

01/01/26 03

SADZENIANKI „Maryna” sprzedam, Tel. 535-38-49.

01/07/22 03

PSZENICĘ konsumpcyjną sprzedam, 300 ton, cena do uzgodnienia, Tel. 535-22-10, kom. 0502-125-092.

50/02/02

SPRZEDAM buraki pastewne, Tel. (058) 531-36-51.

01/05/22 03

KUPIĘ buraki lub wysłodki, Tel. 536-68-73.

05/03/19 03

SPRZEDAM pszenicę, groch, Tel. (058) 531-34-91.

05/01/13 03

RÓŻNE 15

KORA mielona kompostowana hurt - detal, Tel. (058) 531-77-69.

01/01/28 03

WODY toaletowe - hurt, tel. (058) 588 18 59, 0606 227 817

02/9170

PRZYJMĘ ziemię z wykopów, tel. 0602 104 869, 0503 398 909, (058) 563 72 13

02/9186

PRZYJMĘ gruz, tel. (058) 562 13 05

02/9190

KORA mielona kompostowana hurt - detal, Tel. (058) 531-77-69.

01/01/28 03

ZESPÓŁ - wesela; tel. (055) 272-71-42

04/08/1802 xxx

ZESPÓŁ muzyczny - wesela; tel. (055) 272-50-42

04/01/1103 xxx

USŁUGI BHP, Tel. 533-77-10.

570065

KORA mielona kompostowana hurt - detal, Tel. (058) 531-77-69.

01/01/28 03

ZWIERZĘTA 16

ZAKŁAD Wylegu Drobiu Starogard Gd., ul. Jeżynowa 4, tel. (058) 562 98 62 przyjmuje zamówienia i prowadzi sprzedaż kurcząt, kaczek, gęsi, indyków i kurczaków 5-tygodniowych.

02/8719

SPRZEDAM owczarki niemieckie szczeniata, tel. (058) 562 08 99

02/9143

SPRZEDAM 4 klaczkę roczne, rasy zimno krwistej, tel. (058) 536 14 32

02/9145

SPRZEDAM klacz 2-letnią lekką, rasy Włkp, z ładnym ruchem do rekreacji, tel. (058) 563 33 37, 0692 210 359

02/9257

SPRZEDAM pawie, tel. (058) 562 95 26, dzwonic po 18 00

02/9259

BERNARDYNY szczeniaki po rodzicach z rodowodem, zaszczone 500 zł, tel. (058) 563 31 99

02/9261

OWCZARKI szkockie Collie szczeniaki zaszczone. Cena 380 zł, tel. (058) 563 31 99

02/9261

MŁODE kurki nioski, Marek Waś, Zielona Góra, tel. (058) 588 56 54

02/9306

OWCZARKI kaukaskie, sprzedam, tel. 0501 536 760

210040

KOCIĘTA Perskie, 0 603 099 070.

03/01/14.03xxx

ROTTWEILERY - szczeniaki, 200 zł, (055) 261 00 09, 0 606 609 636.

03/02/25 03

JAMNIKI długowłose, 0 604 062 527.

03/02/28.03xxx

KURCZĘTA jednodniowe, odchowane 5 tyg.; pasze; Nowy Staw tel. (055) 271-54/10; Stegna, tel. (055) 247-81-50

04/01/3101 xxx

TRANSPORT koni; tel. 0604 103 507

04/25/2502 xxx

ŚWINKI wietnamskie i konie pod siodło; tel. (055) 271-14-45

04/10/2503 xxx

KRÓLIKI - nowozelandzki biały, samice, 13 zł/kg oraz tuszki 15 zł/kg, Tel. 0605-858-850.

01/06/29 03

SPRZEDAM jałowice cielne - 4 szt, Tel. (058) 582-19-21.

01/16/26 03

KUPIĘ maciorę, Tel. (058) 536-84-18.

01/13/26 03

KUPIĘ jałowice hodowlane cielne; płatność - gotówka, Tel. (086) 473-05-58, 0608-304-978.

29/28

OWCZARKI niemieckie rodowodowe - sprzedam, Tel. 536-68-88.

01/09/22 03

JALÓWKI cielne, tel. 0504-274-350.

04/24/25 03

PROSIĄKI kupię, tel. 0605-358-956.

01/21/25 03

KUPIĘ prosiąt i warchlaki, Tel. 0609-542-126.

01/33/25 02

SPRZEDAM loszki hodowlane, rasa PBZ-WPB. Mogą być prośne, Jurczyński, tel. (058) 536-69-51, 0601-937-950.

01/15/14 03

100% SPRZEDAŻ 17

BLACHODACHÓWKI najtańsze, blachy trapezowe, pomiary, kosztorys gratis, gotówka, raty, montaż, transport. Dach Serwis, tel. 0602-643-006.

04/14/8 03

BLACHODACHÓWKI i blachy trapezowe najwyższej szwedzkiej jakości oferuje wyłączny przedstawiciel firmy „Traffic”, akcesoria dekarskie, orynnowanie, okna dachowe, dachówki ceramiczne, cementowe, ceny producentów, gotówka, raty, sprzedaż, montaż, Dach Serwis, tel. 0602-643-006.

04/14/8 03

PRODUKCJA siatki ogrodzeniowej, ocynkowanej i powlekanej PCV, siatki zgrzewane, przeszła z siatek, bramy, furtki, przeszła ogrodzeniowe, słupki metalowe i powlekane PCV, druty naciągowe i wiązalkowe, akcesoria do montażu - montaż Tczew, Wyspińskiego 5, tel. (058) 532-03-13.

04/09/70

BOAZERIA 18 zł. Subkowy, tel. (058) 536-85-51, 0601-664-586.

04/37/29 03

PPHU „Janka” oferuje ogrodzenia od „A” do „Z” betonowe, metalowe, drewniane i inne. Altanki meble ogrodowe. Pustaki, bloczki, kostki i płytki różnego rodzaju, Starogard Gd., ul. Skośna 20 k/Pomu, tel. (058) 562 86 19

02/8858

SPRZEDAM: więzi dachowe, deski, katy, tel. 0609 105 192, 0609 105 193

02/8862

SIATKA ogrodzenia, raty, transport gratis, Tel. (058) 582-47-22.

02/9866

STEMPLE - kolki melioracyjne, tel. (058) 562 58 89

02/8993

MASZYNA dziewiarska, tel. (058) 563 92 23

02/9099

MEBLE stylowe - antyki, tapicerki skórzane, tel. (058) 562 5474, 0691 289 002

02/9121

SPRZEDAM swierk srebrzysty od 1 m do 2 m, oraz jedlę kalifornijską, tel. (058) 561 81 82, 0606 909 803

02/9133

SPRZEDAM tuje od 1,20 zł. świerki od 1 zł, sosny od 1 zł, róże od 2 zł, drzewa owocowe od 6 zł, oraz 200 innych gatunków, tel. (058) 562 16 11 po 18,00, 0601 621 483

02/9132

BOAZERIA, listwy, trailki, schody, parkiet, deski podłogowe, Starogard Gd., ul. Bukowa 11, (Przylesie), tel. (058) 563 72 22

02/9157

SPRZEDAM deski sosnowe, gr. 25 mm, Starogard Gd., tel. 0604 462 115

02/9176

DREWNO opałowe z transportem, tel. 0606 838 265, 0692 473 287, (058) 561 14 92

02/9211

KOMPUTER Pentium kompletny, bardzo tanio, tel. (058) 562 06 69

02/9214

CZARNOZIEM „Kamaz” 130 zł, tel. (058) 562 58 89

02/9263

ŁADĘ elektroniczną, wagę elektroniczną, haki ręczne, szafa chłodnicza, tel. (058) 562 15 94

02/9299

KOMINEK „Zeptera” sprzedam, tel. (058) 588 43 11

02/9302

SPRZEDAM krociaki, krawędziarki i łąty, tel. (058) 562 00 26

02/9308

PŁYTY drogowe i płyty Jumbo, tel. (058) 536 40 28

02/9318

SPRZEDAM piec gazowy firmy Budeus, tel. 0609 256 402

02/9319

BARAKOWÓZ mieszkalny, sprzedam, tel. (055) 279 24 81.

03/02/20 03xxx

NARYBEK kroczek - większość gatunków ryb słodkowodnych, sprzedam. Osrodek Zarybieniowy, Kwidzyn, ul. Młynska 6, tel. 0 602 382 266, tel. (055) 279 41 25.

03/04/20 03xxx

PIEC - miał, węgiel, tel. (055) 272-71-42

04/08/1802 xxx

BARAKOWÓZ letniskowy, Ocypeł, tel. 0604 844 008

04/10/1103 xxx

KRZEWY żywopłotowe i ozdobne - sprzedam; tel. (055) 272-15-08

04/13/1103 xxx

TV 14 cali Thomson - 250 zł, TV 32 cale Orion - 1800 zł; TV 29 cali 100 Hz - 1500 zł; pralka; zmywarka; video Panasonic; tuner sat.; tel. (055) 272-56-33, 0605 346 034

04/17/2503 xxx

AUTOMAT do lodów - sprzedam; tel. (055) 272-19-77

04/02/2803 xxx

CEGLA rozbiórkowa; tel. (055) 648-27-65

04/04/1903 xxx

BALUSTRADY z tralek balkonowych na balkony, tarasy, schody, Malbork, ul. Głowackiego 103 A; tel. (055) 272-36-62, 0601 674 490

04/680039/2503 xxx

ŁOŻYSKA - różne typy sprzedam, Tel. 0606-191-027.

01/09/29 03

JACHT motorowy 5 m, Kabina 6 osób, silnik FSO 1500, na lawecie, cena 3,5 tys. zł, Tel. 0503-142-996.

01/04/29 03

SPRZEDAM agregat prądowóz 2 kW, 4 kW, barakowóz 2 x 5 na kołach, Tel. (058) 532-27-90 - po 18,00, kom. 0501-314-251.

04/01/38

SPRZEDAM sukienkę komijną, długość 3/4, wraz z pelerynką, rękawiczkami, torebką, Tel. 536-67-35, po 17,00.

01/17/26 03

AGREGATY prądowórcze. Brak prądu

OGŁOSZENIA DROBNE • OGŁOSZENIA DROBNE • OGŁOSZENIA DROBNE • OGŁOSZENIA DROBNE

BLACHARSTWO -dekarstwo, malowanie - cokolowanie, tel. (058) 582 46 67
02/9094

BUDOWLANE - szeroki zakres, tel. 0502 328 682
02/9096

CEKOLOWANIE, układanie podłogi szwedzkiej, kafelkowanie, płyty gipsowe, tel. (058) 562 515 81
02/9111

OGRODNICZE, projektowanie doradztwo przy modernizacji i zakładaniu ogrodów, działek, tel. (058) 561 75 49, 0608 161 445
02/9123

UKŁADANIE poibruku, tel. (058) 587 15 38
02/9127

PROJEKTOWANIE, zakładanie i pielęgnacja ogrodów. Możliwość zakupu roślin w cenach producenta, tel. (058) 562 16 11, 0601 621 483
02/9132

BUDOWA domów, remonty, ciesielstwo, kafelkowanie, tel. (058) 562 97 29, 0601 320 453
02/9153

ZESPÓŁ muzyczny „PIK”, wesela, zabawy, tel. 0606 734 576, 0608 592 007
02/9155

OGÓLNOBUDOWLANE, remonty, kafelki, tania, tel. 775 03 41
02/9157

HYDRAULICZNE, tel. (058) 561 18 30, 0608 176 164
02/9160

DOCIEPLENIA, wykończenia wnętrz, ogólnobudowlane, tel. 0692 520 078
02/9160

USŁUGI murarsko - tynkarskie, tel. (058) 562 94 64
02/9161

OGÓLNOBUDOWLANE Starogard, tel. 0691 289 853
02/9164

KOSTKA brukowa, kamienna, itp., budowa kortów tenisowych i oczek wodnych, tel. (058) 562 41 74
02/9165

STOLARZ „Domet”, usługa u klienta, tel. (058) 561 18 28
02/9166

CEKOLOWANIE, kafelkowanie, tapetowanie, malowanie, tania, tel. 0502 468 680, (058) 562 45 98
02/9171

TYNKI gipsowe, tel. 0609 506 614
02/9172

PROFESJONALNE układanie kostki brukowej, tel. 563 78 28, lub 0504 343 644
02/9176

TRANSPORT żwiru, piasku i kamienia od 6 do 20 ton, tel. (058) 562 94 25, 0606 805 291
02/9189

CEKOLOWANIE, malowanie, montaż płyt gipsowych, tel. 0502 144 160
02/9194

USŁUGI hydrauliczne, tel. (058) 563 31 97
02/9207

TRANSPORTOWE 1,5 tony lub 9 osób, cała Europa, tel. 0505 856 032
02/9220

KONSTRUKCJE dachowe, szalunki, prace remontowo - budowlane, tel. 0502 144 160
02/9194

CEKOLOWANIE, malowanie, tania, tel. 0505 504 212
02/9236

BLACHARSKO - dekarstwo, Starogard, os. Kopernika 8/54, tel. (058) 775 07 80, 0503 321 806
02/9244

USŁUGI ciesielskie, tel. 562 32 38
02/9278

PIASKOWANIE, malowanie naczej, maszyn rolniczych, kół, itp., POL P.P. Osowo Leśne, tel. 0905 36760, 0501 536 760
210040

MURARZ - cieśla, tel. 588 45 03
02/9294

CYKLINOWANIE oraz układanie podłóg, tel. 561 33 13, kom. 0604 856 056
02/9301

USŁUGI ogólnobudowlane, kondygnacja 5000 zł, tynki, posadzki 9 zł, płyty kartonowe 19 zł, tel. (058) 588 49 71, 0602 339 113
02/9317

TYNKI gipsowe, - docieplenia budynków, ceny konkurencyjne, tel. 0 604 390 543.
03/01/25.03xxx

VIDEOFILMOWANIE; tel. (055) 273-39-59, 0602 237 779
04/02/2712 xxx

SZPACHLOWANIE, montaż płyt k-g, panele; tel. 0602 499 639
04/15/2503 xxx

TRANSPORTOWE - IVECO 1,5 t; tel. 0603 792 741, (055) 272-14-03
04/04/2103 xxx

STANY surowe i wykończeniowe budynków - kompletne - TANI; tel. 0609 391 192
04/03/2503 xxx

REMONTY mieszkań i kafelkowanie; tel. (55) 503 610 453
04/03/2503 xxx

SZPACHLOWANIE, montaż płyt k-g, panele; tel. 0602 499 639
04/15/2503 xxx

TRANSPORT 6 t - czarnoziem, żwir, piasek, itp. Tel. 531-61-47, kom. 0609-183-607.
04/22/25.03

UKŁADANIE kostki brukowej kompleksowo. Tel. 0604-659-387, 536-77-13.
04/0141

PRZYWIOZĘ żwir, piasek, torf, czarnoziem. Tel. 0605-858-894.
05/01/29.03

PANELE szwedzkie, cokolowanie oraz inne. Tel. 0606-157-549.
01/07/29.03

UKŁADANIE, przekładanie, cyklinowanie podłóg. Tel. 532-14-08, 0501-536-748.
01/02/29.03

KADRY i place profesjonalnie poprowadzą na zlecenie, o dzieło lub 1/2 etatu. Tel. 0502-493-693.
04/0139

TANIO solidne przepisywanie tekstów, tabel, wykresów itp. Tel. 0504-182-612.
05/01/26.03

USŁUGI budowlane oraz remonty, tynki, glazura, cokolowanie, malowanie; produkcja kostki brukowej i układanie. Tel. (058) 532-27-90 - po 18.00, kom. 0501-314-251.
04/0138

PRZEPROWADZKI. Tczew, tel. (058) 531-21-88.
04/0095

PROFESJONALNE usuwanie zanieczyszczeń z elewacji, murów, dachów, kostki brukowej, chodników itp. Cena od 1,49 m². Tel. 0602-183-485.
02/0030

ZESPÓŁ Muzyczny. Tel. (058) 531-58-06, 0606-312-685. 01/05/17.12
KUCHARKI. Tel. (058) 531-58-06. 01/05/17.12

KAFELKOWANIE, hydraulika, specjalizacja, modernizacja łazienek. Tel. (058) 531-05-42, 0603-407-523.
04/93/7.11

HYDRAULIKA od A do Z. Tel. (058) 531-05-42, 0603-407-523.
04/93/7.11

PRANIE tapicerki samochodowej. Tel. 0601-662-616.
04/0123

PROFESJONALNE wykonywanie hydroizolacji i termoizolacji dachów papą termozgrzewalną. Tel. 532-11-74, kom. 0603-630-427.
04/0118

KRATY, bramy, ogrodzenia, balustrady, piece ko. Tel. (058) 531-68-85.
01/01/19.03

ELEKTRYCZNE. Tel. (058) 777-26-96.
01/07/29.03

PROFESJONALNA oprawa obrazów i luster, duży wybór ram. Tczew, ul. Gdańska 13 A, tel. 532-11-74.
04/0118

KAFELKOWANIE. Tel. (058) 531-40-72.
01/08/22.03

BUDOWA domków jednorodzinnych, kapitałne remonty mieszkań i sklepów. Tel. (058) 531-75-17, kom. 0605-683-348.
02/0042

FOTO-VIDEO usługi. Tel. 533-71-06, kom. 0502-816-977.
05/06/15.03

REMONTY, usługi budowlane, hydraulika, glazura, panele, zabudowy węglik, szpachlowanie, płyty gipsowe, tapety podłogi. Tel. 0602-77-14-26.
04/0027

CHABOWSKI. Wideofilmowanie, kamera cyfrowa. Tel. (058) 533-82-86.
04/0053

„IMPULS” Zespół muzyczny, wideofilmowanie. Tel. 0601-640-752, (058) 777-26-40.
05/06/2.01

WIDEOFILMOWANIE. Tel. 0601-846-221.
04/0051

TRANSPORT do 1,5 t, przeprowadzki. Tel. 0502-144-258.
01/06/10.01

RENOWACJA mebli. Tel. 0608-115-341.
01/03/7.02

KAFELKOWANIE - solidnie. Tel. (058) 532-79-56.
01/03/25.02

NAPRAWA sprzętu RTV u klienta. Tel. (058) 533-70-89, 777-03-04.
01/03/1.03

KAFELKOWANIE, kartongipsy. Tel. 0504-561-467.
01/01/27.02

KOMINKI. Tel. 0504-561-467.
01/02/27.02

WIDEOFILMOWANIE, pranie tapicerki samochodowej. Tel. (058) 536-16-95, 0691-35-55-36.
04/0091

ZESPÓŁ muzyczny RSR wesela, zabawy. Tel. (058) 532-51-92, kom. 0604-627-576.
01/46/4.03

„BONUS” zespół muzyczny. Tel. (058) 532-32-76, kom. 0603-134-457.
01/07/8.03

KOMINKI - budowa, montaż. Tel. (058) 531-67-54.
01/05/6.03

OGRODZENIA, kraty, balustrady. Tel. (058) 536-11-73.
01/04/6.03

KOMPUTEROWE przepisywanie tekstów. Tel. (058) 531-10-67, 0501-955-974.
04/0103

PITY - łanio. Tel. 0608-358-680.
01/29/11.03

tarne, domofonowe, usługi RTV. Tel. (058) 532-50-85, 532-20-21.
04/0115

SERWIS komputerowy u klienta w domu: bezpłatny dojazd na terenie Tczewa. Tel. 0603-639-963.
01/28/18.03

CYKLINOWANIE, stare deski, parkiety. Tel. 0609-112-625, 0603-883-607.
01/39/18.03

KREDYTY i **UBEZPIECZENIA** 19
04/0123

KREDYTY niebankowe z poręczeniami także dla rolnictwa, tel. 0607 995 321, 0607 883 141
02/9258

KREDYTY gotówkowe do 8000 zł bez poręczeni. Kredyty hipoteczne, remontowe oraz spłata długów. Zatrudniamy osoby do zawierania wniosków kredytowych; Malbork - Kaldowo („Edeka”); tel./fax. (055) 273-37-51, (055) 272-94-26, 0607 253 364
04/01/2603 xxx

KREDYTY gotówkowe od 1 tys. do 100 tys., spłaty miesięczne. Tczew, ul. Obr. Westerplatte 24 p. 3, tel. (058) 531-05-37, w godz. 9.00-16.00.
02/0048

LOMBARD, komis - skup, sprzedaż, pośrednictwo, pożyczki lombardowe u klienta, Manhattan box 7. Tczew, tel. (058) 532-82-82.
04/0126

KREDYTY gotówkowe, hipoteczne, emeryci, rolnicy, fundusze, ubezpieczenia emerytalne. Tczew, tel. (058) 532-16-00, 0606-968-815.
04/0106

NAUKA 21

JEZYK angielski - korepetycje, tel. 562 73 91
02/9096

MATEMATYKA - szkoła podstawowa, gimnazjum, tel. 562 44 28
02/9253

JEZYK polski - gimnazjum - testy, matura, pomoc w pisaniu prac. Tel. 0602-591-226.
01/35/25.03

POLSKI - korepetycje. Tel. 0607-575-805.
01/07/19.03

MATEMATYKA, fizyka. Tel. (058) 530-24-47.
05/01/15.02

MATEMATYKA. Tel. (058) 777-04-84.
05/01/6.03

ZDROWIE 22

GINEKOLOG dyskretnie, profesjonalnie, tel. 0605 387 805
02/8264

DERMATOLOG dr med. Mario Smełek, Starogard, osiedle 60-lecia 14, wtorki 15.30 - 17.00, rej. Tel. 0502 064 686
02/9024

UROLOG Adamkiewicz, USG jamy brzusznej, ul. Kościuszki 5 w Starogardzie w godz. 16.00 - 18.00
02/9024

AKUMED - Ośrodek Akupunktury i Medycyny Naturalnej dr. Białocerkowski. Leczenie dolegliwości bólowych kręgosłupa, stawów, głowy; nerwicy, zaburzeń alergicznych i odpornościowych, uzależnień. Starogard Gd., ul. Skarszewska 10 A, tel. 562 77 81
02/9137

SPECJALISTYCZNY gabinet ginekologiczny - Tczew, ul. 1 Maja 18 (dawne pogot. kolejowe), Przychodnia „Twoje Zdrowie”, lek. Tadeusz Sikorski, przyjmuje we wtorki i czwartki w godz. 16.00-17.30. Umawianie wizyt tel. (058) 531-06-93 lub 0604-237-647.
04/23/25.03

GINEKOLOG. Tczew, tel. 0604-237-647.
04/13/25.03

BADANIA kierowców, okresowe, profilaktyczne, wysokościowe, świadectwa zdrowia marynarzy, rybaków, pletwonurków. Tel. (058) 777-41-98, kom. 0603-548-079.
04/0107

GINEKOLOG - zabiegi. Tel. 0605-389-680.
01/01/27.09

GINEKOLOG - bezzabiegowo. Tel. 0605-389-680.
01/01/27.09

INTERNISTA - leczenie chorób: wrzodowej, cukrzycy, płuc, alkoholowej, esperal. Tel. (058) 348-02-32, 0601 670-398.
30/10/2001

SPECJALISTYCZNY gabinet ginekologiczny - Tczew, ul. 1 Maja 18 (dawne pogot. kolejowe), Przychodnia „Twoje Zdrowie”, lek. Tadeusz Sikorski, przyjmuje we wtorki i czwartki w godz. 16.00 - 17.30. Umawianie wizyt tel. (058) 531-06-93 lub 0604-237-647.
04/0035

INTERNISTA - leczenie impotencji. Tel. (058) 348-02-32, 0601-670-398.
30/13/2002

MASAŻ, akupresura, świecowanie uszu. Tel. (058) 531-28-00.
01/30/18.03

MATRYMONIALNE 23

POŚREDNICTWO zawierania znajomości, Starogard Gd., 83 - 200, ul. Kościuszki 47, tel. (058) 562 83 47
210041

TURYSTYKA 25

IMPREZY - różne, tel. (058) 588 48 26
02/8389

LEBA. Wolne pokoje - tanio, dobry standard, cały rok. Tel. (059) 866-11-78.
67/3.08w

PORĘBA Wielka k. Rabki Zdrój - wynajem pokoi przez cały rok. Tel. (018) 331-72-98.
PO051/22.03

PROSIE pieczone, nadziewane. Tel. (058) 536-75-66.
01/10/5.03

Za treść ogłoszeń drobnych redakcja nie odpowiada

Terenowy mercedes pojawił się już ponad 70 lat temu. Mało który z samochodów, tak jak obecny model G400 CDI lang, przetrwał tak długo, do dziś, w swej pierwszej, dosłownej formie. Duży, silny, kanciasty, surowy, a zarazem potężny i jednoznaczny. Zasiadając za jego kierownicą nie można mieć wątpliwości, że właśnie ruszamy na spotkanie z przygodą. W tym przypadku wiekowe zaawansowane auto jest dosłownie jak stare, dobre wino.

W jawnej sprzeczności z prostotą, wręcz surowością stylu są materiały i wykończenie. Kto prześiądzie się z klasy S do G - będzie się czuł jak w domu: skórzana tapicerka, automatyczna klimatyzacja, sprawna wentylacja szybko nagrzewająca potężną kabinę. Tył kierownicy jest ustawiona niemal pod kątem takim jak w ciężarówce, ale tę niedogodność niweluje częściowo elektryczna regulacja, również w poziomie.

Wsiadanie ułatwia wąski stopień. Podłoga jest bowiem dość wysoko, pod nią mieści się solidna rama i mechanizmy napędu obu osi.

Już, a raczej - zwłaszcza na przednich fotelach można czuć się bezpiecznie. Na tylnej kanapie wygodnie zasiadają 3 osoby, a otwierane na bok tylne drzwi odsłaniają potężny bagażnik.

Zawieszenie i w mieście okazuje się niezłe, nawet jak tak niemiejski typ. Duże koła i potężny skok (potrzeby w terenie) - to aż nadto nawet na zrujnowanych uli-

JAK STARE WINO

cach, by zachować dobry komfort.

gorzej z precyzją prowadzenia. Trudno na nią liczyć. Z gwałtownymi manewrami lepiej nie przeszarżować, ale przy pokonywaniu łuków przechyły są umiarkowane.

Mankamenty zawieszenia osładzone są przez zalety napędu - genialny silnik o gigantycznym momencie obrotowym, dobrze wyciszony automat, który da się lubić.

Czterolitrowy, osmiocylindrowy (w układzie V) turbodiesel ma wszystko, co potrzebne jest, by

250 koni i moment obrotowy prawie jak w ciągniku siodłowym.

Po połączeniu z "mądrym", elektronicznie nadzorowanym automatem, który po każdym bardziej zdecydowanym wciśnięciu gazu redukuje przełożenie rezultaty wprost zapierają dech. Ponad dwie i pół tony żelaza, które 10 km/h osiągają w 10 sekund - to budzi respekt. Podobnie jak prędkość maksymalna - 180 km/h. Tyle, że w zależności od drogi należy liczyć się, że średnim spalaniem w granicach 13-17,5 l/100 km.

Wyposażenie wersji podsta-



wydobyc z niego maksimum mocy: dwie sprężarki, po 4 zawory na cylinder, chłodzenie cieczą powietrza doładowującego, bezpośredni wtrysk paliwa. Razem -



wowej - w cenie od 350 tys. zł - stanowi m.in. wspomaganie kierownicy, automatyczna klimatyzacja, elektryczna regulacja - luste-

rek, foteli, kierownicy, ABS z ESP, układ kontroli trakcji 4 ETS, układ hamulcowy z dodatkowym wspomaganiami.

DANE TECHNICZNE:

Silnik wysokoprężny, V8, 4 zawory/cylinder: pojemność 3996 cm³, wtrysk bezpośredni common rail, dwie sprężarki, chłodnica powietrza doładowującego. Moc 184 kW (250 KM) przy 4000 obr./min. Moment 560 Nm przy 1700-2100 obr./min.

Skrzynia biegów automatyczna, 5-stopniowa, napęd stały na wszystkie koła (podział mocy 50:50), elektryczna blokada trzech mechanizmów różnicowych; zawieszenie p/t: wahacze wlezione, sztywne most: hamulce p/t: tarczowe; opony 265/60-18.

Dł./szer./wys. 468/176/193 cm, rozstaw osi 285 cm, min. średnica zawracania 13,3 m, bagażnik 480/1280/2250 dm³; masa własna 2520 kg, ładowność 980 kg, zbiornik 96 l.

Własności terenowe: kąt natarcia 38 stopni, kąt zejścia 31 stopni, prześwit ok. 21 cm, zdolność brodzenia 50 cm.

Dlaczego kratka

Aby obraz plusów i minusów posiadania osobowej ciężarówki był pełny, trzeba powrócić do kraty obecnej w tego typu autach. Po co jest i komu służy?

Konieczność jej montażu wynika z rozporządzenia Min. Transportu i Gospodarki Morskiej z 1 kwietnia 1999 r. w sprawie warunków technicznych pojazdów oraz zakresu ich niezbędnego wyposażenia. W par. 8 ust. 3 pkt. 7 stwierdza ono, iż w samochodzie ciężarowym wnętrze kabiny kierowcy oraz pomieszczenia przeznaczonych do przewo-

zu osób powinno być oddzielone od przestrzeni ładunkowej trwałą przegrodą o odpowiedniej wytrzymałości.

Przepisy mówią o przegrodzie, która w niektórych sytuacjach staje się przeszkodą, np. gdy trzeba przewieźć większy ładunek i złożyć większe oparcia tylnej kanapy. Gdy właściciel takiej ciężarówki decyduje się na zdemontowanie kraty, łamie przytoczone powyżej przepisy i naraża się na to, że podczas kontroli policjant zatrzyma dowód rejestracyjny takiego pojazdu.

Ciężarowy VAT

Ministerstwo Finansów zdecydowało się na złagodzenie stanowiska w sprawie właścicieli pojazdów osobowych przerobionych na ciężarowe. W listopadzie ubiegłego roku Sąd Najwyższy orzekł, że o tym, czy auto jest ciężarowe czy nie, decyduje wpis w homologacji.

Oech polega na tym, iż firmy mogą odliczać podatek VAT od kupna ciężarówki, a brak jednolitych przepisów doprowadził do tego, iż niemal wszyscy przerabiali auta na podstawie oględzin rzeczoznawcy i potwierdzenia stanu auta w stacji kontroli pojazdów. Orzeczenie SN spowodowało lawinę wezwań do zwrotu niezapłaconego VAT. Nie jest dla nikogo tajemnicą, że ruch ten został podyktowany finansowymi kłopotami państwa. Ministerstwo doszło jednak do wniosku, że wiele firm przez to pada i nikt na ściąganiu VAT-u nic nie zyska, więc postanowiło wszystkim, którzy przerobili auta do 1 stycznia 2001 r., więc darować. Wystarczy tylko napisać odwołanie.

Polska dekada BP

Dystrybutor i producent paliw, firma British Petroleum, już od 10 lat działa w Polsce. Obecnie BP ma w naszym kraju 142 stacje paliw. Pod tym względem należy do czołówek zachodnich koncernów w Polsce. Jako jeden z pierwszych wprowadził u nas program lojalnościowy dla kierowców o nazwie "BP Partners" - za kupowane paliwo otrzymuje się punkty promocyjne, które z kolei można wymie-

nić na dowolne towary publikowane w specjalnym katalogu. W 1999 r. BP jako pierwszy na naszym rynku zastąpił na wszystkich swych stacjach starym "zółtą" benzynę, zawierającą ołów, ekologicznym paliwem U-95. Rok później zaczął montować panele słoneczne zasilające stacje w prąd. W tym roku firma chce wprowadzić przynajmniej na 80 proc. swych stacji sprzedaż LPG.



Tylko 573 PLN miesięcznie*

Škoda Fabia

VOLKSWAGEN BANK POLSKA
Bezpośredni w kontaktach

Škoda Fabia Classic 1.4 (44 kW)

cena samochodu: 32 670 PLN
wkład własny: 10%
okres kredytu: 72 miesiące
rok produkcji: 2002



ŠkodaKredyt



* kredyt denominowany w EURO wg kursu 1 EUR = 3,7 PLN

GROBLEWSKI JR

godziny otwarcia salonu: 8.00-18.00, serwis 8.00-17.00
http://www.groblewski.com.pl

Sopot, al. Niepodległości 954
tel./fax (058) 550 36 19, tel. 0604 600 600

Sopot, ul. Bitwy pod Płowcami 54
tel. (058) 550 37 38, fax (058) 555 07 49

ZDOLNOŚĆ LEWITACJI

Malo kto prorokował, że najnowszy z największych Citroenów C5 2.0 16V SX będzie się cieszył – mimo nie niskiej ceny ok. 80 tys. zł za wersję podstawową – tak sporym powodzeniem. Być może powodem tego jest obszerne i wygodne wnętrze, doskonałe

zwłaszcza na dłuższe podróże.

Ale i wyposażenie wnętrza jest niczego sobie. Fotele skonstruowane według starej, francuskiej szkoły, są tak wygodne, że aż nie chce się wysiadać. Znacznie gorzej prezentuje się deska rozdzielcza. Kształt to kwestia gustu, ale materiały użyte do budowy są twarde, brzydkie i nieprzyjemne w dotyku. Dwulitrowa jednostka spija się dobrze zarówno na niskich, jak i wysokich obrotach. Skrzynia biegów pracuje poprawnie, a i do doboru samych przełożeń trudno mieć zastrzeżenia. Choć silnik na



szenia auta z toru jazdy.

Piątka za hamulce; wyhamowują auto za 100 km/h na dystansie poniżej 38 m.

pewno nie ma predyspozycji sportowca, to jednak całkiem nieźle radzi sobie z rozruszaniem 1300-kilogramowego auta. Do "setki" rozpędza się w czasie 10,8 s., a be

większego trudu potrafi też – jak trzeba – przekroczyć prędkość 205 km/h. I nawet nie wymaga zbyt wiele w zamian, zadawalając się niespełna 8,5-litrowym średnim spalaniem na 100 km.

Zawieszenie hydroaktywne trzeciej generacji w wybieraniu nierówności nie ma sobie równych.

Samochód zachowuje się tak, jakby lewitował nad drogą. Jednak miękkość zawieszenia ma też swoje minusy. Przy ostro pokonywanych zakrętach można odczuć tendencję do zno-

Dużo miejsca wewnątrz, wygodne fotele i płaska podłoga w tylnej części auta powodują w połączeniu z wygodnym zawieszeniem, że samochodem podróżuje się bardzo wygodnie. Zwłaszcza, że nader bogate jest już wyposażenie seryjne, na które składa się m.in. ABS, airbag kierowcy, pasażera i boczne, kurtyny, wsp. ukł. kierowniczego, komputer i klimatyzacja. Opcje przewidują również reflektory ksenonowe, elektrycznie otwierany dach, felgi aluminiowe 16 cali i skórzaną tapicerkę.

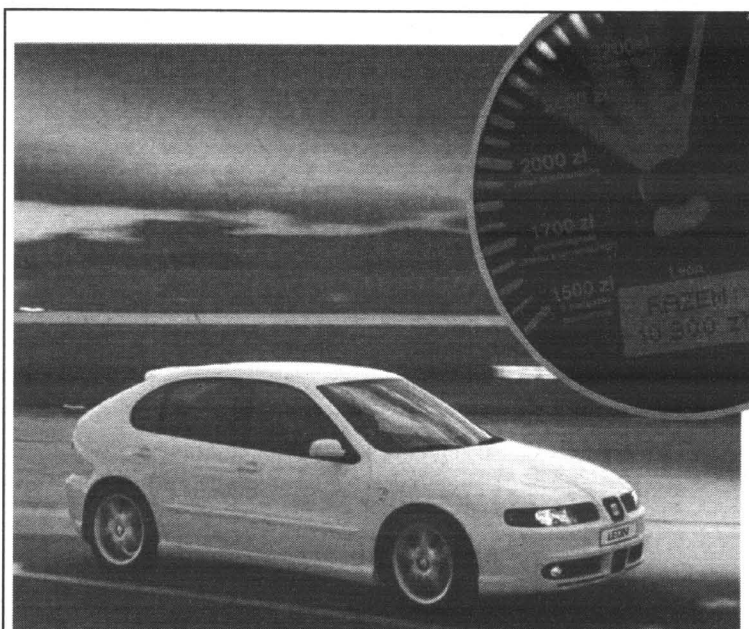

SEAT. Emocje i korzyści

Uwaga, czas na prawdziwe emocje. Każdy zakupiony teraz model SEAT-a oferuje Ci, oprócz dynamicznej sylwetki i nowoczesnych silników, także wymienne korzyści.

SEAT.

Ważny jest styl.

W przypadku Leona korzyści takie obejmują ABS, 2 poduszki, wspomaganie układu kierowniczego, ubezpieczenie i specjalny rabat wielkanocny. W sumie to 10900 zł.

Przyjrzyj się innym modelom SEAT-a. Emocje rosną. Korzyści też, aż do 26700 zł dla Alhambry! Skorzystaj z okazji i podkreśl swój styl. Odwiedź salon SEAT-a.



Seat Cordoba WRC Evo III.
Zwycięzca w Rajdzie Zimowym '02.



Auto-Gosk

Gdańsk-Jasień,
ul. Jabłoniowa 2
salon, tel. (058) 322 11 65
serwis, tel. (058) 322 11 86

Sopot
Al. Niepodległości 691
salon, tel. (058) 550 39 59
serwis, tel. (058) 550 39 58

Gdynia,
ul. Chwaczyńska 72
salon, tel. (058) 629 40 00
serwis, tel. (058) 629 45 43

DANE TECHNICZNE:

Silnik	benzynowy R4/16
Pojemność skokowa (ccm)	1997
Średnica x skok (mm)	85,0 x 88,0
Stożenie sprężania	10,8:1
Zasilanie	ww
Moc maks. (kW/KM/obr./min)	100/136/6000
Maks. mom. obr. (Nm/obr./min)	190/4100
Skrzynia biegów	man. 5
Napęd na koła	przednie
Hamulce przed/tył	tw/tł
Ogumienie	195/65 R15
Pojemność bagażnika (dm ³)	455/1310
Pojemność zbiornika paliwa (l)	66
Dł./szer./wys. (mm)	4620/1770/1480
Rozstaw osi (mm)	2750
Średnica zawracania (m)	11,8
Masa własna/ładowność (kg)	1320/525
Masa przyczepy (kg)	1500

Primery dla Europy

344 miliony euro to całkowita wartość inwestycji związanej z uruchomieniem nowego modelu nissana primery w zakładach Sunderland w Wielkiej Brytanii. W fabryce zatrudniono dodatkowo 300 pracowników. Pełną zdolność produkcyjną (ok.

120 tys. aut rocznie) zakład osiągnął w połowie lutego, zaledwie w 6 tygodni od rozpoczęcia montażu nowego modelu. 80 proc. primer będzie eksportowane poza Wielką Brytanię, głównymi odbiorcami staną się klienci europejscy.

Nowa szuflada

Od lutego w sprzedaży znajduje się nowy model odtwarzacza CD Sony CDX-MP70, umożliwiającego odczytywanie plików MP3, zarejestrowanych w domu użytkownika na płytach CD-R oraz CD-RW. Uwagę zwraca nowoczesna stylizacja płyty czołowej urządzenia, z wyświetlaczem pracującym w jednym z siedmiu możliwych do wybrania kolorów i dużymi, ułatwiającymi obsługę pokrętłami. W modelu CDX-MP70 zastosowano nowy, szufladowy mechanizm ładowania płyt, podobny do rozwiązań stosowanych w komputerowych napędach CD. Nowy odtwarzacz ma dwa wyjścia przedwzmacniacza, niezależne wyjście subwoofera i wzmacniacz o mocy 4x52 W, zbudowany przy wykorzystaniu układów scalonych z serii Xplod. Ponadto urządzenie posiada siedmiopunktowy korektor graficzny – z możliwością korzystania z kilku ustawień fabrycznych lub własnych. Dzięki dodatkowemu wejściu sygnału audio możliwe jest podłączenie do jednostki centralnej dodatkowego źródła sygnału – np. kieszonkowego odtwarzacza MiniDisc lub miniaturowego Network Walkmana firmy Sony. Cena detaliczna – około 2700 zł.

Kłopoty z ryczałtami

W związku z zamieszczeniem wokół ryczałtów samochodowych część pracodawców wstrzymała się z ich wypłatą. Niektórzy wypowiedzieli nawet pracownikom umowy o używanie prywatnych pojazdów do celów służbowych z mocą od 1 stycznia br.

Całe zamieszanie spowodowane zostało niedociągnięciem ustawodawcy, ponieważ z końcem ub. r. wygasło rozporządzenie ministra transportu i gospodarki morskiej określające zasady wypłat ryczałtów samochodowych. Nowe się nie pojawiło, bowiem nowa ustawa o transporcie drogowym w ogóle nie przewidywała delegacji dla żadnego organu do wydania takiego aktu prawnego. Ci pracodawcy, którzy mimo wszystko postanowili wypłacić ryczałty, mają obecnie problem, jak je rozliczyć - zarówno pod względem podatkowym, jak i ewentualnych składek ZUS. Niejasności zostaną wyjaśnione, jeśli parlament uchwali nowelizację ustawy o transporcie drogowym, umożliwiającą wydanie brakującego rozporządzenia. Stosowny projekt znajduje się już w Sejmie.

Kseno z alu

Według danych ADAC w 1999 r. w Niemczech ponad 30 proc. wypadków miało miejsce w nocy, a powodem była utrudniona widoczność. W odpowiedzi na te wyniki Bosch wyprodukował specjalne reflektory dodatkowe "Compass 2000". Są to lampy

ksenonowe wykonane z aluminium i tworzywa sztucznego. Ich montaż może przeprowadzić samodzielnie każdy kierowca, korzystając z instrukcji dołączonej do opakowania. Nowe reflektory są dostępne także jako halogeny.

CR-V już na taśmie

Honda w grudniu ub.r. uruchomiła produkcję nowego modelu CR-V, średniej wielkości samochodu terenowo-rekreacyjnego. Powstaje on w fabryce w Swindon w Wielkiej Brytanii. Wytwarzane tam auta trafiają nie tylko na europejski rynek, ale także m.in. do USA. Przewiduje się, że rocznie z taśm montażowych będzie zjeżdżać 100 tys. tych pojazdów.

Auta marzeń

Institut badania opinii publicznej w Bielefeld przeprowadził ankietę, z której wynika, że autem marzeń Niemców jest mercedes. Wprawdzie za najbardziej pożądane auto uznano VW golfa, ale na drugim miejscu znalazł się mercedes klasy E, a na trze-

cim audi A4. Z kolei według ankiety magazynu "Auto Plus" przeprowadzonej we Francji wynika, że nad Sekwaną za najsolidniejsze i najbezpieczniejsze auto uchodzi mercedes. W kategorii wyglądu wygrało BMW przed mercedesem.

Moto rok 2001 w Europie

W 2001 roku w Europie, mimo trudnej sytuacji ekonomicznej, sprzedaż samochodów nie zmalała. Na początku ub. r. wiele wskazywało na to, że nie uda się powtórzyć dobrego wyniku z poprzednich lat. Kolejne miesiące przyniosły jednak zdecydowaną poprawę wyników sprzedaży większości producentów. Sprzyjały temu premiery nowych modeli należących do ważnych w Europie segmentów. Chodzi tu min. o takie auta, jak ford mondeo, citroen C5, renault laguna. Istotną rolę odegrały też cięcia stóp procentowych oraz - w niektórych krajach - obniżenie podatków związanych z zakupem nowego samochodu.

W sumie w ciągu 12 miesięcy ub. r. do klientów w krajach Unii Europejskiej i EFTA trafiło 14 833 735 samochodów, czyli o 0,6 proc. więcej niż w 2000 roku. Największy przyrost sprzedaży odnotowano w Wielkiej Brytanii (10,7 proc.), Francji (5,7 proc.), Luksemburgu (2,3 proc.) i we Włoszech (0,1 proc.). Nie najlepiej wypadł największy europejski rynek - w Niemczech popyt na auta spadł o 1,1 proc.

Liderem rynku Starego Kontynentu pozostaje koncern Volkswagena, do którego należy 18,9 proc. Drugą pozycję zajęła grupa Forda (11,1 proc.), trzecią zaś - General Motors (10,8 proc.). Największe koncerny stale borykają się jednak z kłopotami finansowymi, a sprzedaż nowych modeli jest mniejsza niż wcześniej zakładano. Tak naprawdę zwyciężcą pozostaje więc koncern PSA, któremu udało się zwiększyć sprzedaż o 12,6 proc. - głównie dzięki nowościom: peugeotowi 307 i citroenowi C5.

FIRMA WITMAN-ŻURAŃSKI PRZYGOTOWAŁA SPECJALNIE DLA DZIECI ZABAWĘ Z KLAUNEM MALOWANIE TWARZY, KONKURSY Z NAGRODAMI, W GODZ. OD 10.00 DO 16.00 W DNIACH 6-7.04.2002 R.

Nowy rodzinny compact van.



Vaneo-Family-Fun-Days

6 - 7 kwietnia 2002 roku dni otwarte
w salonach Mercedes-Benz

Nowy Vaneo. Ponieważ każdy dzień jest inny.



Dealer Mercedes-Benz ma przyjemność zaprosić na premierę nowego rodzinnego modelu Mercedes-Benz Vaneo. Na wszystkich, małych i dużych, czekają

liczne atrakcje. Zapraszamy do przybycia z całą rodziną, miślna pmsotps poajsd poajspasła ja, miślna pmsotps poajsd poajspasła poajsd poajspas. Zapraszamy do przybycia z całą rodziną, miślna pmsotps poajsd poajspasła ja, miślna pmsotps poajsd poajspasła poajsd poajspas. Zapraszamy do przybycia z całą rodziną, miślna pmsotps poajsd poajspasła ja, miślna pmsotps poajsd poajspasła poajsd poajspas.

Zapraszamy do przybycia z całą rodziną, miślna pmsotps poajsd poajspasła ja, miślna pmsotps poajsd poajspasła poajsd poajspas.



Mercedes-Benz

• sprzedaż samochodów • serwis • oryginalne części zamienne •

Autoryzowany Dealer Mercedes-Benz
Witman-Żurański

Gdańsk Oliwa, ul. Grunwaldzka 493, tel./fax (058) 554 19 11, 554 45 64, 552 14 41
www.mercedes-gdansk.gda.pl

KUPON

Tak, chcę wziąć udział w jeździe testowej samochodu Mercedes-Benz Vaneo.

Imię Nazwisko.....
tel.

Z kuponem należy zgłosić się do firmy podczas dni otwartych.

Wyrażam zgodę na przetwarzanie moich danych osobowych dla potrzeb firmy WITMAN-ŻURAŃSKI, zgodnie z Ustawą z dn. 29.08.1997 r. o Ochronie Danych Osobowych.

ESTRADA DLA JAZZBANDU



Na fotelach tylnych mieszczą się zarażem trzy dorosłe osoby - tyle, że w pozycji



cji z kolorowym wyświetlaczem chętnie przejmującym rolę odtwarzacza DVD.

Pod maską dwie świece zapłonowe na cylindry pomagają 1339-centymetrowemu silnikowi utrzymać wyjątkową czystość spalin i wytwarzać dość wysoką moc (83 KM). Przy niskim zakresie obrotów nie tylko jego brzmienie jest "poważne" - ostro też rwie do przodu. "Setkę" osiąga w 12 s., a rozpędzić się potrafi nawet do 170 km,

spalając średnio 5,7 l/100 km.

Niestety, im obroty wyższe, tym bardziej hałas staje się trudny do zniesienia. Szkoła bo także bardzo precyzyjna skrzynia biegów i dobre resorowanie zachęcają do dynamicznej jazdy.

Honda jazz powinna się wkrótce pojawić również na polskim rynku. Na razie nie są znane ceny. Na zachodzie za podstawową wersję S wyłożyć trzeba ok. 12,5 tys. euro, a za bogatszą wersję LS (z 4 airbagami, ABS, klimatyzacją, elektrycznym sterowaniem szyb i lusterek oraz systemem audio - ponad 14 tys. euro.

Japończycy pobili kolejny rekord. Honda jazz - czyli auto o zewnętrznych rozmiarach segmentu B - dysponuje w kabinie kubaturą minibusu, zbliżoną do dużego kompaktu. Szczegółne wrażenie robi olbrzymi - jak na pojazd długości 380 cm - bagażnik; głęboki przy tym i szeroki. O dziwo ten wielki kufer nad tylną osią wcale nie umnie-

szy kabiny pasażerskiej, porównywalnej z całkiem sporym kombi!

Skąd to wszystko? Ze starannego przemyslenia, co wykażać można choćby na przykładzie zbiornika paliwa, który ulokowano pod... przednimi fotelami. Jest to przy tym rozwiązanie - jak przynajmniej zapewnia producent - w pełni bezpieczne nawet podczas kolizji.

mocno wyprostowanej i wysoko nad płytą podłogową. Za to z przodu nie ma mowy o ciasnocie. Wręcz przeciwnie, kierowcy i pasażerowi obok niego jest naprawdę wygodnie. Ciekawie i artystycznie ukształtowano kokpit. Można go uzupełnić takimi elementami, o których nie śniło się pasażerom segmentu B. Chodź tu np. o system naviga-

DANE TECHNICZNE:

Silnik czterocylindrowy, benzynowy, 2 zawory i 2 świece na cylinder, pojemność skokowa 1339 ccm, moc maksymalna 61 kW (83 KM), maks. moment obrotowy 119 Nm przy 2800 obr./min, napęd na przód, poj. bagażnika 380 l, poj. zbiornika paliwa 42 l, opony 175/65 R 14, masa wł. 1048 kg. Wymiary nadwozia dl./szer./wys. 3930/1675/1525 mm.

<http://www.vw.pl>

Tylko 178,19 euro miesięcznie*

VOLKSWAGEN KREDYT BANK
Bezpośredni w kontaktach

VW Golf



Pakiet elektryczny, alufelgi

GRATIS

Cena samochodu 47 540 PLN
I wpłata 30%
Czas kredytu 72 raty x 178,19 euro

VOLKSWAGEN BANK POLSKA SA



Gajos

Sopot, Kasztanowa 4
tel. (058) 551 33 17, fax (058) 551 52 02
tel. kom. 0602 108 789, www.gajos.com.pl



formuła **RENAULT**

Nowy **Mégane** **FIDJI**

Nowa cena 36 400*



W standardzie: oszczędny, mocny silnik 1,4 16V 95 KM, ABS, EBV, KNP, 5RP, układ wspomaganianagłego hamowania, 4 poduszki powietrzne, wspomaganie układu kierowniczego, elektryczne szyby, immobilizer, ISOFIX, filtr przeciwpyłkowy, centralny zamek, radioodtwarzacz + 4 głośniki. Najwyższy poziom bezpieczeństwa w swojej klasie. Renault „Zdunek” - zaufaj marce.

www.zdunek.com.pl

Renault Credit Polska

* 80% wartości samochodu, pozostałe 20% płatne po roku bez odsetek.

PUH ZDUNEK Sp. z o.o.

Gdańsk, ul. Miałki Szlak 43/45, tel. (058) 301 90 12, 320 21 33
fax (058) 305 87 87

Napęd na cztery koła typu AWD – po V70 i V70xc – otrzymał kolejny model Volvo, tym razem S60. Napęd ten został w tym wydaniu dodatkowo udoskonalony i otrzymał sprzęgło typu Halex

KOLEJNE AWD

Napęd na cztery koła typu AWD – po V70 i V70xc – otrzymał kolejny model Volvo, tym razem S60. Napęd ten został w tym wydaniu dodatkowo udoskonalony i otrzymał sprzęgło typu Halex. Dzięki czemu zwiększyła się skuteczność działania układu przeniesienia napędu.

Nowy model z napędem na wszystkie koła nie różni się wiele od pozostałych modeli gamy, jeśli chodzi o wygląd, zarówno zewnętrzny, jak i wewnętrzny.



Jedynie, co odróżnia go od pozostałych wersji, to ledwo zauważalne, nieznaczne zwiększenie prześwitu i podniesione nadwozie. Tak naprawdę wersje te można rozpoznać jedynie po znaczku „AWD” na tylnej klapie.

Podobnie we wnętrzu nie ma żadnych atrybutów auta z napędem na wszystkie koła, a tym bardziej uterenowionego. Nawet na desce rozdzielczej

nie ma żadnej kontrolki, która świadczyłaby o obecności układu AWD. O jego istnieniu można przekonać się dopiero w praktyce i to wyłącznie wówczas, gdy warunki drogowe wymagają jego dołączenia.

Gdy nie ma trudności z przeniesieniem napędu, właściwie cały moment dostarczany jest na przednią oś. Jeśli pojawiają się problemy, elektroniczny układ, blokując wspomniane wcześniej sprzęgło Halex pełni rolę centralnego mechanizmu różnicowego, dołącza napęd kół tylnych.

Cały proces przebiega na tyle szybko, że jest ledwo zauważalny. Rzuca się natomiast

w oczy poprawa w stosunku do układów poprzedniego generacji – dołączanie napędu odbywa się nie tylko płynnie, ale i szybko.

Podczas podróżowania po suchej nawierzchni jazda S60 AWD zasadniczo niczym nie różni się od podróżowania wersją z napędem wyłącznie na przednią oś. Jedyną odmianą jest nieco inne zachowanie samochodu w podniesienia środka ciężkości.

Zadaniem układu AWD w volvo jest jego niezauważalna praca i integrowanie wyłącznie wówczas, gdy zachodzi taka potrzeba. Realizuje ten cel znakomicie – jego obecność na pokładzie nie tylko jest niezauważalna, ale nie wymaga również żadnej obsługi ze strony kierowcy, ani tym bardziej nie absorbuje jego uwagi. Zalety napędu na cztery koła w pełni ujawniają się podczas jazdy po luźnych, śliskich nawierzchniach.

S60 AWD otrzymał 2,4-litrowy benzynowy silnik turbo o mocy 200 KM i maksymalnym momencie obrotowym 285 Nm. Do „setki” potrzebuje nieco ponad 8s, a pojedzie nawet 235 km/h.

Niestety, minusem układu AWD jest zwiększona masa auta, a więc także i spalanie, oraz gorsze parametry

przyspieszenia i przędności maksymalnej. W porównaniu z wersją 2.4T średnie zużycie paliwa jest większe prawie o litr, przyspieszenie o pół sekundy, a prędkość maksymalna mniejsza 20 km/h.

Za AWD trzeba też zapłacić o około 12 tys. zł więcej niż za model z napędem na jedną oś (156 tys. zł za wersję podstawową).

Model z automatyczną skrzynią biegów wymaga wprawdzie dopłaty ok. 7 tys. zł, ale znakomicie współgra z 5-cylindrowym silnikiem 2.4T i wydaje się być polecaną opcją dla tego modelu.

Na seryjne wyposażenie S60 AWD składają się m.in. cztery poduszki powietrzne, boczne kurtyny powietrzne, ABS, centralny zamek z pilotem, elektryczne sterowane szyby i lusterka, klimatyzacja, radioodtworacz, komputer, aluminiowe obręcza kół i wspomaganie układu kierowniczego. W opcjach dostępne są automatyczna skrzynia biegów, skórzana tapicerka, układ kontroli trakcji i stabilności DSTC, światła ksenonowe, elektrycznie sterowane szyberdach i elektryczne sterowanie przednich foteli.



DANE TECHNICZNE:

Silnik	benz. R5/20
Ułożenie silnika	poprzecznie z przodu
Pojemność skokowa (ccm)	2435
Średnica x skok (mm)	83,0 x 90,0
Stożek sprężania	10,5
Zasilanie	ww
Moc maks. (kW/KM/obr./min.)	147/200/6000
Maks. mom. obr. (Nm/obr./min.)	285/1800
Skrzynia biegów	aut. 5
Napęd na koła	4x4
Hamulce przód/tył	tw/t
Ogumienie	205/55 R 16
Pojemność bagażnika (l)	424/1034
Pojemność zbiornika paliwa (l)	70
Dł./szer./wys. (mm)	4576/1804/1428
Rozstaw osi (mm)	2715
Masa własna/ładowność (kg)	1608/500
Masa przyczepy (kg)	1600

Parkowanie na chodniku TV w terminalu

W tym przypadku kierowcy osobowych ciężarówek są w gorszej sytuacji. Art. 47 ust. 2 dopuszcza postój całego pojazdu na chodniku jedynie w przypadku motocykli, rowerów, motorowerów oraz samochodów osobowych. Wszystkie inne pojazdy o dopuszczalnej masie całkowitej nieprzekraczającej 2,5 tony mogą parkować na chodniku tylko w miejscach wyznaczonych. Może więc dojść do takiej sytuacji, że kierujący samochodem w wersji osobowej zaparkuje pojazd w całości na chodniku, natomiast kierujący identycznym pojazdem z kratką nie będzie mógł tego uczynić.

Czyżby rewolucja w telekomunikacji? To wprawdzie jeszcze nie telewizor, ale Nokia 7650, która trafi do sprzedaży w Europie w drugim kwartale bieżącego roku, ma wbudowany cyfrowy aparat fotograficzny o rozdzielczości VGA, album fotograficzny, duży kolorowy wyświetlacz o rozdzielczości 176x208 pikseli – pozwala na robienie i wysyłanie zdjęć, a także obsługuje nową usługę o nazwie MMS. Multimedia Messaging Service działa podobnie jak popularny SMS, ale daje użytkownikowi możliwość połączenia w jednej wiadomości dźwięku, grafiki, tekstu i zdjęć. Wia-

domość można przesłać do innego terminalu multimedialnego, podobnego do Nokii 7650 albo do skrzynki poczty elektronicznej. Możliwe będzie także odbieranie multimedialnych serwisów informacyjnych – stosowne porozumienie Nokia podpisała w listopadzie 2001 roku na przykład z serwisem sportowym eurosport.com. Nowa Nokia obsługuje transmisje GPRS i HSCSD, WAP, ma bezprzewodowe łącze Bluetooth, łącze działające w podczerwieni, obsługuje pocztę elektroniczną i standard MIDP Java.



moment obrotowy, wynoszący 310 Nm osiąga przy zaledwie 1900 obr./min. Dzięki temu "setkę" gwarantuje już po 9,4 s a na szóstym biegu pojedzie nawet 207 km/h, spalając średnio 9,4 l/100 km. Co ciekawe, tej szybkości niemal nie czuje się wewnątrz ibizy, gdzie jest wręcz cicho.

siłę wspomagania do prędkości jazdy i szybkości ruchów kierownicy (rozróżnia manewry parkingowe od szybko pokonywanych zakrętów i zwiększa opór kierownicy w miarę wzrostu prędkości).

Nowa Ibiza zaskakuje obszernym wnętrzem. Jest dłuższa od swojej poprzedniczki o 77, szersza o 58 i wyższa o 19 mm. W wersji 3-drzwiowej zastosowano pomysłową konstrukcję przesuwania przedniego fotela pasażera.

Już z wersji podstawowej stela oferowane są: wspomaganie kierownicy, elektrycznie sterowane lusterka zewnętrzne, regulowana w dwóch płaszczyznach kierownica, elektryczne sterowanie szyb przednich, centralny zamek, radiomagnetofon, przednie fotele z regulacją wysokości, dwa airbagi. W wyższych wersjach wyposażeniowych (sport i signo) przewidziano m.in.: układ ABS, sportowe siedzenia, komputer pokładowy, boczne poduszki powietrzne, klimatyzację.

Ibiza jest autem bezpiecznym. Standardowo wyposażona będzie w airbagi, opcjonalnie w poduszki boczne (ich pojemność została zwiększona z 9 do 13 litrów). Airbag pasażera można odłączyć. Dostępny będzie tak-

Bar-dzo dobre wrażenie robi także benzynowy silnik 1.4 - 100 KM. Na pierwszym biegu osiąga 55 km/h, na drugim 90 km/h, na trzecim 130, a na czwórcie 170 km/h. Prędkość maksymalna to 190 km/h. Do "setki" potrzebuje 11,2 s. Spalanie - około 7 litrów na 100 km.

Na pochwałę zasługuje prze-

MŁODZIEŃCZA IBIZA

Jeszcze niedawno powątpiewano, czy Seat kiedykolwiek zdecyduje się na wdrożenie do produkcji seryjnej choćby niektórych rozwiązań technicznych i stylistycznych z pięknej, studyjnej salsy. Dziś wiadomo, że jej dynamiczną sylwetkę z masywnymi błotnikami, wysoką linią okien, podwójnymi reflektorami i dużym rozstawem osi otrzymała najnowsza Ibiza, która w sprzedaży pojawi się w połowie br.

W jej wnętrzu rzucają się w oczy delikatne "cytaty" z Alfy 156, okrągłe, mocno zarysowa-

ne dysze nawiewu powietrza oraz zegary umieszczone w cylindrycznych wgłębieniach. Są zatem powody, aby przypuszczać, że i ta wersja auta zdolna jest utrzymać pozycję lidera wśród najlepiej sprzedających się modeli Seata.

Nowa Ibiza adresowana jest głównie do osób młodych, którzy obok efektownej stylistyki wysoko cenią sobie dobry i mocny napęd. Stąd też samochód ten oferowany będzie z sześcioma rodzajami silników benzynowych i Diesla. Najslabszy nich 64-konny to nowa jednostka benzynowa, 3-cylindrowa. Taką samą moc ma wolno

ssący diesel 1,9 litra. To najniższa półka, raczej dla starszych i oszczędnych. Jest też jednostka 1.4 - 75 KM oraz dwa silniki mające po 100 KM - ben-



zynowy 1.4 16V oraz diesel 1.9 TDi. Oba znakomite.

Prawdziwym sportowcem jest jednak... diesel 1.9 TDi o mocy 130 KM. Ibiza z tym silnikiem pod maską to prawdziwa rakietka na kołach. Rozwija moc maksymalną przy 4 tys. obr./min, a duży

konstruowane zarówno z przodu, jak i z tyłu zawieszenie nowej Ibizy. W efekcie uzyskano lepsze wytłumienie drgań oraz zmniejszenie odgłosów pracy. Interesująco rozwiązano układ kierowniczy z programem komputerowym dostosowującym

że układ ABS, kontroli trakcji TCS, stabilizacji jazdy ESP, wspomaganie nagłego hamowania HBA. Oprócz tego konstruktorzy zaprojektowali łamiącą się w trakcie zderzenia kolumnę kierownicy oraz rozsuwające się na boki pedały.

DANE TECHNICZNE:

Seat Ibiza 1.2 12V 1.4 16V 1.4 16V 1.9 SDi 1.9 90 TDi 1.9 TDi

Silnik benz. R3/12 benz. R4/16 benz. R4/16 diesel R4/8 t. diesel R4/16 t. diesel R4/16

Poj. skokowa (cm) 1198 1390 1390 1896 1896 1896
Moc maks. (kW/KM/obr./min) 47/64/5400 55/75/5000 74/100/6000 47/64/4000 74/100/4000 96/130/4000

Maks. mom. obr. 112/3000 126/3800 126/4400 125/1600-2800 240/1900 310/1900

Przyspieszenie 0-100 km/h 7,6 8,8 9,4 6,2 6,4 6,6

Prędkość maks. (km/h) 165 174 191 163 190 207

Średnie spalanie (l) 14,9 13,2 11,2 17,0 10,8 9,4

Di./szer./wys. 3953/1698/1441

Poj. bagażnika (l) 367

Strategia Nissana

Nissan zamierza zmienić swą strategię rynkową w Europie, dotyczącą samochodów dostawczych. Najważniejszym jej założeniem jest zwiększenie udziału w rynku z 3 proc. w 2001 roku do 5 proc. w 2004. Będzie to możliwe dzięki poszerzeniu oferty Nissana. W ciągu najbliższych dwóch lat mają się pojawić trzy nowe modele pojazdów dostawczych, firmowane przez Japończyków.

Pierwszy jest interstar - furgon o ładowności 3,5 tony, którego premiera odbędzie się w lutym br. podczas salonu samochodowego użytkowych w Amsterdamie. Następnie planowana jest premiera mniejszego samochodu o nazwie primastar, a w połowie 2003 - konkurenta m.in. kangoo, na razie znanego jedynie jako X76.

Obecnie Nissan sprzedaje modele pickup, cabstar i Atleon. Na niektórych rynkach są też dostępne dostawcze odmiany znanych aut osobowych: micry, almetry, primery, terrano i patrola. Szefowie Nissana nie ukrywają, że szybkie wzbogacenie oferty możliwe jest dzięki wzbogacaniu współpracy z Renault.

Vany roku

Co roku dziennikarze prasy motoryzacyjnej z 20 krajów przyznają tytuł "Vana roku". Tym razem nie mieli kłopotów z wyborem. Bezapelacyjne zwycięstwo odniósł wspólny produkt Opla i Renault opel vivaro/reault traf. W głosowaniu otrzymał 115 punktów i wyprzedził opła combo, który dostał 34 punkty, ford transit (24 punkty) oraz fiata doblo (19 punktów). Viva-ro/trafiki budowane są w należącej do GM angielskiej fabryce w Luton.

Nowe suzuki z Węgier

Suzuki zamierza rozpocząć na Węgrzech produkcję nowego modelu. Jakie to miałyby być auto - jeszcze nie jawiono. Dzięki temu produkcja samochodów w tamtejszej fabryce ma osiągnąć 100 tys. szt. Rocznie. W ub. Roku Suzuki wyprodukowało w zakładzie Esztergom 83 tys. sztuk, z czego 55 tys. zostało wyeksportowanych. Są to modele swift i wagon R+.

Suzuki jest czołowym sprzedawcą samochodów na Węgrzech. Tuż za nim plasuje się grupa Volkswagena. Rozpoczęcie produkcji nowego auta oznacza oczywiście kolejne inwestycje i zwiększenie zatrudnienia, co w kraju ze znacznym bezrobociem jest niezwykle istotne. Japońska centrala Suzuki nie zdecydowała jeszcze czy zostanie wybudowany nowy zakład, czy też rozbudowany już istniejący.

Można już coś więcej powiedzieć na temat nowego wydania fiata palio weekend. Nieestety, nie są to wrażenia jedynie pozytywne. Już bowiem na pierwszy rzut oka widać, że mimo poprawy kolorystyki wnętrza, w dalszym ciągu nie będzie to kabina imponująca wysokiej jakości materiałami wykończonymi. Należy natomiast uczciwie stwierdzić, że godne wrażenie tego co nowe palio oferuje w środku jest co najmniej dobre. Auto jest przytulniejsze od po-

PALIO DAJE WIĘCEJ

kół przednich. Na niewątpliwie lepszy komfort jazdy ma też wpływ zmiana nastawów zawieszania. Inną charakterystyką mają sprężyny i amortyzatory.

Palio było zaprojektowane głównie z myślą o rozwijających się rynkach Ameryki Południowej. Z tego powodu jest dość wysoko zawieszona (prześwit wynosi 140 mm), co miało ułatwić jazdę po nie naj-

Nad poprawą bezpieczeństwa czuwa także ABS z elektronicznym systemem rodzaju sił hamowania (standard w wersji HL) oraz poduszka powietrzna kierowcy (drugi airbag wymaga dopłaty).

Silnikowo też spore zmiany. Dotychczasową jednostkę o pojemności 1.2 i mocy 75 KM zastąpiono dwoma innymi jednostkami znanymi z gamy Punto. Mimo najmniejszej



mocy właśnie silnik 60-konny zasługuje na szczególną uwagę. Powodem jest bardzo nisko położony moment obrotowy (przy 2500 obr./min.), co sprawia, że w mieście często zmiana biegów nie jest konieczna.

Najmocniejsza jednostka zapewni już całkiem niezłe jak na

przednika, na plus zaliczyć też trzeba regulację kierownicy i nowy, lepszy kształt foteli. Samochód - dzięki przebudowie płyty podłogowej - jest większy o 14 mm powiększono rozstaw osi, jak też rozstaw

lepszych jakości drogach. Nieestety, wysoko zawieszona auto mocno przechyliło się na zakrętach. W nowej odmianie to zjawiska znacznie ograniczono i auto pewniej zachowuje się na drodze.

masę auta osiągi, lecz nic za darmo - w mieście średnie spalanie według producenta może osiągnąć nawet 11,7 litra na 100 km. W tym wypadku należy się zastanowić nad

wersja z instalacją LPG, która będzie oferowana trochę później. Poza tym wadą tego silnika jest hałaśliwość przy wyższych prędkościach obrotowych.

A oto standardowe wyposażenie dla kolejno, wersji EL, HL i wszystkich wersji:

EL - poduszka powietrzna kierowcy, dzielona tylna kanapa, zderzaki w kolorze nadwozia, immobiliser, obrotomierz, wspomaganie kierownicy, regulacja kolumny kierownicy.

HL - wersja plus: poduszka pasażera, elektrycznie sterowane przednie szyby i lusterka, radio-odtworacz, wskaźnik temp. Zewnętrznej, relingi dachowe,

reflektory przeciwmgielne. Do wszystkich ABS z EBD, klimatyzacja, poduszka powietrzna pasażera (EL), reflektory przeciwmgielne (EL), spryskiwacze reflektorów (tylko dla HL), lakier metalizowany, relingi dachowe (EL), fotel kierowcy regulowany na wysokość (EL), alufelgi (tylko dla HL).

Najtańszy palio weekend z silnikiem 60-konnym kosztuje 39.900 zł, wersja 80-konna jest od niego o 2 tys. złotych droższa (EL). Najmocniejszy samochód z silnikiem 1.6 (103 KM) to już wydatek 48.800 zł. W ofercie są także 4-miejscowe wany - ceny tak jak w przypadku aut osobowych.

DANE TECHNICZNE

	1.2 8B	1.2 16V	1.6 16V
Silnik	benz. R4/8	benz. R4/16	benz. R4/16
Pojemność skokowa (ccm)	1242	1242	1596
Moc maks. (kW/KM/obr.min)	44/60/5000	59/80/5000	76/103/5750
Maks.mom.obr. (Nm/obr./min)	102/2500	114/4000	145/4000
Średnie spalanie (l/100 km)	6,8	6,8	8,1
Prędkość maksymalna (km/h)	153	167	186
Przyspieszenie 0-100 km/h (s)	16,5	13,2	10,5
Wymiary (mm)/poj.bagażnika (l)	4142/1627/1488 460/1540		

30/11

TERAZ WÓZKI WIDŁOWE NOWEJ GENERACJI NOWE I UŻYWANE

sprzedaż wózków:

- elektrycznych
- gazowych
- diesel

ISO 14001
ISO 9002
Certyfikat B

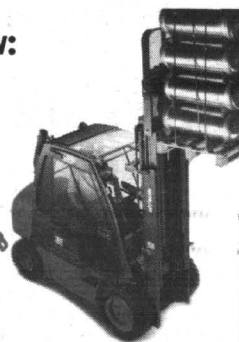

Technologia robi wrażenie. Standardy się zmieniły.

Zapraszamy do salonu na prezentację i jazdy testowe.



Nowe Polo.



Groblewski

Gdańsk, ul. Jagiellońska 12 A Tel. (058) 557 55 15

Dealer regionalny
KMJ Gdańsk

tel. (058) 552 21 93, kom.0501 722 161

2 LATA GWARANCJI

PRZEROŚNIĘTY ŚREDNIAK

Jeśli porównać rozmiary i wyposażenie standardowe (airbag kierowcy, klimatyzacja manualna, centralny zamek, elektrycznie regulowane lusterka, elektrycznie opuszczane szyby przednie i tylne) z ceną (ok. 48 tys. zł) tego auta można mieć wrażenie, że rewelacyjnie tania kia spectra 1.6 16V LS przynależy przynajmniej do klasy średniej. Niestety, plastikowe, szare wnętrze szybko sprowadza nas na ziemię. Wrażenie to potwierdza już pierwsza próba usadowania się do dłuższej jazdy; siedziska foteli okażą się za-

krótkie, a osobom wysokim za braknie miejsca na nogi. O dziwo, miejsce to odnajdziemy przed... tylnymi fotelami. Pytanie - po co? Wszak to auto nie zrobi kariery jako limuzyna do wożenia ważnych pasażerów za szofera. A nawet gdyby, to i tak nie będzie mu zbyt wygodnie ze względu na mało imponującą szerokość kabiny, nawet w kategorii C. W dodatku nie zagra mu radio, chyba że jakiś majsterklepka wytnie gdzieś w obiciu kabiny miejsce na dostępne w Europie radio (instalacja radiowa jest zało-

na). Pewnym pocieszeniem będzie spora ilość praktycznych schowków i uchwytów. Poza tym do serjnego wyposażenia

nas drażnić nawet mało precyzyjna praca skrzywni biegów oraz słabo dopra-

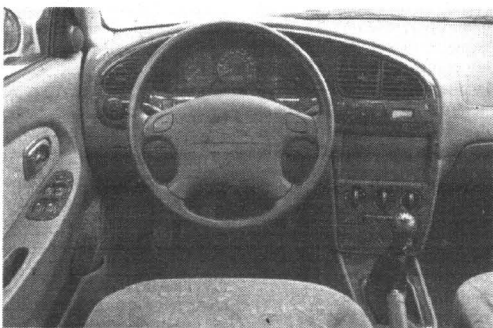

nia spectry należą m.in. elektrycznie uchylane szyby drzwi przednich i tylnych, elektrycznie regulowane lusterka, airbag kierowcy. Ale żeby zamówić poduszkę powietrzną pasażera, trzeba zdecydować się również na ABS, co w sumie kosztuje dodatkowe 4700 złotych.

Szesnaście zaworów daje o sobie znać przede wszystkim... hałasem. W całym zakresie obrotów. Obiecywane przez producenta 100 koni zaczyna brykać po naszej myśli dopiero przy maksymalnym rozhuśtaniu tłoków. Rżą przy tym, niestety, aż uszy puchną.

No, ale do wszystkiego można się przyzwyczaić. Zwłaszcza, jeśli od auta za niespełna 50 tys. zł nie będzie się oczekiwało zachowania, powiedzmy: nowszych modeli ford. Wtedy przestanie

DANE TECHNICZNE:

Silnik	benz. R4/16
Pojemność skokowa (ccm)	1594
Średnica x skok (mm)	78,0 x 83,4
Stopień sprężania	9,5
Zasilanie ww	
Moc maks. (kW/KM/obr./min)	75/102/5500
Skrzynia biegów	man. 5
Napęd na koła	przednie
Hamulce przód/tył	t/b
Ogumienie	185/65 R14
Pojemność bagażnika (l)	416
Pojemność zbiornika paliwa (l)	50
Dł./szer./wys. (mm)	4510/1720/1415
Masa własna/ładowność (kg)	1094/500
Masa przyczepy (kg)	1250
Osiągi:	
0-100 km/h (s)	11,5
Prędkość maksymalna (km/h)	186
Zużycie benz. 95 okt. w l/100 km	8,3

AKUMULATORY

do wszystkich typów pojazdów polskich i zagranicznych

**PROSTOWNIKI
OWIEWKI, DYWANIKI
KÓŁPAKI (WSZYSTKIE TYPY)
OLEJE SAM., KOSMETYKI
LAMPY, AKCESORIA**

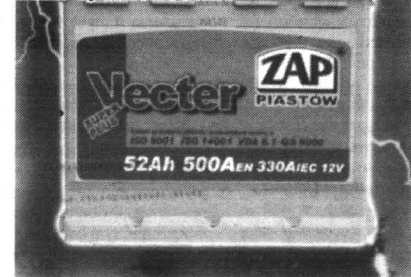

DLACZEGO WARTO POLECIC AKUMULATORY AGRO?

- Większy prąd rozruchu, dzięki czemu uruchomienie pojazdu jest szybsze i o wiele łatwiejsze. Warto to docenić szczególnie w czasie dużych mrozów i upałów - kiedy zwykłe akumulatory często zawodzą.
- Nowoczesna obudowa z wygodną i praktyczną rączką.
- Przenoszenie akumulatora z jednego pojazdu do drugiego przestaje być problemem.
- Nie trzeba dotawiać elektrolitu (bezobsługowość wg kryteriów IEC)
- Zmniejszona waga, solidna i trwała obudowa.

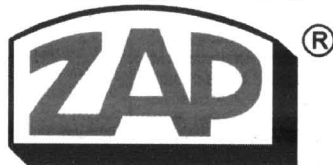

**PIASTÓW
PH „MAKRO”**

Licencjonowany Przedstawiciel na woj. pomorskie
HURTOWNIA Gdańsk-Orunia, ul. Trakt św. Wojciecha 253
tel. 306-66-60 (na terenie Transbudu)
tel./fax 309-00-75, tel. kom. 090 50-93-95
tel. 0601 311 054, 0601 311 056, czynna od 8.00 do 16.00

SKLEPY PATRONACKIE

- **Tczew**, SKLEP MOTORYZACYJNY, ul. Stefana Kardynała Wyszyńskiego 15, tel. 531 00 62
- **Tczew**, SKLEP MOTORYZACYJNY, ul. Armii Krajowej 86 A, tel./fax 777 00 17
- **Starogard Gd.**, ZAKŁAD ZAOPATRZENIA ROLNICZEGO, ul. Rolna 1, tel. 56 287 07
- **Kartuzy**, TDERA, ul. Gdańska 28, tel. 681 10 50, 685 31 08
- **Kościerzyna**, "MASZ-ROL", ul. Przemysłowa 3a, tel. 686 39 58
- **Kościerzyna**, AUTOCENTRUM, ul. Wejhera 16, tel. 686 69 83
- **Kwidzyn**, SKŁADNICA MASZYN ROLNICZYCH I CZĘŚCI WYMIENNYCH, ul. Toruńska, tel. 279 34 77
- **Wejherowo**, SKLEP MOTORYZACYJNY, ul. Gdańska 14, tel. 672 55 84
- **Władysławowo**, ARTYKUŁY MOTORYZACYJNE, ul. Żytnia 25, tel. 674 14 84
- **ZAKŁAD MECHANIZACJI POJAZDÓW SPRZĘTU ROLNICZEGO**, Kosobudy k. Brus, tel. 398 31 00
- **Somonino**, HELP-ROL, ul. Siemiana 2, tel. 684 13 87
- **Gdynia**, MOTPULS, ul. Spokojna 3, tel. 684 61 49
- **Malbork-Kaldowo**, AUTO ul. Główna 16, tel. 272 20 82
- **Nistepowo**, STACJA PALIW, T. Cirocki, ul. Radzińska 9, tel. 681 80 53
- **Ełbląg**, PPKS, ul. Grunwaldzka 61, tel. 233 65 65
- **Chojnice**, AGRO URSUS, ul. Człuchowska 84, tel. 39754 42
- **Lębork**, RARYTAS, ul. Warszawska 15 A, tel. 863 32 55
- **AGROMA**, ul. Toruńska 6, tel. 863 30 10, 863 30 91
- **Skarszewy**, PHU ROLGUM s.c., ul. Wybickiego 21, tel. 588 25 59
- **Chwaszczyno**, AKCES, tel. 552 80 30
- **Zukowo**, H.K. Mazur, ul. Mickiewicza, tel. 681 73 65, 681 71 97
- **Sierakowice**, ACER s.c., ul. Przędzkołna 2, tel./fax 684 72 88, 684 72 66
- **Sztum**, JURAWEX, ul. Żeromskiego 6, tel. 277 31 58

cowane i trudne do odszukania inne przełączniki. Dobrze choć, że twarde zawieszenie nie narazi nas na niebezpieczeństwo podczas pokonywania zakrętów i gwałtowniejszych manewrów.

Nissan „Playboya”

Najnowszy Nissan Primera nie zdążył jeszcze zadebiutować na rynku, a już zdobył konkursową nagrodę. Spośród 38 nominowanych aut polscy dziennikarze motoryzacyjni wyróżnili nową Primerę w konkursie "Auto Playboya" za niezawodność i... europejską elegancję.

Zestaw Volvo

Amerykański magazyn poświęcony towarom luksusowym "Robb Report" uznał fabryczny zestaw audio montowany w samochodach marki Volvo za najlepszy produkt tego typu na rynku. Ranking zawierał także rzeczy jak zegarki, biżuteria, samochody, samoloty, łodzie, jechdenie i podróże.

BIŁ, ABY ZAROBIĆ...

cd. ze str. 1

Czynności operacyjne, zakrojone, o czym zapewniają polkijanci, na szeroką skalę, m.in. przebiegle zasadzki, wysyłanie policjantek, jak mówi naczelnik, na wabia - nie dawały rezultatu. Udało się zatrzymać innego sprawcę podobnego przestępstwa, ujęto seryjnego gwałciciela, który skrzywdził 6 kobiet, ale wciąż nie wiadomo, kim jest i gdzie przebywa nowy łowca.

Krag podejrzanych zawęził się dopiero wtedy, kiedy ustalono, że napastnik, atakując, nigdy nic nie mówi. Nie artykułuje nawet jednego słowa. Głuchoniemcy? Klocki zaczęły się układać. Po wyjeździe z więzienia głuchoniemi Bogumił M. trafił go domu wspólnoty Fundacji Pomocy Wzajemnej "Barka" we Władysławowie. Zniknął stamtąd po sześciu dniach. Mniej więcej pod koniec sierpnia. Właśnie wtedy policja otrzymała pierwsze zgłoszenia o napadach na kobiety.

- U nas obowiązują pewne rygory - mówią członkowie wspólnoty - żyjemy razem, razem pracujemy, pijemy herbatę z tego samego dzbanka.

Bogumiłowi M. to się nie podobalo albo nie potrafił się porządkować. Nie zależało mu na tym, żeby się zmienić, żeby przepierać swoje "ego". Chciał wyjść na wolność i tyle.

• Pozostała kwestia zlokalizowania sprawcy. Nie pracował, nie mieszkał w miejscu zameldowania. Mógł być wszędzie i nigdzie.

- Nie informowaliśmy prasy, nie było po co - mówi M. Szuba - wiedzieliśmy, że mamy do czynienia z przestępcą seryjnym, tacy działają sami i przed nikim się nie chwala.

W miejscach najbardziej zagrożonych policjanci pukali po kolei do wszystkich drzwi. Pytali, czy ktoś czegoś nie zauważył, przy okazji ostrzegali. Konferencję zdecydowali się zorganizować dopiero po pierwszych przeciechach do prasy; prosili dziennikarzy o współpracę, tłumaczyli, że publikacja artykułów może utrudnić śledztwo. Wylała się tylko gazeta lokalna w K. Na pierwszej stronie zamie-

ściła, opatrzone wielkim tytułem tekst o pałkarzu. Bogumił M czytuje prasę. W K. Dokonał trzech napadów, więcej tam nie wrócił. Ten teren był dla niego spalony.

W wyniku akcji policyjnej został wreszcie zatrzymany na jednej z ulic w centrum P. Zdaniem biegłych, jest wystarczająco rozwinięty umysłowo, aby wiedzieć, co robi. Rozumie, że napad jest przestępstwem, może więc odpowiadać za swoje czyny.

- Inaczej nie potrafilibyśmy na siebie zarobić - tłumaczy się przed prokuratorem.

Wszystko obmyślił dokładnie, metoda sprawdziła się, nawet za granicą. W grudniu dostał paszport i wybrał się na wycieczkę do Wielkiej Brytanii. W Dover napadł na trzy kobiety, w Hamburgu dokonał dwóch rozbojów i jednego włamania.

Dwanaście lat pobytu w więzieniu dla Bogumiła M. nie było żadną nauką.

- Odbywanie kary pozbawienia wolności w polskich więzieniach ma, niestety, niewiele wspólnego z resocjalizacją w pełnym tego słowa znaczeniu - uważa prokurator Laskowski. - De facto sprowadza się do izolacji człowieka. Przestępca okazjonalny, jeśli posiada w sobie dość sił, by nie ulec wpływowi zdemoralizowanych współwięźniów, powraca do normalnego życia. To się rzadko zdarza przestępcom seryjnym, którzy tak jak Bogumił M. wyrosli w zakładach poprawczych.

Osoby ułomne bywają agresywne, mają prawo czuć się pokrzywdzone, wyalienowane. Być może Bogumił M. za swoje kalectwo winił własną matkę i dlatego działał tak, jakby nienawidził kobiet, zastanawiał się inspektor Szuba. Ale Bogumił M. zaprzeczył. Taki znalazł sobie sposób na życie. Atakował kobiety, słusznie uznając je za słabsze od siebie. Pieniądże wydawał, kosmetyki gromadził. Myślał, że się przydadzą.

- Trudno nam było w to wszystko uwierzyć - mówią w "Barce" - w gruncie rzeczy robił miłe wrażenie. Zawsze taki domy, dbający o to by zdrowo jeść, wprost pedant... A.T.

cd. ze str. 4

- **Kiedy zaczynamy uczyć się reakcji emocjonalnych?**

- Od samego urodzenia. Mózg kształtuje się pod wpływem powtarzających się doświadczeń. Nasz repertuar emocjonalny tworzy się i powiększa w ciągu całego życia, ale największe możliwości istnieją do 24 roku życia. Centra emocjonalne są ostatnimi częściami mózgu, które osiągają anatomiczną dojrzałość. Jeżeli do tego czasu możemy dzieciom w nauczaniu się samoświadomości i empatii, kontrolowania złości czy innych przykrych emocji oraz zasad społecznego przystosowania, nie będą potrzebowały żadnej dalszej pomocy w tym zakresie i osiągną sukces.

- **Z tego wynika, że od treningu, jaki dzieci otrzymują w domu od rodziców, zależy ich życie powołanie.**

- Tak. Rodzice muszą sobie uświadomić, że oni właśnie są głównymi nauczycielami emocji swoich dzieci. W chwili, gdy niemowlę płacze i matka bierze je na ręce, udziela mu ona pierwszej lekcji emocji. Uczy dziecko, co to znaczy, że ktoś rozumie, co czujesz - a więc lekcja empatii - oraz jak możesz się uspokoić, kiedy jesteś zdenerwowany, co jest ogromnie ważną umiejętnością z zakresu inteligencji emocjonalnej. Kiedy np. dzieci są rozdrażnione, jest to właściwy czas, by rodzice udzieliłi im lekcji na temat przyczyn emocji, sposobów radzenia sobie z nimi, umiejętności opanowania się czy też rozwiązywania problemów z innymi dziećmi. Wszystkie i to są wczesne lekcje, jak radzić sobie z ludźmi w dorosłym życiu.

- **A zatem mądry rodzice pmbagają dziecku rozwiniętą inteligencję emocjonalną.**

- Właśnie. Główne ludzkie możliwości w tym zakresie są formowane w dzieciństwie, jeśli rodzice są kochający i zaspokajają potrzebę emocjonalną dziecka. Jeśli tego nie robią, staje się dość bardzo złego. Np. kiedy dzieci 3-letnie bawią się i któreś się zrani, dziecko kochane i właściwie "emocjonalnie odżywiane" stara się pomóc placzącemu lub zanieczywanemu jest całkiem inna. Podchodzi ono do placzącego dziecka i zaczyna na nie krzyczeć, a potem je bić. To jest brak empatii - ponieważ ono samo nie miało ożywczych doświadczeń, które pozwoliłyby mu uformować normalne ludzkie reakcje w takiej sytuacji.

- **Co może doprowadzić do takich deficytów inteligencji emocjonalnej u dziecka?**

- Zaniedbywanie, chroniczne ignorowanie, stosowanie fizycznej lub emocjonalnej przemocy wobec dziecka. Dzieci płaczą wielką ceną za brak wrażliwości i na analfabetyzm emo-

cjonalny dorosłych. Te drobne, codzienne interakcje z rodziną kształtują mózg dziecka. Jeśli chronicznie nie zwracamy na dziecko uwagi, wciąż jesteśmy niecierplivi i poirytowani w kontaktach z nim, wpływają to na kształt emocjonalnego mózgu dziecka. Lekcje, które dajemy dziecku w tym zakresie, są pobierane przez nie nieprzerwanie, bez względu na to, czy uświadamiamy to sobie, czy nie.

- **Jeśli dziecko przeżywa silny wstrząs emocjonalny, może to trwale uszkodzić niektóre połączenia nerwowe w jego mózgu?**

- Mózg rejestruje doświadczenia traumatyczne i jeśli np. dziecko jest mocno bite - co jest doświadczeniem traumatycznym

BEZ ŻALU

nym - pozostawia to bliźni neurologiczne w centrach emocjonalnych mózgu. Przez całe późniejsze życie w takiej osoby istnieje predyspozycja do identycznych reakcji, kiedy jest zła lub przestraszona - ponieważ tego ją nauczono.

Wychowywanie generacji dzieci, którym brak empatii, jest niezwykle niebezpieczne dla społeczeństwa, ponieważ właśnie empatia jest tym, co powstrzymuje ludzi od robienia krzywdy innym. Kiedy niedawno zapytano seryjnego mordercę, czy nie żał mu jego ofiar, odparł: "Ależ skąd. Gdybym coś czuł, pewnie bym tego nie mógł zrobić".

To również umiejętność odczuwania bólu innej osoby powoduje, że chcemy jej pomóc. Dla przykładu szkolne łobuzy, które biją inne dzieci, mają systemowe problemy z empatią. Złe interpretują neutralny wyraz twarzy jako wrogi i nie czują, że są agresywni, lecz uważają, że to oni bronią się przed atakiem. Wg badań prowadzonych w Norwegii, 70 proc. szkolnych chuliganów trafiło potem do więzień, głównie za brutalne przestępstwa. Zatem, gdy ktoś fałszywie interpretuje mimikę i zachowanie innych ludzi i sądzi, że wszyscy są przeciwko niemu, może stać się brutalny. To jest bardzo niebezpieczne.

- **Jak można nadrobić wyniezione z domu zaległości w edukacji emocjonalnej?**

- W Connecticut, w bardzo patologicznym środowisku, dzieci w młodszych klasach uczą się, jak rozpoznawać uczucia, jak je nazywać i jak sobie z nimi radzić. W szkole ustawiony jest sygnalizator świetlny, jak na skrzyżowaniu, i dzieci otrzymują instrukcje: Kiedykolwiek jesteś wściekły, przypomnij sobie światła. Czerwone - stop, uspo-

koj się, pomyśl zanim cokolwiek zrobisz. To jest kontrola impulsów, panowanie nad emocjami. Nie możemy wprawdzie kontrolować tego, co i jak mocno odczuwamy, ale możemy kontrolować nasze reakcje na dane uczucie. Żółte światło - pomyśl o różnych możliwych reakcjach lub rozwiązaniach oraz o ich konsekwencjach. Zielone światło - zastosuj najlepsze rozwiązanie.

Te lekcje są stale przypominane przez nauczycieli, trenerów sportowych, dyrektorki. Kiedy zdarzy się jakiś incydent, dorosły idzie z dzieckiem do sygnalizatora i rozmawia o kolejnych etapach radzenia sobie z emocjami.

W Atlantcie natomiast zorganizowano program pozalekcyjny dla szkolnych chuliganów i uczono ich dwóch rzeczy: jak właściwie odczytywać wyraz twarzy innej osoby, czyli umiejętność empatii, oraz jak być dobrym kolegą - jak zwracać się do dzieci, jak współpracować podczas zabaw itd. Po 10 tygodniach przestali być chuliganami.

- **Zatem w rozwijaniu inteligencji emocjonalnej dzieci jest miejsce dla rodziców, i dla szkoły?**

- Myślę, że rodzice i szkoła powinni działać wspólnie. Rodzice udzielają dzieciom bezcennych lekcji. Apel powinno to być potem wzmacnianie przez szkołę. I jeśli niektóre dzieci nie otrzymują prawidłowej edukacji emocjonalnej w domu, powinny przynajmniej dostać ją w szkole. Uważam, że jest to tak samo ważne, jak znajomość języka czy matematyki i powinno być częścią szkolnego programu - jak w sposób pozytywny i skuteczny radzić sobie z innymi ludźmi, jak być dobrym kolegą, rodzicem, pracownikiem, obywatelem.

- **Jakie są możliwości przeprogramowania emocjonalnego dorosłych? Czy można np. zmienić zachowanie pedofila lub przestępcy na tle seksualnym?**

- Niedawno rozmawiałem z mężczyzną, który powiedział mi, że jako dziecko był seksualnie wykorzystywany i kiedy został rodzicom, sam zaczął seksualnie molestować swoje dzieci. Kiedy uświadomił to sobie, dobrowolnie poszedł do więzienia, ponieważ tak był zaszokowany własnym zachowaniem. Jako przestępca seksualny przeszedł specjalną terapię, pracował ciężko nad zmianą swego zachowania - i zmienił się. Im bardziej skrajne zaburzenie, tym trudniej zmienić zachowania - i zmienił się. Im bardziej skrajne zaburzenie, tym trudniej zmienić zachowanie, ale mimo wszystko można to zrobić. Jeśli ktoś był zanieczywany czy wykorzystywany seksualnie, wcale nie znaczy, że musi robić to samo.

Rozm. I.K.

Konto na niby

Ebląska Solidarność złożyła doniesienie do prokuratury dotyczące oskarżenia nieprawdy i przywłaszczenia pieniędzy członków związku w znajdującej się w upadłości spółce Waryński Pasiek. 4 stycznia sąd gospodarczy ogłosił upadłość pasleckiej spółki. Nadal trwa produkcja odlewów, ale w pomniejszonym gronie. Z 70 pracowników zostało tylko 30. Ogłoszenie upadłości spowodowało, że pracodawca miał obowiązek rozliczenia się z pobranych od członków związku składek. Wynagrodzenia pracowników spółki, będących związkowcami były pomniejszane o składkę związkową. W dokumentacji zapisano, że takie potrącenia były dokonywane. Jednak pieniądze nie trafiły na konto związkowców, najprawdopodobniej przeznaczano je na pokrywanie bieżących zobowiązań spółki.

Wierzyć na słowo

Carambola

Ten niezwykłego kształtu owoc rośnie głównie w Chinach, Indiach i Ameryce Południowej. Ma żółty miąższ, w którym jest trochę nasion (wyjmujemy je końcem noża po pokrojeniu owocu w plastery), i słodko-kwaśkowy aromat. Dojrzała carambola jest pysznie słodka. Konsystencją przypomina

damy do torebki. Zamrożone plasterki doskonale zastępują latem kostki lodu w napojach.

Jak to się je?

- Z soku wyciśniętego z caramboli można robić owocowe koktaile.
- Carambola pokrojona w plasterki dodaje tropikalnego smaku sałatce z kurczaka z curry.
- Szybki tropikalny deser: 4

na trochę jabłko, dlatego doskonale nadaje

się jako dodatek lub dekoracja do sałatek, ponczów, musów i semików. Świetna jest również do sałatek z owoców morza i warzyw.

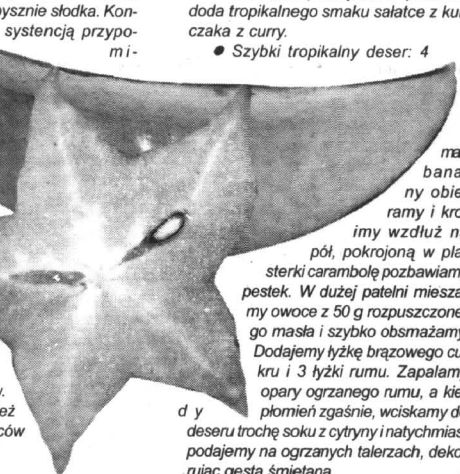

mać banana i kroimy wzdłuż na pół, pokrojoną w plasterki carambolę pozbawiamy pestek. W dużej patelni mieszamy owoce z 50 g rozpuszczonego masła i szybko obsmażamy. Dodajemy łyżkę brązowego cukru i 3 łyżki rumu. Zapalamy opary ogrzanego rumu, a kielmościem zgaszamy, wiskamy do desery trochę soku z cytryny i natychmiast podajemy na ogrzanych talerzach, dekorując gęstą śmietaną.

Kupujemy carambolę. Niedojrzałe carambole są zielonozłote, można je trzymać w lodówce przez tydzień. Schowane w papierowej torbie, szybciej dojrzeją (brzęgi lekko zbrązowieją). Dojrzałe owoce nadają się do jedzenia przez kilka dni. Caramboli nie obiera się, a jedynie usuwa z niej pestki. Pokrojoną w plasterki możemy zamrozić. Najpierw układamy jedną warstwę na tacce do zamrażania, a kiedy już zamroźnię, wkła-

Mało kalorii, dużo witamin. Średniej wielkości carambola ma zaledwie 42 kalorie, odrobinkę tłuszczu i białka oraz około 10 g węglowodanów. Jak większość owoców bogata jest w witaminę C (27 mg w średniej caramboli). Zawiera także witaminę A (charakterystyczny żółty lub pomarańczowy kolor mają włoskie owoce z witaminą A) oraz pewną ilość witamin z grupy B. Z minerałów najwięcej ma fosforu.

Korzystniej w „walucie”

Zaciągając pożyczkę czy kredyt walutowy sugerujemy się często tylko oprocentowaniem. I możemy jednak zapominać o ryzyku kursowym.

W większości banków możemy pożyczyc pieniądze w dolarach, euro i frankach szwajcarskich. Oprocentowanie kredytów w tych walutach jest korzystniejsze od złotych. Wysokość raty jest niższa od raty w złotych dla tego samego kredytu. Musimy jednak pamiętać o ryzyku walutowym. Zawsze istnieje bowiem możliwość spadku lub wzrostu notowań złotego wobec innych walut. Kurs złotego jest bowiem płynny i zależy od wielu wydarzeń w kraju i za granicą. Bank przelicza kursy z złotych po kursie w dniu podpisania umowy. Korzystniej jest zatem pożyczyc w walucie w momencie

kiedy jest ona droga. Mniejsza kwota oznacza oczywiście niższe miesięczne raty do spłacenia, a tym samym niższe koszty kredytu. Miesięczne spłaty kredytu są wyliczone w walucie, lecz do banku wpłacamy złotówki. Ile faktycznie co miesiąc zapłacimy zależy od aktualnego, obowiązującego w banku kursu waluty. Gdy złotówka będzie się umacniać w stosunku do waluty kredytu, raty w złotych będą niższe w dniu spłaty. W przypadku niekorzystnych wahań kursów zawsze można skorzystać z możliwości przewalutowania. Trzeba jednak pamiętać, że za każdą taką operację banki pobierają prowizję do 3 proc. kwoty pozostałej do spłaty. Pod koniec zeszłego roku według wszelkich prognoz dolar miał kosztować ok 4,5 zł. Zamiast tego kosztował zaledwie 3,9 zł. Natomiast kurs Euro obecnie ustabilizował się na poziomie 4,2 zł za USD.

Poślem na Sejm byłem 10 lat temu - i zdołałem wygłosić wiele przemówień, które ludziska do dziś pamiętają. Jedno dotyczyło stosunku do Policji: "Nie może tak być - krzyżaczem z sejmowej trybuny - by policjant bał się przestępcy" - to zdanie pamiętam, jak dziś. Po czym wygłosiłem ich jeszcze kilkadziesiąt.

Nic nie pomogło. Dumie zafascynowani "Europą" oraz "tolerancją" tłumaczyli, że nie można pozwolić Policji na to, by ot, tak sobie strzelała. Najpierw ostrzeżenie ("Policja państwowa, ręce do góry") potem drugie ("Stój, bo strzelam!"), potem strzał ostrzegawczy w powietrze - a potem policjant (jeśli jeszcze żyje, rzecz jasna) może już strzelać do przestępcy. Oczywiście tylko w nogi - ręką z pistoletem bandzior powinien mieć sprawną...

Nic nie pomogło: Sejm nie chciał pozwolić policjantom strzelać. Co prawda chłopcy w mundurach jakoś sobie radzili: na przykład najpierw strzelali do bandyty, a potem oddawali strzały ostrzegawcze; kto to sprawdził? Ale dlaczego rozsądek musi w D***kracji ustępować głupocie? Bo głupich jest więcej? Zapewne - ale w tej sprawie większość opinii jest raczej po stronie Policji... To akurat nie głupota L...u polskiego - tylko polecenia pseudo-masonów z rue de Cadet w Paryżu sparaliżowały polską legislaturę.

Nie to, że wszyscy postawie byli na pasku "Wielkiego Wschodu" - nie! Panował jednak swoisty terror intelektualny - znany zresztą w Polsce od dawna jako: "Co Francuz wymyśli - to Polak polubił". A ja akurat jak tylko widzę coś z metką "Produit par Jaboyad" - od razu wiem, żeby tego nie kupować! Z wyjątkiem damskich sukienek, szminek i perfum - oczywiście.

Na domiar złego Czerwonym udało się ukraść słowo "liberalizm". Można było sto razy tłumaczyć, że "liberalizm" polega na tym, by ustaw było jak najmniej - a nie na tym, by być tolerancyjnym dla tych, co te nielegalne już ustawy łamią. Szczytowym wyczynem pseudo-liberałów w tamtym Sejmie było zgłoszenie przez Kongres Liberalno-Demokratyczny (!!) ustawy nakazującej jeździć samochodami w pasach - i zakazującej swobodnego importu ropy naftowej i benzyny. Tfu!

Gdy dziś czytam, jak JE Krzysztof Janik mówi: "Nie może być tak, by policjant bał się przestępcy" - to mam wrażenie (nie pierwsze...) że straciliśmy 11 lat. Przez 11 lat Polska zamiast iść do XXI wieku, cofała się i pograżała w XX-wiecznym zacofaniu i barbarzyństwie.

Właścicie: przez 14 lat. Przez 14 lat (od pamiętnej ustawy O Działalności Gospodarczej - stycznia 1988 - dającej ogromną wolność) cofamy się w dziedzinie gospodarczej, rozbudowy-

Janusz Korwin-Mikke:

Policja - strzelać; my - wieszać...



jąc biurokrację i likwidując Wolny Rynek. Od 1988 roku - morderatorium na wykonywanie wyroków śmierci - cofamy się poziom prymitywnych plemion, które morderców, istotnie, nie karały śmiercią.

Eurotomania padła na móżdgi ludziom skądinąd dość rozsądnym. Właśnie wczoraj czytałem wypowiedź WZczc. Lecha Kaczyńskiego, który żądał wysokich kar - ale dodał: "...tu nie chodzi o przywrócenie kary śmierci."

Chodzi, chodzi! Jesli Polska znów nie stanie w szeregu narodów cywilizowanych, jeśli będzie pograżać się w prymitywizm i dekadencji, to policjanci nadal będą się przestępców. Jeśli bowiem morderca dostanie 25 lat więzienia - czy nawet takie AAAAabsolutuuuuute dożywocie - to zawsze pozostanie zagrożeniem. Z więzień się ucieka - tym bardziej, że uciekając mogą bezkarnie mordować strażników, policjantów i przechodniów ("Bo jak mam już absolutne dożywocie, a kary śmierci nie ma - to co mi kto zrobi!?!"; w tej sprawie zresztą składam wniosek do Trybunału Konstytucyjnego - o uznanie zniesienia kary śmierci za sprzeczne z Konstytucją - bo Konstytucja gwarantuje równość wobec prawa, a skazany na takie absolutne dożywocie jest w sposób oczywisty bezkarny - co nie powinno mieć miejsca).

A ponadto ulubionym zagranicem rozmaitych terrorystów w krajach, w których kara śmierci nie istnieje, jest porywanie zakładników i - mordowanie ich, jeśli nie wypuści się z więzienia ich skazanego na dożywocie kumpła. A tym porwanym może być akurat policjant, który mordercę aresztował. Albo, jeszcze lepiej, jego żona i córka. Albo, jeszcze lepiej: żona i córka naczelnika więzienia...

Krzyżaczem 11 lat temu z trybuny sejmowej, że ci, co znieśli karę śmierci, mają na rękach krew niewinnych ofiar - i powinni stanąć przed sądem za pomoc udzieloną mordercom. Powiedźmy bowiem - mówili - że morderca jest przesydny i boi się czarnego kota. A tu ktoś z pokoiu, gdzie śpi ofiara, zabiera czarnego kota. Czy nie jest to pomocnik mordercy?

Przykład jest bardzo słaby: mordercy o wiele bardziej boją się kary śmierci, niż czarnych kotów - ale nawet zabranie czarnego kota to pomoc mordercy; jak zatem nazwać usunięcie z kodeksu karnego kary śmierci?

Na prośbę (nawet nie: na żądanie) euro-przygłupów z Brukseli? Tylko szybkie i sprawne wieszanie morderców chroni niewinnych ludzi przed zostaniem zakładnikiem terrorystów - lub pospółlich bandziorów.

I proszę nie robić tu żadnych pół-środków. Nie ma kompromisu między karą śmierci - a zniesieniem kary śmierci. Albo holdujemy XX-wiecznym przesądom - albo będziemy nowoczesnym, sprawnym społeczeństwem.

Zadnych półśrodków w stylu: "Dawać mniejsze wyroki tym, co zabijają zwykłego obywatela" (Nie zauważyli Państwo, że propozycja "Większe wyroki za mord na policjancie" to dokładnie to samo, co "Mniejsze wyroki za mord na cywila"? Nie? Szkoda... Podobno w szkołach ucza jeszcze czytania...) . Przecież to jest de facto dalsza obniżka kar - bo ilu zabija się policjantów, a ilu cywiliów! A co, ja mam być obywatелеm II kategorii? A gdzie równość wobec prawa??!! Przywróćmy karę śmierci, i wieszajmy - a wtedy wszyscy, nie tylko policjanci, odetchną.

Zaśnósne przypudasy jawropejczyków (zwane mylnie "humanistami") biadają, że "Może się zdarzyć, iż sąd się pomyli i skazuje niewinnego". To raczej w ksiązkach sp. Agaty Christie (gdzie jednak Hercules Poirot zawsze jakoś złu zaradzał...) - ale, teoretycznie, jest to możliwe. Rocznie w Polsce ginie jednak ok. 100 osób (bez własnej winy) z powodu źle działających maszyn parowych; dlaczego dzwicz się, że raz na 10 lat zginie jedna z powodu wadliwie działającej maszyny sprawiedliwości???

Najzabawniejsze jednak, że właśnie od roku naukowcy z tryumfem donoszą, że dzięki nowoczesnym badaniom DNA można już ze 100%-ową pewnością orzec, że człowiek jest niewinny zarzuconej mu zbrodni (jeśli jest niewinny, oczywiście). W takim razie u progu XXI wieku upadł jedyny jako-tako rozsądny argument za zniesieniem kary śmierci...

Na Boga Ojca! Przywróćmy ją więc jak najszybciej!

Dziennik Pomorski

REDAKCJE KOLEGIUM: Urszula Niewiarowska (red. prowadz.), Joanna Witek. SIEDZIBA REDAKCJI: ul. Kwiatowa 11, 83-110 Tczew, tel. (058) 530-24-65, fax (058) 530-24-72. e-mail: reklamawp@wpomorskie.com.pl ; ODDZIAŁY: Gdańsk, tel. (058) 341-80-30, Tczew (058) 532-22-44, Wejherowo (058) 677-11-11, Starogard (058) 562-58-31, Elbląg (055) 232-77-51, Kwidzyn (055) 279-30-59, Malbork (055) 272-55-22, Ilawa (089) 648-77-66, Grudziądz (056) 462-22-22, Nowy Dwór Gdański (0-55) 247-23-41; Puck (058) 673-29-52, Kartuszy - Żukowo (056) 681-43-33. DZIAŁY REKLAM I OGŁOSZEŃ: Gdańsk, tel./fax (058) 341-80-30, Tczew, tel./fax (058) 532-42-50 oraz telefony we wszystkich oddziałach. WYDAWCA: Grupa Wydawniczo-Pomorska, ul. Gdalska 32, 83-110 Tczew, tel./fax (058) 531-25-70. SKŁAD I DRUK: Zakłady Graficzne im. Józefa Czubyńskiego, ul. Kwiatowa 11, 83-110 Tczew, tel./fax (058) 531-36-24, 531-66-89. Prenumerata: „RUCH” SA, bezpłatna infolinia nr - 0 800 150 047. GRUPA WYDAWNICTWO POMORSKIE jest członkiem IZBY WYDAWCÓW PRASY.

Biuro Reklam i Ogłoszeń Gdańsk-Wrzeszcz, ul. Matejki 6, tel./fax (058) 341-80-30

