

AUTOALARMY Zakład Autoryzowany
AUTO SYSTEM
ALARMY
DO BUDYNKÓW
RATY

BŁOKADY/SKRZYNIŁEBÓW; ZNAKOWANIE POJAZDÓW,
CENTRALNE ZAMKI HAKI HOŁOWNICZE, GŁOŚNIKI, ANTENY
RADIOODWARZACZE

Kwidzyn - MAREZA ul. Długa 39A
tel. fax. (055) 279-72-82, 0 601-68-40-11

TELE TAXI
KWIDZYN
96 61

KURS MIEJSKI
LUB NA KARTĘ
RABATOWA **5** ZŁ

NA TERENIE MIASTA DOJAZD GRATIS
PRZY WYJAZDACH
ZA MIASTO DO 50% RABATU

P.P.H.U GAMINEX
OFERUJE
WYNAJEM
POMIESZCZEŃ
BIUROWYCH I HAL
POD DZIAŁALNOŚĆ
GOSPODARZĄ

279 46 68, 279 48 45
0603 96 78 40

Nowo otwarta hurtownia firmowa Spółdzielni Mleczarskiej "Mackowy"
Oferuje szeroki asortyment najwyższej jakości wyrobów mleczarskich.
Zapraszamy od poniedziałku do piątku w godzinach 5.30 - 13.30, w soboty 5.30 - 10.00.

Zapraszamy do współpracy klientów hurtowni i detalicznych.

W ofercie świątecznej polecamy:
wzwarog potrójnie mielony śmietana śmietana
Zyczymy wesołych i pogodnych Świąt Wielkanocnych

Hurtownia firmowa
Spółdzielni Mleczarskiej "Mackowy"
ul. Mickiewicza 1 (na terenie OSM Kwidzyn)
tel. (055) 279 26 39

Zakłady Mięsne "Skiba"
Hurtownia Firmowa
ul. Grunwaldzka 9
82-500 Kwidzyn

Wędliny, kiełbasy, wędzonki, rolady, kiełbaski, wędliny podrobowe, paszety, orzechy, sery

Zapraszamy na zakupy
w dobrym smaku.

KURIER
kwidzyński
GAZETA POWIATU KWIDZYŃSKIEGO

W CYKLU
10 PYTAŃ DO ...

JERZY
PALAK

GARDEJA, KWIDZYN, PRABUTY, RYJEWO, SADLINKI

Rok XI nr 16/563 tel. (055) 279 30 59, 261 17 51, fax 279 40 63 17.04.2002 r. ISSN 1232-0099 INDEKS 324965 cena 1,70 zł (w tym 7% VAT)

ZNÓW WINNA PRASA

Wirtualna sesja, wirtualne pieniądze, a może nawet wirtualny most. Tego przymiotnika najczęściej używano, aby przekonać innych do swego jedyngo i słusznego stanowiska. Czego to politycy nie wymyślą, aby znaleźć winnego. Najpierw szukają w swoich szeregach, a potem, gdy jest to już irracjonalne, z salonowym ukłonem wskazują na prasę.

Na szczęście cała afera z mostem nie była tylko naszym dziełem. Dostało się nawet tym, co zwykle nie dostają (cytat: "Nagle obywatele Kwidzyna dowiadują się z prasy lokalnej, że most nie wiadomo czy w ogóle będzie").

To ja rozumiem - tym razem odpowiedzialność solidar- na zadziałała doskonale.

Marek Sidor

Wszyscy za mostem
DETERMINACJA ZWYCIĘŻYŁA

Ponad dwie godziny trwała dyskusja pomiędzy radnymi powiatu a członkami zarządu województwa. Miała ona wiele politycznych akcentów. Pierwotnie zaplanowano sesję nadzwyczajną, której głównym tematem miało być zajęcie stanowiska wyrażającego protest przeciwko zaniechaniu realizacji budowy mostu przez Wisłę. Propozycja kwidzyńskiego samorządu zaskoczyła marszałka sejmiku wojewódzkiego. Ostatecznie wszystkie kluby, po przedstawieniu zasad finansowania inwestycji, zdecydowały odstąpić od przewidzianego uprzednio protestu.

- Str. 2 - Deptak bez parkanu
- Str. 3 - 10 pytań do ...
- Str. 4 - W Gardel jest praca
- Str. 5 - Badania słuchu dla najmłodszych
- Str. 6 - Trybuna dla wszystkich
- Str. 7 - O podatkach i nie tylko
- Str. 8 - Wieści z przedszkola i szkoły
- Str. 9 - Bajdy Jurka Majdy
- Str. 10 - Wiosna na łące
- Str. 11 - Ogłoszenia drobne
- Str. 12 - Informator
- Str. 13 - Droga do UE
- Str. 14, 15 i 16 - Sport

SKANDAL ZE WYŻYŻOWANIEM



16.04.2002 godz. 10.00



Kiedy następna przeróbka?

Jak powiedział marszałek sejmiku Jan Zarębski, najkorzystniej będzie rozpocząć realizację inwestycji budowy mostu przez Wisłę jeszcze w tym roku. Szacuje się, że inwestycja w sumie pochłonie 288 milionów złotych, z czego 35 milionów złotych to koszt dojazdu od drogi nr 1 do przyczółków, a 75 milionów złotych dojazd od przyczółków do Kwidzyna. Budowa samego mostu ma pochłonąć 178 milionów złotych.

Pierwotnie z budżetu państwa województwo pomorskie miało otrzymać 150 milionów złotych. Dziś wiadomo już, że otrzyma w tym roku tylko 75,9 milionów złotych i tyle samo w następnym.

W chwili obecnej zarząd województwa proponuje wydać na nasz most 34,5 milionów złotych, a brakujące około 90 proc. będzie się starał pozyskać z funduszy unijnych.

Marszałek Zarębski przekonał radnych, że wbrew wcześniejszym zapowiedziom budowa mostu przez Wisłę rozpocznie się jeszcze w tym roku, na przełomie września i października. Ostateczna decyzja zapadnie na posiedzeniu radnych sejmiku wojewódzkiego, które zaplanowano na 22 kwietnia.

A w sejmiku nie wszyscy są zwolennikami budowy mostu w Kwidzynie - powiedział na zakończenie spotkania Bogdan Borsewicz, członek zarządu.

Anna Bińczak

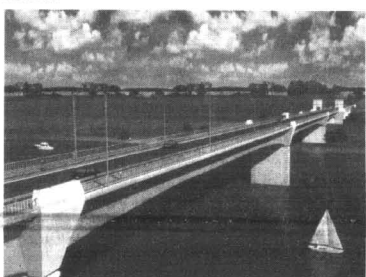

W folderze promującym inwestycję tak przedstawiono przyszły kwidzyński most

Jeśli ktoś z czytelników zainteresuje treść projektu nieprzyjętej uchwały wyrażającej protest przeciwko próbom zaniechania inwestycji „Budowy mostu przez Wisłę”, to zapraszamy na str. 11

Golce po kwidzyńsku
WYKORZYSTAŁA SZANSE

W niedzielę w programie 2 TVP wyemitowany został program „Szansa na sukces” z udziałem Golec uOrkiestra. Zwycięczynią została nasza lokalna gwiazda Magda Rzemek, która w brawurowy sposób zaśpiewała piosenkę „Crazy is my life”.

To była już trzecia edycja „Szansy na sukces”, w której wystąpiła. Czym różniła się od poprzednich?

- Przede wszystkim tym, że wygrałam. Czym jeszcze?

Panowała tutaj zupełnie inna atmosfera. Golcowie są fantastycznymi ludźmi. Kiedy wystąpiłam po raz pierwszy, gwiazdą była Krystyna Prońko. Po występie, oczywiście poza kamerami, powiedziała mi, że zaśpiewałam jak zmanierowana gwiazda. Potem autorka programu Elżbieta Skrętkowska zaprosiła mnie na nagranie programu z Piaskiem, gdzie zaśpiewałam piosenkę „Prawie do nieba”. Muszę przyznać, że przyjęłam prosto z ulicy i zaśpiewałam. Było to w styczniu 1998 r. To były dwie edycje. Ostatnio byłam znowu w Warszawie, dowiedziałam się, że są eliminacje i pomyślałam sobie: do trzech razy sztuka. Stwierdziłam, że dam z siebie wszystko i udowodnię przede wszystkim sobie, że mogę spróbować jeszcze raz i wygrać. No i udało się.

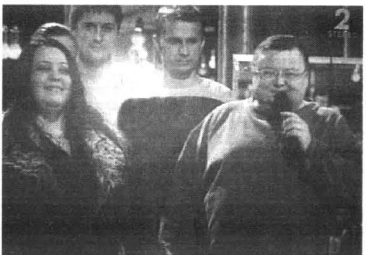

W momencie ogłoszenia werdyktu

- Nie. Poinformowano mnie, że otrzymałam odpowiedź w ciągu dwóch tygodni. Na początku planowałam, że wystąpię w programie z Ryszardem Rynkowskim. Tak się nie stało i po emisji tego programu stwierdziłam, że jednak nie prześląm, że jednak nie prześląm. Potem otrzymałam telegram, że mam przygotować dziewięć utworów z repertuaru Golców.

Po eliminacjach od razu wiedziałam, że się zakwalifikowałam? Jednak między „Szansą” a „Szansą” dokończcie na str. 3

REKLAMA

PRODUCENT OFERUJE

- Siatki ogrodzeniowe, leśne i inne
- Gwoździe
- Śruby
- Ogrodzenia
- Konstrukcje metalowe
- Garaże
- Rury, pręty kształtowniki
- Blachy i pokrycia dachowe
- Wyroby hutnicze
- Art. budowlane, rolnicze i ogrodnicze

tex-1

TWÓJ STALOWY PARTNER
ceny od 7,00 do 23,00
Kamieńka 1/Kwidzyna
tel. (055) 279-70-06 do 7
261-60-86 do 7

Dla odbiorców hurtowych
RABATY

www.tex-1.com.pl e-mail: tex-1@tex-1.com.pl

Już za tydzień w naszej gazecie specjalny dodatek:

„Przewodnik edukacyjny”

Matura i co dalej?

JUŻ TERAZ! Kurier Kwidzyński w Internecie www.kurier-kwidzynski.w.pl
Wydawnictwo Pomorskie www.wpomorskie.pl
(strona w trakcie budowy)

OPINIE I SYGNAŁY

Nasyp niezgody
POWINNI SIĘ DOGADAĆ

W poprzednim numerze „Kuriera Kwidzyńskiego” zamieściliśmy skargę Zbigniewa Bieleckiego skierowaną do różnych instytucji samorządowych i przesłaną również do naszej redakcji. Sprawą tą zajmuje się aktualnie Starostwo Powiatowe. Za tydzień zrelacjonujemy stan rzeczy.

Przypomnijmy, że problem dotyczy zmiany ukształtowania terenu poprzez nawieżenie dużej ilości ziemi i gruzu, wskutek czego podniesiono rzedne terenu do 8 metrów ponad grunt rodzimy. Sprawa trafiła do instytucji miasta i powiatu. Jak się dowiedzieliśmy, starosta zorganizował specjalne spotkanie z pracownikami podległych służb, podczas którego ma nastąpić ostateczna próba wyjścia z patowej sytuacji.

Z dodatkowych nieoficjalnych informacji wynika, że konflikt ten trudno będzie rozwiązać, bo przedmiotowo nie podlega on żadnej z instytucji powiatowych. Najlepszym wyjściem z sytuacji byłoby dogadanie się obu stron sporu. Gdyby do tego nie doszło, pozostanie jedynie dochodzenie racji na drodze cywilno-sądowej.

Od redakcji:
Przy składaniu poprzedniego numeru nieopatrnie dopuściliśmy do wydrukowania adresu zamieszkania umieszczonego w piśmie czytelnika, za co serdecznie przepraszamy Pana Sławomira Kapkę. AB

foto. archiwum



Prawie spór o międzę

Deptak bez parkanu
CEGLY DLA KATEDRY

Zabytkowy parkan przy Bibliotece Miejsko-Powiatowej w Kwidzynie został rozebrany. Zajęli się tym pracownicy Kwidzyńskiego Inkubatora Przedsiębiorczości. Jak się dowiedzieliśmy, z wnioskiem o zlikwidowanie muru wystąpili właściciele nowowbudowanych bloków przy ul. Piłsudskiego.

Zgoda na rozbiorę zabytkowego parkanu musiał wyrazić zarówno wojewódzki, jak i powiatowy konserwator zabytków. Jak nas poinformowano, parkan przy ulicy Piłsudskiego był w złym stanie technicznym, a jego renowacja pochłonięłaby zbyt duże środki finansowe.

Parkan pochodzi z XIX wieku, jednak jego stan jest katastroficzny, a remont nie byłby uzasadniony ekonomicznie. Kiedyś cały budynek otoczony był przez parkan, jednak jednej części ogrodzenia pozbyto się już dawno wcześniej - mówi Wiesław Galkowski, powiatowy konserwator zabytków. - Wielka szkoda, że nie ma pieniędzy na remont. Jednak podkreśliłbym fakt, iż przestrzeń można jeszcze zachować poprzez małą architekturę: pergole, pozostawienie cokołu.

Cegły z parkanu przy ulicy Piłsudskiego posłużą do renowacji parkanu przy Katedrze. AB

Redakcja jest w posiadaniu listy zabytków podatnych do rozbioru

foto. Anna Bińczak

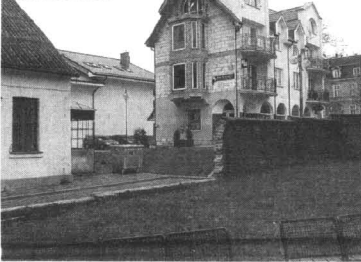

„RONDONANIA I TERENY ZIEŁONE”

Jako osoba mająca trochę pojęcia (a może i dużo) o ruchu kołowym i pieszym w mieście Kwidzyn, uznaję ronda za dobre rozwiązanie. Ronda, ale tam, gdzie są potrzebne i spełniają swoją rolę. Ale nigdy tam, gdzie sobie ktoś wymyślił lub zufundował dla własnego ja - oczywiście z pieniędzy podatników.

Panie Marku - jako Kwidzynykowi, Radnemu i Redaktorowi gazety regionalnej trochę się dziwię Pana zaskozenie w tym przypadku. Proszę ponownie wybrać się na spacer w rejon ulic Warszawskiej, Szerokiej, Krótkiej i mieć oczy szeroko otwarte. Proszę też, by jako Radny zarządził Pan w plany inwestycyjne tego rejonu.

Odpowiedź sama się nasunie.
Dla mnie to nie jest zaskozenie. Wróćmy do lat 80-tych. Ile lat czekał mieszkaniec osiedla Bajkowego na uzbudowanie terenu w zakresie instalacji wodno-ściekowej, utwardzenia dróg, oświetlenia. Zawsze ujęta w planach inwestycyjnych ta konieczność była zastępowana inną - widoczną, poklaskową inwestycją.
Drugi, podobny przykład to ul. Drzymały. Na pytanie,

dlaczego w latach 2001/2002 ją zmodernizowano (przepraszam za zwrot), jako Radny powinien Pan sam sobie udzielić odpowiedzi.

Panie Redaktorze, Pana urzekła w Kwidzynie rondonania, a mnie zakładane tereny zielone. „Piękny” jest zwłaszcza pas zieleni przy placie PKP na ul. Kościuszki, odcinek od dworca do wiaduktu przy ul. 3-go Maja.

I tu zadanie dla Pana - proszę poszukać odpowiedzi na pytanie:

Dlaczego zakładając w tym rejonie pas zieleni, na chodniku typu trawnik i niski wytwópnit nie posiadano krzewów czy drzew przy tym placu?

Był to rok 1998 i przy skąpych funduszach i na ten zakres prac znalazłby się środki.

Panie Redaktorze, takich przykładów w Kwidzynie jest setki, gdzie planując, a potem realizując jakieś zadanie, górę bierze nie użyteczność, lecz coś!

Nazwisko i imię do wiadomości redakcji

Stypendia
ŚREDNIA OCEN

Sprawa średniej ocen wymaganej do przyznania stypendium od miasta wywołuje protesty u rodziców, których dzieci nie otrzymały upragnionej pomocy z powodu brakujących procentów.

Zgłosiła się do naszej redakcji Ewa Stec, której syn jest studentem pierwszego roku na Uniwersytecie Gdańskim. Nasza czytelniczka odczuła, co znaczy, gdy dziecku zabraknie 0,15 punktu do uzyskania stypendium, przy spełnieniu wszystkich pozostałych warunków. Jej syn, jak inni studenci, ciężko pracuje i walczy o przetrwanie na pierwszym roku. Pani Ewa chce, aby jej syn miał w przyszłości pracę i nie był skazany na zasiłek.

Uważa, że ustalona dla studentów średnia 4,0 jest stanowczo za wysoka. Powinna wynosić 3,5.

Przyjęta średnia jest wynikiem uchwały rady miasta i jej wytycznymi kieruje się komisja stypendialna. Stąd apel do właścicieli osób, aby pomocy szczególnie osobom na pierwszym roku, kiedy walczy i stres o utrzymanie się na studiach jest szczególna. AB

TARCZA SUSDONA
Kwidzyn-Mareza ul. Grabowska 7b
(w stronę Obór) tel. 279-36-77 lub 603 19 91 51

- listwy wykończeniowe
- DESKI, - ŁATY
- płyty płisnowe zwykłe i laminowane
- możliwość docięcia na miejscu

MOŻLIWOŚĆ SUSZENIA DREWNA
MOŻLIWOŚĆ WSTĘPNEJ OBRÓBKI

Salmar

2007T

ZWIR, PIASEK - SPRZEDAŻ Z DOWOZEM OD 0,5 T

Weekend na drodze
PIJANI KIEROWCY

W ciągu minionego weekendu funkcjonariusze KPP zatrzymali siedmiu nietrzeźwych kierowców. Jak nas poinformowano, akcja została przeprowadzona głównie na terenie gminy Prabuty, ponieważ funkcjonariusze policji otrzymywali wiele sygnałów o nietrzeźwych użytkownikach drogi.

W sobotę 13 kwietnia policjanci zatrzymali pięciu kierowców pod wpływem alkoholu. Rekordzista miał we krwi 2,40 promila.

W miejscowości Raniewo (gmina Prabuty) funkcjonariusze zatrzymali nietrzeźwego 21-letniego kierowcę Fiata 126 p, który miał we krwi 2,40 promila.

W miejscowości Rakowiec zatrzymano nietrzeźwego, 52-letniego kierowcę Wartburga, który miał we krwi 1,80 promila. Trochę mniej, bo 1,20 miał zatrzymany w Prabutach kierowca Forda Mondeo, 25-letni mężczyzna.

W miejscowości Kołodziej (gmina Prabuty) funkcjonariusze zatrzymali do kontroli drogowej samochód marki Polonez, którym kierował 21-letni mężczyzna. Zatrzymany miał we krwi 0,70 promila.

Funkcjonariusze zatrzymali także przy ulicy Jagielly w Prabutach nietrzeźwego rowerzystę, który miał we krwi 1,20 promila.

W niedzielę 14 kwietnia zatrzymano dwóch nietrzeźwych kierowców.

W Kwidzynie przy ulicy Kościuski zatrzymano kierowcę Citroena, który miał we krwi 1,92 promila. Natomiast w Ryjewie zatrzymano nietrzeźwego kierującego motorem Simson, który miał we krwi 1,80 promila. AB

Z NOTATNIKA DETEKTYWA
na podstawie informacji KPP Kwidzyn

UDERZYŁ
W MALUCHA

9 kwietnia przy ulicy Podstawowej nr 5 przy ulicy Hallera dokonano kradzieży radiomagnetofonu Panasonic. Straty 370 zł.

sprawca z terenu Szkoły Podstawowej nr 5 przy ulicy Hallera dokonał kradzieży radiomagnetofonu Panasonic. Straty 370 zł.

NIETRZEŹWI
KIEROWCY

10 kwietnia w Prabutach policjanci zatrzymali nietrzeźwego kierującego fiatem 126 p, który miał we krwi 1,44 promila alkoholu. Natomiast przy ulicy Kościuski policjanci zatrzymali sprawcę kolizji drogowej. Kierujący Fiatem 126 p uderzył w skodę. Kierowca malucha „wyłęgitymował się” 2,37 promilami.

... I ALKOHOL

13 kwietnia nieznanymi sprawca ukłcił kratę za bezpieczającą drzwi, wybił szybę i wszedł do środka sklepu w miejscowości Pawłowo (gmina Prabuty), skąd zabrał artykuły chemiczne, alkohole i wędliny. Straty 2300 zł.

WLAMANIE
DO KIOSKU

13 kwietnia nieznanymi sprawca włamał się do kiosku w Ryjewie, skąd zabrał artykuły chemiczne, drogeriję i tytoniowe. Straty 1200 zł.

WLAMANIE
DO OPLA
I MERCEDESA

14 kwietnia włamano się do dwóch samochodów na terenie Kwidzyna.

- Przy ulicy Krafcowej nieznanymi sprawca włamał się do Opla Corsy, skąd zabrał dwa komplety świece firmy Bosch, okulary przeciwsłoneczne i zapalniczkę samochodową. Straty 700 zł.

- Przy ulicy Warszawskiej włamano się do Mercedes. Nieznanymi sprawca w nieustalony sposób otworzył drzwi i zabrał latarkę oraz dywaniki. Straty 200 zł.

ZABRALI
SYGNALIZATORY

14 kwietnia nieznanymi sprawcy z terenu torwińska PKP dokonali kradzieży dwóch urządzeń do sygnalizacji świetlnej, tzw. „powtarzacza”. Straty oszacowano na 5000 zł.

UKRADLI
NAGROBEK

14 kwietnia nieznanymi sprawcy z terenu cmentarza przy ulicy Malborskiej dokonali kradzieży nagrobka z białego marmuru. Straty 2000 zł. AB

STRAŻ POŻARNA INFORMUJE

W dniach od 8-14 kwietnia 2002 na terenie powiatu kwidzyńskiego odnotowano 27 zdarzeń, w tym 26 pożarów oraz 1 miejscowe zagrożenie.

- 8 kwietnia zastęp z JRG Kwidzyn brał udział w gaszeniu pożaru samochodu osobowego Fiat 126p w Kwidzynie przy ul. Podjazdowej. Spaleniu uległa przednia część samochodu, częściowo podsuftaka, tylna lampa. Straty 1 tys. zł. Przyczyną przyczyną pożaru zostało podpalenie.

- 8 kwietnia 2 zastępy z JRG Kwidzyn brały udział w gaszeniu pożaru samochodu osobowego Fiat Punto w Kwidzynie przy ul. Szerokiej. Samochód uległ w całości spaleni. Straty oszacowano na 16 tys. zł. Przyczyną powstania pożaru nie ustalono.

- 19 razy straż pożarna gasiła pożary traw i pozostałości roślinnych.

USC

Urodzeni: dziewczynki - 10 chłopcy - 14 Śluby - 5

Zygmunt Furmanowski
Tadeusz Malinowski
Zofia Plotzing

Bronisław Kisielewski
Stefania Objęzierska
Roman Szpadkiewicz

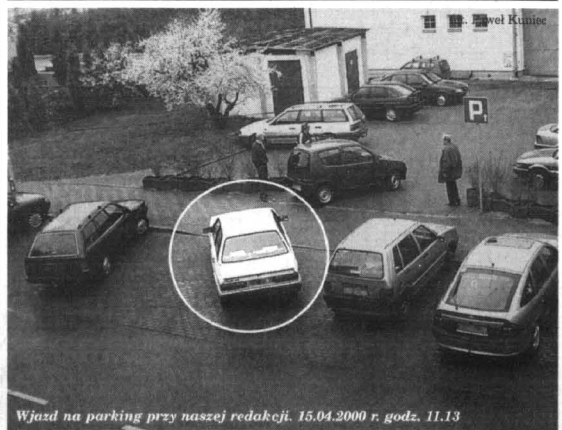

Wjazd na parking przy naszej redakcji. 15.04.2000 r. godz. 11.13

Są różne sposoby na utrudnianie sobie życia.



foto: Anna Bińczak

10 PYTAŃ DO... lekarza, radnego SLD - Jerzego Palaka

Czy trudno być jednocześnie radnym i lekarzem?

- Trudno. Ciężko jest mi łączyć wykonywanie obu funkcji. Praca zawodowa zajmuje mi 12 - 14 godzin dziennie. Obowiązki radnego, chociażby udział w sesjach rady, posiedzeniach jej komisji, dyżury radnego utrudniają mi wykonywanie pracy zawodowej.

Czy to, że kiedyś częściej zabierał Pan głos na forum rady, ma jakąś przyczynę?

- Nie. Nie jest to koniunkturalne czy związane ze zmianą mojego nastawienia. W moim odczuciu nadal należą do radnych, którzy najczęściej zabierają głos. Z czasem nabrałem jednak doświadczenia, a z nim świadomości mechanizmów demokratycznego zarządzania miastem. Uważam jednak, iż moje wystąpienia nadal dotyczą spraw istotnych dla mieszkańców Kwidzyna. Są także nadal bezkompromisowe. Świadczą o tym chociażby okresowo wznoszące poziom krytycyzmu sprawy przedłożone przez radę. W tym czasie nabrałem doświadczenia, a z nim świadomości mechanizmów demokratycznego zarządzania miastem. Uważam jednak, iż moje wystąpienia nadal dotyczą spraw istotnych dla mieszkańców Kwidzyna. Są także nadal bezkompromisowe. Świadczą o tym chociażby okresowo wznoszące poziom krytycyzmu sprawy przedłożone przez radę. W tym czasie nabrałem doświadczenia, a z nim świadomości mechanizmów demokratycznego zarządzania miastem. Uważam jednak, iż moje wystąpienia nadal dotyczą spraw istotnych dla mieszkańców Kwidzyna. Są także nadal bezkompromisowe. Świadczą o tym chociażby okresowo wznoszące poziom krytycyzmu sprawy przedłożone przez radę. W tym czasie nabrałem doświadczenia, a z nim świadomości mechanizmów demokratycznego zarządzania miastem.

Na ostatniej sesji rady miejskiej padła propozycja ze strony radnego - lekarza, by nadzwyczaj budżetową przekazała szpitala. Czy Pan również mógłby się pod tym podpisać?

- Szpital służy wszystkim mieszkańcom miasta i powiatu. Dlatego wszystkim nam powinno zależeć na tym, aby funkcjonował jak najlepiej i był wspaniale wyposażony. Problem, o którym Pani pyta, dotyczy przekazania środków finansowych na remont budynku

szpitala, konkretnie oddziału chirurgii. Bardzo mocno należą podkreślić, iż budynek ten nie jest własnością Spółki „Zdrowie”! Nie ma więc przeszkód prawnych dla przekazania nadwyżki budżetowej na ten cel. Wobec powyższego także podpisuję się pod tym pomysłem.

Kupił Pan od miasta lokal użytkowy po byłym Pogotowiu Ratunkowym. Czy funkcja społeczna, jaką Pan piastuje, pomaga w jakis sposób w nabyciu?

- A czy funkcja społeczna pomogła pozostałym lekarzom w nabyciu lokali? Nie. Od kilku lat miasto prowadzi program prywatyzacji podstawowej opieki zdrowotnej. Polega ona na preferencyjnej sprzedaży budynków służby zdrowia lekarzom i innym pracownikom służby zdrowia. Na tej zasadzie sprzedano wcześniej pomieszczenia w przychodniach na ulicy Kołłątajowej i przy Placu Plebiscytowym. Kiedy zwinął się lokal po byłym Pogotowiu, dokonałem jego zakupu. Informacja o wystawieniu tego lokalu do sprzedaży była powszechnie znana. Nie widzę związku między pewnością przeze mnie funkcją a zakupem tego lokalu.

Kupując ten lokal zakładałem, że stworzę tam jednocześnie odpowiednik pogotowia, czyli nocną pomoc lekarską z zespołem wyjazdowym. Wystąpiłem z taką propozycją do wszystkich lekarzy POZ. Ci jednak nie wykazali zainteresowania i idea ta upadła.

Kiedy nastąpi otwarcie tej placówki? Jakiego rodzaju usługi i dla kogo będzie ona świadczyła?

- Koniec remontu przewiduję za około dwa tygodnie. Odbiory i wyposażenie zajmą około miesiąca. Liczę więc, iż placówka ruszy na przełomie maja i czerwca.

Komu będzie świadczył usługi? Wszystkim pacjentom z mojej listy. Wpisując się na tę listę można bez problemu, nie ma żadnych ograniczeń. Jedynym warunkiem jest przystąpienie do Branżowej Kasy Chorych. W mojej opinii jest to lepsza Kasa. Oferuje więcej możliwości diagnostyczne i lecznicze. Być może w przyszłym roku nie będzie już żadnych ograniczeń związanych z przynależnością do określonej Kasy.

Ostatnio minister Łapiński zapowiedział, że niedługo funkcjonować będą w kraju tylko i wyłącznie szpitale państwowe. Jak w związku z tym pomysłem ocenia Pan prywatyzację naszego szpitala? Co się wtedy stanie z tą placówką?

- Wielokrotnie publicznie wyrażałem swoje wątpliwości dotyczące ekonomicznego sensu tej prywatyzacji. Roczna działalność Spółki „Zdrowie” nie rozwiała moich wątpliwości. Pan minister Łapiński jeszcze nie skontentował swoich pomysłów, dlatego trudno jest się do nich merytorycznie odnosić.

Jeden z naszych czytelników stwierdził, że lobby handlowców chciałoby być tak prywatyzowane, jak lobby leków. Proszę się do tego ustosunkować.

- Nie wiem o lobby lekarskim, a tym bardziej o jego uprzywilejowaniu. Problemem handlowców jest

zderzenie z coraz bardziej drapieżnym rynkiem. Kwidzyn, podobnie jak inne miasta, nie ucieknie przed koncentracją handlu w większych sklepach lub sieciach sklepów. Rozpatrywana jest przecież budowa trzech dużych sklepów i supermarketu. W sposób oczywisty zmiany te nie na rynku i wpłynę na pogorszenie warunków ekonomicznych wielu małych sklepów. Powinnością radnego jest kierowanie się interesem większości kwidzyńskich. Większość stanowią jednak kupujący! Ich interesem jest kupować jak najtaniej! A tanie zakupy zapewnia istnienie wśród handlowców konkurencji, również pod postacią dużych sklepów. Nie można jednak pominąć interesu handlowców. Są to ludzie, którzy kosztami ciężkiej pracy i - niejednokrotnie - wielu wyzyczeń budowali swoje firmy.

Dlatego właśnie byłem sygnatariuszem apelu o budowę supermarketu poza miastem. Sądzę, że handlowcy mają obecnie dwa duże problemy. Po pierwsze, nie ufają sobie na tyle, by umnieć się dogadać. Po drugie, organizatorem ich problemów, ich sztandarową postacią jest człowiek, który publicznie (na lamach „Kurieru Kwidzyńskiego”) twierdzi, iż handel w soboty i niedziele się nie opłaca! Bez komentarza.

Dlaczego radni SLD zmienili zdanie w kwestii budowy miasta? Od około dwóch lat radni SLD musieli wykazywać maksimum rozsądku i dobrej woli, aby zapobiec mieszaniną, jakie groziło miastu ze strony radnych AWS, przynajmniej niektórych. Byliśmy katalizatorem w wielu sytuacjach sprzecznych interesów. AWS. Gdyby nie nasz rozsądek i opamiętanie, byłoby może dawno miastem zarządzone komisarycznie. Czasami wydawało mi się, że jesteśmy jedynym grupowaniem, które z rozsądkiem i odpowiedzialnością patrzyło na problemy miasta.

W sprawie budżetu toczyliśmy długie, kuluarowe dyskusje. O naszej postawie zdecydowały dwie ważne dla miasta sprawy. Po pierwsze: rozsądne argumenty burmistrza i przewodniczącego rady, iż odroczenie budżetu będzie złym sygnałem dla ludzi decydujących o przyznaniu dotacji do budowy mostu. Po drugie: sprawa mieszkań komunalnych. Po kilku latach walki uzyskaliśmy wpisanie do budżetu budowy kilkudziesięciu mieszkań komunalnych, tak potrzebnych mieszkańcom naszego miasta. I proszę spojrzeć na ronda i przylegające ulice w godzinach szczytu! Nie sądzę, aby był sens budowania kolejnego ronda. Pomiędzy tymi innymi aspektami budowy ronda przy ulicy Krótkiej.

Wracając do pytania. Zawsze uważałem, że rona, którego średnica jest niewiele większa od długości tablicy z pompatyczną nawierzchnią, jest niebezpieczny. Wracając do pytania. Zawsze uważałem, że rona, którego średnica jest niewiele większa od długości tablicy z pompatyczną nawierzchnią, jest niebezpieczny. Wracając do pytania. Zawsze uważałem, że rona, którego średnica jest niewiele większa od długości tablicy z pompatyczną nawierzchnią, jest niebezpieczny.

Wielokrotnie podejmował Pan na sesjach sprawę zakorkowanych ulic w mieście, stwierdzając, że rona nie są w stanie tego problemu rozwiązać. Jak w związku z tym ocenia Pan pomysł budowy kolejnego ronda, tym razem przy ulicy Krótkiej?

- Przede wszystkim marzę o poznananiu projektanta tego dzwignego tworu przy zbiegu ulic Chopina, Targowej i Batalionów Chłopskich. Jeżdżąc tamtędy praktycznie codziennie, nigdy nie wiem, w którą stronę pojechać!

Wracając do pytania. Zawsze uważałem, że rona, którego średnica jest niewiele większa od długości tablicy z pompatyczną nawierzchnią, jest niebezpieczny. Wracając do pytania. Zawsze uważałem, że rona, którego średnica jest niewiele większa od długości tablicy z pompatyczną nawierzchnią, jest niebezpieczny.

Zawsze Pan twierdził,

Gołce po kwidzyńsku WYKORZYSTAŁA SZANSE

Wtedy właśnie odbyłam rozmowę z producentem, której tematem było podpisanie umowy. Każdy musi podpisać taką umowę, w której zaznaczono, iż Polska kupuje mój głos, image, nazwisko i robi ze mną, co chce. Przez trzy lata muszę być do dyspozycji Polsatu, wszystkie sprawy finansowe przelewam na producenta.

20 marca podpisałam umowę z „Szansą”, a trzeci etap „Idola” był 25 marca. Okazało się, że umowa z TVP jest tak sformułowana, że w przypadku wygranej będę występować w „Szansie” w Sali Kongresowej. Producent „Idola” bardzo chcieli mnie w swoim programie, jednak musiałam zrezygnować z emisji „Szansy” z Gołkami, a tego nie chciałam.

Powiem szczerze - nie nadaję się do programu o takiej formule jak „Idol”. Jest tam dużo rywalizacji, przez tyle etapów musiałam rywalizować z koleżankami. W trzecim etapie wyznaczono nas trzy do śpiewania piosenki „Tyle słońca w całym mieście”. Na scenie były trzy punkty. Poziemia z numerem jeden była wysunięta najbardziej do przodu i trzeba było tak przepychać koleżanki, by jak najwięcej stać właśnie w tym miejscu. Poza tym sprawdzano naszą kondycję. Przez czternaście godzin ganiano nas z pokoju do pokoju, wyпитыwano różne sprząsy; po co przyjechałam, dlaczego chce zostać idolem i co zrobię, jak nim zostanę. To tylko niektóre. Byłam tym tak zmęczona, że kiedy okazało się, że „Szansa” przekazała mi

w dalszym udziale, byłam nawet zadowolona. Zrezygnowałam z „Idola” i nie żałuję.

A jak wygląda „Szansa” od kuchni? - Zupełnie inaczej niż na wizji. Jest miło, sympatycznie. Jesteśmy bardzo dobrze traktowani. Najpierw są próby, wybieramy sobie jeden kawałek i testujemy na publiczności, czy sobie radzimy. Potem przychodzi pani charakterystozorka i wizyżystka, które przygotowują nas do programu. Później zaczyna się nagranie.

Występowałam jako siódma i zgodnie z moim życzeniem wylosowałam piosenkę „Crazy in my life”. Nie wiem, czy to był szczęście. Wydaje mi się, że piosenki nie są do końca losowane, ponieważ te piosenki, na których ćwiczyliśmy, śpiewaliśmy w programie. Dobrze czułam się w repertuarze Gołców i cieszę się, że wystąpiłam w ich programie. Choć wcześniej bardzo przeżywałam, że nie zaśpiewam w Rynkowskiem. Jednak nie ma tego złoego...

A jakimi ludźmi są Łukasze i Paweł?

- Są to super ludzie, z którymi czuliśmy się tak, jakbyśmy znali się od wieków. Nie szczędzili mi komplementów i bezdyskusyjnie wszyscy stwierdzili, że wygram. Kiedy na próbie usłyszałam trio: zoną z mężem i kolegą, którzy na trzy głosy zaśpiewali piosenkę „Pieśniadzie to nie wystarczy” stwierdziłam, że jest to dla mnie konkurencja. Jednak oni dostali wyróżnienie, a ja wygrałam.

Dalsze plany?

- Przede wszystkim występ w Sali Kongresowej w 2003 r. Do tego czasu będę oglądała swoich rywali.

Niedługo otwieram także studio wokalne, w którym będę przygotowywać osoby do podobnych programów. Uważam, że sama już sporo osiągnęłam i teraz chcę pomóc innym, zadowolonym ludziom coś osiągnąć. W przyszłości być może stworzę zespół złożony z młodych, zdolnych ludzi.

Diękuję za rozmowę

Anna Bińczak

STEP-AEROBIK
OD KWIEŃNIA
ZAPRASZA SIŁOWNIA
MAGNUM
tel. (055) 261 05-74
0601 706 799
STEP-AEROBIK

KREDYTY GOTÓWKOWE 1 - 15 TYŚ. ZŁ
- MIN. DOCHÓD 500 zł
- OPROCENTOWANIE EFEKTYWNE DO 10%
- Np 2000 zł RATA 103 zł
- WYŻSZY DOCHÓD Np 2000
KREDYT DO 20.000 BEZ ZOBOWIĄZAŃ
- BEZ OGRANICZENIA WIEKOWYCH
- W OFERCIE BIURA RÓWNIEM KREDYTY
HIPOTECZNE - 7,6%, ORAZ LEASING - 0%
BIURO ul. Chopina 12, pokój 209
tel. 261 05 799

AUTORYZOWANY DEALER
STIHL
tel. 261-02-85 kom. 0605 745 915
Kwidzyn ul. Drzymały 46
SPRZEDAŻ SERWIS
www.mop-serwis.com.pl
info@mop-serwis.com.pl
tel/fax 279-31-51 kom. 0606 322 420
Kwidzyn ul. Drzymały 46
Mop SERWIS
Profesjonalne systemy
utrzymania czystości i higieny.

TAP
SALON MEBLOWY
Kwidzyn
ul. Kopernika 25A
tel. 645 73 81
Salon meblowy TAP został
przeniesiony z ulicy Kościuszki 3
na ulicę Kopernika 25A
**Oferuje szeroki
asortyment mebli:**
- Kuchennych
- Pokojowych
- Tapicerowanych
od poniedziałku do piątku 10.00 - 18.00 w soboty 9.00 - 14.00

KURIER
**WIOSENNA
PROMOCJA
REKLAM**
261
17-51

Radni zdecydowali ZASADY UDZIELANIA DOTACJI

Radni powiatu, przy jednym głosie wstrzymującym się, zdecydowali o trybie i zasadach udzielania dotacji z budżetu powiatu podmiotom nie zaliczanym do sektora finansów publicznych. Dotacje nie będą przydzielane między innymi na działalność polityczną i religijną.

Jak powiedział skarbnik powiatu Ewa Bejgrowicz, zaproponowana przez zarząd uchwała zmieniała poprzednią uchwałę rady powiatu z dnia 8 listopada 1999 r. w sprawie zasad współpracy władz powiatu kwidzyńskiego z organizacjami pozarządowymi.

Część zapisów starej uchwały zostały przeniesione do nowego projektu, a ponad to uściślono zapisy dotyczące trybu i zasad przyznawania dotacji. Jest sprecyzowane, kto ustala w budżecie powiatu środki, kto ogłasza publicznie zakres zleczanych zadań oraz czym kierować się będzie zarząd przy wybraniu ofert przez podmioty chcące świadczyć nam usługi - dodała Ewa Bejgrowicz.

Współpraca powiatu kwidzyńskiego z podmiotami nie zaliczanymi do sektora finansów publicznych i nie działającym w celu osiągnięcia zysku odbywać się będzie poprzez:

- uzupełnienie działań powiatu w zakresie realizacji zadań własnych
- umocnienie w świadomości społecznej poczucia odpowiedzialności za siebie, swoje otoczenie i wspólnotę lokalną

- tworzenie warunków dla partnerskiego określenia i wdrożenia lokalnych programów

- wzajemne udostępnianie informacji pozwalających na ocenę problemów wymagających podjęcia działań przez podmioty nie zaliczane do sektora finansów publicznych

- konsultowanie projektów w dziedzinach objętych współpracą

- pomoc w promowaniu działalności podmiotów nie zaliczanych do sektora finansów publicznych

- współdziałanie w nawiązywaniu kontaktów z międzynarodowymi

- wspieranie inicjatyw zmierzających do umocnienia roli podmiotów nie zaliczanych do sektora finansów publicznych w rozwoju powiatu.

Z budżetu powiatu kwidzyńskiego mogą być udzielane dotacje podmiotom nie zaliczanym do sektora finansów publicznych i nie działającym w celu osiągnięcia zysku. Dotacje mają być przeznaczone na realizację zadań w zakresie: oświaty i edukacji, pomocy społecznej i przeciwdziałania patologiom społecznym, promocji i ochrony zdrowia, po-

lityki prorodzinnej, kultury i sztuki, ekologii, ochrony środowiska i przyrody, kultury fizycznej i turystyki, rozwoju i promocji powiatu.

Dotacje nie będą udzielane na:

- prowadzenie działalności gospodarczej
- zakupy inwestycyjne i remonty, których realizacja nie jest integralną częścią zgłoszonego programu
- koszty osobowe pracowników zarządu i administracji etatowo zatrudnionych w tej organizacji
- działalność polityczną i religijną.

Radny Zbigniew Sitko zainteresował się, czy złożone do tej pory wnioski będą przyjęte na obowiązujących poprzednio drukach.

Zgodnie z zapisem paragrafu 13 projektu uchwały złożone przez stowarzyszenia wnioski będą rozpatrywane. Jednak jeśli we wnioskach będzie brakowało danych potrzebnych do podpisania umowy w nowym brzmieniu to będziemy wysłali do tych podmiotów pisma z prośbą o uzupełnienie wniosku - stwierdziła Ewa Bejgrowicz.

Anna Bińczak

„Słoneczne Wzgórze” TURNIEJ SZACHOWY

Warsztat Terapii Zajęciowej przy DPS w Ryjewie po raz pierwszy podjął się organizacji Turnieju Szachowego, który odbył się 9 kwietnia br. na terenie „Słonecznego Wzgórza” pod okiem jego kierowniczki Iwony Cieplickiej. Do rywalizacji zaproszeni zostali mieszkańcy okolicznych domów pomocy społecznej i warsztatów terapii zajęciowej. Oprócz szachistów z ryjewskiego DPS i WTZ do rywalizacji przystąpili zawodnicy z Domu Pomocy Społecznej i Warsztatu Terapii Zajęciowej z Kwidzyna oraz z WTZ w Konieczewaldzie.

W zorganizowaniu turnieju wydatnie pomógł Roman Zbróg - kierownik miejscowego Gminnego Ośrodka Kultury, który dzielił się swoim doświadczeniem dosyć często służąc swoją osobą.

Przybyłych powitał dyrektor Domu - dr Mieczysław Warczak, który od dawna marzył o zorganizowaniu turnieju z prawdziwego zdarzenia. Życząc powodzenia w grze, zachęcał do udziału w tego typu zawodach, które rozwijają intelektualnie, a obserwatorzy mobilizują do propagowania tej dyscypliny sportu.

Niespodzianką turnieju były odwiedziny starosty kwidzyńskiego Leszka Czarnobaja, który kibicując zawodnikom wyraził pogląd, że jest to dobry sposób na ich rozwój i przełamanie blokady. Dodał również, iż podobnych imprez dla mieszkańców domów pomocy społecznej i warsztatów terapii zajęciowej powinno się organizować jak najczęściej, gdyż one integrują te środowiska oraz stanowią zajęcia terapeutyczne dla ich uczestników.

Siedmiu chętnych zasiadło do stolików z szachow-



Starosta Kwidzyński - Leszek Czarnobaj analizuje grę mistrzów tego turnieju. Z prawej zdobywca I miejsca - Zbigniew Chranawowski w grze z Sylwestrem Kamińskim, uplasowany na II miejscu. W głębi z lewej - zdobywca III miejsca - Andrzej Pawełek.

nicą około godz. 10.00. Ustalono limit czasowy dla rozegrania partii, co spowodowało, że ta na pozór spokojna i mało widowiskowa gra poprzez pośpiech zawodników stała się dość emocjonującą.

Choć najważniejszy jest sam udział w tej intelektualnej imprezie, to jednak zajęcia dobrego miejsca mobilizują do wykazania

wysiłku, by w następnych spotkaniach dać się poznać z jeszcze lepszej strony. Tym razem zwyciężył wygrał Zbigniew Chranawowski z WTZ w Kwidzynie, drugie miejsce zajął kolega z tej samej placówki - Sylwester Kamiński, a trzecie Andrzej Pawełek - mieszkaniec DPS i uczestnik WTZ w Ryjewie.

Organizatorzy

Miasto i gmina Prabuty SPOTKANIE Z BIZNESMENAMI

Punkt Konsultacyjno-Doradczy Polskiej Agencji Rozwoju Przedsiębiorczości w Kwidzynie, przy współpracy z Urzędem Miasta i Gminy Prabuty organizuje 25 kwietnia otwarte spotkanie dla przedstawicieli lokalnego biznesu.

Spotkanie ma charakter informacyjno-szkoleniowy i obejmuje w szczególności:

- prezentację zakresu usług PKS dla sektora małych i średnich przedsiębiorstw
- informacje na temat wsparcia finansowego - kredyty, pożyczki, leasing ...
- informacje na temat pomocy finansowej przy tworzeniu nowych miejsc pracy
- informacje na temat funkcjonowania funduszu poręczy wzajemnych
- informacje na temat no-

wości na rynku kapitałowym

Na spotkanie zapraszamy do sali konferencyjnej Urzędu Miasta i Gminy Prabuty w dniu 25 kwietnia w godz. 14.30 - 16.30. Uczestnictwo w spotkaniu bezpłatne.

W tym roku w Gardei DNI POWIATU KWIDZYŃSKIEGO

Gospodarzem trzech Dni Powiatu Kwidzyńskiego będzie gmina Gardeja. Zaplanowane je dopiero na przedostatni weekend czerwca, ale organizatorzy już przygotowują się do tego niecodziennego wydarzenia.

Pierwsze Dni Powiatu odbyły się w 2000 roku w Prabutach. Drugie obchodzono raz w sierpniu, raz w deszczu, ale z powodzeniem - w Ryjewie. Obydwa miały indywidualny charakter, choćby charakterystyczne dla gminy Ryjewo zawody drwali i pilarzy - wszak Ryjewo to lasy i przemysł drzewny.

Tegoroczne Dni Powiatu odbędą się w ośrodku wypoczynkowym nad jeziorem Kamień. Będą więc sporty wodne i zawody wędkarskie. Zna się już nazwiska gwiazd, które wystąpią dla mieszkańców gminy Gardeja i ich gości. Specjalnie dla najmłodszych zaśpiewa Majka Jeżowska z zespołem dziecięcym. Dorosłych bawić ma kabaret „Klika” oraz Jose Torres y Salsa Tropical. Ponieważ z niedzieli na poniedziałek przypada Noc Świętojańska, będzie powiatowy konkurs wianków świętojańskich. Tradyc-

cyjne zaprezentują się w programach artystycznych zespoły gminy powiatu kwidzyńskiego. Rozegrane zostaną, zawsze popularne i budzące doświadczenia, konkursy nieety-powe. Jeśli ktoś gustuje w biesiadowaniu do rana, zapewne nie ominię Letniej Biesiady Gardejskiej. Zwyczajowo podczas gardejskich biesiad w menu dominują ogórki małosolne i wiejski chleb z swojskim smalcem. Co gospodarze podadzą tym razem, jeszcze nie wiadomo. Tak, jak nie wie nikt, która z zaplanowanych na trzy dni imprez będzie cieszyła się największym uznaniem. Organizatorzy zapraszają i zachęcają do zarezerwowania sobie na wycieczkę w Gardeję dni 21, 22 i 23 czerwca.

Maria Bagard

Są inwestycje... JEST PRACA

W gminie Gardeja rozpocznie się realizacja wielkiego programu kanalizacji wsi. To przedsięwzięcie, które należy się od dawna mieszkańcom i środowisku naturalnemu, najbardziej cierpiącemu z powodu ścieków.

Pierwszym etapem będzie kanalizacja północnej części gminy z Otkówka przez Otlów do Gardei. Sieć ma mieć długość 11 kilometrów. Koszt przedsięwzięcia to około 1 mln 400 tys. złotych. Jest już dokumentacja techniczna i główny wykonawca - Zakład Gospodarki Komunalnej w Gardei.

Gmina Gardeja jest tą częścią obecnego powiatu kwidzyńskiego, gdzie jeszcze kilkanaście lat temu było skupisko pegeerów. Tu zabroście jest bardzo wysokie, nie ma funduszy na tworzenie miejsc pracy, podnoszenie kwalifikacji mieszkańców poepegeerowskich wsi, brak też innych sposobów na zwalczanie bezrobocia. Władze gminy dostrzegły szansę utworzenia nowych miejsc pracy właśnie przy okazji budowy kanalizacji.

Zatrudniony przy realizacji programu kanalizacji wsi dziesięć osób, pracowników byłych PGR-ów - oznajmił wójt gminy Wacław Szramowski - . Udało nam się przekonać Agencję Własności Rolnej Skarbu Państwa w Gdańsku do współfinansowania tych miejsc pracy. Koszty poniesiemy po połowie. Ludzie już zostali wyłonieni, musieli spełnić przede wszystkim warunek, że byli pracownikami PGR-u, a zwolnieni zostali z przyczyn leżących po stronie zakładu pracy. To duża szansa dla nich, bo będą przez rok mieli stałe dochody, a po 12 miesiącach mogą ubiegać się o zasiłek dla bezrobotnych. Co prawda, nie jest zadaniem gminy organizowanie nowych miejsc pracy, ale musimy myśleć o ludziach, gdy nikt tego nie robi. Teraz coraz rzadziej widzi się człowieka i jego troski - dodał wójt.

Dwa lata trwało w gminie Gardeja doprowadzenie wodociągu do wszystkich wsi. Ostatnie przyłącze instalowa-

no w miejscowości Czarne Małe. Wszystkie miejscowości w gminie mają wodę, co nie oznacza, że mają je wszystkie domostwa. Są indywidualne przypadki, że w gospodarstwie nie ma bieżącej wody.

Zakala to wodociągi po PGR-ach - tłumaczy wójt Szramowski - nie przejęte przez gminę. Po prostu nie chcemy przejmować tak zwanego złomu. Będziemy je systematycznie i w miarę możliwości szybko adaptować. Najbliższa sprawa wodociągowa w miejscowości Wraclawek została wyworyczona rozwiązana. Tam Powiatowa Stacja Sanitarno-Epidemiologiczna zakazała w lutym tego roku użycia wody z wodociągu. Mieszkańcy korzystali z wody dowożonej beczkowozami. Ta uciążliwość trwała aż do 8 kwietnia, teraz można używać wody, ale jedynie po przegotowaniu. Właściciel wodociągu, Stadnina Ogieńców Nowa Wioska, ma obowiązek doprowadzić go do normalnej używalności.

Mam nadzieję - dodał Wacław Szramowski, że w następnej kadencji radni podejmą się kontynuacji programu, który został rozpoczęty i gospodarke wodno-ściekowa będzie wreszcie można prowadzić bez problemów. Są duże szanse na pozyskanie wsparcia z przedakcesyjnego funduszu Unii Europejskiej SAPARD. Mamy w tej sprawie daleko idące zapewnienia. Przerabiający jest jeszcze jeden fakt. Z miejscowości Nowa Wioska i Kłostorek, tam gdzie jest największe skupisko ludzi, ścieki trafiają do jezior. Trzeba koniecznie ochronić te miejsca, nie dość, że degradowana jest przyroda to dodatkowo zjad jezior znikną z tego powodu ośrodki wypoczynkowe i budownictwo rekreacyjne.

Maria Bagard

Radni apelują ZŁY STAN DRÓG POWIATU

Radny Włodzimierz Dawidowski zwrócił zarządowi uwagę na zły stan dróg wojewódzkich na terenie powiatu. Radnego poparła Bożena Skrajda, przytaczając kolejne przykłady fatalnego stanu. Wicestarosta Andrzej Fortuna stwierdził, że w tej sprawie wielokrotnie monitorowano na zarządcy.

- Temat ten przewijał się na sesjach powiatu już od kilku lat. Chodzi o fatalny stan dróg wojewódzkich na terenie powiatu. Myślę, że będę wyraziłem wszystkich kolegów z miasta i gminy Prabuty. To, co jest na dzień dzisiejszy na drogach dojazdowych do Prabuty, trudno opisać - mówił radny - Droga 521 Iława-Prabuty-Kwidzyn i 522 Sztum-Prabuty-Jaromierz to nie są drogi nadające się momentami do jakiegokolwiek ruchu.

Radny dodał również, że na terenie miasta stan dróg także wymaga remontu. Jako przykład podał ulice Grunwaldzką, Kisteličką i Rypińską, przelotowe przez Prabuty sprawiające trudności z poruszaniem się użytkownikom tych dróg.

Chce poprzeć radnego Dawidowskiego, ponieważ droga wojewódzka łącząca gminę Gardeja i prowadząca do Prabuty to rzecz, o której ciągle się mówi w mojej gminie. Jest to właściwie najwygodniejsze połączenie z Prabutami

dla mieszkańców naszej gminy, ale jej stan jest poniżej wszelkiej krytyki - powiedziała Bożena Skrajda.

Wicestarosta Andrzej Fortuna poinformował, że wielokrotnie interweniowano w tej sprawie u zarządcy dróg wojewódzkich, zarówno pisemnie, jak i telefonicznie.

Wielokrotnie prosiliśmy o wyznaczenie terminu spotkania, by porozmawiać o fatalnym stanie dróg. Zarządca informuje nas, że nie ma jeszcze wysokości swojego budżetu i wszelkie rozmowy mają się z celem, ponieważ on jeszcze nie wie, jakimi środkami dysponuje na rok 2002 - stwierdził Andrzej Fortuna.

Dodał również, że zarząd powiatu posiada informacje, iż budżet już jest, więc w najbliższym czasie będzie ponownie monitorował w Wojewódzkim Zarządzie Dróg, by podjęto działania zapobiegawcze w trybie natychmiastowym.

AB

www.kurier-kwidzynski.w.pl

<p>Centrum Finansowo Biurowe w Kwidzynie, ul. Chopina 26</p> <p>oferuje do wynajęcia wolne pomieszczenia biurowe (II, III piętro)</p> <ul style="list-style-type: none"> - atrakcyjne położenie w centrum miasta - wysoki standard pomieszczeń - własny parking <p>tel. (055) 261-17-51 0 605 284 438</p>	<p>Centrum Finansowo Biurowe w Kwidzynie, ul. Chopina 26</p> <p>dysponuje salą konferencyjną z przeznaczeniem na:</p> <ul style="list-style-type: none"> - konferencje, - szkolenia, - prezentacje, - spotkania firmowe itp. <p>atrakcyjne położenie, wysoki standard</p> <p>tel. (055) 261-17-51 0 605 284 438</p>
---	--

Kasa Chorych popiera BĘDZIE ODDZIAŁ KARDIOLOGICZNY

W marcu starosta Leszek Czarnobaj i wicedyrektor NZOZ „Zdrowie” Ireneusz Nizolek uczestniczyli w spotkaniu z wicemarszałkiem województwa pomorskiego Witoldem Namysłakiem. Głównym celem wizyty było uzyskanie zgody na uruchomienie w kwidzyńskim szpitalu oddziału kardiologicznego.

Jak wynika z obliczeń Starostwa Powiatowego, na utworzenie takiego oddziału potrzeba około 3 mln zł.

Podjęliśmy działania, aby w Kwidzynie powstał oddział kardiologiczny. Naszym zdaniem taki oddział jest potrzebny, ponieważ jest spora liczba przypadków kardiologicznych. Takiego oddziału nie ma po tej stronie Wisły - powiedział Ireneusz Nizolek.

Dodał również, że utworzenie kardiologii jest zainteresowaniem Pomorskiej Kasy Chorych, jednak w chwili obecnej dyplomatycznie milczy. Nie wiadomo na razie, w jakim miesiącu oddział powstanie, jednak władze naszego NZOZ-u czynią starania, aby powstał on w Kwidzynie. W sprawie finansowania utworzenia oddziału kardiologicznego władze powiatu prowadzą rozmowy z gdyńskim oddziałem Banku Inicjatyw Społeczno-Ekonomicznych.

resowania Pomorskiej Kasy Chorych, jednak w chwili obecnej dyplomatycznie milczy. Nie wiadomo na razie, w jakim miesiącu oddział powstanie, jednak władze naszego NZOZ-u czynią starania, aby powstał on w Kwidzynie. W sprawie finansowania utworzenia oddziału kardiologicznego władze powiatu prowadzą rozmowy z gdyńskim oddziałem Banku Inicjatyw Społeczno-Ekonomicznych.

AB

Skorzystają najmłodszy BADANIA SŁUCHU

Podczas niedawnej wizyty w Kwidzynie Jurek Owsiak mówił o programie badania słuchu całej populacji noworodków. Podobną działalność wśród dzieci i młodzieży szkolnej prowadzi już Poradnia Psychologiczno-Pedagogiczna.

W roku 1999 zespół specjalistów z Instytutu Fjzjologii i Patologii słuchu wraz z gronem współpracowników z Uniwersytetu w Provo (Utah, USA) przeprowadził pierwsze w kraju bezpośrednie badania epidemiologiczne w 62 ośrodkach szkolnych, wylansowanych we wszystkich regionach Polski. Uzyskane wyniki wykazały, że ponad 19 proc. populacji dzieci i młodzieży w wieku od 6 do 19 lat ma znaczące problemy ze słuchem. W przeprowadzonych równoległe do medycznych badaniach psychologicznych i pedagogicznych wykazano, że stwierdzone ubytki słuchu mają istotny wpływ na rozwój osobowości, inteligencji i wyniki w nauce. Z badań przeprowadzonych w Polsce wynika, że 25 proc. dzieci z zaburzeniami słuchu ma mierne wyniki w nauce, 26 proc. powtarza klasę, 50 proc. nie słyszy nauczyciela stojącego przy tablicy, a 26 proc. często słyszy szum, pisk lub dzwonięcie. U młodocianych przestępstw amerykańskich znacznie częściej występują zaburzenia słuchu. Przedstawione wyniki spotkały się z ogromnym zainteresowaniem społeczeństwa i mediów.

Kierując się interesem dzieci i młodzieży, zespół resortowego Instytutu Fjzjologii i Patologii słuchu opracował „Program opieki nad osobami z uszkodzeniami słuchu w Polsce” i został koordynatorem tego programu.

Jednym z pierwszych zadań tego Programu jest przeprowadzenie powszechnych badań przesiewowych słuchu u dzieci i młodzieży w poszczególnych regionach kraju pod kątem określenia stopnia uszkodzenia słuchu oraz zapewnienia dalszego leczenia i rehabilitacji. Opieką zostanie objęta cała populacja dzieci i młodzieży w wieku od 6 do 19 lat we wszystkich województwach kraju.

Kuratorium Oświaty w Gdańsku jest koordynatorem działań w naszym województwie. W każdym powiecie wytypowano Poradnię Psychologiczno-Pedagogiczną, w tym kwidzyńską, mieszającą się przy ulicy Grudziądzkiej. Placówka została wyposażona w odpowiednie narzędzia: stu-



W trakcie badania słuchu

chawki i kalibrator dźwięku podłączony do komputera. Trzech pracowników poradni zostało przeszkolonych do prowadzenia badań przesiewowych.

Do pilotażu wybrano dwie szkoły: SP nr 4 i ZSZ nr 2. W podstawowe przyjęto, że zostaną przebadani wszyscy trzecioklasiści i około 100 dzieci wybranych przez dyrekcję. W przypadku stwierdzenia niedosłuchu dziecko kierowane będzie do specjalistów i pod ich opieką leżące. Taki sposób przeprowadzania badań pozwala szybciej wykryć i leczyć mniejsze uszkodzenia słuchu i będące często ich konsekwencją zaburzenia mowy i głosu.

Sprzęt i oprogramowanie pozostanie na wyposażeniu poradni, więc od września będą się mogły zgłaszać na badania inne chętnie dzieci.

AL

Słupki przy Sokolej ZOSTAŁY POSTAWIONE

Radny Tomasz Józwiak przypomniał zarządowi sprawę zamontowania słupków na placu zabaw przy ulicy Sokolej. Jak powiedział wiceburmistrz Piotr Halagiera, te słupki już zostały postawione.

W zeszłym roku informowałem, że słupki przy placu zabaw na wysokości muldy postawiliśmy po to, aby sprawdzić, czy spełniają swoją rolę. Okazało się, że ją spełniają i w

tej chwili postawimy słupki spełniające standard kwidzyński - stwierdził Piotr Halagiera.

AB

Telefon nadal czynny CZEKAMY NA PYTANIA

Przypominamy Państwu, że w dalszym ciągu macie możliwość zadawania pytań w ramach cyklu „10 pytań do...”. Nasza stała rubryka jest współtworzona przez Państwa i do Was skierowana.

Jeśli macie jakies pytania, wątpliwości lub chcielibyście uzyskać odpowiedź na konkretne pytanie lub pytania, prosimy dzwonić do nas lub pisać. Gwarantujemy Wam anonimowość. Oczekujemy pytań z różnych dziedzin życia. Zajmiemy się ich systematyzowaniem i skierowaniem do konkretnych, kompetentnych osób.

Nie ukrywamy, że oczekujemy również na dociekliwe, by nie rzec - kontrowersyjne pytania, których sami mamy w zanadrzu niemając ilość, choć również możecie Państwo z naszym pośrednictwem - wyrazić swoje uznanie dla działań niektórych osób.

Nasz redakcyjny telefon: 279 - 30 - 59 w dalszym ciągu jest do Waszej dyspozycji.

R E K L A M A

Kochanej córce
Jolancie Antosiak
i zięciowi
z okazji 20-tej
rocznicy ślubu

Moc najgorętszych życzeń
oraz wiele łask Bożych
życzą
Rodzice

20/12/2002

MATERIAŁY BUDOWLANE

- ☛ pokrycia dachowe
- ☛ systemy rynnowe
- ☛ okna do poddaszy
- ☛ akcesoria budowlane
- ☛ systemy dociepleń
- ☛ bloczki wapienne

cmd.kwidzyn@interia.pl

- ☛ ceramika budowlana
- ☛ pustaki szklane
- ☛ kamień elewacyjny
- ☛ kostka brukowa

WSPÓŁPRACUJEMY
I POLECAMY SOLIDNE
FIRMY DEKARSKIE

Górkę k/Kwidzyna, 82-500 Kwidzyn
tel./fax. 055 261 18 16, 0502 209 851

Firma Handlowo - Usługowa

AGRO-AKU AKUMULATORY

DO WSZYSTKICH TYPÓW
SAMOCHODÓW PRODUKCJI
POLSKIEJ I ZAGRANICZNEJ

OFERUJEMY RÓWNIEŻ
- OLEJE SILNIKOWE,
- PŁYNY CHŁODNICZE DO WSZYSTKICH
TYPÓW SAMOCHODÓW

DUŻY WYBÓR, NISKIE CENY !!!

Kwidzyn ul. Toruńska 34, tel. 279 34 77, 261 64 94
zapraszamy od 7.00 do 17.00

Tego sie mozesz dowiedziec JAK POŁĄCZYĆ PRACĘ I MIŁOŚĆ

Przez wiele lat miłość i praca były traktowane jako wartości przeciwstawne. Czy poświęcić się robieniu kariery zawodowej, czy rodzinie - to dylemat wielu ludzi rozpoczynających życie zawodowe. Najnowsze badania pokazują jednak, że te dwie strony naszego życia nawzajem się uzupełniają.

Osoby, które potrafią prowadzić udane negocjacje handlowe, równie skutecznie radzą sobie z rozwiązywaniem konfliktów domowych. Umiejętność słuchania, rozumienia innych, wyczuwania ich emocji, aktywne zainteresowanie potrzebami innych, to cechy poszukiwane zarówno u dobrego pracownika, jak i partnera życiowego. Okazuje się, że ludzie potrafiący tworzyć więzi, pielęgnować związki długoterminowe osiągają sukcesy zarówno w życiu osobistym jak i zawodowym, wazak rodzina i kariera są nieodłącznymi częściami jednego życiowego projektu.

Rozstrzygnięcie tych dylematów to zadanie konferencji „Miłość i praca - źródła siły rodziny i firmy”. Uczestnicy dowiedzą się, jak budować trwałe relacje w biznesie i osiągnąć szczęście w życiu osobistym.

Spotkanie poprowadzi Jacek Santorski, wybitny polski psycholog, doradca biznesowy i rodziny. Łącząc swoje wieloletnie doświadczenie w pracy terapeutycznej małżeństw z doświadczeniem w prowadzeniu projektów doradczych i szkoleniowych w licznych firmach, na różnych rynekach i poziomach zarządzania, chce pomóc uczestnikom lepiej żyć i pełniej realizować się w pracy.

Konferencje towarzyszyć będą dwa hasła:

Miłość - to nie tylko uczucia, zmysły i seks. Miłość jest wyborem i zobowiązaniem, musi być odpowiedzialna, wymaga wależności, odwagi i dyscypliny. Taka miłość czyni cuda.



Praca - to nie tylko zmuszony wysiłek. Praca z sercem uskrzydla, nadaje sens życiu, łączy ludzi. Taka praca służy miłości.

Miłość i praca mogą być źródłami siły rodziny i firmy. Trwałe relacje w biznesie i szczęście w życiu osobistym oparte są na tych samych fundamentach. Zamiast oddzielać od siebie te dwa obszary, powinno się je łączyć i wykorzystywać efekt synergii.

Udział w konferencji „Miłość i praca” pomoże jej uczestnikom przystosować się do zmian, jakie przynosi XXI wiek. Pomoże także skutecznie kierować swoim życiem, zaplanować karierę, wspierać rozwój swojej rodziny i firmy, lepiej zarządzać ludźmi, tworzyć rozwiązania doradcze problemy, zatroszczyć się o ten świat.

Swoim zasięgiem konferencja obejmuje województwa: pomorskie, kujawsko-pomorskie, warmińsko-mazurskie, mazowieckie, zachodniopomorskie

Konferencja adresowana jest do ludzi aktywnych zawodowo, którzy pragną się rozwijać, przedstawiciele wyższego i średniego szczebla kierowniczego przedsiębiorstw z wyżej wymienionych województw, ludzi, dla których ważna jest synergia życia zawodowego i prywatnego.

Spotkania odbywać się będą w Sopocie w Hotelu Opera w Sopocie 22 kwietnia i 9 maja 2002 r. oraz w kompleksie Gemini w Gdyni 10 maja 2002. Organizatorem sesji jest Doradztwo Personalne Wojciech Herra.

Oprac. AL

MOŻNA TANIEJ, SKUTECZNIEJ I LĄTWIEJ
- BUDOWA DOMU, ZAKUP MIESZKANIA, REMONT
od 4% rok, bez prowizji,
bez kosztów dodatkowych*

CZY PRZERAZAŁA CIĘ
KOSZTY BUDOWY
W KREDYCIE
BANKOWYM?

RUSNA
WYDATKI
A TWOJA
BUDOWA
NIE ???

TOWARZYSTWO
FINANSOWO
INWESTYCYJNE

I Ogólnopolski Otwarty
Fundusz Mieszaniowy

* dotyczy tylko umów promocyjnych w ofercie limitowanej

INFORMACJA I ZAPISY:
GDĄŃSK, ul. Długi Targ 38/40, tel. (058) 301-24-43, 301-27-79
GDYŃIA, ul. Starowiejska 41/43, tel. (058) 781-99-10 do 11
ELBLĄG, ul. Bałuckiego 8 A, tel. (055) 235-96-36, 235-96-35

WIELKA MAJÓWKA 2002

w tym:
Czysto Integracyjny Plener Akademicki 2002 rocky I,
POŁOWINKI 2002 rocky II,
STYPA 2002 (PREDY) rocky III.
Patronat medialny: „KURIER KWIDZYŃSKI”
PLAN: 25 i 26 MAJA
Morawy, ośrodek „BALATON”

SOBOTA:

- 12.00 - 16.00 przywitane (rozdysonowanie kluczy do legowisk i koszułeczki uczeleńskich)
- 14.00 - 17.00 grillowanie na polanie (kielbacha + pieczywo + surówki)
- 14.00 - 18.00 zawody w piłce siatkowej o puchar rektora WSZ - 4 grupy; półfinał 16.00; finał 17.00
- 18.00 wręczenie pucharu i oficjalne otwarcie imprezy
- 18.10 wspólne zdjęcie wszystkich studentów z senatem i wykładowcami
- 18.30 biesiada: prosiak pieczony, żur staropolski lub barszcz czerwony, galantyna, jaskółcze jaja i inne specjalny
- 19.40 KABARETON o nagrodę redaktora naczelnego „Kuriera Kwidzyńskiego” - prezentacja rocky I, rocky II i rocky III
- 20.50 szarpidrut, występ zespołu heavy-metalowego
- 21.30 ognisko z gitarą i z pieczeniem kielbasy oraz dalszy ciąg biesiady, w tym: „herbata ziołowa” z kija i inne
- 21.30 dyskoteka do rana

Wspólne zdjęcie wszystkich studentów z senatem i wykładowcami

18.30 biesiada: prosiak pieczony, żur staropolski lub barszcz czerwony, galantyna, jaskółcze jaja i inne specjalny

19.40 KABARETON o nagrodę redaktora naczelnego „Kuriera Kwidzyńskiego” - prezentacja rocky I, rocky II i rocky III

20.50 szarpidrut, występ zespołu heavy-metalowego

21.30 ognisko z gitarą i z pieczeniem kielbasy oraz dalszy ciąg biesiady, w tym: „herbata ziołowa” z kija i inne

21.30 dyskoteka do rana

NIEDZIELA:
12.00 zawody extra (Lidka & s-ka)
Okolo 16.00 zamknięcie imprezy

Przewidywany koszt uczestnictwa:
z noclegiem: 20.00 zł
bez noclegu: 10.00 zł

Uwaga!
W koscie uczestnictwa mieści się koszulka (bardzo dobrej jakości !!!) dla każdego uczestnika - z logo szkoły na piersi - i z napisem na plecach: WYŻSZA SZKOŁA ZARZĄDZANIA W KWIDZYŃNIE.

Poza tym, z uwagi na ograniczoną ilość miejsc z noclegiem, obowiązuje zasada kolejności zgłoszeń
Miejsca „śpiące” są w 7 osobowych domkach, dlatego proszę zgłaszać najlepiej towarzystwa 7, 4 i 3 osobowe. Legowiska w domkach są wygodne, ale bez pościeli. Jak ktoś bardzo chce, to może zabrać własną pościel. Nie zaszkodzi zabrać śpiwór, ale to głównie dotyczy zmarzłaków, którzy na dodatek przed świtem pójdą łulić.

Naczynia będą jednorazowe, ale dobrze byłoby zabrać ze sobą własny kubek, talerzyk i co tam jeszcze przyjdzie do głowy.



fol. Roman Szalapski

Studentom kwidzyńskiej uczelni przychodzą do głowy różne pomysły...

ORGANIZATORZY:

SENAT WSZ I SAMORZĄD STUDENCKI WSZ.

Z kierownikiem Urzędu Skarbowego O PODATKACH I NIE TYLKO

Do końca kwietnia musimy rozliczyć się z fiskusem, poprosiliśmy więc o rozmowę kierownika działu podatku dochodowego Urzędu Skarbowego w Kwidzynie Irenę Dougiallo.

Jakie zmiany nastąpiły w podatku od dochodów osobistych w 2002 r. ?

- Od 1 stycznia 2002 r. nie ma tzw. dużej ulgi budowlanej ani ulgi na zakup gruntu pod budowę. Od 1 stycznia 2002 r. nie ma też ulgi na odpłatne prywatne leczenie, co jest skutkiem zmian przewidzianych już w 2000 r.

Pojawiło się za to nowe odliczenie: na spłaty odsetek od kredytów zaciągniętych od 1 stycznia 2002 r. na cele mieszkaniowe. Tu należy zaznaczyć, że nadal jest możliwe do końca 2004 r. dokonywanie odliczeń w ramach tzw. dużej ulgi budowlanej przez osoby, które kontynuują inwestycje rozpoczęte przed 1 stycznia 2002 r., a także dla kontynuujących oszczędzanie w kasie mieszkaniowej, jeżeli wpłaty rozpoczęły przed 1 stycznia 2002 r.

W zeznaniu za 2002 r. będziemy mogli pomniejszyć podatek z tytułu poniesionych wydatków na remont i modernizację lokalu mieszkalnego lub budynku mieszkalnego oraz z tytułu wpłat na wyodrębniony fundusz wspólnoty mieszkaniowej oraz na wyodrębniony fundusz remontowy spółdzielni mieszkaniowej.

Można także będzie za 2002 r. pomniejszyć podatek z racji kształcenia w szkołach wyższych oraz wyższych szkółach zawodowych. Ulga ta przysługuje samemu studentowi, jeżeli nie przekroczył 35 lat, a także podopiecznikowi, na którego utrzymaniu pozostaje student do 25 roku życia nie uzyskujący dochodów z wyjątkiem dochodów wymienionych w nowym art. 27a ust.11 ustawy o podatku dochodowym od osób fizycznych.

Wolno będzie za 2002 r. pomniejszyć podatek z tytułu ulgi na odpłatne kształcenie i doskonalenie zawodowe.

Zatrudnieni na podstawie stosunku pracy i stosunków pokrewnych będą mogli pomniejszyć podatek za 2002 r. z tytułu kupna przyrządów i pomocy naukowych, programów komputerowych oraz wydawnictw fachowych bezpośrednio związanych z wykonywanym zawodem i wykonywaną pracą. Nadal pozostaje możliwość odliczenia od dochodu kwoty darowanej na cele szlachetne w ramach obowiązkowych limitów z wyjątkiem darowizn na działalność charytatywno-opiekunczą kościelnych osób prawnych, które mogą być odliczane w całości. Nie odlicza się tylko darowizn dla osób fizycznych. Od 2002 r. darowizny pieniężne muszą być potwierdzone dowodem wpłaty na rachunek bankowy odbiorczącej instytucji.

Je już zeznań wpłynęło do kwidzyńskiego Urzędu Skarbowego i czy w porównaniu z latami ubiegłymi podatnicy rozliczają się wcześniej, czy też czekają na ostatnią chwilę ?

- Urząd przyjął około 20 tysięcy zeznań podatkowych za 2001 r., jest to 70 proc. oczekiwanych zeznań.

Nasilenie składania zeznań przypada na ostatnie dni miesiąca kwietnia, tak się dzieje co roku. Najczęściej w miesiącu kwietniu rozliczają się podatnicy, którzy dokonują wpłaty na rzecz fiskusa. Należy pamiętać, że w dniu złożenia zeznania nie ma obowiązku uiszczenia należnego podatku, ponieważ termin zapłaty upływa w dniu 30 kwietnia danego roku.

Jakie najczęściej popełniane błędy znajdują się w zeznaniach podatkowych ?

- Najczęściej popełnianymi błędami jest brak dokonywania zaakregacji podstawy opodatkowania do 1 zł oraz należnego podatku do pełnych dziesiątek groszy.

Jak ich uniknąć ?

- Najprostszą metodą jest wypełnienie zeznania zgodnie z broszurą informacyjną do zeznania, która wydawana jest w urzędzie wraz z formularzem zeznania podatkowego.

Na co należy zwrócić uwagę oddając PIT do Urzędu Skarbowego ?

- Przede wszystkim przy składaniu zeznania należy



fol. Anna Bińczak

Irena Dougiallo

sprawdzić, czy w odpowiednich polach PIT -u złożyliśmy podpisy.

Jak długo czynny jest Urząd Skarbowy i czy w kwietniu godziny otwarcia zostaną wydłużone ?

Przez cały rok Urząd Skarbowy czynny jest we wtorki, czwartki i piątki w godz. od 8.00 do 15.00, poniedziałki i środy w godz. od 8.00 do 17.00.

W ostatnich dniach kwietnia urząd będzie pracował dodatkowo 27 kwietnia 2002 r. (sobota) w godz. od 8.00 do 15.00 i przedłużonych godzinach 30 kwietnia 2002 r. (wtorek) od godz. 8.00 do 20.00.

Ponadto informuje, że Zarządzeniem Szefa Kancelarii Prezesa Rady Ministrów z dnia 21 marca 2002 r., które ukazało się w Monitorze Polskim Nr 11 z tego roku ustalono dni wolne od pracy: 2 maja, 31 maja, 16 sierpnia i 27 grudnia w zamian urząd będzie pracował w soboty 11 maja, 8 czerwca, 24 sierpnia i 21 grudnia.

Kiedy upływa końcowy termin składania zeznań ?

Zgodnie z ustawowo ustalonym terminem - dzień 30 kwietnia jest ostatnim dniem do złożenia zeznania.

Przypominamy, że zeznanie podatkowe można złożyć w urzędzie skarbowym lub też przesłać za pośrednictwem poczty, w tym przypadku za datę złożenia zeznania przyjmujemy się datę stempla pocztowego

Gdzie dokładnie należy zanieść swoje zeznanie ?

Jak co roku urząd przyjmuje zeznania na parterze w miejscu specjalnie wyznaczonym, natomiast po informacje w sprawie :

- kryteriów podziału podatników zobowiązanych do składania zeznań na kategorie w zależności od rodzaju formularza zeznania rocznego,
- wyboru odpowiedniego formularza zeznania rocznego oraz załączników,
- tytułów uprawniających do odliczeń od dochodu lub podatku,
- dokumentów uprawniających do dokonania odliczeń,
- sposobu wypełniania formularza zeznania rocznego,
- terminów i sposobu złożenia zeznania rocznego,
- terminów i sposobu dokonania wpłaty podatku,
- terminów i sposobu otrzymania zwrotu nadpłaty podatku,
- konsekwencji wiążących się z nie złożeniem lub nieterminowym złożeniem zeznania lub nieterminowym dokonaniem wpłaty podatku

Dziękuję za rozmowę

Anna Bińczak

Wywiad autoryzowany

R E K L A M A

Nowo otwarty

Salon Mebli Kuchennych

Autoryzowany przedstawiciel firmy STANLEY

OFERUJE W SPRZEDAŻY:

→ SZAFY, GARDEROBY, WNĘTRZA

→ MEBLE KUCHENNE

→ SPRZĘT AGD DO ZABUDOWY

→ I WOLNOSTOJĄCY, ZLEWY

Kwidzyn ul. Kopernika 25A/18
(wejście od targowiska miejskiego)
tel. 279 28-95

Skorzystaj z niepowtarzalnej okazji.
Zrealizuj swoje marzenie
nasze meble to gwarancja najwyższej jakości

Sukces Radka Kurka NAJLEPSI Z CAŁEJ POLSKI

W marcu w Bydgoszczy odbyły się Makroregionalne Przesłuchania Uczniów Klas Fortepianu Szkół Muzycznych II Stopnia. Wystąpiło w nich 19 fortepianistów. Tytuł laureata zdobył Radosław Kurek z Sadlinek i tym samym zakwalifikował się do przesłuchań centralnych w Warszawie.

Radek jest absolwentem Państwowej Szkoły Muzycznej im. Feliksa Nowowiejskiego w Kwidzynie. W Bydgoszczy zaprezentował jury następujące utwory: Ludwika van Beethovena Sonatę B-dur op.22 cz. I, Fryderyka Chopina Etiudę c-moll op. 25 nr 12, Franciszka Liszta Etiudę koncertową Des-dur „Un sospiro”, Fryderyk Chopin Fantazja f-moll op. 49 oraz W. Walentynowiczę Mazurek d-moll. Jak się dowiedzieliśmy

jury bydgoskich przesłuchań było pod wielkim wrażeniem gry Radka Kurka i decyzyja o jego zwycięstwie została podjęta jednogłośnie. Następnym etapem były przesłuchania centralne, które odbyły się w dniach 22 - 23 marzec w Warszawie.

Wystartowało w nich 40 osób, nagrodzonych w przesłuchaniach makroregionalnych. W Warszawie Radek Kurek zajął 6 miejsce.

Kiedy Radek uczył się w

Szkole Muzycznej w Kwidzynie, jego nauczycielką od 1993 roku była pani **Tatiana Gromow**, która zawsze mocno wierzyła w swojego ucznia.

- Przez cztery lata nauki nie pamiętam, aby Radek opuścił choć jedną lekcję. Inne dzieci tak, on nie. Nawet jak był chory, czy w zimie, kiedy nie jeździły autobusy, on przyjeżdżał rowerem - wspomina pani Tatiana. - Zawsze doskonale się rozumieliśmy. Kiedy chciałam mu wy tłumaczyć, jak zagrać jakiś utwór, on rozumiał mnie w pół słowa. I co najważniejsze - w to, co grał wkładał swoje serce. To jest ta pasja, która go wyróżnia. I najważniejsze - nie tremuje się podczas występów publicznych. Jak do tej pory w Kwidzynie trafił mi się jeden taki uczeń.

W chwili obecnej Radek jest uczniem Liceum Muzycznego w Gdańsku. Jego nauczycielem jest profesor **Trzebniak**. Ze swoją byłą nauczycielką jest w ciągłym kontakcie. A ona wierzy, że Radek jeszcze dużo osiągnie.

Tula



Radek Kurek w chwili po koncercie

Zabawy maluchów W PRZEDSZKOLU I POZA NIM

Sobota była dniem, kiedy dwa kwidzyńskie przedszkola postanowiły zorganizować spotkania dla rodziców i dzieci.

SPOTKANIE TEATRALNE

Przedszkole nr 2 zaprosiło spotkanie teatralne w MDK przy ul. Słowiańskiej. Dzieci wraz z rodzicami mogły obejrzeć przedstawienie Jana Wilkowskiego "Tymoteusz Rymcimi". Reakcje dzieci i rodziców komentowały, że było to udane widowisko. Dyrektor **Renata Moskowska** powiedziała nam, że - po balu karnawałowym, wspólnym dla rodziców i dzieci - spotkanie teatralne było kolejną próbą zabawy i miłego spędzenia czasu dla dorosłych i dzieci. Uważa, że wyjście poza mury przedszkola to dobry sposób na integrację i szansę, że ta instytucja nie będzie kojarzyć się tylko z miejscem, gdzie dzieci przebywają w czasie pracy rodziców.



Fragment przedstawienia

WIOSENNE ZABAWY

To propozycja Przedszkola Niepublicznego nr 1. Do wspólnej zabawy zostały zaproszone wszystkie dzieci z Kwidzyna w wieku od 3 do 7 lat.

Dyrektor **Katarzyna**

Frank wraz z personelem przygotowały niezwykle bogatą ofertę. Loteria, w której każdy los wygrał, była na tyle atrakcyjna, że już po godzinie trzeba było ją zakończyć. Dla rodziców i dzieci została zorganizowana kawiarenka, w której można było zjeść bigos, wypić kawę, herbatę i zjeść ciasto. Ciekawym akcentem była aukcja przedmiotów zrobionych przez maluchy. Licytowanie przebiegało bardzo żywo, dzieci angażowały się i rzucały swoje oferty, opiekunki pilnowały, aby nie działa się to bez zgody rodziców.

Rodziny wspólnie malowały wielkie papierowe jaja, ścigały się w zjeździe pączka bez udziału rąk. Cel imprezy został osiągnięty - zebrano pokaźną sumę pieniędzy na zakup pomocy dydaktycznych.



Rodzice z dziećmi w trakcie spektaklu

AL

Przedszkolne zmagania Z ANGIELSKIM ZA PAN BRAT

10 marca w sali kameralnej Miejskiego Zakładu Budżetowego odbył się IV Międzyprzedszkolny Konkurs Języka Angielskiego. Uczestniczyli w nim ponad 50 dzieci z 6 kwidzyńskich przedszkoli. Organizatorem konkursu jest Przedszkole „Chatka Puchatka”.

W konkursowe szranki stanęły dzieci z przedszkoli: Integracyjnego, Niepublicznego nr 4, Ekologicznego, im. Janusza Korczaka, Niepublicznego nr 3 i „Chatki Puchatka”. Maluchy miały do pokonania dwa etapy: wiedzowy oraz prezentację wiersza i piosenki.

Konkurs polegał na zaprezentowaniu wiedzy i umiejętności dzieci w języku angielskim. Składał się z sześciu zadań. Dzieci musiały między innymi połączyć kropki tak, by powstał rysunek zwierzęcia, którego nazwę musiały podać - powiedziała **Joanna Nojak**, dyrektor.

Przedszkolaki musiały także z pulki ułożyć owoc, doczepić do przygotowanego na planszy manekina części ciała, nazwać kolory, pory roku i liczby. O samej atmosferze konkursu może świadczyć fakt, iż przy drobnej pomocy przedszkolaki poprawiały się nawzajem, nie patrząc, z jakiego są przedszkola.

W drugiej części każde z przedszkoli miało za zadanie przedstawić wiersz i piosenkę. Jak podkreśla **Joanna Nojak**, każdy utwór był inny.



Emilia Szathowska, Zuzia Ziółkowska, Marta Mioduszevska, Agata Piotrowska uczestniczyły w konkursie

Nauka języka angielskiego w przedszkolu nie jest obowiązkiem. Dzieci uczą się, by móc się tym językiem posługiwać, by go poznać. Poza tym wchodzi my do Unii Europejskiej i już najmłodsze pokolenie powinno umieć się posługiwać językiem angielskim - mówi **Joanna Nojak**.

W zabawie uczestniczyły dzieci z klas I-III ze wszystkich szkół podstawowych z Kwidzyna. Każda z placówek występowała sześciu uczestników. Spośród nich losowane były dwie osoby do ścisłej dziesiątki finalistów. Pozostałe dzieci tworzyły zespoły, które również walczyły o punkty dla swojej szkoły rozwiązując zadania rysunkowe i krzyżówki. Widownia była także włączona do rywalizacji o punktację ogólną. Całość była prowadzona w sposób bardzo energiczny, tak, aby nikt się nie nudził.

Każde z dzieci uczestniczące w konkursie otrzymały pamiątkowy dyplom oraz kasety z wierszami i piosenkami w języku angielskim.

Konkurs przygotowała nauczycielka „Chatki Puchatka” **Justyna Czapińska**.

Tula

Przegląd chodników ZŁY STAN TECHNICZNY

Radny **Wiesław Wosiak** poprosił zarząd o przegląd stanu technicznego chodników w mieście. Zdaniem radnego sytuacja w tym zakresie nie przedstawia się najlepiej. Zdaniem wiceburmistrza **Piotra Halagery** corocznie robione są wiosenne przeglądy chodników.

Jako przykład podam stan chodników przy ulicy Grunwaldzkiej i Kasprzycza, gdzie sytuacja nie przedstawia się najlepiej. W związku z tym chciałbym się dowiedzieć czy zarząd planuje przeprowadzenie takiego przeglądu i kiedy - pytał radny.

Robimy wiosenne przeglądy i w oparciu o nie robimy jest plan remontów chodników - stwierdził wiceburmistrz **Halagiera**.

AB

CO DALEJ, ABSOLWENCIE?

Nie każdy absolwent szkoły średniej może lub chce dalej się uczyć. Jednak niewielu po zakończeniu nauki wie, co dalej ze sobą zrobić, jak szukać pracy, jak napisać podstawowe aplikacje, zaprezentować się potencjalnemu pracodawcy. Tylko nieliczne szkoły dobrze przygotowują swoich absolwentów do poszukiwania pracy, większość ogranicza się do przekazania tylko teoretycznych wiadomości z zakresu sposobów pisania życiorysu.

PODSTAWĄ JEST DOBRE CV

Odpowiadając na ogłoszenie w gazecie, na informację z Urzędu Pracy powinniśmy prawidłowo sporządzić życiorys tzw. curriculum vitae. Nie jest to w rozumieniu powszechnym zwykły życiorys, lecz bezpośrednio tłumacząc z łaciny „blaški życia”. W tym piśmie należy tak przedstawić się pracodawcy, aby to nas zaprosił na rozmowę kwalifikacyjną, aby nasze osiągnięcia uznał za przydatne w swojej firmie. Ta sztuka staje się coraz trudniejsza tym bardziej, że bezrobotnych absolwentów z roku na rok przybywa. W tego typu dokumente muszą znaleźć się informacje dotyczące podstawowych informacji osobowych (wiek, stan cywilny, w przypadku mężczyzn stosunek do służby wojskowej), wykształcenie, doświadczenia zawodowe, ukończonych kursów i szkoleń, specjalnych umiejętności (języki obce, komputer - z wyszczególnieniem znanych programów, prawo jazdy itp.), zainteresowań. Wszystkie dane podajemy w chronologii odwrotnej tzn. od najmłodszej do najnowszej ukończonych. CV musi być piśmie przejrzystym i zrozumiałym. Wszystkie fakty muszą logicznie wynikać jedno z drugich, każda pomyłka może kosztować utratę szansy na atrakcyjną pracę. W przypadku gdy pracodawca w ogłoszeniu informuje o konieczności zamieszczenia fotografii, należy tak uczynić. Jej brak również może nas eliminować, ale w przypadku gdy kwalifikacje i doświadczenie będą szczególnie interesujące, istnieje pewna szansa na dalszy kontakt.

Zmieszczona fotografia musi być bardzo dobra, wykonana w profesjonalnym zakładzie. Jeżeli nosisz okulary załóż je do zdjęcia, dodaj powągi i sprawiaj wrażenie, że osoba je nosząc jest bardziej kompetentna i godna zaufania. Jednak jeżeli w ogłoszeniu nie ma informacji o konieczności przesłania fotografii, to możemy ją dołączyć tylko w tym przypadku jeżeli jesteśmy osobą fotograficzną i mamy pewność, co do walorów naszej urody.

Oczywiście będąc absolwentem trudno o bogate doświadczenie zawodowe jednak po dokładniejszej analizie okazuje się, że większość młodych ludzi naprawdę ma czym się pochwalić. Działalność w samorządzie uczniowskim, aktywność harcerska, praca w charakterze wolontariusza, powoli staje się powszechna wśród młodzieży. Jednocześnie jest to wskazówka dla pracodawców, że mają do czynienia z osobami, które potrafią angażować się w powierzone zadania, nie są pasywne i z pewnością będą potrzebni w krótkim czasie przyszłości.

niezbędne umiejętności i dyscyplinę pracy.

LIST MOTYWACYJNY I INTENCYJNY

List motywacyjny ma ostatecznie przekonać pracodawcę, że nie stracił czasu na spotkanie z osobą, która go przygotowała. Zanim zostanie on napisany, konieczne trzeba dokładnie przeanalizować ogłoszenie, na które odpowiadamy. List musi być pisany do konkretnego przedsiębiorstwa lub osoby tam pracującej. Nie można pozwolić sobie na wpadki wynikające z masowej produkcji takich pism, np. w rozpoczęciu pisma, że do wysłania oferty skłoniło nas ogłoszenie prasowe, a akurat ta firma nie dawała żadnych ogłoszeń. Dobrze jeżeli znamy firmę i wiemy jakiego rodzaju pracownicy tam pracują. Wtedy możemy wyeksponować te nasze cechy, które odpowiadają profilowi działalności lub stanowisku, o jakie się ubiegamy.

List intencyjny różni się od motywacyjnego tym, że piszemy go nie na konkretne ogłoszenie, lecz aby zaprezentować się pracodawcy, który w razie zaistnienia potrzeby może zwrócić się właśnie do nas. W takim dokumencie również trzeba przedstawić te cechy i nasze zalety, które są najbardziej interesujące dla pracodawcy.

Wiele błędów popełnianych w trakcie pisania listów motywacyjnych wynika z powielania przygotowanych reguł z poradników, które są powszechnie dostępne. Właśnie ich powszechność jest ich największą wadą. Pracodawcy również je czytają i w momencie kiedy napotykały aplikacje, w których przepisuje się całe aplikacje z takich poradników, dochodzą do wniosku, że osoba je pisząca nie potrafi być twórczą, pomyslową, nawet na tyle, aby samodzielnie to przygotować. Dlatego każdą ofertę należy indywidualnie przygotować, wielokrotnie sprawdzić czy nie ma błędów gramatycznych, logicznych itp. Bardzo ważne jest również, aby nie przesadzać z ilością informacji zawartych w tym liście. W obecnej sytuacji rynkowej na każdą ofertę odpowiadają dziesiątki, setki osób. Dlatego wstępna selekcja dokonywana na dokumentach ogranicza się do bardzo szybkiego przejrzania ofert. Te najdłuższe są rzadko czytane do końca, a przez to wiele cennych informacji, które mogłyby się okazać najważniejsze, nie zostają niezuważona.

Jeżeli osoba pisząca nie potrafi być twórczą, pomyslową, nawet na tyle, aby samodzielnie to przygotować. Dlatego każdą ofertę należy indywidualnie przygotować, wielokrotnie sprawdzić czy nie ma błędów gramatycznych, logicznych itp. Bardzo ważne jest również, aby nie przesadzać z ilością informacji zawartych w tym liście. W obecnej sytuacji rynkowej na każdą ofertę odpowiadają dziesiątki, setki osób. Dlatego wstępna selekcja dokonywana na dokumentach ogranicza się do bardzo szybkiego przejrzania ofert. Te najdłuższe są rzadko czytane do końca, a przez to wiele cennych informacji, które mogłyby się okazać najważniejsze, nie zostają niezuważona.

JESZCZE TYLKO KILKA RAD

Zanim zakończysz naukę, a wiesz, że będziesz szukać pracy, pomyśl, gdzie mogłabyś pracować. Nie obawiaj się wyjazdu do innych miast, gdzie bezrobocie jest dużo mniejsze. Alternatywa ostatnich wakacji zaraz po zakończeniu szkoły jest bardzo atrakcyjna, ale pomyśl, jak wiele możesz osiągnąć przez ten czas. Na pewno jeżeli rozpocznesz poszukiwania jeszcze w czerwcu, będziesz jędnym z niewielu, a to w znaczący sposób podnosi szanse sukcesu.

Krzysztof Krzeszowski

Milionerki SZKOLNY TELETURNIEJ

Wszyscy znamy teleturniej „Milionerzy”, chętnie oglądany przez dużych i małych. Możemy również dać upust naszej wiedzy i emocjom w komputerowej wersji tej gry. W Szkole Podstawowej nr 6 mogliśmy zobaczyć nową, ciekawą telegrę.

W zabawie uczestniczyły dzieci z klas I-III ze wszystkich szkół podstawowych z Kwidzyna. Każda z placówek występowała sześciu uczestników. Spośród nich losowane były dwie osoby do ścisłej dziesiątki finalistów. Pozostałe dzieci tworzyły zespoły, które również walczyły o punkty dla swojej szkoły rozwiązując zadania rysunkowe i krzyżówki. Widownia była także włączona do rywalizacji o punktację ogólną. Całość była prowadzona w sposób bardzo energiczny, tak, aby nikt się nie nudził.

Pomysłodawczynią, organizatorką i prowadzącą był nauczycielka nauczania początkowego **Zofia Cieślakowska**, autorką 100 różnych pytań był **Grażyna Mlot**.

W jury oceniającym zmagania zespołów i drużyn szkolnych zasiadali opiekunki uczestników **Jolanta Krajczak** (SP4), **Małgorzata Cymota** (SP5), **Małgorzata Barganowska** (SP3), **Ewa Żyła** (SP6), **Beata Hajdukiewicz** (SP2). Dzieci siedziały na dziesięciu ponumerowanych krzesłach. Kobięcie wcieliły **Huberta Urbańskiego** - **Zofia Cieślakowska** - odczytywała pytania eliminacyjne, które także mieli przy sobie uczestnicy. Kto pierwszy ułożył zagadnienie w właściwej kolejności, ten przechodził do dalszej gry. Dzieci oczywiście miały do dyspozycji kota ratownika: pół na pół, publiczność i telefon do przyjaciela. O tym, które odpowiedzi miały być odrzucone, decydowała zyciwa prowadząca, publiczność także wyrażała się ze swojej roli bardzo udanie. Grając najczęściej dzwonił do rodziców i

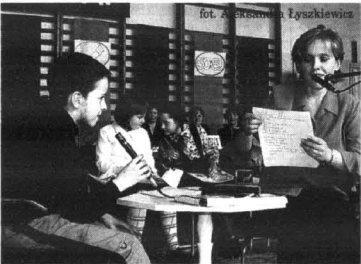

Jeden z graczy w trakcie teleturniej

dzieńców. Po podliczeniu punktów zdobytych indywidualnie, zespołowo i publiczności zwyciężyła Szkoła Podstawowa nr 2. Dalsze miejsca zajęły kolejno SP4, SP6, SP3 i SP5. Wszyscy uczestnicy zabawy otrzymali nagrody ufundowane przez Radę Szkół przy SP 6. Dzieci z niecierpliwością czekają na III edycję „Milionerki”.

AL
A

WYDAWNICTWO POMORSKIE Sp. z o.o.

ZATRUDNI

**KIEROWNIKA SEKCJI DYSTRYBUCJI
KSIĄŻEK SZKOLNYCH**

Wymagania:

- 2-letni staż na stanowisku kierowniczym
- doświadczenie w dystrybucji bezpośredniej towarów

OFERTY KIEROWAĆ NA ADRES:

Grupa Wydawnictwo Pomorskie Sp. z o.o.
83-110 Tczew, ul. Gdańska 32
z nazwą „Dział Wydawnictw Szkolnych”

WYDAWNICTWO POMORSKIE Sp. z o.o.

POSZUKUJE

**DYSTRYBUTORÓW
KSIĄŻEK SZKOLNYCH**

Zainteresowanych prosimy o przesłanie listu motywacyjnego i CV na adres:

Grupa Wydawnictwo Pomorskie Sp. z o.o.
83-110 Tczew, ul. Gdańska 32
z nazwą „Dział Wydawnictw Szkolnych”.

Wymagania:

- wiek powyżej 20 lat
- wykształcenie średnie
- własna działalność gospodarcza

Pierwszy Dzień WIOSNA NA ŁĄCE...

Szkoła Podst. Nr 2 w Kwidzynie przybrała na ten dzień odświętny, wiosenny wystrój. Uczniowie i nauczyciele zresztą też poczuli się wiosennie, przebierając się w kwiaty, łąeczki i rzeczki.

Każda klasa mogła uczestniczyć w przygotowanych zajęciach. By ten dzień nie należał do nudnych, uczniowie i nauczyciele mogli wziąć udział w:

- Mini Playback Show, czyli nasładowaniu znanych piosenek.
- Sport dobry na wszystko - gry i zabawy sportowe, to zabawa przez ruch.
- Gry i plasy dla każdego - plasy i tańce narciarskie, które umiły czas, a przy okazji uczyły wspólnej zabawy.

- Turniej „Wiosenne łamania głowy i języka” - zabawa oparta o teleturcję „Jeden z dziesięciu” - różnorodne dzie-

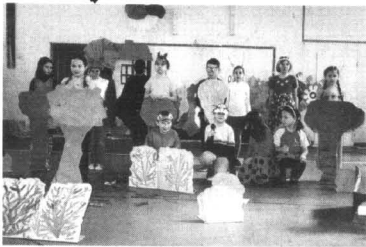

Scenka teatralna o tematycie wiosennej

klasa przygotowała inscenizację. Witanie wiosny w SP2 wśród uczniów klas

zamieniają się w aktorów.

Pod opieką wychowawców i z pomocą rodziców przygotowały inscenizację znanych utworów literackich lub przedstawienia własnego autorstwa. Można było obejrzeć między innymi: „Kopciuszkę”, „Ekologiczny sąd”, „Pomidora”, „Jasia i Małgosię”, „Przyjęcie wiosny”, „Ptasie radio” i inne. „Teatralia” są radośnym wydarzeniem dla wszystkich uczniów, nauczycieli i rodziców, którzy licznie przybyli na tę uroczystość.

Zwycięzcy byli wszyscy mali aktorzy, ponieważ „być aktorem, trudna sprawa, nie każdemu biją brawa”. Występy dzieci były nagradzane gromkimi brawami.

J. Osowska

młodszych, jest szczególnie uroczyste. Od kilku lat w tym dniu wszystkie dzieci



Uczniowie udowodnili, że pierwszy dzień wiosny można spędzić w szkole

dziny życia. Jednak pytania z życia były najtrudniejsze.

- Trupa teatralna - przedstawienie mitów „Z przystawieniem Olimp” („Demeter i Korona”, „Szyfry”, „Prometeusz”, „Dedał i Iliada”) i ballady A. Mickiewicza „Pani Twardowska” - inscenizację przygotowali uczniowie klas piątych.

Nikt się nie nudził. Wszyscy bawili się wyciszaniem i słysząc było głośno, by takich dni było więcej.

Młodzi uczniowie (klasy I - III) bawili się na sali gimnastycznej pod okiem wychowawców i rodziców. Każda

Jak żyć z alergią, czyli moja walka z chorobą DIETA ELIMINACYJNA - CZ. 2

W dalszym ciągu opiszę eliminację najbardziej alergogennych pokarmów.

JAGNIECINA

Zadawać by się mogło, że jagnięcina, która jest bardzo delikatnym mięsem, nie powinna wywoływać żadnych dolegliwości chorobowych. A jednak tak nie jest. Podobnie jak inne gatunki mięsa, jagnięcina jest białkiem. Białko są najbardziej alergogennymi pokarmami ze względu na swoją złożoną strukturę.

W myśli słynnej zasady Lukrecjusza, która mówi: „Co dla jednego jest pokarmem, dla drugiego może być trucizną”, każdy pokarm może wywoływać reakcje alergiczne. Jagnięcina również. Aby wyeliminować jagnięcinę należy unikać:

- szaszłyków i innych wyrobów z mięsa jagnięcino również baraniego
- oscypków (sera z mleka owczego)
- jogurtów na bazie mleka owczego
- wszystkich wyrobów, które zawierają jagnięcinę, baraniego.

ELIMINUJĄC JAGNIECINĘ

należy pamiętać o tym, że jeśli jest się uczulonym na mięso jagnięce lub baranie, można nie tolerować (mimo, że nie jest to pokarm) wspaniałe o smaku, wielkich kocy, płynów do prania z lanoliną, butów, kapci z naturalnym kożuszkim baranym, futer i płaszczy ze skórki owczej. Poza tym trzeba uniknąć kontaktu z owcami, jagniętami i baranami.

JAJA Jest to niezwykle duży

problem, ponieważ jaja są składnikiem bardzo wielu artykułów spożywczych. Poza tym można tolerować białko jaja, a nie tolerować żółtka - i odwrotnie. Aby wyeliminować jaja, należy unikać:

- jaj gotowanych na twardo i miękko, jajecznicy, omeletów, naleśników z dodatkami jaj, budyniu, gofrów, ciasta z dodatkami jaj, ciastek i słodczy z dodatkami jaj, sosów (np. sos tartarski)

DROŻDŻE

Żeby wyeliminować drożdże, należy unikać spożywania pokarmów: chleba drożdżowego, ciasta drożdżowego, piwa, kiszzonej kapusty, witanin uzyskiwanych z drożdży np. Lewitana, Vegetit (Vit. B12 z dodatkiem drożdży piwnych), octu, marynat, serów (szczególnie pleśniowych)

SZTUCZNE BARWNIKI I KONSERWANTY

Pisząc o diecie eliminacyjnej nie sposób nie napisać o sztucznych dodatkach, barwnikach i konserwantach w żywności. Najlepiej przygotowywać samemu produkty od podstaw. Leczyć produkty trzeba kupując, należy czytać uważnie skład wszystkich składników w danym produkcie, a w szczególności informacje o sztucznych dodatkach i barwnikach oraz konserwantach w żywności. Na

podstawie badań przeprowadzonych w Anglii, najczęściej do reakcji alergicznych dochodzi, kiedy w skład produktów wchodzi:

- barwniki:
 - E 102 tartarzyn
 - E 110 żółć słoneczna
 - E 122 larmozyna
 - E 123 amarant
 - E 128 czerwień 2 G
 - 155 brąz HT (brąz czekoladowy BK)
 - E 180 pigment rubinowy (rubin litiolowy BK)
 - E 104 żółć chinolinowa
 - E 127 entyrozyna BS - środki konserwujące benzoesany E 210 - E 219 dwutlenek siarki i siarczany E 227 - E 229 azotany i azotyny E 249 - E 252
 - przeciwutleniające E 329 - E 321
- System klasyfikacji dodatków został opracowany przez Wspólnotę Europejską i w zasadzie przyjął się na całym świecie.
- Od cyfry „1” oznacza się barwniki, od cyfry „2” konserwanty, od cyfry „3” antyoksydanty, od cyfry „4” środki zagęszczające i żelujące.

DIETA O NISKIEJ ZAWARTOŚCI ALERGENOWY

W zasadzie trudno jest stworzyć taką dietę, ponieważ jak pisałem wcześniej, teoretycznie każdy pokarm może wywoływać reakcje alergiczne, ale są pewne produkty (na podstawie wielu informacji książkowych oraz mojej własnej obserwacji), które mogą posłużyć jako baza wyjściowa w testowaniu pokarmów.

Jeszcze raz podkreślam, nie jest to reguła.

Sportowa rywalizacja POD HASŁEM „EUROPA”

Już po raz trzeci w Hali Sportowej przy Zespole Szkół nr 2 odbył się turniej sprawnościowy klas I-III szkół podstawowych Kwidzyna pod hasłem „Europejska integracja sportowa - ćwicz razem z nami”

Jak co roku organizatorem tej imprezy jest zespół nauczycieli edukacji wczesnoszkolnej Szkoły Podstawowej nr 6.

Do rywalizacji przystąpiły 12-osobowe reprezentacje wszystkich szkół podstawowych. W składzie każdej drużyny znalazły się dwie dziewczynki i dwóch chłopców z każdego poziomu klas. Łącznie w zawodach brało udział 60 zawodników.

Celem turnieju było nawiązanie przyjacielskich kontaktów i szerzenie sprawności fizycznej wśród uczniów klas młodszych. Reprezentanci poszczególnych klas po losowaniu stali się reprezentantami jednego z sześciu europejskich krajów: Belgii, Francji, Holandii, Niemiec, Polski i Włoch. Po złożeniu słubowania o przestrzeganiu zasady fair play w rywalizacji odbyło się losowanie półfinałów. Do ścisłego finału awansowały po dwie drużyny. Zwycięzca została drużyna Włoch.

Niezależnie od zajętego miejsca wszyscy uczestnicy zawodów otrzymali rzeczowe nagrody ufundowane przez burmistrza miasta, dyrektora SP nr 6 i radę szkoły.

Na widowni zasiadyli pięćdziesięciuosobowe grupy kibiców z poszczególnych szkół. Miały one zwioliwo, atrak-



Nagrodzone dzieci

cyjnie, ale także kulturalnie dopingować zawodników. Jurorzy wyróżnili grupę kibiców ze SF nr 5. Zwodzący obserwowali zaproszeni goście: burmistrzowie Andrzej Krzysztofik, Roman Bera, Piotr Halagera, i pełnomocnik burmistrza Jadwiga Piotrowska oraz dyrektorzy szkół.

Języki obce ZMAGANIA KONKURSOWE W ZSZ nr 2

19 marca w Zespole Szkół Zawodowych nr 2 odbył się drugi szkolny konkurs językowy pod nazwą „Wieża Babel”.

Zainteresowanie uczniów rywalizacją jest w tej szkole bardzo duże. Uczniowie brali udział w czterech kategoriach, związanych z językiem niemieckim, angielskim, francuskim i rosyjskim.

Uczniowie w zależności od swoich umiejętności wybierali test na poziomie podstawowym i zaawansowanym. Na szczególne wyróżnienie zasługująca czwartą klas-

ę Monika Falkowska, która w ciągu godziny napisała dwa testy z języka niemieckiego i rosyjskiego na poziomie zaawansowanym i zajęła w obu kategoriach pierwsze miejsce.

Dyrektor szkoły Henryk Czyżewski pogratulował zwyciężcom wyników i zapadu do nauki języków obcych.

Społeczne Liceum Ogólnokształcące SPOSÓB NA REMONT

Dzięki połączeniu trzech sił przybliżyła się możliwość wykonania remontu w budynku Społecznego Liceum Ogólnokształcącego. Obiekt jest zarządzany przez Fundację Oświata i jest budynkiem miejskim. Pojawił się sponsor, który chce przeznaczyć nawet więcej niż 50 proc. środków na remont. Starostwo jest również zainteresowane.

Aby władze powiatu mogły remontować budynek, muszą być w części jego właścicielem. Władze miasta chcą dokonać zmiany: połowa obiektu przechodzi w ręce starostwa, a to w zamian przekazuje budynek pokoszarowy przy ul. Kosciuszki i dwa parki gruntu przy Osrodku Wychowawczym dla Dzieciąt od strony ulicy Żeromskiego i Kochanowskiego. Na wycieczkach z boiska paskach ziemi miałyby powstać miejsca parkingowe dla osób przyjeżdżających do przedszkola i dla mieszkańców bloków położonych

przy ulicy Żeromskiego.

Dla mnie jako „osiołownika” ważne jest, aby przeznaczenie tego obiektu, siedziuby liceum się nie zmieniło. Dzięki takim posunięciom uda się budynek wyremontować przy niewielkim finansowym udziale miasta, tylko 20 proc. kosztów, oczywiście, jeśli rada miasta przystąpi na ten cel. Zarząd zaproponuje korektę budżetu, a by znaleźć, powiedział wiceburmistrz Roman Bera.

AUTO-KOMIS

Zenon Klonowski

www.klonowski.com.pl

- ✓ Skup za gotówkę
- ✓ Sprzedaż
- ✓ Zamiana
- ✓ Raty
- ✓ Niskie prowizje
- ✓ Atrakcyjne ceny
- ✓ Profesjonalna obsługa

14-200 ŁAWA
ul. Biskupska
tel. (0 89) 49 33 47,
0601 452 189

Filia:
Nowe Miasto Lub.
ul. 1000-lecia
tel. (0 56) 47 25 425
Kwidzyn
ul. Małbarska 134
tel. (0 55) 261 27 07
Włocławek
ul. Toruńska 135b
tel. (0 54) 236 70 67

AUCI 90 rok 1993, poj. 1 97Dl, cenniej zelan, WS, CZ + PILOT, AA + PILOT, ES, EL, 19 AF, cenia 23 900 z.

BMW 325 rok 1992, poj. 2 20Dl, slawy mt, WS, CZ + PILOT, AA + PILOT, ES, EL, ABS, ARR BAG, HAK, cenia 25 900 z.

FIAT CRUCCIO rok 1994, poj. 0 9 R, BS, cenia 8 900 z.

MERCEDES 134 rok 1992, poj. 2 80, WS, CZ, ABS, E, SZYBERDACH, cenia 21 000 z.

OPEL ASTRA KOMBI rok 1994, poj. 1 70Dl, WS, CZ + PILOT, AA + PILOT, ES, EL, cenia 17 900 z.

OPEL VECTRA rok 1996, poj. 1 8, baby W6, CZ, AA + PILOT, ABS, ARR BAG, I, cenia 19 900 z.

PONTIAC FIREBIRD rok 1994, poj. 3 4 V6, czerny, palma opcja bez slony, senowosony, cenia 34 900 z.

VW PASSAT KOMBI rok 1990, poj. 1 6, WS, E SZYBERDACH R, H, GAK, cenia 16 900 z.

VW POLO rok 1997, poj. 1 9 D, zabony, WS, 2 ARR BAG, R, AK, cenia 19 900 z.

VW T4 rok 1995, poj. 2 4 D, niekobi, CZ + PILOT, WS, ABS, AA, S, AF, VAT, EL, cenia 27 500 z.

54129

Dyżury Aptek

- 17.4 Apteka „Staromiejska”, ul. Targowa 5/1
- 18.4 Apteka „Milenium”, ul. Mieszka 1 12
- 19.4 Apteka „Vademecum”, ul. Braterstwa Narodów 46
- 20.4 Apteka „Lek”, ul. Sokola 7 A
- 21.4 Apteka „Pod Złotą Wagą”, ul. Kopernika 25 A
- 22.4 Apteka „Medica”, ul. Staszica 22
- 23.4 Apteka „Eskulap”, ul. Kamienna 11 F
- 24.4 Apteka „Centralna”, ul. Chopina 6
- 25.4 Apteka „Nova”, ul. Chopina 9
- 26.4 Apteka „Słoneczna”, ul. Lotnicza 1
- 27.4 Apteka „Cefarm”, ul. Korczaka 10 B
- 28.4 Apteka „Melisa”, ul. Słowackiego 16
- 29.4 Apteka „Sw. Kosmy i Damiana”, ul. Braterstwa Narodów 52

CENY PALIW

	ON	Unch.	Pb 95	Pb 96	Gas
Kwidzyn „SHELL” ul. Sportowa 4	2,61	-	3,29	vp3,49	vpr3,99
Kwidzyn ARAL ul. Mostowa 1A	2,61	3,29	3,29	3,49	-
Kwidzyn „Insub” ul. II listopada	2,61	3,29	3,29	3,49	-
Kwidzyn „Insub” ul. Lotnicza	2,60	3,28	3,28	-	-
Kwidzyn - PKN ul. Sportowa	2,61	3,29	3,29	3,49	1,22
Kwidzyn - PKM ul. Malborska	2,61	3,29	3,29	3,49	-
Kwidzyn - PKS ul. Zwirowa	2,58	-	3,15	-	1,15
Kwidzyn - RAFINERIA GD.	2,61	3,29	3,29	3,49	1,17
Gardęja - Lenkiewicz	2,56	3,26	3,26	3,46	1,15
Bradziejewo - Lenkiewicz	2,57	3,26	3,26	-	-
Sztum Górki	2,55	3,27	3,27	-	-
Sztum ul. Czarnckiego	2,55	3,25	3,25	-	-
Sztum ul. Jagielli	2,56	3,27	3,27	3,55	-
Prabuty ul. Malborska	2,56	3,27	3,27	-	-
Prabuty ul. Warszawska	2,58	3,27	3,27	-	-
Bakowiec - BAK	2,54	3,25	3,25	-	-
Bradziejewo - Dudziński	2,61	3,29	3,29	-	-
Ryjewo - Dudziński	2,61	3,29	3,29	-	-
Nowy Dwór Kw. EXPOM	2,60	3,28	3,28	-	-

opr. KM

**ŻYCZYMY
JAK NAJKRÓTSZEJ
PRZERWY W EMISJI PROGRAMU
STUDIA TELEWIZYJNEGO KAMENA.**

DYŻURY RADNYCH RADY MIEJSKIEJ
środa godz. 15.00-16.00

- 17 kwietnia Henryk Punciewicz, Jacek Dagil
- 24 kwietnia Lech Kwiatkowski, Marian Roszak
- 24 kwietnia godz. 16.00 - 17.00 Marek Sidor, Piotr Wilk

DYŻURY PREZYDIUM RADY MIEJSKIEJ
czwartek godz. 15.00-16.00

- 18 kwietnia Andrzej Rupieta, Zastępca Przewodniczącego Rady Miejskiej
- 25 kwietnia Józef Łukasiak, Zastępca Przewodniczącego Rady Miejskiej

DOKĄD PÓJŚĆ?
KWIDZYN

Kino
Program na kwiecień:
17 kwietnia - „Chopin - pragnienie miłości”, Polska, od 1. 15, godz. 20.00
18 kwietnia - „Chopin - pragnienie miłości”, Polska, od 1. 15, godz. 17.30, 20.00
19 kwietnia - „Czeska Tereska”, Polska od 1. 15, godz. 21.30
20 kwietnia - „Mulholland drive”, USA od 15. 1, godz. 19.00
20 kwietnia - „Intymność”, Francja od 1. 18, godz. 21.30
21 kwietnia - „Płytki facet”, USA od 1. 15, godz. 16.30
21 kwietnia - „Mulholland drive”, USA od 15. 1, godz. 18.30
21 kwietnia - „Intymność”, Francja od 1. 18, godz. 21.00
23 kwietnia - „Tytus, Romek i A'tomek wśród złodziei marzeń” Polska b/o godz. 16.00
23 kwietnia - „Kariera Nikosia Dymy”, Polska od 1. 15, godz. 18.00
23 kwietnia - „Mulholland drive”, USA od 15. 1, godz. 20.15

Teatr Miejski
„Cyrk Monty Pythona” w Kwidzynie. Spektakl odbędzie się 19 kwietnia 2002r. o godz. 19.00 w Teatrze. Nieliczne jeszcze bilety można nabyć w kasie KCK

Miejski Dom Kultury
zaprasza na koncert trio jazzowego Włodzimierza Nahornego, który odbędzie się w dniu 24 kwietnia o godz. 19.00 w czarnej sali MDK. Koncert jest bezpłatny, wejściówki można odbierać w Miejskim Domu Kultury

Propozycja dla Szkół Kwidzyna i powiatu kwidzyńskiego
Muzeum w Kwidzynie uprzejmie zaprasza do bezpłatnego zwiedzania wystawy pt. „Grodo i Wołkowyak w II Rzeczypospolitej”. Ekspozycja można zwiedzać bezpłatnie do dnia 19.04.2002r. codziennie od godz. 9.00 do 15.00. Przed wejściem na wystawę należy zgłosić grupę w kasie muzeum.

Gimnazjada 2002 - finał
W dniu 27.04.2002r. w sali miejskiej ZS nr 2 odbędzie się finał gimnazjadi. Do finału zakwalifikowały się cztery drużyny: Gimnazjum nr 2, Gimnazjum nr 3, gimna-

Informator kulturalny
KWIDZYN

zjum z Prabut, Gimnazjum z Nebrowa.

Szkoła Podstawowa nr 6 im. dr Wł. Gębika, oraz Kwidzyńskie Centrum Kultury zaprasza na Wybory Miss Dolnego Powiśla, które odbędą się 4 maja 2002r. w Teatrze Miejskim w Kwidzynie podczas XI Wyborów Miss Nastolatek i Miss Dolnego Powiśla.

Państwowa Szkoła Muzyczna I st. im. Feliksa Nowowiejskiego zaprasza na II Pomorski Konkurs Skrzypcowy im. Tadeusza Wróńskiego, który odbędzie się w siedzibie szkoły przy ul. Chopina 2, w dniu 9 maja 2002r. W konkursie tym biorą udział uczniowie szkół muzycznych wszystkich typów, nie tylko z województwa pomorskiego, ale również warmińsko-mazurskiego, kujawsko-pomorskiego i zachodniopomorskiego. Jurorami konkursu są wybitni pedagodzy - profesorowie Akademii Muzycznych w Gdańsku, Warszawie i Poznaniu.

Pływalnia Kryta czynna jest od poniedziałku do soboty w godz. 6.00-22.00, natomiast w niedziele od godz. 12.00-22.00

Biblioteka Miejska wypożyczalnia i czytelnia dla dzieci czynna jest od poniedziałku do piątku w godz. 11.00-17.00 natomiast dla dorosłych, w godz. 11.00-18.00. Placówka czynna jest również w każdą pierwszą sobotę miesiąca od 11.00 do 15.00.

Wojewódzka Biblioteka Pedagogiczna filia w Kwidzynie zaprasza wszystkich do korzystania z posiadanej księgozbioru.

Godziny otwarcia:
Pon. czw. pt. - od 10.00 do 17.00
Wi. śr. - od 10.00 do 15.00
Pierwsza sobota miesiąca - od 9.00 do 13.00
Pierwsza sobota miesiąca - nieliczne
W czasie ferii, wakacji i dni wolnych od zajęć szkolnych - od 10.00 do 15.00

Centrum Komputerowo-Językowe czytelnia komputerowa dla dorosłych czynna jest codziennie w godz. 10.00-18.00

TRÓJMIASTO

- czw. 16.55
- „Król skorpionów” USA od 15. 1, czw. 20.00
- „Avalon” Japonia Polska, od 15. 1, pt. pon-czw. 16.40
- sob, ndz. 14.00, 19.20
- „Chopin - pragnienie miłości” Polska, od 15. 1, pt. pon-czw. 13.55
- sob, ndz. 16.50
- „Helikopter w ogniu” USA od 15. 1, pt. pon-czw. 16.25, 19.20, 22.10
- sob, ndz. 14.40, 16.25, 19.35, 22.15
- „Kate i Leopold” USA od 15. 1, pt. pon-czw. 12.00
- sob, ndz. 15.30
- „Ocean's eleven” USA od 15. 1, pt. sob. 10.15, 13.05, 15.40, 18.20, 21.00, 23.45
- ndz, pon-czw. 10.15, 13.05, 15.40, 18.20, 21.00
- „Piękny umysł” USA od 15. 1, pt. sob. 11.45, 14.30, 17.20, 20.10, 22.55
- ndz, pon-czw. 11.45, 14.30, 17.20, 20.10
- „Rób swoje, ryzyko jest twoje” Polska od 15. 1, pt. sob, ndz, pon-czw. 17.05, 19.25, 21.45
- „Władca pierścieni” USA od 12. 1. (Napisy) pt. pon-czw. 14.20, 18.00, 21.30
- sob, ndz. 12.00, 18.00, 21.30
- „Zawód szpieg” USA od 15. 1, pt. pon-czw. 11.15, 16.30, 19.40, 22.20
- sob, ndz. 11.15, 13.55, 19.40, 22.20
- „Potwory i apokali” USA b/o (dubbing) pt. pon-czw. 12.15, 14.35
- pt. sob. 9.30, 12.15, 14.35
- „Tytus, Romek i A'tomek wśród złodziei marzeń” Polska b/o pt. sob, ndz, pon-czw. 10.45, 12.35, 15.00
- „Wielki powrót” USA b/o pt. pon-czw. 11.00, 12.50, 14.40
- sob, ndz. 9.15, 11.00 12.50, 14.40

Szczegółowe informacje pod nr tel. (058) 340 30 99

Centrum Kultury w Grudziądzu

Teatr ul. Marsz. Focha 19 - zaprasza na spektakl dla najmłodszych w reżyserii Zbigniewa Kulwickiego pt. „Czary” Jerzego Rochowiaka w dniach 17, 18 kwietnia 2002r. o godz. 9.00 i 11.00

Klub Akcent ul. Wybieckiego 38/40 - zaprasza na wystawę fotograficzną Sebastiana Soberskiego, uczestnika wyprawy do południowej Afryki, zatytułowanej „Afrkański Cień”, która wystawiona zostanie w dniach 1 - 30 kwietnia 2002r. - zaprasza na spektakl w wykonaniu Teatru cinema z

ROZKŁAD JAZDY PKP WAŻNY OD 06.01.2002

PRZYJAZDY	STACJA	ODJAZDY
9:58	SŁUPSK	7:40
9:58 16:03	GDYNIA	7:40 15:29
6:04 7:33 9:58 13:01 14:35 16:03 18:01 20:10 22:29	MALBORK	5:32 6:34 7:40 11:16 14:02 15:29 17:02 18:29 21:31
6:32 7:36 11:15 15:28 16:57 18:28 21:31	GRUDZIĄDZ	6:05 9:58 13:02 14:36 16:04 18:01 20:10
11:15 16:57 21:31	TORUŃ	6:07 13:02 14:36 16:04 18:01

- 1 Kursje w E oraz 1 XI 2002 oprócz 2, 4, 31 V, 16, 17 VIII 2002
 - 2 Kursje w D oraz 1 XI 2002 oprócz 2, 31 V, 16 VIII 2002
 - 3 Kursje w B oprócz 31 III, 30 IV, 1-3, 29-31 V, 14-16 VIII, 10 XI 2002
- B - kursje od poniedziałku do piątku i niedziele (codziennie oprócz świąt)
D - kursje od poniedziałku do piątku oprócz świąt
E - kursje od poniedziałku do soboty oprócz świąt

INFORMACJA
(055) 273 10 14
94-36

ROZKŁAD JAZDY PKS WAŻNY OD 15.10.2001

PRZYJAZDY	KIERUNEK	ODJAZDY
9:33 17:33	BYDGOSZCZ	7:45 16:20
7:40 13:55 16:17	ELBLĄG	8:00 9:35 17:35
10:55 14:20 20:40	GDĄŃSK	6:00 12:45 15:20
9:56 11:48 13:26	GRUDZIĄDZ	7:30 8:30 10:30
9:52 13:31	KAWA	9:00 11:30
9:42	MALBORK	10:50
5:20 6:25 6:40 7:28 7:34 7:35 8:30 9:00 9:40 10:40	PRABUTY DK	4:15 5:15 6:25 7:25 7:35 8:00 8:35 9:30 10:10 11:00 11:40 12:15 12:45 13:45 14:00 14:20 14:30 15:10 15:30 15:30 16:15 17:15 18:20 19:25 20:00 20:40 22:30
6:25	SUSZ	12:45 15:30
	SZTUM	12:00

- 1 Kursje w dni robocze od poniedziałku do piątku
 - 2 Nie kursje 25 XII, 1 I i w pierwszy dzień Wielkanocy
 - 3 Kursje w dni nauki szkolnej (pierwszeństwo przejazdu dla młodzieży szkolnej)
 - 4 Pierwszeństwo przejazdu dla posiadających bilety miesięczne
 - 5 Nie kursje w niedziele i święta
 - 6 Kursje w soboty niedziele i święta
 - 7 Kurs przyspieszony
 - 8 Nie kursje 24, 31 XII i w sobotę przed Wielkanocą
 - 9 Obowiązuje ulga 50% dla studentów
 - 10 w wakacje i ferie szk. kursje w soboty, niedziele święta poza tym codziennie
 - 11 Zajezdza do Osna
 - 12 Kursje do Sanatorium
- 18:37 NOWY DWÓR GD. 14:10**
INFORMACJA (055) 279 20 06

Sport * Sport * Sport * Sport * Sport * Sport * Sport

Liga miejska tenisa stołowego POWOLI KU KOŃCOWI

Już tylko po dwa lub trzy mecze pozostały do rozegrania poszczególnym drużynom walczącym o puchar KCSiR w lidze miejskiej tenisa stołowego. Tytuł najlepszej obronił zespół Skrocki, zapewniając sobie puchar w ostatnim pojedynku z Delikatessami Jedlina z Sadlinek wygrywając 6 : 0. Kwestia pozostałych lokat pozostaje nadal otwarta, wszystko wskazuje jednak, że na „pułde” znajdują się również zespoły Multi Service oraz Nadlesnictwa Kwidzyn. Ostatnie pojedynki w ramach rozgrywek zaplanowano na 29 kwietnia.

Wyniki XXVIII - XXIX kolejki

Kompap - Skrocki	2-6
Kawiarnia Miła - IP Kwidzyn	6-2
Relax II Ryjewo - Nadlesnictwo	3-6
Nitel - Delikatessy Jedlina	6-2
Relax I Ryjewo - Multi Service	1-6
Straz Pozarna - Relax I Ryjewo	0-6
IP Kwidzyn - Multi Service	2-6
Kompap - Relax III Ryjewo	6-2
ZNP Gardejca - Nadlesnictwo	(vo) 0-6
Skrocki - Delikatessy Jedlina	6-0

Tabela

1 Skrocki	22	43	131-38
2. Multi Service	22	38	125-45
3. Nadlesnictwo K-n	22	34	115-70
4. Relax I Ryjewo	21	30	102-62
5. Kawiarnia Miła	21	27	109-65
6. Nitel	21	26	99-69
7. Kompap	22	26	103-78
8. Relax II Ryjewo	22	20	91-93
9. Delikatessy Jedlina	22	16	68-95
10. ZNP Gardejca	22	10	60-113
11. Relax III Ryjewo	22	8	40-118
12. IP Kwidzyn	22	4	42-123
13. Straz Pozarna	22	0	24-122

Liga miejska badmintona PROWADZĄ ANNA I MAŁGORZATA

Anna Cichocka oraz Małgorzata Majewska z ekipy Cichy Maj objęły prowadzenie w lidze miejskiej badmintona wyprzedzając Niepokonanych (Edyta Majdzińska i Dariusz Świder). Ci ostatni idą jak „burza”, gdyż wszystkie dotychczas rozegrane mecze wygrali w stosunku 3 : 0. Zespołowe mistrza Kwidzyna w badmintonie poznamy już 26 kwietnia, na który to dzień zaplanowano ostatnie pojedynki.

Wyniki ostatnich gier

Cichy Maj - Smecz	2-1
Eljar - Niepokonani	0-3
DMW - Gdańszczanie	3-0
U lotki - Debiutanci	1-2
Niepokonani - U lotki	3-0
DMW - Eljar	3-0
Zaletka - DMW	2-1
U lotki - Cichy Maj	0-3
Niepokonani - Debiutanci	3-0
Gdańszczanie Eljar	0-3

Tabela

1. Cichy Maj	4	7	9-3
2. Niepokonani	3	6	9-0
3. Eljar	4	6	5-7
4. Smecz	3	5	7-2
DMW	3	5	7-2
6. Debiutanci	4	5	2-9
7. Zaletka	2	4	5-1
8. U lotki	4	4	1-11
9. Gdańszczanie	3	3	0-9

Liga miejska darta POZOSTAŁY TYLKO FINAŁY

Dwa pojedynki finałowe o pierwsze cztery lokaty pozostały jeszcze do rozegrania w ramach ligi miejskiej darta. Po rundzie zasadniczej rozgrywki na pierwszym miejscu ukończył zespół Bartczak & Moch przed FC Lolkiem i Handball Clubem. Dwa pierwsze zespoły zagrają w spotkaniu finałowym o pierwsze miejsce 25 kwietnia, trzeci zespół rundy zasadniczej Handball Club zmierzy się w meczu o „brąz” z Solidarnością IP bądź z FC Bolkiem, który ma do rozegrania cztery pojedynki z SM Pomezanią. Jutro natomiast (we czwartek) ostani, VIII indywidualny turniej z cyklu o Grand Prix.

Wyniki XIV kolejki

FC Lolek - FC Bolek	4-6
Bartczak & Moch - Handball Club	3-6
FC Lolek - Handball Club	6-1
FC Bolek - SM Pomezania	przełoż.

Tabela

1. Bartczak & Moch	14	20	75-52
2. FC Lolek	14	18	73-48
3. Handball Club	14	15	63-62
4. Solidarności IP	14	14	62-61
5. FC Bolek	13	13	57-61
6. Konica Photo Kucharska	14	12	65-72
7. SM Pomezania	13	12	54-64
8. Kwartet Piwny	14	6	49-78

REDAGUJE STANISŁAW WOLSKI

Liga miejska piłki nożnej PO DWIE WYGRANE CZTERECH ZESPOŁÓW

W minioną środę szesnaście zespołów zainaugurowało rozgrywki w lidze miejskiej piłki nożnej pięciosobowej o puchar Kwidzyńskiego Centrum Sportu i Rekreacji. Potrwają one do końca maja (29-go), kiedy to nastąpi uroczyste zakończenie ligi oraz wręczenie pucharu. W pierwszych trzech rundach aż cztery drużyny odniosły po dwa zwycięstwa: Tapet Boys, Firma Iza, PSM Renawa oraz Emeryci i Rencisci. Fatalnie wystartował FC Lider (nomen omen), który w dwóch meczach stracił już 14 bramek.

Wyniki I-III kolejki

Trzeźwym Okiem - Philips	5-4
OHP - Tor Pal II	2-5
Renawa - Multi Service	2-0
Świat Łazienek - Firma Iza	2-3
FC Lider - Tapet Boys	1-7
Tor Pal II - Świat Łazienek	2-5
Multi Service - Tor Pal I	1-1
FC Bolek - Renawa	2-3
Fishdick - Trzeźwym Okiem	1-1
Philips - Emeryci i Rencisci	2-3
Solidarność IP I - FC Bolek	2-2
Solidarność IP II - Fishdick	1-1
FC Lider - Firma Iza	3-7
Tapet Boys - OHP	4-3
Tor Pal I - Emeryci i Rencisci	0-1

Tabela

1. Tapet Boys	2	6	11-4
2. Firma Iza	2	6	10-5
3. PSM Renawa	2	6	5-2
4. Emeryci i Rencisci	2	6	4-2
5. Fishdick	2	4	3-1
6. Trzeźwym Okiem	2	4	6-5
7. Świat Łazienek Arko	2	3	7-5
8. Tor Pal II	2	3	7-7
9. Solidarność IP I	1	1	2-2
10. FC Bolek	2	1	4-5
11. Tor Pal I	2	1	1-2
12. Multi Service	2	1	1-3
13. Philips	2	0	6-8
14. Solidarność IP II	1	0	0-2
15. OHP Kwidzyn	2	0	5-9
16. FC Lider	2	0	4-14

Liga miejska brydża sportowego PEWNA WYGRANA LIDERA

Wysokim zwycięstwem lidera tabeli ligi miejskiej brydża sportowego Ekspasu zakończył się jego ostatni mecz z Orłami, których pokonał 24 : 6 i utrzymał przedostatnio rozgrywek. Na drugie miejsce awansował Szlem, jednak Asy Same w ostatniej kolejce pauzowały i stąd ich spadek na trzecie miejsce.



I co by tu zagrać!

Wyniki IV kolejki

Roberek - Karo	23-7
Prabuty - Budowlani	16-14
Ekspas - Orly	24-6
Zieloni - Szlem	10-20
Asy Same	pauzowały

Tabela

1. Ekspas	4	73 pkt.
2. Szlem	4	66
3. Asy Same	3	62
4. Budowlani	4	59
5. Prabuty	3	50
6. Orly	3	47
7. Zieloni	4	43
8. Roberek	3	36
9. Karo	4	35

Niepodpisane zdjęcia
na kolumnach sportowych
wykonał Stanisław Wolski

Sukces kwidzyńskich ciężarów MACIEJ GOLISZEK BRAZOWYM MEDALISTĄ MP



1
fot. archiwum

Drugi od prawej nasz brązowy medalista Maciej Goliszek

Spory sukces odniósł w miniony weekend reprezentant LKS „Nadwisłanin” Kwidzyn Maciej Goliszek. Startując w Mistrzostwach Polski (juniorów do lat 20), które odbyły się w sąsiednim Grudziądzu zdobył w wadze do 56 kg trzecie miejsce i brązowy medal! W tej samej kategorii wagowej Marcin Kwiatkowski był siódmy. Gratulujemy! Natomiast ich młodszy kolega klubowy Dariusz Lewicki startował w MP Juniorów do lat 16-tu w Siedlcach. W wadze do 62 kg zajął siódmą lokatę. Jeszcze dwaj podopieczni trenera Mirosława Tubaj Jakub Piasek oraz Paweł Kaminski będą braли udział w mistrzostwach kraju. Startując w mistrzostwach Makroregionu Pomorskiego w Malborku (do lat 18-tu), wywalczył tam swój awans do walki o medale. Poza tym o Mistrzostwach Europy weteranów wezmą udział kolejni



Po środku z dyplomem Dariusz Lewicki

ciężarowcy „Nadwisłanina”. Andrzej Krokosinski oraz Jerzy Stosik. Działacze z Kwidzyna czynią starania, aby jesienią w naszym mieście odbyły się Mistrzostwa Polski weteranów sztangi. W I rzucie rozgrywek o mistrzostwo III ligi zespół kwidzyński zajął w Sępólnie

Krajeńskim 2-gie miejsce z minimalną stratą punktową do zwycięzcy. Jest to siódmy aktualnie wynik drużynowy w kraju co wskazuje, że sztagiści z Kwidzyna z powodzeniem ubiegają będą się w bieżącym sezonie o awans do grona II ligowców.

fot. archiwum

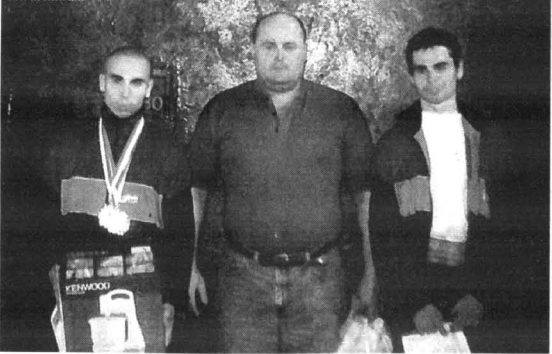

Od lewej: Maciej Goliszek, trener Mirosław Tubaja i Marcin Kwiatkowski

Otwarcie sezonu 2002 w bocce NA POCZĄTEK SAMI SWOI

W ubiegłym tygodniu na torach przy ul. Sportowej rozegrany został Drużynowy Turniej Otwarcia Sezonu 2002 w bocce o puchar KCSiR. Wzięło w nim udział 9 drużyn, które w wyniku losowania podzielono na trzy grupy. Grano do dwóch wygranych setów (do 15 pkt.). Do puli finałowej awansowały trzy pierwsze zespoły z grup eliminacyjnych.

Sami Swoi grali w składzie: Marek Kordowski, Jacek Chrzóstowski, Waldemar Kępka i Bogdan Kordowski. Trzy pierwsze zespoły otrzymały okazale

Wyniki

Grupa A	
Sąsiedzi - Sami Swoi	0-2
Sami Swoi - Demi	2-0
Sąsiedzi - Demi	1-2
Grupa B	
Zwycięzcy - Kamena	1-2
Kamena - Dream Team	2-0
Zwycięzcy - Dream Team	0-2
Grupa C	
Mitti s Pub - Bartczak & Moch	2-0
Bartczak & Moch - Bractwo	1-2
Mitti s Pub - Bractwo	2-0
Finale	
Sami Swoi - Mitti s Pub	2-1
Kamena - Sami Swoi	1-2
Mitti s Pub - Kamena	0-2

drużyn pamiątkowe statuetki. Gratulujemy.

REDAGUJE STANISŁAW WOLSKI

**Wymęczone trzy punkty
KOP RODŁO KWIDZYN -
ŻUŁAWY NOWY DWÓR
1 : 0 (1 : 0)**

Skład: Wielgus, Szych, Truszkowski, Arszynski, Domański, Świokło, Jankowski, Borowski, Cybowicz, Obiała, Dębicki, Sulej 50, Karandziej 72 i Książak 85.
Bramka: Kuba Borowski 10 (z karnego).

Z ulgą odetchnęli niezliczni kibice - sympatycy kwidzyńskiego KOP Rodła po końcowym gwizdaku sędziego w to sobotnie, chłodne popołudnie. Z ulgą, gdyż trzy kolejne punkty pozostały w Kwidzynie, a z gry swoich pupili nie mogli być w pełni zadowoleni. Na pewno w porównaniu z poprzednimi dwoma występami nasi piłkarze zaprezentowali się lepiej. Stworzyli przynajmniej pięć doskonałych okazji do zdobycia bramek, jednak skuteczność naszych następników i pomocników nadal jest bardzo niska. W 5 minucie Grzegorz Obiała strzelał minimalnie obok bramki, jednak tego dnia ma zapal do gry i pięć minut później zostaje sfaulowany na polu karnym Żuław. Skutecznie wykonawcą rzutu karnego jest Kuba Borowski. Uderza precyzyjnie, silnie dołem w prawy róg bramki Baranowskiego i jest 1 : 0. Osiem minut później Świokło kończy niecel-



Drugi z lewej: strzelec jedynej bramki Kuba Borowski

nym strzałem dobra akcja całej drużyny. W 22 minucie wspomniany wyżej kapitan naszego zespołu z 5 metrów kiksuje po dobrym podaniu Dębickiego. Do końca pierwszej połowy Rodło nieustannie przebywa na polowie gości, jednak ani Cybowicz, ani Borowski czy Świokło nie potrafią przeczytrzyć bramkarza z Nowego Dworu. Po wznowie-

niu gry w 46 minucie Borowski wyklada wręcz piłkę Tomaszowi Domańskiemu, a ten nie trafia z 5 metrów! Goście tylko trzykrotnie groźnie kontratakują - obrońcy Rodła: Arszynski, Truszkowski, Szych i Książak grają jednak uważnie i... trzy punkty pozostają na miejscu. Po obitym przyszyk na początku rundy - dobre i to.

**W trzecim meczu przegrana
ZASTAL ZIELONA GÓRA -
BASKET KWIDZYN 66 : 61
(21 : 16, 18 : 15, 16 : 15, 11 : 15)**

Skład: Mielczarek 12, Lipiński 11, Urbaniak 9, Punciewicz 9, Olszewski 8, Skiba 8, Nieleščuk 4, Miecznikowski, Kulik i Świech.
Dla gości najwięcej: Gołąb 24 i Molenda 11.



Fragmety drugiego spotkania fikatowego z Zastalem Zielona Góra w Kwidzynie

Po dwóch znakomitych występach u siebie w finisowej rozgrywce o awans do I ligi, koszykarze Basketu udali się na trzeci (tym razem wyjazdowy) do Zielonej Góry. Niestety, nie udało się wygrać po raz trzeci i nasi koszykarze swojej szansy będą musieli szukać w następnym meczu. Zaczęło się wszakże b. obiecująco, gdyż Basket prowadził już 8 : 0. Okiełnili się jednak szybko gospodarze i to oni z kolei objęli prowadzenie 9 : 8. Pierwszą kwartę kończyliśmy 5-cio punktową stratą. Zielonogórzanie powiększają ją jes-

zcze po kolejnej do 8-miu punktów. Wszystko zatem po 20-tu minutach było jeszcze możliwe. Nie udaje się jednak Romanowi Olszewskiemu oraz jego kolegom dojść przeciwnikowi. Kontuzji kolana ulega Krzysztof Mielczarek, na dodatek jeden z sędziów wyraźnie sprzyja Zastalowi. W naszej szeregach wradza się nerwowość. Czwartą kwartę, mimo wszystko wygrywamy czterema punktami, lecz całe spotkanie zielonogórzanie i stan rywalizacji wynosi 2 : 1.



Pośrodku: wprowadzony przez trenera do gry po przerwie Przemysław Sulej

**Po naukę do gajowego
POGOŃ GARDEJA -
KORONA RYWAŁD 0 : 0**

Skład: Król, Przybyszewski, Olek, Szymański, K. Rycharski, Wojciechowski, Jędrzejewski, Milda, Pagiela, Kuca, M. Rycharski, Szyszko 75 i M. Zalech 80.

Wydawało się, że po dwóch kolejnych wygranych piłkarze GKS-u Gardeja zdobędą łatwo kolejne punkty. Tym bardziej, że przeciwnik z Rywałdu do najgroźniejszych nie zalicza się. A tu tymczasem przyjdzie chyba trenerowi Rybowskiemu zaprosić cały zespół do gajowego, aby ten nauczył piłkarzy celnie strzelać. Bo co mówić o skuteczności, kiedy „siedzi” się na polowie rywala przez 85 minut, oddaje dziesiątki strzałów a piłka ani razu nie znajduje drogi do siatki? O największym pechu może mówić M. Rycharski, który czterokrotnie w I-szej połowie miał okazję do uzyskania gola. To samo dotyczy Kuca, Przybyszewskiego (strzelił z 20 metrów w poprzeczkę) czy też Wojciechowskiego. W II-iej obraz gry wiele się nie zmienia i gardziejanie w dalszym ciągu „okupują” stronę Korony. Nie trafiają Pagiela i M. Rycharski. Na dodatek, kiedy szybko upływa czas, za kopnięcie przeciwnika

Wyniki XIX kolejki

KOP Rodło Kwidzyn - Żuławy N. Dwór	1-0
Pogoń Gardeja - Korona Rywałd	0-0
Wieteisa Skarszewy - Pogoń Prabuty	3-2
Wierzyca Pelplin - Huragan N. Polaszi	6-0
Borowiak Czersk - Kolejarz Chojnice	3-0
Polanka Rokocin - Błękitni S. Pole	3-0
Grom Kleśczewo - Jurand Lasowice	3-0
Pogoń Smetowo - Victoria Kaliska	3-0

Tabela

1. Wierzyca Pelplin	19	44	52-15
2. Polanka Rokocin	19	44	35-14
3. Grom Kleśczewo	19	41	34-14
4. Pogoń Smetowo	19	41	45-29
5. KOP Rodło Kwidzyn	19	39	51-18
6. Borowiak Czersk	19	30	48-36
7. Żuławy Nowy Dwór	19	29	27-25
8. Pogoń Prabuty	19	28	34-30
9. Kolejarz Chojnice	19	24	24-29
10. Błękitni Stare Pole	19	23	24-32
11. Wieteisa Skarszewy	19	19	20-40
12. GKS Gardeja	19	18	24-43
13. Huragan N. Polaszi	19	15	20-33
14. Korona Rywałd	19	14	20-43
15. Jurand Lasowice	19	8	23-64
16. Victoria Kaliska	19	7	11-37

bez piłki usunięty zostaje z boiska Przybyszewski. Pogoń kończy w dziesiątkę i zdobywa tylko jeden punkt.

**Wszystko rozstrzygnie się w Kwidzynie!
ZASTAL ZIELONA GÓRA -
BASKET KWIDZYN 73 : 70
(17 : 15, 18 : 18, 17 : 15, 21 : 22)**

Skład: Olszewski 15, Nieleščuk 14, Lipiński 8, Miecznikowski 8, Skiba 8, Punciewicz 7, Urbaniak 6, Kulik i Świech po 2.

Niestety, w czwartym pojedynku finałowym o awans do I ligi koszykarze kwidzyńskiego Basketu ulegli Zastalowi Zielona Góra 70 : 73 i gospodarze doprowadzili tym samym do stanu remisowego pomiędzy tymi dwoma zespołami (2 : 2). Wszytko zatem rozstrzygnie się w piątym, decydującym pojedynku, który zostanie rozegrany już jutro (czwartek) o godz. 17.30 w hali KCSiR przy ul. Mickiewicza. Niedzielne spotkanie było jeszcze bardziej wyrównanym aniżeli sobotnie. Do 33 minuty na tablicy wyników to prowadził goście, chwilę później gospodarze. Dość powiedzieć, że po 10-ciu minutach Zastal prowadził 2-ma, po 20-tu nadal dwoma, a po 30-tu czterema punktami. Ostatnią odsłonę wygrali kwidzyńskimi jedynym, tak więc w sumie minimalna przegrana trzema „oczkami”. Niedzielny pojedynek to „popis” pary sędziowskiej. Nie miał on nic wspólnego z duchem sportowym. Rozgryzcy byli nasi zawodnicy, kie-



Dobre występy notuje ostatnio Lukasz Nieleščuk

rownictwo i trener. Na szczęście zarząd klubu dysponuje zapisem magnetowidowym, który uoacza „dobrą” rolę arbitrowi. Wyniku pojedynku jednak nie zmienimy. A z ostatecznym rezultatem tej morderczej walki o awans musimy poczekać jeszcze tylko do jutra. Szczęście bowiem sprzyja lepszym. Czy takim okaze się kwidzyński Basket?

W grupie A II ligi koszykarzy Znicz Jarosław przegrał rywalizację o awans ze Stalą Stalowa Wola 0 : 3. Zdegradowany został Glinar Gorlice, który przegrał rywalizację o utrzymanie z rezerwami WTK Włocławek. W grupie B trzecie miejsce zajęła ostatecznie Astoria Bydgoszcz, która dwukrotnie pokonała Górnik Wałbrzych 96 : 90 oraz 81 : 72. Piąte miejsce dla Vikinga Rumia (116 : 69 i 99 : 78) z Orlem Białogard.



Nieprzerwanie silny punkt Basketu Grzegorz Skiba

REDAGUJE STANISŁAW WOLSKI

KOMUNIKATY

Piłka koszykowa

Hala sportowa ul. Mickiewicza
18.04. (czwartek) 17.30
5 mecz finału play off o awans do I ligi
Basket Kwidzyn - Zastal Zielona Góra

Piłka ręczna

Hala sportowa ul. Mickiewicza
24.04. (sobota) 18.00
XXIX kolejka o mistrzostwo ekstraklasy
MMTS Kwidzyn - Orlen Płock

Festiwal mini koszykówki

Hala sportowa ul. 11 Listopada
21.04. (niedziela) 10.00-11.30
Gry i zabawy dla klas III-IV
Startują zespoły 6 osobowe (3 dz. + 3 chl.
roczn. 90-91 i młodszy).
Turniej minikoszykówki dla klas V-VI
11.40-14.00
Reprezentacja 10 osobowa (5 dz. + 5 chl.
roczn. 88-89 i młodszy).

Liga miejska tenisa stołowego

Sala gimnastyczna ZS nr 1 ul. Chopina
17.04. (sobota) 19.15
Relax II Ryjewo - IP Kwidzyn
Relax I Ryjewo - ZNP Gardcja
Kawiarnia Mła - Straż Pożarna
Nitel - Multi Service
Relax III Ryjewo - Skrocki
22.04. (poniedziałek) 19.15
VI turniej o Grand Prix

Liga miejska badmintona

Hala sportowa ul. 11 Listopada
17.04. (sobota) 21.00
Eljar - Debut 21.00
Gdańszczanie - Cichy Maj 21.00
19.04. (piątek) 21.00
DMW - Cichy Maj 21.00
Zaleta - Niepokonani 21.00
22.04. (poniedziałek) 21.00
Eljar - U lotki 21.00
Cichy Maj - Niepokonani 21.00
23.04. (wtorek) 21.00
Zaleta - U lotki 21.00
DMW - Smecz 21.00

Liga miejska darta

Handball Club ul. Wschodnia 5
18.04. (czwartek) 16.50
VIII indywidualny turniej Grand Prix

Liga miejska piłki nożnej

Boisko ZS nr 2 ul. Mickiewicza
17.04. (sobota) 16.00
Renawa - Trzeźwym Okiem 16.35
OHP - Świat Łazienek 17.15
Solidarność IP II - Tor Pal I 18.00
FC Bolek - Philips 18.40
Solidarn. IP I - Emer. i Renc. 18.40
18.04. (czwartek) 16.00
Renawa - Fishdick 16.35
FC Lider - Świat Łazienek 17.15
Firma Iza - OHP 18.00
Philips - Solidarność IP II 18.40
Multi Service - Solid. IP I 19.04. (piątek) 16.00
Fishdick - FC Bolek 16.35
Tor Pal - Trzeźwym Okiem 17.15
Emercy i Rencisli - OHP 18.00
Tor Pal II - Tapet Boys 16.00
Renawa - Solidarność IP II 16.35
Trz. Okiem - Solidarn. IP I 17.15
Tor Pal I - FC Bolek 18.00
Świat Łazienek - Tapet Boys 16.35
24.04. (sobota) 17.15
FC Lider - OHP 18.00
Firma Iza - Tor Pal II 18.40
Emercy i Rencisli - Fishdick 19.20
Świat Łazienek - Tor Pal I 16.00
Philips - Multi Service 16.35
26.04. (piątek) 18.00
Renawa - Firma Iza 18.40
Solidarność IP I - Tor Pal II 18.00
Solidarność IP I - Multi Service 18.40
Tapet Boys - Fishdick 19.20
Trzeźwym Okiem - Emercy i Rencisli

**Junioriki młodsze w finale MP!
TERAZ CZEKAMY
NA MEDAL**



Zyciejski zespół juniorek młodszych z trenerkami

Po trzydniowych zmaganiach w półfinałowym turnieju piłki ręcznej juniorek młodszych o awans do finału Mistrzostw Polski rozegranym w Kwidzynie, podopieczne trenerki Edyty Majdzinskiej i Bożeny Biernat wywalczyły zasłużony awans. Co prawda, w pierwszym spotkaniu rozegranym w ubiegły piątek uległy minimalnie TPR-owi Lublin 21 : 22, lecz w dwóch pozostałych wyraźnie górowały nad rówieśniczkami zwyciężając MKS Varsovie 26 : 14 (sobota) oraz SKS Kraków 23 : 17 (niedziela). Zespół nasz zajął ostatecznie pierwsze miejsce w turnieju i razem z ekipą stołecznej Varsovi wystąpi w bezpośrednim turnieju decydującym o tytule mistrza kraju. Zdaniem trenerki całej zespołu juniorek MTS-u zagrała na dobrym poziomie a uczennica SMS w Krakowie (zawodniczka MTS-u Kwidzyn Hababis została wyznaczone najlepszą szczypiornistką turnieju. Zespół MTS-u występował w składzie: Andryskowska, Borowska, Francowska, Gustiniec, Hababis, Jamrozik, Janusiewicz, Kawecka, Kwiatek, Latkowska, Luźna, Rutkowska, Soroká, Wlazło, Wojdaszko i Zawadzka. Gratulujemy!



Nasze młode szczypiornistki przed turniejem

SKS Kraków - TPR Lublin 18-18
MTS Kwidzyn - MKS Varsovia 26-14
MKS Varsovia - SKS Kraków 16-15
MTS Kwidzyn - TPR Lublin 21-22
MKS Varsovia - TPR Lublin 19-18
MTS Kwidzyn - SKS Kraków 23-17

Ostateczna kolejność: 1/MTS Kwidzyn, 2/ MKS Varsovia, 3/TPR Lublin, 4/ SKS Kraków.



Puchar wręcza burmistrz Kwidzyna Andrzej Krzysztofiak

**Trudno o punkty na wyjeździe
ZAGŁĘBIE LUBIN -
MMTS KWIDZYN
38 : 30 (19 : 13)**

Skład: Sibiga, Samp, Frelek 5, Boneczko 5, Królik 5, Janiszewski 5, Ivlev 5, Maciejewski 3, Godzina 1, Skup 1, Rombel, Jaśkiewicz, Kawczyński, Babicki i Grodecki.

Siedemdziesiąt jeden bramek - to bardzo duża ilość, jak na spotkanie zespołów walczących w pierwszej szóstce w kraju. Świadczy to o charakterze tego meczu, kiedy pewni swego gospodarze zapominając o elementarnych cechach obrony, a goście siłą rozpędu (bez widoków na wygraną) wtórują im. Bo jak wy tłumaczyć fakt, że dwaj juniorzy (Królik i Janiszewski) rzucając drużynę z czołwki krajowej 10 bramek, kiedy tydzień temu w Ostrowie Wielkopolskiego wbił dwa razy mniej? Kwidzynie nie jednak zaczęli dobrze. Co prawda, Zagłębie prowadziło od początku, jednak w 18-tej minucie przewaga miejscowych wynosiła tylko trzy bramki. Powiększyli ją jednak do przerywy 22-3. W drugiej MMTS grała a bramkę więcej nadal strzelali gospodarze. W 45-tej minucie przewaga lubinian wzrosła do 10-ciu goli i stało się jasnym, że dwa



fol. Katarzyna Sidor

Dobra forma w ostatnich meczach Andrzeja Jaśkiewicza

Wyniki XXVI kolejki

O miejsca 1 - 6		
Zagłębie Lubin - MMTS Kwidzyn	38-30	
Warszawianka - Śląsk Wrocław	25-21	
Kolporter Kielce - Orlen Płock	26-28	
O miejsca 7 - 12		
Wybrzeże Gdańsk - Olimpia Piekary Śl.	26-21	
MSPR Łódź - MKS Końskie	35-26	
Metalplast Oborniki - Chrobry Głogów	0-10 (vo)	

punkty pozostaną w Zagłębiu, a kwidzyncy szczytnie zanotują czwartą z kolei porażkę.

**Czy wygramy chociaż jedno spotkanie?
MMTS KWIDZYN -
KOLPORTER KIELCE
31 : 32 (13 : 15)**

Skład: Sibiga, Boneczko 11, Frelek 6, Jaśkiewicz 5, Ivlev 4, Skup 4, Godzina 1, Babicki, Janiszewski, Maciejewski i Szulc. Sędziowali: pp. Andrzej Rajkiewicz i Jakub Tarczykowski (obaj Szczecin).

Co prawda, w tej fazie rozgrywek gra się z najlepszymi zespołami w kraju, jednak piąta już porażka z rzędu klubów, ambitnym skądinąd kwidzyńskim szczypiornistom nie przynosi. Wielu kibiców miało w trakcie oraz po meczu nieprzychylnie zdanie, co do sposobu sędziowania spotkania przez arbitrow z Szczecina. Trener Wiesław Predhel prawdopodobnie takie samo w stosunku do swoich podopiecznych. Frelek, Boneczko, Ivlev... zapewne do niektórych swoich kolegów. Fakt, że ten mecz był do wygrania. Nie pierwszy zresztą. Pierwsze 30 minut nie zapowiadało straty kolejnych punktów. Kwidzianie prowadzili aż do 25-tej minuty, kiedy to kiełczanie doszli do remisu i wygrali pierwszą odsłonę dwoma golami. Po przerwie Jaśkiewicz i nadzwyczaj skuteczny w tym spotkaniu Boneczko doprowadzili do stanu po 16. W 42 minucie jest również remis (22 : 22), jednak gościom tego wieczoru bardziej sprzyja szczęście

Wyniki XXVII kolejki

O miejsca 1 - 6		
MMTS Kwidzyn - Kolporter Kielce	31-32	
Orlen Płock - Warszawianka	26-23	
Śląsk Wrocław - Zagłębie Lubin	26-21	
O miejsca 7 - 12		
Chrobry Głogów - Wybrzeże Gdańsk	17-20	
Olimpia Piekary Śl. - MSPR Łódź	24-16	
MKS Końskie - Metalplast Oborniki	10-0 (vo)	

Tabela

1. Orlen Płock	27	45	742-622
2. Warszawianka	27	44	724-665
3. Zagłębie Lubin	27	34	683-641
4. Śląsk Wrocław	27	30	690-670
5. Kolporter Kielce	27	28	717-698
6. MMTS Kwidzyn	27	22	735-783
7. Wybrzeże Gdańsk	27	29	641-611
8. MSPR Łódź	27	26	647-655
9. Olimpia Piekary Śl.	27	25	624-629
10. Metalplast Oborniki	27	21	622-673
11. Chrobry Głogów	27	14	601-707
12. MKS Końskie	27	6	625-797

(czy tylko ono?) i prowadzi już do ostatniej minuty dwoma bramkami. Na próżno Piotr Frelek wycyznia cuda, aby zmienić niekorzystny wynik, skoro nie znajduje należytego ducha u swoich współpartnerów. Jeszcze

trafia Dariusz Skup, jesteśmy w posiadaniu piłki, lecz... nie starcza czasu. Dwa punkty trafiają do Kielc a nam wypada jeszcze trochę poczekać na pierwsze w rundzie finałowej.

JUŻ TERAZ!

Kurier Kwidzyński w Internecie

Wydawnictwo Pomorskie

www.kurier-kwidzynski.w.pl
(strona w trakcie budowy)

www.wpomorskie.pl



Kurier Kwidzyński. Tygodnik informacyjno-publicystyczny powiatu kwidzyńskiego. 100 proc. kapitału polskiego. Redakcja: ul. Chopina 26, 82-500 Kwidzyn. Tel. (055) 279 30 59, fax (055) 279 40 63, e-mail: kurier.kwidzynski@wpomorskie.pl Redaguje zespół w składzie: Marek Sidor (red. nac.), Krystyna Manciewicz (sekr. red.), Paweł Kuniec (skład), Albert Duziński (korekta artykułów), Biuro Reklam i Ogłoszeń: ul. Chopina 26 82-500 Kwidzyn, tel. (055) 261 17 51, fax (055) 279 40 63 (za treść reklam redakcja nie odpowiada).
Kontakt i prenumerata: kierownik Marek Lewandowski, ul. Kwiatowa 11, 83-110 Tczew, tel. (058) 532-81-70. Prenumerata dla zakładów pracy i instytucji przyjmującej jednostki kolporterskie: ul. Gdańska 32, 83-110 Tczew, tel. (058) 530-24-62, fax zowe „Ruch” na terenie całego kraju (bezpłatna infolinia 0-800-150-047).
Wydawca: Grupa Wydawniczo-Pomorskie sp. z o.o., ul. Gdańska 32, 83-110 Tczew, tel. (058) 532-42-52, fax (058) 531-25-70, skr. poczt. 93, e-mail: biuro@wpomorskie.pl, www.wpomorskie.pl.
Prezes: Czesław Czyżewski, tel. (058) 532-40-02, **dyr. ds. prasy:** Krzysztof Myjkowski, tel. (058) 530-24-69.
Druk: WP - Zakłady Graficzne im. Józefa Czyżewskiego, ul. Kwiatowa 11, 83-110 Tczew, tel. (058) 532-81-66, fax (058) 532-42-52. Indeks 324965, ISSN 1232-0099



Dziennik Pomorski

TYGODNIK REGIONALNY ZIEMI POŁNOČNYCH
ROK VIII
NR 16/470
18.04.2002 R.
DODATEK BEZPŁATNY

Uniwersytet Owsia w Kwidzynie?

W Ośnie pod Kwidzynem powstać ma Uniwersytet Wielkiej Orkiestry Świątecznej Pomocy. Na ten cel gmina przekazała już 10 ha ziemi po PGR-ach. Powstanie tam kompleks niskich drewnianych budynków, w którym mieścić będzie się ośrodek rehabilitacyjny dla 60-70 dzieci z porażeniem mózgowym. Ponadto ośrodek będzie miejscem szkoleń dla wolontariuszy WOSP. „Myszę, że dziesięć lat doświadczeń, podczas których istnieje WOSP udowodniło, że można mieć do nas zaufanie, jeżeli chodzi o tego typu inicjatywy” – powiedział Jurek Owsiak. Orkiestra zebrała w tym roku ponad 32 mln zł, z czego 2 mln zostanie przekazane na budowę ośrodka.

(mot)

Żaglówkami po Bałtyku

Zgodnie z decyzją Urzędu Morskiego w Słupsku, któremu podlega ponad dwieście kilometrów polskiego wybrzeża, po Bałtyku będą mogły pływać jachty śródlądowe. Dotychczas, spośród ponad sześćdziesięciu tysięcy jachtów zarejestrowanych w Polsce, zaledwie kilkadziesiąt spełniało surowe normy dotyczące wyposażenia w drogi sprzęt ratunkowy i nawigacyjny do rejsów po naszym morzu. Wkrótce podobne decyzje mają podjąć Urzędy Morskie w Gdyni i Szczecinie. W sezonie, czyli od 1 maja do 30 września, na Bałtyk wyruszy zatem tysiące żaglówek.

niało surowe normy dotyczące wyposażenia w drogi sprzęt ratunkowy i nawigacyjny do rejsów po naszym morzu. Wkrótce podobne decyzje mają podjąć Urzędy Morskie w Gdyni i Szczecinie. W sezonie, czyli od 1 maja do 30 września, na Bałtyk wyruszy zatem tysiące żaglówek.

Jak wynika z najnowszego raportu Światowej Fundacji Badań nad Rakim, notuje się stały wzrost przypadków tej choroby, której przyczyną jest niewłaściwa dieta. W przypadku najwyższej rozwiniętych krajów np. rak piersi u osób niewłaściwie odżywiających się atakuje ze skutkiem śmiertelnym 40 na 100 tys. kobiet, a podobnie jest z rakiem prostaty u mężczyzn. W krajach azjatyckich, gdzie jada się dużo mniej tłusto, te same choroby okazują się nieuleczalne dla zaledwie 2-3 osób. W Polsce, niestety, szybkim krokiem zmierzamy ku tym pierwszym. O ile jeszcze 15 lat temu lekarze onkolodzy i epidemiolodzy z AMG w Gdańsku przyczyn tych samych odmian raka upatrywali w złych nawykach żywieniowych (głównie za dużo tłuszczów) u 10-15 proc. pacjentów, o tyle w roku 1998 odsetek ten wzrósł do ponad 24 proc. Silniejszego działania rakotwórczego nie ma zatem nawet palenie papierosów.

WCZEŚNIEJSZY ZWROT VAT

O wcześniejszy zwrot podatku VAT - w terminie 25, a nie 60 dni - będą mogli ubiegać się wyłącznie ci podatnicy, którzy faktycznie uregulowali należność za zakupione towary i usługi. Zgodnie z ostatnią nowelizacją ustawy o VAT, od kwietnia będzie obowiązywał wydłużony do 60 dni termin oczekiwania na zwrot nadwyżki. Nie dotknie on jednak tych, którzy terminowo regulują swoje należności. Muszą oni jedynie złożyć do urzędu skarbowego wniosek o zwrot podatku w terminie 25 dni oraz opłacać zobowiązania wynikające z faktur.

JADŁOSPIS RAKA



Może trudno w to uwierzyć, ale wraz z dostatniejszym, bogatszym menu, zwiększa się ilość przypadków raka u osób przybierających na wadze. To nieprawda zatem, że „nim gruby szlachetnie, to chudy umrze”, może być wręcz przeciwnie...

OPŁATY ZA ALKOHOL

Opłaty sklepów zajmujących się sprzedażą alkoholu na gminne fundusze przeciwdziałania alkoholizmowi mają być uzależnione od ich obrotu netto - zakłada m.in. nowela ustawy o wychowaniu w trzeźwości i przeciwdziałaniu alkoholizmowi. Zmiana zasad pobierania opłat na przeciwdziałanie alkoholizmowi - według pomysłodawców - ma zagwarantować

równe traktowanie wszystkich podmiotów gospodarczych wobec prawa. Obowiązek uiszczania opłat wprowadziła nowela ustawy z 1997r. Nie przewidywała ona rozróżnienia ich wysokości w zależności od wielkości przedsiębiorstwa. Fakt ten sprawił - zdaniem wnioskodawców - że opłaty małych i średnich firm są relatywnie wyższe niż wielkich sieci handlowych.

System ratownictwa wodnego

W woj. pomorskim powstaje jedyny w Polsce zintegrowany system ratownictwa wodnego. Swoim zasięgiem obejmie w sezonie pas wybrzeża od Ustki po Mierzeję Wiślaną. Co 250 metrów staną tablice z numerem telefonu ratunkowego (0601 666 993). WOPR podejmować będzie akcje ratunkowe także poza plażami strzeżonymi.

(mot)

Wnioski epidemiologów potwierdzają badania in vitro i na zwierzętach. Jak się okazuje, zawarte w produktach żywnościowych substancje wpływają na wszystkie stadia rozwoju złośliwego guza nowotworowego. W pierwszym

etapie, określanym jako inicjacja, dochodzi do tworzenia się tak zwanych wolnych rodników. To właśnie pod ich wpływem zostaje uruchomiony łańcuch procesów biochemicznych, prowadzących do zmian w strukturze DNA. Do najbardziej znanych związków

chemicznych neutralizujących wolne rodniki należą witaminy C, E oraz beta-karoten. Ważne, by spożywać je wszystkie jednocześnie, ponieważ witamina C zapobiega utlenianiu witaminy E, a ta z kolei hamuje utlenianie beta-karotenu.

cd. na str. 4

Polskie Towarzystwo Finansowe SA

bezpłatna infolinia:
0-800-266-166

Internet: www.ptf.pl

ELBLĄG: ul. Stary Rynek 9/2; tel. 0-55/232-76-91
ELBLĄG: ul. Hetmarska 11/7; tel. 0-55/642-11-90, 642-11-91
GDANSK: ul. Elżbiętańska 9-10; tel. 0-58/320-06-29
GDANSK: ul. Gen. J. Hallera 132; tel. 0-58/344-93-73, 344-79-07
GDANSK: ul. Dmowskiego 14/2; tel. 0-58/520-19-86, 87
GDYNIA: ul. Starowiejska 41-43; tel. 0-58/781-98-70, 781-98-75
GRUDZIĄZ: ul. Chwałowska 117; tel. 0-56/643-74-75, 643-74-76
KWIDZYN: ul. Korczaka 3a; tel. 0-55/261-18-65
KALBORK: ul. Kościuszki 43; tel. 0-55/272-07-76, 272-07-77
STAROGARD GDANSKI: ul. Nowicka 2; tel. 0-58/56-114-50
TCZEW: ul. Kołłąta 19; tel. 0-58/771-67-77
WEJHEROWO: ul. Rednicka 10; tel. 0-58/677-50-80

marzenia nabierają kształtów

Kredyty samochodowe i hipoteczne

- kredyty samochodowe w CHF, EUR, USD, PLN
- na samochody nowe i używane
- uproszczona procedura
- nominalne oprocentowanie od 5,9%
- na 100% wartości pojazdu, bez poręczycieli
- okres kredytowania od 6 miesięcy do 8 lat
- natychmiastowy odbiór samochodu
- możliwość wykupienia polisy ubezpieczeń (AC, OC, NW) od 4,8% wartości samochodu
- MOŻLIWOŚĆ PROMOCYJNEGO ZAKUPU AUTA

10 000 zł od 145 zł

np. kwota kredytu miesięczna rata

auto na raty

pożyczki do domu

Firma Optima SA oferuje nowoczesne usługi finansowe. W związku z rozwojem firmy, poszukujemy kandydatów do pracy w charakterze

agentów

udzielanie pożyczek w rejonie miejsca zamieszkania

Do obowiązków agenta będzie należało

- informowanie o pożyczkach Optima SA
- udzielanie pożyczek w domach Klientów
- przyjmowanie spłat rat pożyczek

Zainteresowanych prosimy o kontakt pod nr tel. 058 552-14-80 w godz. 9,00-16,00.
Optima SA, ul. Opata Rybińskiego 24, 80-320 Gdańsk.

Konferencja skierowana jest do ludzi aktywnych zawodowo, którzy pragną się rozwijać, dla których ważne efektywne współdziałanie życia zawodowego i prywatnego uwieńczone jest sukcesem w obu tych dziedzinach. Wszakże rodzina i kariera są nieodłącznymi częściami jednego życiowego planu.

Udział w konferencji ma pomóc jej uczestnikom skutecznie kierować swoim życiem i zaplanować karierę. Jako że zaproszeni na nią zostali przedstawiciele wyższego i średniego szczebla kierowniczego przedsiębiorstw z województwa pomorskiego, kujawsko-pomorskiego i warmińsko-mazurskiego, celem warsztatów jest także pomoc we wspieraniu rozwoju swojej firmy i rodziny, w lepszym zarządzaniu ludźmi, w twórczym rozwiązywaniu problemów, a zatem – ogólnie – w przystosowaniu się do zmian, jakie przynosi XXI wiek.

Gdy na początku lat 90. nastąpił w Polsce gwałtowny rozwój prywatnych przedsiębiorstw, niemalże natychmiast narodził się także mit mówiący, że sukces w życiu zawodowym wyklucza sukces w życiu prywatnym. W mentalności społecznej powstało przekonanie, że ludzie zajęci robieniem kariery nieuchronnie skazani są na niepowodzenia w życiu rodzinnym.

Konferencja „Miłość i

W dniach 9-10 maja br. odbędzie się konferencja „Miłość i praca – źródła siły rodziny i firmy”, którą poprowadzi Jacek Santorski, wybitny polski psycholog, doradca biznesowy i rodzinny. Łączy on swoje wieloletnie doświadczenie w pracy terapeutycznej małżeństw z doświadczeniem w prowadzeniu projektów doradczych i szkoleniowych w licznych firmach, na różnych rynkach i poziomach zarządzania.

MIŁOŚĆ I PRACA – TO MOŻNA POGODZIĆ

praca” i jej prowadzący Jacek Santorski mają mit ten obalić i przekonać jej uczestników, że miłość i praca mogą być źródłami siły zarówno rodziny, jak i firmy. Trwałe relacje w biznesie i życie osobiste oparte są na tych samych fundamentach.

Kiedy większość funkcji człowieka zastąpiły maszyny i komputery, przewiduje się, że o sukcesie w sensie emocjonalnym, profesjonalnym i zawodowym coraz częściej będzie decydowało to, co określamy mianem „soft skills”. Są to te „miękkie” umiejętności, łącznie z intuicją, których nie można sędować na urzędzenia. W związku z tym o sukcesie człowieka w życiu zawodowym będzie w coraz większym stopniu decydowało to samo, co w życiu osobistym. Przewidyuje erę naturalnej weryfikacji konceptu sukcesu i karier ludzkich. Albo człowiek osiągnie sukces w życiu

zawodowym i osobistym, albo w żadnej z tych sfer. Te same cechy, kompetencje, standardy „zainstalowane” w relacjach z otoczeniem, wespole, w grupie, instytucji i rodzinie będą decydowały o sukcesie – powiedział w jednym z wywiadów Jacek Santorski.

Zatem zamiast oddziaływać na siebie te dwa obszary, powinno się je łączyć, bowiem obie te strony naszego życia wzajemnie się uzupełniają.

Najnowsze badania wskazują, że osoby, które potrafią prowadzić udane negocjacje handlowe, również skutecznie radzą sobie z rozwiązywaniem konfliktów domowych. Umiejętność słuchania, rozumienia innych, wyczuwania ich emocji, aktywne zainteresowanie potrzebami innych to cechy poszukiwane zarówno u dobrego pracownika, jak i partnera życiowego. W ostatnich trudnych czasach okazuje

się, trwały sukces wymaga, by przede wszystkim pracować z sercem, tworząc łącząc wysilek budowania długoterminowych biznesowych relacji z dobrze ugruntowanym szczęściem osobistym.

Jacek Santorski jest także autorem książki pt. „Miłość i praca”, która by może pomoże jej czytelnikom lepiej żyć i pełniej realizować się w pracy. Jest ona próbą podsumowania wniosków, wypływających z długoletnich doświadczeń autora jako psychologa i konsultanta biznesu.

Organizatorem konferencji jest „Wojciech Heras - Doradztwo Personalne” - firma szkoleniowa i doradcza, świadcząca usługi w zakresie zarządzania zasobami ludzkimi, a w szczególności rekrutacji i selekcji pracowników, konsultingu w budowaniu i wdrażaniu ocen pracowniczych, systemów motywacyjnych i wynagrodzeń, wartościowania stanowisk pracy, doradztwa w negocjacjach i mediacjach. Więcej informacji na temat firmy i konferencji uzyska można na stronie internetowej www.konferencja.doradztwo-personalne.pl lub telefonicznie pod numerem (58) 781 52 17.

Szczegółową relację z warsztatów oraz z konferencji prasowej Jacka Santorskiego przedstawiemy naszym Czytelnikom w jednym z majowych numerów Dziennika Pomorskiego.

(Oprac. las)

Przywrócono ulgi

W grudniu ubiegłego roku Sejm przyjął projekt oszczędności na ulgach na przejazdy pociągami i autobusami dla osób niepełnosprawnych, ich opiekunów, uczniów i studentów. Na skutek lawiny skarg, która wpłynęła od poszkodowanych, wice-marszałek pracy Jolanta Banach zapowiedziała nowelizację ustawy o ulgowych przejazdach.

Według grudniowej ustawy osobom niepełnosprawnym oraz opiekunom dzieci i młodzieży niepełnosprawnej przysługuje 78-procentowa zniżka tylko na zwykłe pociągi. Teraz Ministerstwo Pracy chce je rozszerzyć także na pociągi pospieszne, ekspresowe i Inter-City oraz na jazdę autobusami przyspieszonymi i pospieszonymi.

Od grudnia opiekunowie i rodzice dzieci niepełnosprawnych mieli zniżkę tylko komuś, gdy jechali razem z dziećmi, po nowelizacji ulga ta ma przysługiwać im także, gdy wracają po odwiezieniu dzieci do szkoły, jadą tam po nie, przy odwożeniu na rehabilitację czy leczenie.

Ogłoszony na początku tego tygodnia projekt przywraca też 49-procentową ulgę na bilety miesięczne uczniom i studentom w pociągach i autobusach przyspieszonych. Obecnie mają oni taką zniżkę tylko na pociągi osobowe i zwykłe autobusy. Okazało się jednak, że na niektórych trasach, którymi uczniowie jeżdżą do szkół nie ma innych połączeń niż na przykład pociągi pospieszne. Projekt nowelizacji ustawy został już przyjęty przez Komitet Stały przy Radzie Ministrów. Zarekomendowano też rządowi jego przyjęcie.

Potrzebna Ci **Gotówka!!!**

KUPON PROMOCYJNY!

A nie stać Cię na **KREDYT** bankowy???

Pomóżmy Ci w zdobyciu środków finansowych na **DOWOLNY** cel!!!

* 10 000 zł - 106,33 zł
* 15 000 zł - 159,50 zł
* 50 000 zł - 531,67 zł

- * Nie wymagamy zdolności kredytowej
- * Spłata nawet do 10 lat
- * Możliwość przesunięcia spłaty rat
- * Wysokość raty ustala Klient

Tczew, ul. J. Dąbrowskiego 20,
tel. (058) 531 45 54
Kwidzyn, ul. Bat. Chłopskich 41/1,
tel. (055) 261 27 28
Lębork, ul. Staromiejska 24,
tel. (059) 863 31 51

250043

CENTRUM MODNEJ ODZIEŻY

„**CEZAR**”

NOWO OTWARTA HURTOWNIA ODZIEŻY Z IMPORTU

pon.-pt. 8.00-15.30, sobota 8.00-14.00
tel./fax (058) 532 04 71, 0605 831 864

PRZY STAŁEJ WSPÓŁPRACY UPUSTY

83-110 Tczew, ul. Chełmońskiego 11 (os. Górki)

250048

Expom

Zarząd Przedsiębiorstwa Naprawczo-Produkcyjnego EXPOM Kwidzyn Sp. z o.o. w Nowym Dworze Kwidzyńskim

Informuje o zamiarze sprzedaży 10 domków letniskowych muryowanych (4 osobowych) z wyposażeniem, położonych w miejscowości Makowo k/ławy nad jeziorem Jeziorak, na gruncie Nadleśnictwa łława. Orientacyjna cena sprzedaży jednego domku 8.000 zł.

Więcej informacji

pod nr tel. 055 279-26-44 lub 055 261-66-64

20/131

Alergie i inne choroby pokonane

O metodzie BRT dowiedziałam się, gdy z mężem postanowiliśmy pomóc teściowi, który cierpiał na reumatyzm. Choroba dotknęła go tak poważnie, że przez dwa tygodnie praktycznie nie wstawał z łóżka. Przy każdym stąpieniu odczuwał dokuczliwe bóle w kolanach i stopach. Po 10 terapiach dolegliwości minęły jak ręką odjął. Teraz teść tańczy i podskakuje, pokazując znajomym w jak świetnej jest formie.

Miałam łuszczącą się skórę, czerwone plamy, ropiejące ranki. Ci, którzy tego nie doświadczali, nie są w stanie zrozumieć, co to za cierpienie. Nie kończąc się wizyty u specjalistów w gabinetach, poradniach, szpitalach. Nie mogłam jeść białka, a w związku z tym nabiału, mięsa, ryb, mąki i wszystkich jej przetworów.

Największym ciosem dla mnie była wiadomość, że moja córka Agata jest takim samym alergikiem. Dowiedziałam się o BRT i ponoc rewelacyjnej terapii bioresonansowej i spróbowałam.

Dziś pani Beata śmieje się, że jest żywą reklamą naszego gabinetu i pokazuje ręce bez wysypki i ran, które niedawno jeszcze miała. Po alergii nie zostało śladu. Ona i jej córka są zdrowe.

Takich żywych reklam są już setki. Ludzi wyleczonych z alergii, cukrzycy, egzem, tarczycy, nerwicy, astmy, chorób zwyrodnieniowych stawów i kręgosłupa, układu krążenia, serca nad- i niedociśnienia tętniczego, chorób wrzodowych żołądka i dwunastnicy, dróg oddechowych, braku odporności i wielu innych.

Leczenie jest oparte na metodzie terapii bioresonansowej, która zakłada, że każdy człowiek posiada indywidualne spektrum drgań.

Aparat BRT odróżnia fale prawidłowe od patologicznych, modyfikuje je i w zmiennej formie przesyła do organizmu, co w konsekwencji prowadzi do wyleczenia.

Co ważne, jest to leczenie bez lekarstwa, bezbolesne i bez skutków ubocznych.

Ludzie różnie przyjmują to, co robimy. Niektórzy z niechęcią, inni z nadzieją. Wiele przychodzi podziękować. Spróbować może każdy. Wystarczy uwierzyć. Aparat BRT jest bezpieczny, posiadamy wydany dla niego najwyższy europejski certyfikat ISO 9002 dla sprzętu medycznego.



Gabinet, informacja i rejestracja:
BYDGOSZCZ,
ul. ks. Popiełuszki 28,
tel. (052) 375 51 59
GDANSK-WRZESZCZ,
ul. Dubois 85,
tel. (058) 520 12 90.
GDYNIA
ul. Śląska 32/18
tel. (058) 621 75 20

VWiosna!



Budzą się promocje.

W tym roku wiosenny, radosny nastrój dopi-
sze Klientom salonów VW bez względu na pogodę.

Stanie się tak za sprawą nowego, złotówkowego kredytu Volkswa-
gen Bank Polska już od 1%. Można skorzystać z niego przy zakupie

Golfa, Bory lub Passata – samochodów, w cenie któ-
rych zawarte jest pełne ubezpieczenie. Dodatkowo

miła, wiosenna niespodzianka spotka tych, którzy
zdecydują się na zakup Golfa. Teraz każdy Golf

wyposażony jest w pakiet elek-
tryczny. To jeszcze nie koniec:
wszystkie nowe Volkswageny ob-
jęte są obecnie programem assis-

tance. **Dzięki obniżonej akcyzie gwarantujemy
nowe, atrakcyjne ceny. Zapraszamy.**

KREDYT
1%

BONUS
AC,OC,
NW,KR

PAKIET
ELEKTRYCZNY

24h
VWASSISTANCE

VOLKSWAGEN BANK POLSKA S.A.

Volkswagen. Wiesz, co masz.



Szczegóły oferty u autoryzowanych dealerów VW:

Elmot, 82-300 Elbląg, ul. Zagonowa 13, tel. (055) 641 88 00, fax (055) 641 88 00

Gajos, 81-856 Sopot, ul. Kasztanowa 4, tel. (058) 551 33 17, fax (058) 551 52 02

Groblewski, 80-371 Gdańsk, ul. Jagiellońska 12a, tel. (058) 557 55 15, fax (058) 558 20 15

Kulikowski, 81-006 Gdynia, ul. Morska 314, tel. (058) 663 99 98, fax (058) 663 99 27

cd. ze str. 1

Bardzo silny zmiatacz wolnych rodników znajduje się w czerwonych winogronach i robionym z nich winie Reveratrol, bo tak brzmi jego nazwa, potwierdził swoje właściwości przeciwnowotworowe w badaniach na myszach. U karmionych tym związkami zwierząt zapadalność na guzy skóry zmniejszała się aż o 88 proc. Bardzo skuteczne są też antyoksydanty zawarte w zielonej herbacie. Jeden z nich,

JADŁOSPIS RAKA

ryzyko zachorowania na raka prostaty prawie o połowę. Jedzenie pomidorów redukuje też ryzyko zachorowania na raka sutka, płuca i przewodu pokarmowego.

Jeśli działanie zmiataczy wolnych rodników okaże się nieskuteczne, proces inicjacji toczy się dalej. Do wnętrza komórek wnikać potencjalnie

mów fazy II, albo – co zdecydowanie niekorzystne – łączy się z DNA, zmierzając w ten sposób geny zawiadujące podziałem komórek.

Na szczęście natura wynalazła czosnek. Zawarte w nim siarczki alillyl ograniczają wytwarzanie enzymów fazy I. Zaleca się pociąć główkę na drobne kawałki i pozostawić przez spożyciem na około 10 minut, aby ułatwić uwalnianie się substancji aktywnej. Natomiast sulforafan, znajdujący się m.in. w brokułach i kalafiorze, zwiększa produkcję dobroczynnych enzymów fazy II.

Drugi etap tworzenia się guza złośliwego to tak zwane promowanie. Polega ono na szybkim namnażaniu się zmienionych przez karcinogeny komórek. Proces ulega przyspieszeniu pod wpływem jednonienasyconych kwasów tłuszczowych omega-6, występujących obficie w oleju kukurydzianym i szafranowym. Dla odmiany jednonienasycone kwasy tłuszczowe omega-3, w które bogate są ryby, spowalniają tę fazę. Jak wynika z badań epidemiologicznych ludzie spożywający duże ilości ryb chorują na raka rzadziej od innych i to nawet wtedy, gdy ich dieta zawiera mało owoców i warzyw. Należy przy tym zaznaczyć, że ogólna

ilość spożywanych tłuszczów powinna być ograniczona. Najlepiej, gdy dostarczają one nie więcej niż 20 proc. kalorii.

Reprodukcja komórek nowotworowych następuje szybko pod wpływem hormonów płciowych. Szczególnie starannie zbadano pod tym względem estrogeny, które powodują intensywne rozmnażanie komórek gruczołów sutkowych. Na raka piersi częściej chorują kobiety zaczynające wcześniej miesiączkować, późno rodzące pierwsze dziecko i późno wchodzące w okres menopauzy, ponieważ najdłużej są poddane działaniu estrogenów. Tymczasem znalezione w ziarnach soi izoflawony łączą się z tymi samymi receptorami komórkowymi, co estrogeny. Receptory zostają zablokowane, co chroni komórki przed niekorzystnym oddziaływaniem hormonów. Podobnie do soi działa tamoxifen. Zasadnicza różnica polega na wywoływaniu przez lek licznych działań niepożądanych.

Na etapie promowania rozwój złośliwego guza nowotworowego można jeszcze odwrócić. Zapewnia to całkowite wyleczenie, nim dojdzie do pojawienia się objawów klinicznych. Gdy jednak guz zyska własne unaczynienie, jedynym ratunkiem staje się radykalne leczenie. Istota trzeciego etapu jego rozwoju, czyli progresji. I w tej fazie natura może przysiąc z pomocą. Tak zwane inhibitory cox-2, które znaleziono w soi, rozmarynie, kurkumie, marchwi i winogronach, hamują wydzielanie przez komórki nowotworowe czynników wzrostu, pobudzających tworzenie naczyń krwionośnych. A jak mówi onkolodzy, guz nowotworowy bez naczyń krwionośnych to guz bez przyszłości. Ci sami specjaliści wróżą dziecię wielką przyszłość w zapobieganiu i leczeniu raka. Nie jest to rzecz jasna rów-

noznaczne ze stwierdzeniem, że przestrzeganie właściwych nawyków żywieniowych jest w stanie wyeliminować raka. Jego rozwój zależy przecież od bardzo wielu czynników, spośród których dieta zajmuje ważne, acz nie zawsze najważniejsze miejsce. Szczegółowe zalecenia medyczne, co i w jakiej ilości należy jeść, by ustrzec się określonych ro-

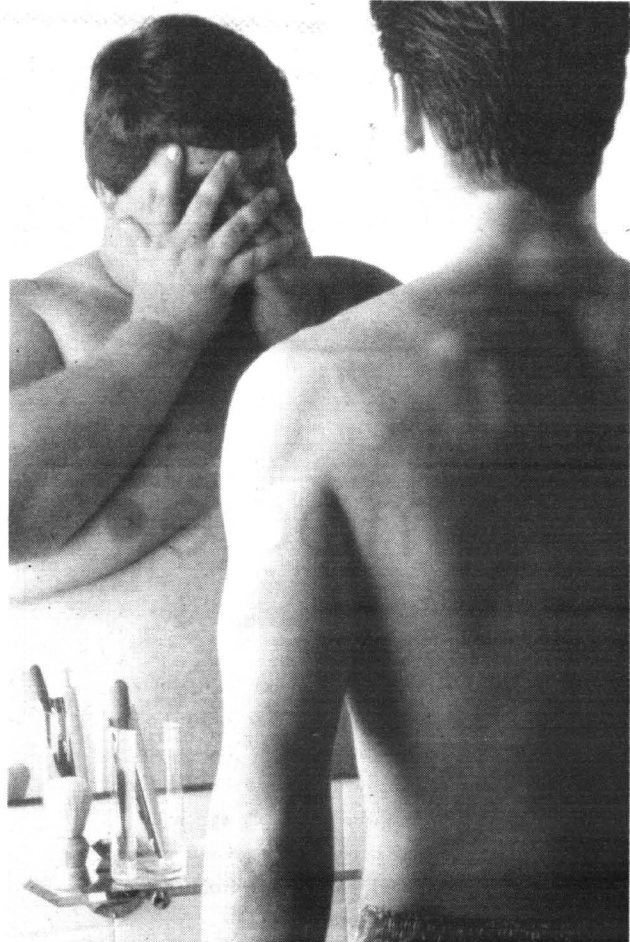

Odpowiednie odżywianie się może nie tylko przywrócić właściwy wygląd, ale nawet odwrócić u pacjenta lubującego się w tłustych daniach proces rozwoju złośliwego guza czy guzów

zwany EGCG, jest zmiataczem wolnych rodników silniejszym od witaminy E dwadzieścia razy, a od witaminy C aż pięćset razy!

Przed toksynami, które mogą uszkadzać DNA, chroni również likopen, pigment przydający pomidorom rumieniec. Należy pamiętać, że jest on uwalniany w dużych ilościach dopiero podczas gotowania tych warzyw, a jego wchłanianiu do krwi sprzyjają tłuszcze. Korzyści wynikające z częstego spożywania potraw z pomidorów sprawdzili w 1995 r. uczeni z Harvardu. Według przeprowadzonych przez nich badań mężczyźni zjadający dziesięć posiłków obfitujących w pomidory w ciągu tygodnia zmniejszają

rakotwórcze prokarcinogeny. Aby stać się karcinogenami zdolnymi do uszkadzania nici DNA, muszą zostać rozłożone przez produkowane w wątrobie enzymy fazy I. Powstałe fragmenty są albo usuwane z komórek przy udziale pochodzących z wątroby enzy-

walniają tę fazę. Jak wynika z badań epidemiologicznych ludzie spożywający duże ilości ryb chorują na raka rzadziej od innych i to nawet wtedy, gdy ich dieta zawiera mało owoców i warzyw. Należy przy tym zaznaczyć, że ogólna

Kuchnia antyrakowa

- Dbaj o utrzymanie prawidłowej masy ciała
- Jedz więcej produktów roślinnych, w szczególności pomidorów, kalafiorów, fasolki szparagowej, soi i czosnku
- Ogranicz spożycie tłuszczów zwierzęcych z wyjątkiem pochodzących od ryb
- Unikaj potraw smażonych
- Pij zieloną herbatę
- Wyeliminuj napoje gazowane (puste kalorie)
- Jeśli pijesz alkohol, decyduj się na czerwone wino

	JEDNO JAJKO	80
	PLASTEREK ŻÓLTEGO SERA	70
	KROMKA CHLEBA PSZENNEGO	120
	PLASTEREK SZYNKI DROBIOWEJ	25
	KOSTKA CUKRU	40
	UDO KURCZAKA 200 g	320
	PORCJA KARPIA 100 g	105
	WIEPRZOWINA 100 g	330
	BANAN	200
	JABŁKO	55
	TRZY ZIEMNIANKI	225
	MAKARON 100 g	360
	1 ŁYŻKA RYZU	70
	PÓL SZKŁANKI KASZY	360
	CZEKOLADA 100 g	560
	1 KULKA LODÓW	45

Ściąga dla żartoka. Policz, ile dziś zjedjesz

dzajów nowotworów złośliwych, poznamy jednak nie wcześniej niż za kilkanaście lat. Doktor Gabriel Feldman ze Stowarzyszenia Raka uważa, że szkoda czasu na tak długie czekanie. Jeśli ludzie zaczną wykorzystywać to, co już wiemy, zapadalność na raka na pewno spadnie.

Hektary ziemi, schrony, kompleksy sztabowo-biurowe, magazyny, hale sportowe, stołówki, lotnisko - to wszystko wyprzedaje w Pomorskim Agencja Mienia Wojskowego.

Wojsko sprzedaje

Do przetargu może stanąć każdy. W Gdańsku ofertą specjalną są byłe koszar przy ul. Stowackiego. W skład nieruchomości wchodzi działki o powierzchni 8,76 ha oraz 31 budynków o charakterze magazynowym. Co innego z nieruchomością stanowiącą były kompleks magazynowy przy ul. Srebrniki w Gdańsku. Termin składania ofert mija 22 kwietnia. Chętni, którzy chcieliby wejść w posiadanie gruntu o powierzchni 41,37 ha oraz 13 budynków pełniących funkcję magazynów i warsztatów, muszą liczyć się z wydatkiem 11,5 mln zł. W byłym woj. słupskim Agencja Mienia Wojskowego zamierza zarobić i blisko 1,5 mln zł.

- Do kupienia są m.in. schron, magazyny i hala sportowa - dodaje Grażyna Pachut z AMW w Gdańsku. - Część wystawiono już do przetargów. Na razie nie znalazł się chętny na ich kupno.

W samym Słupsku Agencja Mienia Wojskowego przeznaczyła do zagospodarowania 3 budynki i grunty, które można wykorzystać na działalność handlową. Do zagospodarowania jest około 6 tys. mkw. powierzchni zabudowanej. Wszystkie nieruchomości znajdują się przy ul. Kozietulskiego, Kniaziewiczza oraz Westerplatte. Planowana jest sprzedaż działki po byłym lotnisku w Łebie. Zbędnej ziemi pozbysza się również jednostka w Czarnem. To grunty, na których wcześniej funkcjonował poligon.

Zmniejszyła się powierzchnia terenów wojskowych w centrum Tczewa. Tuż za plotem koszar przy ul. Wojska Polskiego i ul. Grunwaldzkiej są bezużyteczne ziemie, które przeznaczone zostały lub zostaną na sprzedaż. Na terenach należących kiedyś do wojska, pomiędzy ul. Grunwaldzką i Mieszka I, powstają jednorodzinne budynki mieszkalne. W pierwszym etapie na 2 ha powstało 10 prywatnych działek budowlanych, należących głównie do rodzin wojskowych. Budynki mieszkalne mogą też powstać na 1,5 ha przy ul. Grunwaldzkiej.

W Kwidzynie obiekty pokoszarowe, przy ulicach Grudziądzkiej i Kościuszki, po zlikwidowanych 5 lat temu jednostkach wojskowych, przeszły w ręce prywatne i samorządu.

Oddział Agencji Mienia Wojskowego w Gdańsku dysponuje jedną nieruchomością wojskową w Malborku. Rozpoczęto procedurę przetargową. Do sprzedaży jest działka o powierzchni 3026 mkw. Cena wywoławcza - 490 tys. zł. W przetargu ustnym mogą uczestniczyć osoby fizyczne i prawne, które we wskazanym terminie wniosły wadium. W przetargu pisemnych ofert uczestniczą osoby, które oprócz prawidłowego wniesienia wadium złożyły ofertę na piśmie. Wysokość wadium ustala organizator przetargu. Może ono być ustalone w wysokości od 5 do 20 proc. ceny wywoławczej.

Doktor Ireneusz Mikołajczyk, znany nie tylko na Pomorzu psycholog rodzinny obserwuje, że z roku na rok zwiększa się liczba osób, które jako radykalne rozwiązanie trudnej sytuacji życiowej, rodzinnej wybierają ucieczkę. W ich przekonaniu jest to także wybór pomiędzy życiem a śmiercią. Gdyby bowiem nie uciekli przed pozornie najbliższymi sobie ludźmi i związanymi z nimi problemami, pozostałoby im - uważają - już tylko samobójstwo...

UCIECZKI BEZ POWROTU



Twierdzi tak na przykład Dorota, niespełna dziewiętnastoletnia, a już głęboko nieszczęśliwa, doświadczona przez los dziewczyna - aktualna pacjentka doktora Mikołajczyka. Wbrew trochę dziecięcemu wyglądowi jest już mężatką i matką półrocznego syna. Niestety, swoje małżeństwo uważa za katastrofę.

Dorota jest jedyną córką dobrze sytuowanych rodziców, którzy osiągnęli względny dobrobyt dzięki wieloletniej pracy i licznym wyrzeczeniom.

- W moim domu właściwie nigdy niczego nie brakowało, z wyjątkiem swobody i radości - mówi dziewczyna, wspominając dzieciństwo. - Niczego mi nie było wolno. - Kiedy inne dzieci bawiły się na podwórku, ja musiałam się uczyć albo chodzić z rodzicami na różne wizyty „do rodziny”, bo znajomych właściwie nie mieli. Nikt z kolegów czy koleżanek nie mógł do mnie przyjechać, bo zrobilibyśmy nieporządek.

Ja także nigdzie nie mogłam chodzić, ponieważ mama nie uznawała „włóczenia się po ko-

minach” i „szlifowania bruków”. Była tylko nauka, sprzątanie i inne obowiązki. Kiedy byłam już trochę starsza, wpadałam po kryjomu do niektórych koleżanek i potem w domu płakałam z zazdrości na wspomnienie ich domów.

Z wiekiem, jak wiadomo, raczej przybywa obowiązków i powinności, więc życie Doroty stało się w jej odczuciu coraz bardziej ponure i smutne. W wieku szesnastu lat nosiła skromne, wybrane przez mamę sukienki, jeździła z rodzicami na wycieczki i była jedną z najlep-

szych uczennic w szkole. W rok później nauczyla się oszukiwać rodziców i chodzić na wagar, podkrađała ojcu pieniądze i poznała Pawła. Mając niespełna 18 lat, zaszła z nim w ciążę i rzuciła szkołę.

- Pragnęłam wtedy tylko jednego: wyrwać się z domu i uciec spod kurateli matki. Mieć własne pieniądze i wynieść się z domu. To było moje jedyne marzenie.

Paweł stał się szansą urzeczywistnienia tego marzenia.

cd. na str. 6

Kopie bez opłat

W marcu kurator pomorski Jerzy Kortas zdecydował, że młodzież kończąca gimnazjum zmuszona będzie kopiować swoje świadectwa u notariusza. W województwie pomorskim cena odpisu jednej strony kosztuje 7,32 zł, a świadectwo jest dwustronicowe, więc rodzice byłiby zmuszeni zapłacić za nie ponad 14 zł.

Kopie są niezbędne każdemu uczniowi, który chce starać się o przyjęcie do więcej niż jednej szkoły ponadgimnazjalnej. Taki zamiar ma wielu gimnazjalistów, którzy boją się, że mogą nie spełnić ostrych kryteriów stawianych przez licea „z górnej półki”.

Przy takim zarządzeniu kuratora dzieci rodziców zamożnych miałyby możliwość złożenia dokumentów nawet w dziesięciu szkołach, podczas gdy uczniowie z uboższych rodzin - tylko w jednej, bo to kosztuje.

Pracownicy oświaty byli zbulwersowani nakazem pana Kortasa. Nawet uczelnie wyższe przyjmują kopie świadectw maturalnych poświadczane bezpłatnie przez dyrektorów szkół, skąd zatem takie zarządzenie odnośnie gimnazjów?

W ubiegły poniedziałek kurator zmienił swoją decyzję. Postanowił, że - tak jak w innych kuratoriach - wystarczy, jeśli kopię świadectwa potwierdzi dyrektor szkoły ponadgimnazjalnej, o przyjęcie do której stara się uczeń.

Dobrze się stało, bo nigdy nie jest za późno na zmianę decyzji, na bardziej przychylną dla rodziców i uczniów.

(las)

Nowe ceny leków

W aptekach obowiązują nowe listy leków refundowanych. Choć listy te znane są już od dawna, nikt nie znał cen tych leków, gdyż nie było cenników. Aptekarze już wgrali w komputery nowe cenniki. Wystarczy zadzwonić do apteki a zyczliwy farmaceuta zajrzy do komputera i poda nam cenę naszego leku. Zarówno minister zdrowia, jak i kasy chorych namawiają, aby pacjent, który chce zapłacić za lek jak najmniej, powinien zająć w aptece, by farmaceutą zamienił mu lek droższy na tańszy odpowiednik. Większość chorych jest przekonana, że powinna zażywać lek, który przepisał im lekarz na receptę. Aptekarz nie wie, czy lekarz wybrał właśnie ten lek z jakis określonych powodów medycznych, czy też po prostu nie zna cen „zamienników”. Najlepiej dla pacjenta byłoby, gdyby lekarz ściśle współpracował z farmaceutą. Nie jest to jednak praktyka często stosowana.

W czasie, gdy brakuje pracy nawet dla osób z wysokimi kwalifikacjami, nie tylko dyplom i praktyka są ważnymi atutami panów poszukujących zatrudnienia. Równie ważny jest wygląd zewnętrzny. Innymi słowy, mężczyźni muszą coraz więcej czasu poświęcać pielęgnowaniu własnej urody, wykraczającemu poza codzienną kąpiel i golenie. Także na Pomorzu, Warmii i Mazurach powstaje coraz więcej gabinetów kosmetycznych dla panów.

BYĆ MĘŻCZYZNĄ

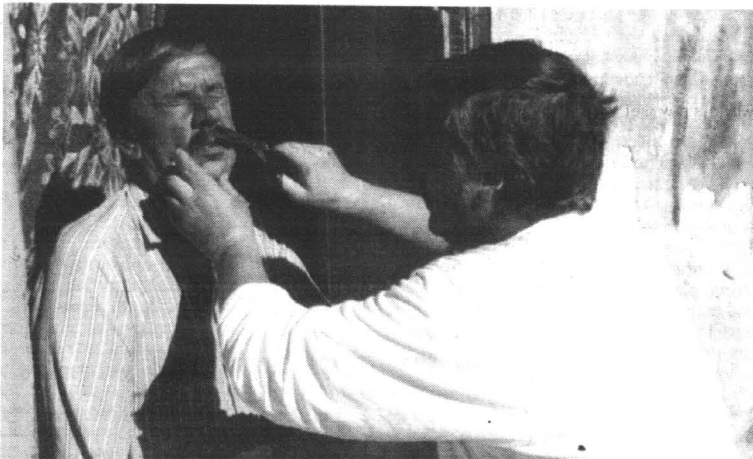

Staranne wycięcie włosów z nosa może okazać się tak samo istotne dla zdobycia pracy przez np. bezrobotnego robotnika rolnego...

O tym, na co mężczyzna powinien zwracać szczególną uwagę, mówi Jolanta Kimczyk, kosmetyczka męska z Gdańska.

• To prawda, że panowie unikają zakładów kosmetycznych, choć dla wielu z nich, i to w różnym wieku, zabiegi wykwalifikowanej kosmetyczki są wręcz konieczne. Już dwunasto-

czternastoletni chłopcy miewają skórę tłustą, z nadmiernym wydzielaniem gruczołów łojowych, a najczęstszym przy tym powikłaniem bywa tzw. trądzik pospolity, czyli młodzieńczy. Cera tłusta jest błyszcząca, szarżółta, widoczne są na niej rozszerzone ujścia gruczołów łojowych (tzw. pory), w których miejscami tkwią zaskórniki, zwane wgrami. Zastój łoju ułatwia zakażenie bakteryjne, tworząc ropnie oraz grudki, ciężkie do opanowania w domu, przy podstawowych zabiegach higienicznych.

Pielęgnowanie cery tłustej, ale jeszcze niezakażonej, polega głównie na jej odtłuszczeniu i oczyszczaniu. Najprostszym zabiegiem oczyszczającym jest dokładne mycie miękką wodą i odpowiednim mydłem, np. płynnym o nazwie Dermacid. Może to być woda przegotowana poprzedniego dnia bądź mineralna odgazowana. Nasze babcie do tej czynności używały deszczówki lub roztopionego śniegu. Dziś, ze względu na zanieczyszczenia środowiska, trudno to polecać. Do wody można dodawać wyciąg z rumianku, czyli azulan (1 część azulanu na 5 części wody).

Cerę tłustą, oprócz regularnego oczyszczania w gabinecie kosmetycznym, dobrze jest przecierać raz w tygodniu, po umyciu, namydlonym tamponem waty, maczanym w otrębach lub płatkach owsianych, zawierających witaminę B. Można też stosować do tego celu sodę oczyszczoną. Doskonale są maseczki z 1 łyżki otrębów pszennych zmieszanych z kefirem lub z kwaszonej kapusty ze zmielonymi płatkami owsianymi, drożdżami albo ziemniakami z mlekiem.

Ucieczki bez powrotu

cd. ze str. 5

Trzy lata starszy od Doroty, już pracujący i dysponujący własnym mieszkaniem odziedziczonym po dziadkach, prowadził w oczach Doroty życie, do jakiego wzdychała w swoim „domowym więzieniu”. Był wolny, zależny tylko od siebie i dorosły, mógł robić, co chciał. Ich kawiarniana znajomość szybko przekształcała się w bliższą zażyłość, tym bardziej, że Paweł „na poważnie” zakochał się w Dorocie.

Ona nie zastanawiała się nad stanem swoich uczuć do niego. Chciała przede wszystkim uciec z domu. Wiadomość o spodziewanym wnuku przyniosła Dorota rodzicom z lękiem, ale i z determinacją. Było tak, jak się spodziewała. Gigantyczna awantura, szpamy matki, uwagi ojca o zmanowanym życiu, głupocie, wreszcie policzki wymierzone jej przez oboje z pytaniem – jak mogłaś nam to zrobić?

- Wtedy nie myślałam o niczym – mówi Dorota – chciałam tylko być swobodna. Myślałam, że reszta jakoś się ułoży.

Nie ułożyło się. Po podobnym w nastroju do pogrzebu ślubie zamieszkała z Pawłem. Wkrótce okazało się, że właściwie nie do niego nie czuje. Mało tego, zaczęła ją drażnić swoimi zabiegami o nią, swoją zazdrością. Teraz on pytał: „gdzie byłaś, dokąd idziesz, kiedy wrócisz” i tak dalej. A kiedy usiłowała korzystać ze swobody, jaką w swoim mniemaniu zdobyła, zaczął podnosić na nią najpierw głos, a potem rękę. Aby, jak mówi, uwolnić się od tego koszmaru, uciekła od męża.

• Wróciła do rodziców.

- Czy może pan sobie wyobrazić, czym to dla mnie było? – pyta.

• Mogiem sobie wyobrazić.

Paweł jednak nie zrezygnował. Przychodził, zaklinał się, że już nigdy jej nie uderzy, przeproszał. Wróciła. Po dwóch dniach było to samo. Znow uciekła do rodziców. W ich domu przyszedł na świat Artur. Wtedy Paweł zaproponował, żeby zaczęli jeszcze raz od początku, inaczej. Powiedziała, że się zastanowi. W ramach tego zastanawiania się zgłosiła się do poradni.

- I co ja mam robić? – pyta teraz. – Ta próba nie ma sensu. Ja go nie Kocham, nawet go już chyba teraz nie lubię. Ale może uda się jednak jakoś to ułożyć, dogadać się. Niech pan pomoże.

Próbowałam pomóc – mówi doktor Mikołajczyk. – Spotykałem się z Pawłem i Dorotą wielokrotnie. Nie udało się. Nie mogli się dogadać. Oboje młodzi, właściwie na początku dorosłego życia, nie umieli i nie chcieli z niczego zrezygnować. Nie umieli i nie chcieli zawrzeć kompromisu, który pozwoliłby kontynuować małżeństwo „dla dobra dziecka”.

• Dzisiaj Artur wraz z matką mieszka u dziadków. Paweł prawie się z nimi nie widuje. Podobno związał się z inną dziewczyną. A Dorota coraz częściej patrzy na syna złym okiem i tęskni do wymarzonej swobody.

I to już koniec historii życia Doroty. A nauki i refleksje, jakie z niej wynikają?

- Ja ograniczę się tylko do podstawowej – powiada J. Mikołajczyk. – Decyzja o związaniu swojego życia z życiem drugiego człowieka i daniu życia jeszcze innemu człowiekowi jest jedną z najważniejszych, jakie kiedykolwiek przychodzi nam podejmować. I dlatego powinna się ona opierać na znacznie głębszych podstawach uczuciowych niż pragnienie swobody i chęci zakosztowania dorosłego życia. Małżeństwo nie może być ucieczką z domu.

A.S.

Wpłaty na remonty nie zawsze z ulgą

Czy można odliczyć od podatku za 2001 r. zaliczki na remonty wpłacone do miejskiego zakładu gospodarki lokalami? – pyta czytelniczka.

Niestety, nie może pani odliczyć wydatków poniesionych na zaliczki na remonty wpłaconych do kasy miejskiego zakładu gospodarki lokalami. Taka sytuacja nie jest bowiem objęta dyspozycją art. 27a ust. 1 pkt 1 lit. g ustawy z dnia 26 lipca 1991 r. o podatku dochodowym od osób fizycznych (t.j. Dz.U. z

2000 r. nr 14, poz. 176 ze zm.), który w 2001 r. stanowił podstawę tzw. ulgi remontowej. Zgodnie z jego postanowieniami podatnicy mogą odliczać od podatku wydatki poniesione jedynie na wyodrębniony fundusz remontowy wspólnoty mieszkaniowej albo spółdzielni mieszkaniowej. Tego przepisu nie można interpretować rozszerzająco. Dlatego nie można odliczać zaliczek na remonty wniesionych do miejskiego zakładu gospodarki lokalami.



...jak elegancki płaszcz i garnitur na absolwencie renomowanej uczelni

cd. na str. 22

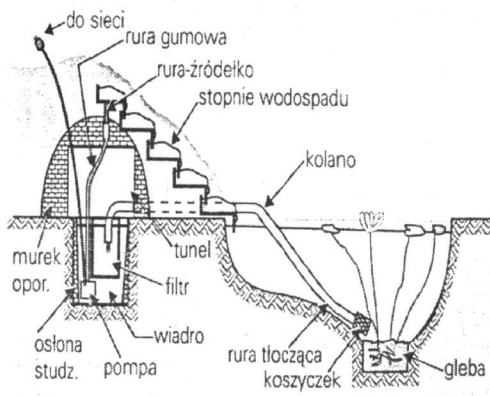

Rys. 2

Jeżeli w naszym ogrodzie nie ma miejsca na stworzenie klasycznej kaskady, możemy wykonać dwa (lub więcej) miniaturowe baseniki na różnych poziomach. Woda będzie spływała z jednego do drugiego (rys. 1).

Natomiast, aby zbudować prawdziwą kaskadę, musimy stworzyć górkę, która będzie łaziskiem strumyka, a może także mieścić we wnętrzu pompę. Zbiornik wodny i studzienka pod wzgórzem stano-

wią naczynia połączone. Poziom wody wyrównuje się poprzez rurę zanurzoną jednym końcem w studzience, a drugim w zbiorniku. Pompa podaje wodę na szczyt kaskady, a następnie spływa ona w dół, z powrotem do zbiornika.

Samą kaskadę możemy wykonać samemu lub kupić gotową formę z laminatu. Planując budowę kaskady czy fontanny, musimy liczyć się z koniecznością doprowadzenia prądu do pompy.

Pamiętajmy, że potrzebna do ich działania pompa pracu-

je bez przerwy, nieprzerwanie pobierając prąd. Wiąże się to z kosztami. Z drugiej strony dobrze natleniona woda umożliwia hodowanie nawet całkiem sporych ryb, nie rozwijają się w niej również glony.

Drugim sposobem uzyskania obiegu wody w kaskadzie jest wykorzystanie pompy zanurzeniowej, zainstalowanej na dnie oczka wodnego (rys. 2). Zazwyczaj jest ona fabrycznie wyposażona w filtr oddzielający zanieczyszczenia. Ułożoną na dnie rurą tłoczy wodę na szczyt góry, skąd spływa ona w dół po kamiennych progach. Do pompy zanurzeniowej trzeba doprowadzić prąd elektryczny specjalnie izolowanym przewodem, który również układamy na dnie i maskujemy.

• Aby zbudować kaskadę,



Rys. 1

trzeba w odpowiedniej, niezbyt dużej odległości od basenu wybudować studzienkę, która

będzie mieściła naczynie na wodę oraz pompę.

cd. na str. 8

Atrakcyjne mieszkania i lokale usługowe w centrum Pruszcza Gdańskiego

MIESZKANIA

od 1710 zł do 1900 zł za 1m² netto

LOKALE

od 2000 zł do 3000 zł za 1m² netto

- wielkość mieszkań od 25 m² do 90 m²
- możliwość uzyskania kredytu do 20 lat
- zabudowa w systemie zamkniętym - monitorowane
- jedna furta i brama sterowana elektronicznie
- mury z pustaka ceramicznego
- dachówka typu „Brass”
- parkingi
- okna PCV (ks = 1,1 W/m, kw.k)
- okna dachowe typu VELUX
- elewacja: 50% cegła klinkierowa, 50% tynk szlachetny
- w każdym mieszkaniu przyłącze sieci internetowej
- zbiorcza instalacja telewizyjna
- przyłącze telefoniczne, domofon
- ogrzewanie gazowe
- podliczniki energii elektrycznej, wody i ogrzewania
- balkony, tarasy, loggie wliczone w cenę
- własność hipoteczna
- możliwość zmian w układzie mieszkania
- cała architektura wew. (mała architektura) wliczona w cenę
- lokalizacja w pobliżu parku wypoczynkowego

MACH

ul. Łukasiewicza 2a
83-000 Pruszcz Gdański
tel./fax 683 36 16
www.mach.pl

Będą zmiany w prawie spółdzielczym

W Sejmie odbyło się czytanie projektu zmian w ustawie o spółdzielniach mieszkaniowych. Projekt przewiduje możliwość uzyskania tytułu prawnego do lokalu w formie: spółdzielczego lokatorskiego prawa do lokalu, spółdzielczego własnościowego prawa do lokalu, prawa odrębnej własności lokalu, najmu lokalu. Projektodawcy przywracają zatem spółdzielcze własnościowe prawo do lokalu.

Projekt przewiduje także możliwość przekształcenia spółdzielczego lokatorskiego prawa do mieszkania w spółdzielcze własnościowe prawo do lokalu lub w prawo odrębnej własności.

Proponuje się ujednolicenie przepisów dotyczących mieszkań o statusie lokatorskim i własnościowym. Projekt nowelizacji ustawy przewiduje: przyjęcie zarówno dla mieszkań lokatorskich, jak i własnościowych zasady, że wartość rynkowa lokalu ustala rzeczoznawca majątkowy, z tym, że wycena ta może być weryfikowana w drodze przetargu organizowanego przez spółdzielnię na ustalenie wartości lokalu; rozciągnięcie zasad dotyczących opłat za używanie lokali ustalonych w art. 4 ustawy o spółdzielniach mieszkaniowych również na spółdzielcze mieszkania własnościowe.

Przyjmuje się także zasadę, że wynajmowanie lub oddawanie w bezpłatne używanie przez członka spółdzielni całego lub części lokalu mieszkalnego - zarówno lokatorskiego, jak i własnościowego - nie wymaga zgody spółdzielni, chyba że byłoby to związane ze zmianą przeznaczenia lokalu. Jeżeli jednak miałyby to wpływ na wysokość opłat na rzecz spółdzielni członek będzie musiał powiadomić spółdzielnię.

W związku ze zniesieniem jednopodmiotowości spółdzielczego własnościowego prawa do lokalu wyrokiem Trybunału Konstytucyjnego i nieuregulowaniem powstałej luki prawnej, konieczne stało się określenie zasad postępowania przy powstawaniu wielopodmiotowości spółdzielczego własnościowego prawa do lokalu. W związku z tym projekt nowelizacji ustawy przewiduje, że w sytuacji gdy własnościowe prawo do lokalu należy do kilku osób, członkiem spółdzielni może być tylko jedna z nich.

W przypadku zbycia udziału we współwłasności lokalu, osobie której przysługuje współwłasność w częściach ułamkowych służy prawo pierwokupu. Proponuje się także ustalenie zasady solidarnej odpowiedzialności za zobowiązania finansowe wobec spółdzielni z tytułu opłat za korzystanie z lokalu. Odpowiedzialność solidarna rozciągałaby się również na małżonka oraz osoby pełnoletnie stale zamieszkujące w lokalu.

KASKADA W OGRÓDKU



Umiejętnie zaprojektowane oczko wodne może uatrakcyjnić każdy, nawet niewielki ogródek przy domu, a co dopiero większy ogród

cd. ze str. 7

Do utrzymania ziemi wystarczająco zaprawa cementowa o składzie: cement, wapno, piasek w proporcjach 1:1:3.

Równie skuteczne jest jednak użycie blachy, którą for-

mujemy w kształt cylindra. Średnica cylindra powinna być o kilka centymetrów większa niż umieszczony w nim zbiornik z wodą. Może być to niewielka plastikowa beczka lub np. 12-litrowe wiaderko. Insta-

lujemy w nim pompę o wydajności nie większej niż 15 l/min oraz filtr, który będzie oczyszczał wypływającą ze zbiornika wodę.

Można kupić pompę przeznaczoną do brudnej wody,

która od razu jest wyposażona w odpowiedni filtr. Ten filtr musi być co jakiś czas czyszczony, dlatego nad studzienką – po doprowadzeniu rur – konstruujemy tunel. Jeśli studzienkę umieścimy poza wzniesieniem, trzeba przykryć ją kłapą.

Pojemnik w studzience łączymy ze zbiornikiem rurą, której koniec umieszczamy w najniższym miejscu oczka, aby zasysał opadające na dno zanieczyszczenia. Jeśli zamierzamy hodować rybki, wtedy wlot rury trzeba osłonić koszyczkiem z siatki plastikowej.

Jeżeli oczko wodne jest wykonane z betonu, można bez problemu przeprowadzić rury przez jego ścianki, wykując otwory, które następnie po umocowaniu rury uszczelnimy. Jeśli natomiast zbiornik jest wykonany z folii, trzeba rury ukryć

na dnie, najlepiej maskując ładnymi, sporymi kamieniami.

Ponieważ woda w baseniku może w zimie zamarznąć aż do dna, rura musi być wykonana z materiału, który jest odporny na działanie niskich temperatur. Poleca się rury stalowe.

Wylot rury łączącej, zanurzony w studzience, kierujemy do filtra. Sam filtr wykonujemy z gąbki grubości 10-15 mm. Musi mieć on kształt worka, a brzoży powinny wystawać ok. 200 mm ponad poziom wody w studzience.

Aby mieć dostęp do studzienki i znajdującej się w niej pompy oraz możliwość oczyszczenia filtra, robimy wspomniany wcześniej tunel. Jego wylot umieszczamy od strony, od której najrzadziej patrzyśmy na ten kącik.

dok. na str. 9

ZAKŁAD PRODUKCJI MEBLI
i usług budowlano-transportowych

AL-JA

PRODUKCJA KRZESŁ I STOŁÓW

84-230 RUMIA, ul. Wysoka 15, tel. (058) 671 15 39

FABRYKA STYROPIANU



STYROPIAN PLUS Sp. z o.o.

tel. (055) 275 17 11, fax (055) 275 27 85

STYROPIAN FS-12, 15, 20, 30,
KLEJE, TYNKI, SYSTEMY

NAJNIŻSZE CENY

FARBY, AKRYLE, SIATKI
TRANSPORT od 16 m

SKŁAD FABRYCZNY
GDAŃSK - KOKOSZKI

ul. Nowatorów 8
tel. (058) 521 71 60, fax (058) 521 71 61



83-032 Pszczółki
ul. Fabryczna 8

tel. (058) 683 93 53 do 54
fax (058) 682 91 78

**PROMOCJA
U PRODUCENTA
KOSTKA BETONOWA
już od 24 zł brutto**

- różne kolory i kształty
- świadczymy usługi transportowe i brukarskie

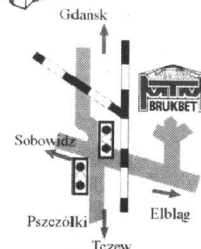
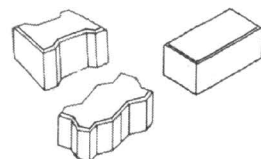

PRZYJMujemy
GRUZ BUDOWLANY

BALEX
Grupa Kapitałowa

Balex Metal sp. z o.o. Bolszewo ul. Wejherowska 12 C
tel. /058/ 778 44 44, fax /058/ 778 44 55, www.balex.com.pl

Oddział Tezew
ul. 30 Stycznia 32, tel/fax /058/ 532 29 02

Oddział Gdańsk
ul. Grunwaldzka, 244 tel/fax /058/ 344 74 90

Oddział Bydgoszcz
ul. Grunwaldzka 105 A, tel /052/ 321 30 07, fax /052/ 321 30 14

Blachy dachowe Płyty warstwowe

W sprzedaży szwedzki system orynnowania WIJO

Producent	Blachodachówki	Blachy trapezowe
Kasety ściennie	Panele ściennie	Płyty warstwowe
Belki żetowe	Hale ZET	Profile zamknięte

NIE MOŻESZ ZEBRAĆ GOTÓWKI?

TAK!

**CZY POTRZEBNY JEST CI
KREDYT W BANKU?**

NIE!

PRZYJDŹ DO NAS!

PROponujemy:

- środki finansowe na różne cele inwestycyjne
- kwoty od 10 do nawet 100 tys. zł
- korzystne oprocentowanie
- okresy spłat ustalasz sam
- możliwość zawieszenia spłaty nawet do 6-ciu m-cy
- nie wymagamy zdolności kredytowej

Grudziądz:
ul. Mickiewicza 40
056/ 462 16 33
056/ 462 16 34

Gdańsk:
ul. Wały Piastowskie 1/507
058/ 307 43 19
058/ 307 44 14

Bydgoszcz:
ul. Gdańska 47a
052/ 322 53 53
052/ 322 54 12

Toruń:
ul. Podmurna 65/6 lp.
056/ 653 93 02

Elbląg:
ul. Nitshmana 24-26j lp.
055/ 236 95 46
055/ 642 11 10

ZAPRASZAMY

OFERTA LIMITOWANA!

dok. ze str. 8

Sam tunel można zrobić z blachy ukształtowanej w szeroką rurę, zaś od strony wylotu wzgórze wzmacniamy ścianką oporową, betonową lub ceglana. Zabezpieczona w ten sposób ziemia nie będzie się osypywała.

Od pompy wyprowadzamy rurę do górnego stopnia kaskady. Rurę ze źródła możemy połączyć z pompą gumowym węzłem. Następnie tunel nakrywamy grubą folią, aby ziemia i woda deszczowa nie przenikały do środka. Na usypanym wzgórzu układamy ozdobne kamienie i sadzimy rośliny.

Na zakończenie na uformowanym wzgórzu budujemy betonowe stopnie, wykładając ich brzegi np. kamieniami.

Stopnie powinny mieć zagłębienie, aby woda najpierw gromadziła się na nich w małe oczka, a potem dopiero spływała w dół.

Stopnie nie powinny znajdować się w jednej linii, lecz tworzyć kręty strumyk. Najniższy stopień musi znajdować się nieco nad powierzchnią zbiornika, najwyższe – nad studzienką. Wysokość stopni to ok. 20-30 cm.

Można także ułożyć gotową formę z laminatu lub wybudować na różnych poziomach np. trzy małe zbiorniczki usytuowane tak, aby woda z wyższego spadała do niższego, a na koniec do basenu.

Stosując zwykłą pompę możemy osiągnąć efekt fontanny, tłocząc wodę pod wyższym ciśnieniem. Użyjmy w tym celu rurę tłoczną o mniejszej średnicy, albo silniejszą pompę o większej wydajności.

W handlu znajdują się pompy zanurzone w obudowach ukształtowanych w fontannę. Gdy umieścimy ją na dnie zbiornika, woda nad pompą będzie się burzyła, jeśli tuż pod powierzchnią wody – powstanie klasyczna fontanna.

Klasyczna pompa fontan-

KASKADA W OGRÓDKU



Strumyk z przygotowaną kaskadą może malowniczo wić się od obudowanej beczki na wodę, pomiędzy płachetkami trawnika, aż pod sam taras naszego domu

nowa połączona jest z dyszą lub ich systemem za pomocą pionowej rury, na końcu której ponad wodę wystaje jedynie końcówka dyszy.

Wydajność takich pomp waha się w granicach od 6 do 90 l/godz. Kształt tryskającego strumienia zależy od kształtu dysz. Mogą one wytwarzać pionowy strumień wody, rozproszony w kształcie parasola lub nawet - dzięki wielostopniowym dyszom obrotowym - powstaje efekt wody wirującej wokół własnej osi.

Dodatkowy, piękny po zmięczeniu efekt, uzyskamy stosując umocowane u podstawy dysz specjalne oświetlenie z barwnymi filtrami. Najładniej wygląda woda zabarwiona światłem z filtrów umieszczonych na wirującym bębnie, obejmującym dolną część rury łączącej pompę z dyszą.

Udekorowanie kaskady, tak jak i oczka wodnego, zależy od pomysłowości i zasobów finansowych. Przede wszystkim polecałbym posadzenie odpowiednich roślin. Uprzedzam, że trzeba poczekać z tym do wiosny. Trzeba pamiętać, że w tym otoczeniu dobrze komponują się rośliny stanowisk błotnych, rosnące w pobliżu wody. Jednak nasza górka nie będzie miała tak wilgotnej gleby, dlatego konieczne będzie zapewnienie im odpowiedniej ilości wody.

Oto niektóre, najpopularniejsze rośliny: irys, liliowiec, byliny mające duże liście - bergenia, hosta, brunnera. Mogą znaleźć tu także zastosowanie niezapominajki, pełnik. Ładnie wyglądają paprocie, ajuga, armeria czy skalnica i barwinek.

Jeśli zaś chodzi o ceny, to podstawowy zestaw urządzeń niezbędnych do funkcjonowania oczka wodnego (pompy, filtry, fontanna) kosztuje od 3-4 tys. zł. Planując zakup kaskady musimy liczyć się z dodatkowym wydatkiem od 0,5 do kilku tysięcy złotych. **A.C.**



Egzotyczna propozycja na oczko wodne w zimowym ogrodzie, którego ściany otwierane są na lato. Zimą orient w domu, latem w jedności z roślinnością ogrodu europejskiego

CIEPŁY - ZDROWY DACH

(min) $U = 0,29$

remontując stary - budując nowy

szukaj w najlepszych hurtowniach system MACO DACH

producent: STYROPLAST Sp. z o.o. Gdynia

tel./fax 663 43 69

www.styroplast.com.pl e-mail: biuro@styroplast.com.pl

**GAZETA
ELBLĄSKA**

**GAZETA
GRUDZIĄDZKA**

**GAZETA
KOCIEWSKA**

**GAZETA
MALBORSKA**

**GAZETA
NADMORSKA**

**GAZETA
POWIŚLA**

Tczewska

**GAZETA
ZUKAŃSKA**

**GŁOS
OSTRÓDY**

**TYGODNIK POWIATU KĄWSKIEGO
KURIER
Kąwski**

**KURIER
Kąwski**

**KURIER
WEJHEROWSKI**

**Dziennik
Pomorski**

**Dziennik
Warmii i Mazur**

**W tych tytułach
znajdziesz swoje
ogłoszenie drobne**

**Informujemy
Szanownych Klientów,
że ogłoszenia drobne
do numeru 18
Dziennika Pomorskiego
(30.04.2002 r.)
będą przyjmowane
do piątku 26.04.2002 r.
do godz. 11.00**

**NIERUCHOMOŚCI
01**

SPRZEDAM 8 lub 4 ha ziemi z zabudowaniami gospodarczymi, dom, okna PCV, szklarnia, staw (klatki po hodowli sów z możliwością hodowli), tel. (058) 588 22 10 02/9260

"CONTRAKUS" obrót nieruchomości, kredyty, wycena, Starogard Gd., ul. Gimnazjalna 13, tel. (058) 562 32 89 210046

ZAMIENIĘ domek na mieszkanie kawalerunkowe lub w kamienicy w Starogardzie, tel. 562 02 08 02/9368
BIURO Obrót Nieruchomościami "Parcela" Starogard Gd., ul. Kopernika 34/52, tel./fax (058) 561 06 85, 0806 312 919 02/9373
PRAWO do nabycia od Skarbu Państwa nieruchomości dla zorganizowanych oddziałów. BO. Tel. (058) 562-39-28. 02/9437

SPRZEDAM 1,13 ha ziemi w okolicy Starogardu. Tel. (058) 563-09-27. 02/9440

SPRZEDAM tanio budynki w Szymanowie z możliwością adaptacji na mieszkania, sklepy lub zakłady usługowe, produkcyjne; tel. (055) 272-34-45, 0503 420 611 04/07/1103

GOSPODARSTWO rolne o pow. 114 ha z budynkami (lub same budynki z dowolną ilością ziemi); tel. (055) 271-27-03 04/04/1804

SPRZEDAM mieszkanie 73 m² w domu bliźniaku z zabudowania gospodarcze + działka 500 m² w Malborku; tel. (055) 273-25-77 04/02/1004
SPRZEDAM budynek usługowo-mieszkalny, wolno stojący, o pow. 260 m² w Malborku; tel. (055) 272-84-66, 0606 220 601 04/680048/1504

KWADRAT - nieruchomości, kredyty, projektowanie. Tczew, Obr. Westerplatte 24, czynne 9.00 - 16.00, tel. (058) 532-17-97, 0608-467-009, www.kwadratsc.pl 04/34/30/03

PROFESJONALNY obrót nieruchomości, "DAW" Nieruchomości, Tczew, ul. Jagiellońska 21, od poniedziałku do piątku w godz. 9.00-17.00; kredyty hipoteczne na zakup nieruchomości oraz pożyczki hipoteczne na dowolny cel. Oferujemy również przeprowadzkę o zasięgu ogólnokrajowym. Odwiedź naszą stronę internetową www.dawnieruchomosci.pl. Tel. (058) 533-80-01. 04/28

KUPIĘ lub wydzierżawię pawilon handlowy na osiedlu Śródmieście II w Tczewie. Tel. (058) 532-42-22, kom. 0606-968-667. 01/12/2.04

SPRZEDAM ziemię rolną 5 ha, las sosnowy. Wacmierz, tel. 0604-340-585. 01/11/14.04

SPRZEDAM duże mieszkanie przy Baldowskiej. Tel. (058) 531-03-54. 05/08/3.04

SPRZEDAM garaż na Czyżówce. Tel. (058) 531-22-31. 01/22/8.04

KUPIĘ lub wynajmę sklep w centrum Tczewa (około 200 m²). Tel. 0601-67-26-67. 04/01/59

SPRZEDAM pomieszczenia warsztatowo-socjalne o pow. 700 m², na działce o pow. 2240 m² w Tczewie przy ul. Gdańskiej 32, tel. 0606-255-650. 04/01/65

SPRZEDAM - Pączewo - dom z ogrodem 0,12 ha, budynek gospodarczy, 0,5 ha ziemi ornej. Tel. (058) 531-40-68. 05/01/13.04

**DOMY
02**

SPRZEDAM Starogard Gd. bungalow, tel. (058) 561 04 54 02/8903

SPRZEDAM połowę domu w Starogardzie, 90 000, tel. 0503 139 785

SPRZEDAM dom jednorodzinny, Starogard, tel. (058) 563 72 09 02/9338

SPRZEDAM dom z 0,75 ha ziemi w Pinczynie. Tel. (058) 588-49-01 po godz. 16.00. 02/94 14

SPRZEDAM mały domek, działka 1200 m², w Starogardzie Gdańskim. Tel. (058) 562-30-07, po 15.00. 02/9421

SPRZEDAM dom w centrum Starogardu Gd., 240 m², z garażem, wolno stojącym. Tel. 0601-206-725. 02/9429

SPRZEDAM dom os. Przylesie. Starogard, tel. 0604-138-611. 02/9436

SPRZEDAM dom jednorodzinny. Tel. 0502-791-742. 02/9438

STAROGARD - sprzedam dom szeregowy do wykończenia. Tel. 0604-109-812. 02/9442

OKAZJA! budynek wolnostojący 260 m² w Prabutach na działce 12 ar, cena 120.000 zł, tel. 0600 439 675. 03/10/1.02

SPRZEDAM piłnie dom wolnostojący do wykończenia w miejscowości Prabuty, (woj. pomorskie), ul. Jana Kiepury koło sanatorium, tel. (076) 845 07 10, 0 605 419 803. 03/02/05.04

**Grupa
WYDAWNICTWO POMORSKIE** Sp. z o.o.
83-110 Tczew, ul. Gdańska 32

**oferuje do wynajęcia
wolne pomieszczenia biurowe
w budynku w Tczewie
przy ul. Gdańskiej 32**

- atrakcyjne położenie
- własny parking

Zainteresowanych prosimy o kontakt pod numerem telefonu
530 24 79
532 40 02, 530 24 62

SPRZEDAM dom w Sadlnikach, pow. 190 m², tel. (055) 277 01 56. 03/01/02.04

SPRZEDAM dom elegancko wykończony, pow. 166 m², działka 455 m², ogród, alarm, tel. 0 603 875 390, Kwidzyn. 03/02/02.04

LETNISKOWY nad jeziorem „Dzierżgońskim”, tel. (055) 645 46 56, 0 603 306 744. 03/01/03.04

DOM wiejski po remoncie, posiadłość 1 ha, sad, staw, Korzeniewo k/Kwidzyna, 195 tys., tel. 0 608 045 516, (058) 680 80 29. 03/05/05.04

ZDECYDOWANIE sprzedam dom, stan surowy w Kwidzynie, tel. (055) 275 26 76. 03/01/02.04

SPRZEDAM w Malborku nowy dom; 227 m² + 70 m² powierzchni gospodarczej, na działce 1572 m² (800 zł/m²); tel. 0601 704 096 04/01/2202

DOM w stanie surowym na działce 17 arów; Grobelno k. Malborka; tel. (055) 273-12-22 04/03/1803

KUPIĘ niedrogi domek letniskowy w Borach Tucholskich; tel. (055) 272-36-69 04/07/20.04

SPRZEDAM dom w stanie surowym; Malbork; tel. (055) 647-43-73 04/23/1803

WOLNO stojący 14-letni na działce 800 m²; Grobelno; tel. (055) 272-87-97 po 16-tej 04/02/0904

DOM w stanie surowym na działce 0,17 ha; Malbork - Grobelno; tel. (055) 273-12-22 04/02/1204

DOM w Malborku lub I p. - sprzedam, wynajmę; tel. (055) 642-62-06 04/01/1204

DWURODZINNY dom do wykończenia sprzedam, zamienię. Tczew, tel. 0608-291-087. 01/08/25.03

DAMASZKA, sprzedam dom mieszkalny blisko jezioro, las, 45 km od Gdańska. Tel. 0602-726-793. 01/24/18.03

SPRZEDAM dom wraz z budynkami gospodarczymi i 1 ha ziemi. Czatkowy koło Tczewa, tel. (058) 531-21-91. 01/19/2.04

SPRZEDAM dom w Sobowidzu. Tel. (058) 531-41-28. 01/03/5.04

SPRZEDAM dom wolno stojący, w stanie surowym, w Tczewie, ul. Obrońców Tczewa. Tel. (058) 532-63-51. 05/05/5.04

SPRZEDAM rozpoczętą budowę domu na os. Staszica. Tczew, tel. 0607-985-013. 05/20/8.04

DOM, 175 000, Tczew (lub zamiana na 3 pok.). Tel. (058) 532-20-08, 0602-448-765. 01/16/15.04

SPRZEDAM dom wraz z zabudowaniami gospodarczymi na wsi, cena 25 tys. Tel. 0607-985-105. 01/26/15.04

SPRZEDAM dom, 3 kuchnie, 3 łazienki, 9 pokoi, garaż, pomieszczenia gospodarcze, ogród. Starogard, ul. Mickiewicza, 280 000. Tel. 0501-196-444. 04/04/1004

SPRZEDAM pół domu + działka, Tczew Suchostrzygi, cena do uzgodnienia. Tel. (058) 532-62-84. 01/34/15.04

**LOKALE
03**

SPRZEDAM mieszkanie własnościowe, tel. (058) 562 70 53, dzwonić po 19.00 02/9322

SPRZEDAM M-3 (53 m²) w Skarszewach, czynsz 250 zł, tel. 588 02 48 02/9343

SPRZEDAM mieszkanie 3-pokojowe, 74 m², p. I, po remoncie + garaż. Tel. (058) 563-74-01, Rywałd. 02/9426

ZAMIENIĘ mieszkanie w Starogardzie Gd., własnościowe, 3 pokojowe, parter, na dom. Starogard lub okolice. Tel. (058) 775-18-62. 02/9445

SPRZEDAM mieszkanie 3-pokojowe. Starogard, tel. (058) 562-35-12. 02/9452

KUPIĘ mieszkanie dwupokojowe w Kwidzynie, I piętro lub parter, 0 607 142 858. 03/05/03.04

SPRZEDAM mieszkanie lokatorsko-własnościowe - 3 pokojowe o pow. 70,70 m², wiadomość: (055) 645 24 47, (055) 645 25 00. 03/01/10.04

SPRZEDAM własnościowe spółdzielcze M-3; 47,9 m²; I piętro w Malborku (z bardzo dobrą komunikacją miejską); 65 tys. zł - lub zamienię na podobne w rejonie Trójmiasta; tel. (055) 272-40-06, 0601 651 615 04/03/2003

MALBORK - Południe; 2-pokojowe, 53 m², 82 tys. zł; tel. 0505 518 831 04/06/2503

SPRZEDAM mieszkanie spółdzielczo-własnościowe, 76 m², 4-pokojowe, I piętro; tel. (055) 272-62-02 (po 20-tej) 04/05/0204

SPRZEDAM lokal użytkowy o pow. 107 m² w Malborku; tel. (055) 272-75-47, (055) 647-20-41 04/10/0204

SPRZEDAM lub wydzierżawię sklep 105 m²; Malbork - Osiedle Południe; tel. 0601 830 151 04/02/0304

MALBORK, ul. Warecka - atrakcyjne 3 pokoje, 65 m² - sprzedam; tel. (061) 818-50-13, 0608 146 429 04/20/0504

SPRZEDAM lokal użytkowy o pow. 154 m² w Malborku - Śródmieście; nowe budownictwo, parter - na działalność usługową lub handlową; tel. (055) 272-40-53 04/10/0804

3 POKOJE, 84 m², parter, Malbork - sprzedam; tel. (055) 272-45-15 04/04/1004

ZAMIENIĘ kawalerkę, własność, w centrum Kwidzyna na kawalerkę, własność, w Malborku; tel. (055) 272-49-15 04/04/1004

SPRZEDAM 2-pokojowe, 50 m², III piętro; Malbork; tel. 0600 272 054 04/07/1204

NICZYM „DUKATOWE ZŁOTO”

Samochody dostawcze – do czego już się przyzwyczailiśmy – stają się nie tylko ładne i praktyczne, ale wręcz komfortowe. Najnowsze z nich pod tym względem dostojnie niczym nie różnią się od aut osobowych.

ją w nich po wiele godzin dziennie. Muszą zatem mieć pod ręką miejsce na ułożenie różnych przedmiotów, od butelki z napojem począwszy, poprzez plan miasta, a skończywszy na kwitach przewozowych. W kabinie odnowionego ducato rozmieszczono więc różnego typu schowki, półki i uchwyty.

celu, ale także manewry, gdy samochodów z nadzie



Dowodem może być również fiat ducato. Najnowsze jego wydanie, z zewnątrz zmienione raczej tylko w detaliach, w środku zostało wyraźnie udoskonalone. Na przykład całkowicie zmodernizowano deskę rozdzielczą. Jest nie tylko nowocześniejsza i estetyczniejsza. Użyto na nich także lepsze jakościowo materiały, ale przede wszystkim poprawiono ją pod względem funkcjonalności.

Oczywiście, podstawową tego przyczyną jest fakt, iż od pewnego czasu projektanci wozów dostawczych nie lekceważą tego, że ich kierowcy spędza-

By poprawić komfort podróży, zastosowano więcej pianki wygłuszającej – dzięki temu lepiej wyciszone są odgłosy pracy silnika oraz zawieszenia. Wygodnie sprzyja również poprawiony układ wentylacji – na życzenie wyposażony w klimatyzację. Nie zabrakło też elementów wyposażenia znanych jedynie z najnowszych aut osobowych. Najważniejszym z nich jest fiatowski system CONNECT, znany już a alfy romeo 147 i fiata stilo.

Elektronika może ułatwić kierowcy nie tylko dotarcie do

się na ciastnym parkingu.

Radarowe czujniki odległości włączają alarm, gdy tył auta znajduje się blisko przeszkody. Umieszczona z tyłu kamera, przekazuje obraz na ekran systemu CONNECT. Inny z czujników informuje o pojazdach jadących z tyłu i zabierających się do wyprzedzenia.

Niestety, za większość z tych urządzeń trzeba będzie płacić dodatkowo, a nie są tanie...

W standardzie, na szczęście znajdują się mają udoskonalone silniki wysokoprężne. Dzięki technologii wysokociśnieniowego wtrysku bezpośredniego są nie tylko mocne, ale też bardzo oszczędne. Są to konkretnie trzy jednostki o pojemnościach z: 2,3 i 2,8 litra i odpowiednich mocach: 84, 110 i 127 KM, a także bardzo korzystnych momentach obrotowych.

DANE TECHNICZNE:

Wersje silnikowe	2.0/2.0 Gpower	2.0BiPower	2.0 JTD	2.3 JTD	2.8 JTD
Rodzaj silnika	R4 8V	R4 8V	R4 8V	R4 8V	R4 8V
Pojemność (ccm)	1998	1998	1997	2889	2800
Moc kW (KM) przy obr./min.	81/110/5700	71/97/5700	62/84/4000	81/110/3600	93,5/127/3600
Moment (Nm) przy obr./min.	168/3700	146/3700	192/1900	270/1800	300/1800
V max (km/h)	128-144	126-130	128-136	143-149	148-152

Alpina w roadsterze

Można już zacząć marzyć o fantastycznej sportowej jeździe! W maju do sprzedaży w Europie trafi roadster V8 z sekwencyjną skrzynią biegów ze sterowaniem z kierownicy (swichtronic). Z tego powodu trzeba było zredukować moc (do 400 KM), ale zyskała na tym kultura pracy. B3 ma pojawić się w lutym (3,3 litra, 280 KM, napęd na 4 koła, około 105 tys. marek).

W Argentynie

Kryzys gospodarczy w Argentynie nie ominął żadnej z gałęzi gospodarki. Z tego powodu firma zatrudniająca na całym świecie 70 tys. osób w 143 fabrykach zdecydowała się na zamknięcie jednej z nich (w Carmen de Areco) produkującej wyłączniki elektryczne dla przemysłu motoryzacyjnego. Pracę straci 90 osób.

Drogo i drożej

Na początku stycznia Agencja Reutersa dokonała zestawienia cen niektórych towarów w krajach objętych wspólną walutą euro. Na liście, sporządzonej losowo, znalazły się między innymi renault megane oraz jeden litr benzyny bezołowiowej Eurosuper 95. Do zestawienia tego dołączyliśmy ceny obu towarów w Polsce, przeliczając je po kursie 3,62 zł za 1 euro. Wynika z tego, że cena samochodu jest u nas znacznie niższa niż w Finlandii i Portugalii, ale wyższa niż w Belgii i Luksemburgu. Benzynę natomiast mamy tańszą od oferowanej w Niemczech, Belgii i Francji, ale droższą niż w Hiszpanii. Rzecz w tym, jednak iż we wszystkich krajach Unii Europejskiej zarabia się dużo więcej niż u nas, co zatem u innych „wypada” tanio, u nas może oznaczać drogo, w przeciwieństwie do... bardzo drogo.

Cena renault megane

Kraj	cena w euro
Austria	15 650
Belgia	13 100
Finlandia	21 700
Francja	15 700
Grecja	16 875
Hiszpania	14 200
Holandia	16 895
Irlandia	17 459
Luksemburg	12 450
Niemcy	17 300

Portugalia	20 780
Włochy	14 770
Polska	13 353

Cena benzyny Eurosuper 95

Kraj	cena w EUR
Belgia	0,94
Francja	1,00
Hiszpania	0,74
Niemcy	0,96
Włochy	0,99
Polska	0,86



Ford będzie zwalniać

Szef północnoamerykańskiego oddziału Forda Jim Padilla powiedział, iż jedynym sposobem poprawy wyników firmy jest znaczne zmniejszenie zdolności produkcyjnej. Obecnie Ford posiada za dużo fabryk i zatrudnia zdecydowanie zbyt wielu pracowników. Padilla dodał, że ko-

nieczne będą zwolnienia tysięcy osób. Zdaniem analityków może tu chodzić o niemal 20 tys. zarówno zatrudnianych na zlecenie, jak i na stałe. Wszystkie amerykańskie fabryki samochodów mogą wytwarzać około 22 mln aut rocznie, tymczasem popyt wynosi około 16-17 mln.

Smart po makijażu

Nowy „sznyt” odtajnia smart coupe, m.in. podwójne reflektory na wzór zastosowanych w mercedesie klasy C. Oprócz tego zmienia się też klasa lamp tylnych, kłapa silnika, w wersji benzynowej powiększono zbiornik paliwa (o 11 litrów). Tak jak w odmianach dieslowskich rezerwa paliwa (5-litrowa) jest teraz sygnalizowana w 0,5-litrowych odstępach.

Do wyposażenia opcjonalnego trafili odsuwany szklany dach (otwierany bezstopniowo za pomocą przycisku). W wersjach wyposażeniowych passion lub pulse będzie można w przyszłości zmieniać biegi tak jak w ferari - z kierownicy. Ceny nowego smarta coupe: od 8520 do 11 720 euro za odmianę cabrio.

Coraz więcej mówi się o wysłyniejszej konstrukcji Renaulta o nazwie vel satis. Ma to być pierwsza nietradowcyjna limuzyna klasy wyższej o wysokim nadwoziu i awangardowych kształtach. Młodzi projektanci są zdania, że postawienie na auto adresowane do raczej bogatych indywidualistów może być jedyną skuteczną formą rywalizowania w tym segmencie z tak groźnymi konkurentami, jak BMW czy Mercedes.

Już na pierwszy rzut oka widać, że nadwozie vel satisa jest czymś nowym. Francuska limuzyna jest o ponad 13 cm wyższa od tradycyjnych przedstawicieli segmentu tej klasy. Taki krok spowodowany jest dbałością o wygodę i komfort pasażerów. Wyższe nadwozie umożliwia łatwiejsze zajmowanie miejsca wewnątrz pojazdu. Mnóstwo przestrzeni nad głową. To oprócz komfortu ważny czynnik bezpieczeństwa.

W środku zasiadamy w fotelach o całkowicie nowej konstrukcji. Innowacyjne rozwiązanie siedzenia polega na zastosowaniu dwupłaszczyznowej regulacji oparcia. Wraz z regulacją wzdłużną, równoległą, podwyższenia i wysokości mamy łącznie pięć możliwości

APARTAMENT NA KOŁACH?



ustawienia. W fotelach znajdziemy także zintegrowany trzy-punktowy pas bezpieczeństwa.

Producent podaje, że zabezpieczenie podróżnych w przypadku zderzenia wzrosło w ten sposób do 40 procent (z 10 procent oferowanych w większości innych aut). Nie zabrakło także dwupłaszczyznowo regulowanej kolumny kierowniczej.

Wysokiej jakości materiały i

staranność wykończenia mają sprawić, że wnętrze osiągnie standard komfortowo urządzonego apartamentu w dobrym hotelu. Miękkie, przyjemnie materiały, listwy z aluminium, skórzana tapicerka na fotelach, klimatyzacja automatyczna, a także kształty deski rozdzielczej oraz elementów jej wyposażenia, jak choćby analogowy zegarek, powinny spełnić wymagania naj-

wybredniejszych. Najwyżej klasy jest również sprzęt "hi-fi. Oprócz radioodtwarzacza i zmienarki płyt kompaktowych w vel satisie oferowany będzie odtwarzacz DVD i składany ekran LCD (6,5-calowy).

Nie zabraknie też takich rozwiązań, jak zautomatyzowana praca wycieraczek szyb przednich i reflektorów, czujniki parkowania, system nawigacji sa-

żony w common rail (150 KM). Dostępny będzie też sześciocylindrowy silnik 3.0 o mocy 188 KM. Spełnia normę emisji spalin Euro 3.

Mniejsze jednostki będą oferowaną z manualną, sześciobiegową skrzynią biegów, a silniki V6 z automatyczną przekładnią z możliwością manualnej zmiany biegów.

Benzynowa jednostka z 241



Formula RENAULT

Nowy **Mégane** FIDII

Nowa cena 36 400*



W standardzie: oszczędny, mocny silnik 1,4 16V 95 KM, ABS, EBV, KNP, 5RP, układ wspomaganianagłego hamowania, 4 poduszki powietrzne, wspomaganie układu kierowniczego, elektryczne szyby, immobilizer, ISOFIX, filtr przeciwpyłkowy, centralny zamek, radioodtwarzacz + 4 głośniki. Najwyższy poziom bezpieczeństwa w swojej klasie. Renault „Zdunek” - zaufaj marce.

www.zdunek.com.pl

Renault Credit Polska

* 80% wartości samochodu, pozostałe 20% płatne po roku bez odsetek.

PUH **ZDUNEK** Sp. z o.o.

Gdańsk , ul. Miałki Szlak 43/45, tel. (058) 301 90 12, 320 21 33
fax (058) 305 87 87



telitarnej, syntezator mowy, także system kontroli ciśnienia w oponach.

Do napędu przewidziano dwie jednostki benzynowe i dwie wysokoprężne. Podstawowym silnikiem będzie 2.0-litrowa, benzynowa jednostka z turbodoładaniem, o mocy 163 KM. Topową jednostką ma być 3,5-litrowy silnik V6 dysponujący mocą 241 KM i maksymalnym momentem obrotowym 330 Nm. Obydwa benzynowe silniki spełniają ostre normy emisji spalin D4.

Bazowa jednostka wysokoprężna to silnik 2.2 dCi wyposażony

KM oferuje świetną, niemal sportową dynamikę, a przede wszystkim niewiarygodnie niski poziom hałasu. Diesel V6 z kolei zaskakuje dobrą elastycznością i niskim spalaniem (7,8 l/100 km).

Nowe tylne zawieszenie skutecznie zapobiega przechyłowemu wysokiemu przecięciu nadwozia. Złuszczą, że nad zachowaniem stabilnego toru jazdy czuwa dodatkowo system ESP.

Podstawowy model 2.0 turbo, który pojawić się ma w sprzedaży już w maju, kosztować będzie powyżej 135 tys. zł.

DANE TECHNICZNE	2.0turbo	3,5V6	2,2dCi	3,0V6dCi
Silnik	1benz.R4/16	benz.V6/24	tdiesel.R4/16	tdiesel.V6/24
Pojemnośćskokowa (ccm)	1998	3498	2188	2968
Moc maks.(kW/kWobrot./min)	120/163/5000	177/241/6000	110/150/4000	130/177/4400
Maks.mom.obr. (Nm/obrot./min)	250/2000-4250	330/3900	320/1750	350/1800
Skrzynia biegów	man.6	aut.5	man.6	aut.5
Przyspieszenie 0-100 km/h (s)	9,6	8,3	10,9	10,5
Prędkośćmaksymalna (km/h)	210	235	200	210
Spalanie w cyklu mieszanym (l/100 km)	9,4	11,5	7,1	8,7
Masa własnaładowność (kg)	1715/475	1795/475	1735/620	1810/510
Wymiary (mm)	4860/1860/1577			

Francuska „trznastka” odkryła ostatnie tajemnice. Na rynku jest już ostatnia (?), dawno zapowiadana wersja peugeot 307 SW – nowatorskie kombi. Zgodnie z najnow-

NOWATORSKIE KOMBI PEUGEOTA

rzędzie, gdzie zainstalowano trzy osobne fotele, każdy z osobną regulacją oparcia i siedziska oraz – co oczywi-

połączony z odtwarzaczem DVD. Nieduży, panoramiczny ekran (za dopłatą) instalowany jest na środkowej konsoli tak, że wyświetlany film mogą oglądać wszyscy podróżni.

Także standardowa wersja SW jest jednak bogata. Jej wyposażenie będzie obejmowało m.in. komplet airbagów (łącznie z kurtynowymi), ABS z EBD (system rozdziału siły hamowania), ESP (układ kontroli trakcji), manualną klimatyzację, elektrycznie sterowane szyby i lusterka, centralny zamek. Standardem ma być również regulacja kierownicy w dwóch płaszczyznach oraz wysokości fotela kierowcy.

W nieco bogatszej odmianie otrzymamy dodatkowo koła z lekkich stopów, automatyczną klimatyzację, komputer pokładowy, lampy przeciwmglowe oraz z automatycznie uruchamianą wycieraczkę z czujnikiem deszczu.

Od początku sprzedaży peugeot 307 SW dostępny będzie w czterech wersjach silnikowych. Do wyboru mają być dwie jednostki benzynowe oraz dwa turbodiesle – wszystkie znane z kompaktowej „307”. Współpracują one z jedną z dwóch skrzyń biegów: 5-stopniową manualną lub automatyczną o 4 przełożeniach.

Francuzi zapowiadają, że samochód ten, który pojawił się ma w sprzedaży latem, będzie groźnym konkurentem najlepszych tego typu kompaktowych minivanów również ze względu na atrakcyjną cenę.



szymi trendami jest to prawie minivan, co w segmencie kompaktów jest dla tej firmy całkowitą nowością.

O uniwersalnym charakte-

ste – zagłówkami, trzypunktowym pasem bezpieczeństwa. Jedynie w ostatnim rzędzie wygodnie będą siedzieć tylko dzieci. Zresztą sam pro-



rze tego auta świadczą już choćby wymiary: zwiększony o 12 cm tylny zwis, o 10 cm rozstaw osi, auto jest też o 3,4 cm wyższe (z relingami) oraz o 1,1 cm szersze. Łatwo się domyślić, że dzięki temu wnętrze wprost imponuje przestrzenią użytkową. Szczególnie odczują to osoby podróżujące w drugim

ducent potwierdza, iż fotele te to jedynie dodatkowe miejsca.

Każdy z pięciu foteli można nie tylko złożyć, ale także wymontować. Zależnie od potrzeb bagażnik może być bardzo mały (przy 7 miejscach to zaledwie 137 l) albo całkiem spory (gdy zostawimy tylko dwa miejsca, mamy do dyspozycji przeszło 1500 l).

W sumie jest ponad 100, różnych sposobów aranżacji wnętrza. Mnóstwo schowków na kubki, szuffadek, kieszeni i rozkładanych stolików.

Sporo jest też użytecznej elektroniki, takiej choćby jak system audio

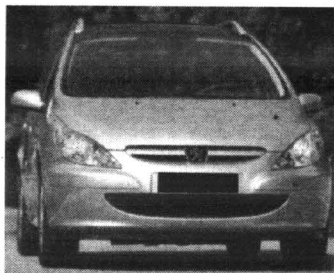

DANE TECHNICZNE:

	1.6	2.0	2.0HDI	2.0HDI
Wersja silnikowa	16V	R4 16V	R4 8V	R4 8V
Typ silnika	16V	16V	16V	16V
Pojemność (ccm)	1587	1997	1997	1997
Moc/kW (KM) przy obr./min.	80/1105/750	100/136/6000	66/60/4000	79/110/4000
Moment (Nm) przy obr./min.	147/4000	190/4100	205/1900	250/1750
Vmax/kmh	182/180	200/196	174	183
0-100 km/h (s)	12,8 (15,2)	10,5 (12)	14,9	13,8
Srednie zużycie paliwa l/100 km	7,7	8,3	5,4	5,4
Di./szer.wys. (cm)	442/174,6/157			
Rozstaw osi (cm)	2708			
Masa własna (kg)	1324-1421			
Poj. bagażnika (l)	137-1539			

TWÓJ WYBÓR TWOJA ALMERA

34 230,-*



NIŻSZA AKCYZA
- NIŻSZA CENA

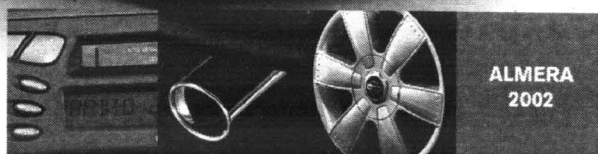

ALMERA
2002

Teraz przy kupnie Almery z rocznika 2002 masz wybór. Zapłać tylko **70% jej wartości**, a pozostałe 30% ureguluj po roku bez odsetek. Albo wybierz jeden z dwóch pakietów akcesoriów o wartości do **4350 złotych**.

* 70% ceny Almery 3-drzwiowej, 1,5 l, w pakiecie Comfort High (m.in. ABS, klimatyzacja, 2 poduszki powietrzne)



Szczegóły u autoryzowanych dealerów Nissana.

KMJ KASZUBOWSCY S.J.

80-314 Gdańsk, ul. Grunwaldzka 303 D, www.nissan.gda.pl
 SALON tel. (0 58) 552-17-28, 552-19-92, SERWIS tel./faks (0 58) 552-21-36, 552-13-17
 81-531 Gdynia, ul. Wielkopolska 250
 SALON tel. (0 58) 781-47-25, tel./faks (0 58) 781-47-26, SERWIS tel. (0 58) 781-47-24

Tylko 573 PLN miesięcznie*

Škoda FabiaVOLKSWAGEN BANK POLSKA
Bezpośredni w kontaktach**Škoda Fabia Classic 1.4 (44 kW)**cena samochodu: 32 670 PLN
wkład własny: 10%
okres kredytu: 72 miesiące
rok produkcji: 2002

ŠkodaKredyt



* kredyt denominowany w EURO wg kursu 1 EUR = 3,7 PLN

GROBLEWSKI JRgodziny otwarcia salonu: 8.00-18.00, serwis 8.00-17.00
<http://www.groblewski.com.pl>Sopot, al. Niepodległości 954
tel./fax (058) 550 36 19, tel. 0604 600 600Sopot, ul. Bitwy pod Płowcami 54
tel. (058) 550 37 38, fax (058) 555 07 49**SEAT. Emocje i korzyści**

Uwaga, czas na prawdziwe emocje. Każdy zakupiony teraz model SEAT-a oferuje Ci, oprócz dynamicznej sylwetki i nowoczesnych silników, także wymienne korzyści.

W przypadku Leona korzyści takie obejmują ABS, 2 poduszki, wspomaganie układu kierowniczego, ubezpieczenie i specjalny rabat wielkanocny. W sumie to 10900 zł.

Przyjrzyj się innym modelom SEAT-a. Emocje rosną. Korzyści też, aż do 26700 zł dla Alhambry! Skorzystaj z okazji i podkreśl swój styl.

Odwiedź salon SEAT-a.

SEAT.

Ważny jest styl.

Seat Cordoba WRC Evo III.
Zwycięzca w Rajdzie Zimowym '02**Auto-Gosk****Gdańsk-Jasień,**
ul. Jabłoniowa 2
salon, tel. (058) 322 11 65
serwis, tel. (058) 322 11 86**Sopot**
Al. Niepodległości 691
salon, tel. (058) 550 39 59
serwis, tel. (058) 550 39 58**Gdynia,**
ul. Chwaszczyńska 72
salon, tel. (058) 629 40 00
serwis, tel. (058) 629 45 43**INSPEKTORZY Z POLICJĄ**

W połowie bieżącego roku na polskich drogach pojawi się ok. 300 inspektorów. Główny Inspektorat Transportu Drogowego podpisał porozumienie z policją. Celem są wspólne patrole, szkolenia i pomoc specjalistów. Ich zadaniem będzie kontrola ciężarówek. Inspektorzy, którzy działają na mocy uchwalonej we wrześniu ub. roku ustawy o

transporcie drogowym, mają kontrolować ciężarówki - czy nie są za ciężkie, czy są sprawne, czy ich kierowcy robią odpowiednie przerwy w czasie jazdy. Inspektorzy wyposażeni są w bardzo szerokie uprawnienia - mogą m.in. stosować środki przymusu bezpośredniego, używać broni, zatrzymywać pojazdy i kontrolować dokumenty, trzeźwość itp.

FAKTURY ZA PALIWA

Od 26 marca, czyli od ostatniej nowelizacji ustawy o VAT, faktury na wszelkiego rodzaju paliwa wlewane do baku samochodów powinny zawierać numer rejestracyjny tego pojazdu. Faktury bez numeru rejestracyjnego nie mogą być podstawą do odliczenia podatku. Dotychczas wymóg ten dotyczył wyłącznie faktur na zakup benzyny, teraz objęto nim także zakup gazu i oleju napędowego.

Spalił sobie mercedesa

Pewien Chińczyk zakupił przed rokiem nowego mercedesa SLK230. W ciągu 12 miesięcy auto psuło się 5 razy. Zdenerwowany właściciel zażądał przyjęcia samochodu z powrotem przez dilerów i zwrotu pieniędzy. Kiedy spotkał się z odmową ze

względem na zakończenie okresu gwarancji, publicznie zniszczył swego mercedesa przed salonem, w którym go kupił. Winna całego zajścia okazała się chińska benzyna. Jest ona takiej jakości, że precyzyjnie wykonany silnik mercedesa nie wytrzymał.

Rodzimy spór o fiata

Według gazety „Automotive News Europe”, dwóch członków rodziny Agnelli, która kontroluje koncern Fiat, ma odmienne zdanie co do przyszłości Fiat Auto. 82-letni Giovanni Agnelli - honorowy prezes grupy Fiata - nie zamierza rezygnować z produkcji samochodów. Jednak młodszy z braci, Umberto, niejednokrotnie wspominał, iż nie jest zadowolony z osiągnięć finansowych Fiat Auto. Jego zdaniem należałoby sprzedać akcje spółki zajmującej się produkcją samochodów koncernowi General Motors jeszcze przed uzgodnionym wcześniej terminem ewentualnego wykupu. Jednak Giovanni Agnelli ma na ten temat całkiem przeciwne zdanie.

ZWROT NADPŁATY ZA ROK

Pracownicy, którym potrącono podatek dochodowy od kwot ryczałtów samochodowych wypłaconych w styczniu i lutym, prawdopodobnie odzyskają nadpłatę dopiero przy rocznym rozliczeniu podatku. Wtedy wykazaną w zezna-

niu kwotę dochodów ze stosunku pracy można będzie pomniejszyć o kwotę ryczałtów, od których potrącono podatek, a stanowiących - zgodnie z rozporządzeniem ministra infrastruktury z 25 marca br. - dochód zwolniony z podatku.

Większa ciężarówka Kia

Kia wprowadza na polski rynek nowy samochód dostawczy o nazwie K3000S. To nieco większa odmiana doskonale już znanego modelu K2700, który niedawno przeszedł kurację odmładzającą.

Większa ciężarówka ma dopuszczalną masę całkowitą 3,5 tony i ładowność 1830 kg (samego podwozia). W modelu tym zastosowano też silnik o większej pojemności skokowej (2957 cm³) i - co za tym idzie - większej mocy (85 KM). Nadal jest to jednak wolnossący diesel. Prędkość maksymalna pojazdu to 123 km/h.

Istotną różnicą w porównaniu z modelem K2700 to unoszona kabina. Dzięki niej dostęp do silnika jest zdecydowanie łatwiejszy. W lutym do dealerów trafiła tylko jedna odmiana K3000S - z krótką kabiną i bez zabudowy. Importer zapowiada jednak, iż zależnie od popytu oferta może być wzbogacona o inne wersje.

Onissanie almerze można nieskończenie. Okazuje się, że także „w temacie” luksusu. Oto bowiem dla najbardziej wymagających, ale i niebiednych fanów tej marki przygotowano wersję 1.8 16V luxury, która impono-

wa a c
nóe

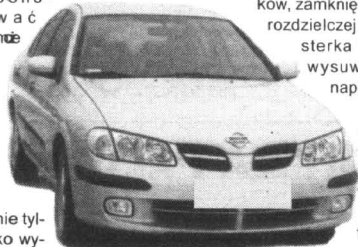

nie tylko wy-
soką

niezawodnością, ale też nietuzinkowym, aby nie powiedzieć – bogatym wyposażeniem.

Z zewnątrz – wciąż zwraca uwagę oryginalna, tak dynamiczna, że aż wręcz sportowa stylistyka „dziobu”. Wewnątrz już na pierwszy rzut oka widać staranność w doborze materiałów: wysoka jakość wykonania, a nade wszystko dbałość o należyłą ergonomię w każdym szczególe. Znakomicie ułatwia to korzystanie z auta. I tak, na przykład, znajdziemy nim wygodne czteroramienne koło kierownicy pokryte częściowo

NIEZAWODNY KOMFORT

skórą, z funkcją sterowania radiem, fabryczny radioodtwarzacz kasetowy idealnie wkomponowany w panel centralny. Mnóstwo przydatnych schowków, zamkniętą półką na desce rozdzielczej, podświetlane lusterka w przelotach, wysuwany uchwyt na napoje.

Topowa wersja w cenie ok. 65 tys. zł ma cztery poduszki powietrzne, a dla pasażerów tylnych siedzeń przewidziano trzy zagłówki i trzy bezwładnościowe pasy bezpieczeństwa. Na tylnej kanapie znajdzie-

my także seryjne mocowanie fotelika dziecięcego Isofix.

Przy rozstawie osi ponad 2,5 m w almerze przestrzeni pod dostatkim będą mieli zarówno pasażerowie przednich, jak i tylnych foteli. Również miejsce na bagaż powinno wystarczyć. 460 litrów pojemności bagażnika to dobra wartość w tej klasie pojazdów. Powiększyć ją można przez złożenie dzielonej tylnej kanapy.

1,8-litrowy silnik zachował charakterystyczną dla nissanów lekką ciężkość. Wynika to zapewne z przesterowania w kierunku najwyższej trwałości tej jednostki, niemniej zaledwie 114 KM z 1796 centymetrów pojemności, to chyba

zapotrzebowaniu 7,5 l benzyny/100 km.

Ale przecież przeznaczeniem i tego nissana nie jest wyczynowa jazda. Jego silnik ma być oszczędny i spełniający ostre normy emisji spalin, musi być żywotny, a wysilone jednostki i zapewnienia bezawaryjnej i długotrwałej eksploatacji. Nawet przy wyższych prędkościach w aucie jest cicho, co daje poczucie komfortu i nie męczycy

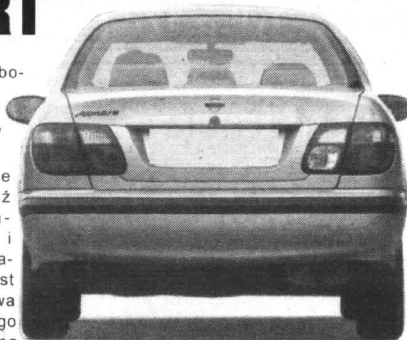

leko, a wybór przełożeń jest precyzyjny. Almera wyposażona jest seryjnie w ABS i hamulce tarczowe, z przodu wentylowane. Z uznaniem mówi się wśród fachowców o systemie BAS wspomagającym nagłe hamowanie.

Pochwały zbiera również zawieszenie. Tłumienie nierówności odbywa się sprężysto, ale charakterystyka zawieszenia bardziej nastawiona jest na bezpieczne i pewne pokonywanie zakrętów, niż na komfort podróżowania. Pasażer nie może więc narzekać na zbyt niski komfort jazdy.

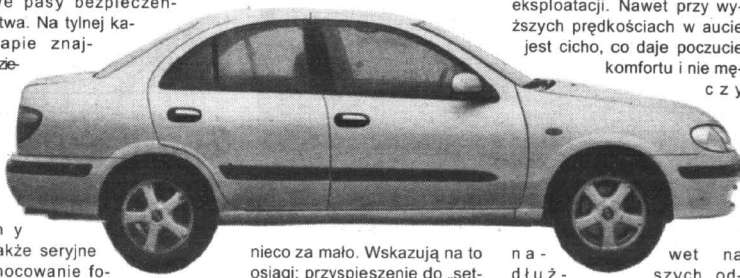

niewiele za mało. Wskazują na to osiągi: przyspieszenie do „setki” w 11,1 s i prędkość maksymalna 185 km/h, przy średnim

na -
dł u -
z -
cinkach.

Zmiana biegów odbywa się

DANE TECHNICZNE:

Silnik	benz. R4/16	Hamulce przód/tył	tw/t
Pojemność skokowa (ccm)	1796	Ogumienie	185/65 R 15
Średnica x skok (mm)	80,0 x 88,0	Pojemność bagażnika (l)	460
Stożki sprzężania	9,5	Pojemność zbiornika paliwa (l)	60
Zasilanie	ww	Dł./szer./wys. (mm)	4425/1690/1440
Moc maks. (kW/KM/obr./min.)	84/114/5600	Rozstaw osi	2535
Maks. mom. obr. (Nm/obr./min.)	158/2800	Średnica zawracania	10,4
Skrzynia biegów	man. 5	Masa własna /ładowność (kg)	1205/530
Napęd na koła	przednie	Masa przyczepy (kg)	1200

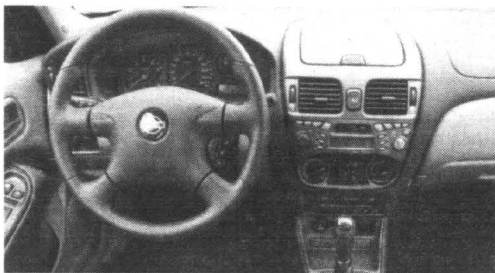

Czwarty model Porsche

Porsche zamierza wprowadzić do sprzedaży czwarty model – obok produkowanych już Boxstera i 911 oraz planowanego SUV-a – o nazwie cayenne. Według niemieckiej prasy producent znany dotychczas jedynie z doskonałych samochodów sportowych już teraz rozbuduje swoją fabrykę w Lipsku.

Wiadomo też, że Porsche za-

mawia u producentów podzespołów więcej części niż potrzeba do samego terenowego cayenne. Krążą również plotki, iż prace nad nowym modelem prowadzi firma Bertrand, gdyż inżynierowie porsche nie potrafią sprostać wszystkim założeniom. Oficjalne informacje na ten temat Porsche ma przestawić w połowie br.

Wysokie „C” Mercedesa

Z danych dotyczących sprzedaży aut w Niemczech, przedstawionych przez tamtejszy Federalny Urząd Transportu wynika, że mercedesy klasy C po raz pierwszy w historii znalazły się na najwyższej pozycji w grupie samochodów klasy średniej. W sumie u naszych zachodnich sąsiadów w 2001 roku sprzedano 156 900 mercedesów klasy C. Najważniejszy konkurent stuttgartkiej firmy, BMW, zdołał w tym czasie sprzedać 147 300 samochodów serii 3. Trzecie miejsce w klasie zajął volkswagen passat (139 200 szt.). Nowa limu-

zyna klasy C została zaprezentowana w marcu 2000, zaś jej debiut rynkowy nastąpił dwa miesiące później. Od tego czasu na całym świecie sprzedano 429 100 tych aut. Następnie wprowadzono na rynek kompaktowe coupe oraz kombi. W ubiegłym roku Mercedes sprzedał na świecie 281 200 sedanów, 52 500 kombi oraz 59 300 coupe. Spore powodzenie samochodów klasy C można tłumaczyć nie tylko zaawansowaną techniką, na którą Mercedes nie żałuje pieniędzy, ale także nowatorską i bardzo udaną – jak na niemiecki koniec – stylizacją.

Rover do poprawki

Ciemne chmury nad Land Roverem. Ponad 220 tys. aut musi zostać wezwanych do warsztatu. Powodem jest niesprawną zębatka mechanizmu „ręcznego”, która w wielu przypadkach doprowadziła do zwolnienia hamulca. Oprócz tego we wzywanych samochodach musi zostać poprawiona izolacja wiązek elektrycznej w silniku i przewodów odchodzących od napinaczy pasów.

Ceny superba

Ile za suberb? Wersja classic (w standardzie 4 poduszki, ABS, ASR, manualna klimatyzacja, elektrycznie sterowane szyby i lusterka) z silnikiem 2.0 (115 KM) – 78 tys. zł, 1.8 T (150) – 83 tys. zł, 1.9 TDI (130) – 85 tys. zł. Najdroższy superb w wersji eleganckiej 2.5 TDI (155) z tiptronikiem będzie kosztował 140 tys. zł.

Citroen na kaczkę

Kaczka znów rusza! Nazywa się pluriel i jest mistrzem w zmienianiu twarzy: raz jest kabrioletem, raz pikapem – bardzo ciekawe auto w cenie poniżej 60 tys. złotych. Ewentualna premiera ma odbyć się w

grudniu. Od wiosny rusza natomiast C3. Auto będą napełniać trzy silniki benzynowe (od 60 do 109 KM) oraz diesel (od 68 do 90 KM). W Niemczech auto ma kosztować około 23 tys. marek.

NISSAN

**TERAZ WÓZKI WIDŁOWE
NOWEJ GENERACJI
NOWE I UŻYWANE**

sprzedaż wózków:

- elektrycznych
- gazowych
- diesel

ISO 14001
ISO 9002
Certifikat B

**Dealer regionalny
KMJ Gdańsk, tel. (058) 552 21 93, kom. 0501 722 161**

2 LATA GWARANCJI

VANEO PEŁEN NOWYCH POMYSŁÓW

Koncern DaimlerChrysler wziął pod uwagę rozwijające się wciąż zapotrzebowanie na kompaktowe vany i wprowadził do sprzedaży nowego Mercedesa-Benz Vaneo. Jego prezentacja odbyła się w gdańskim salonie Mercedesa Wittman-Zurański w dniach 6-7 kwietnia. Sześć wersji stylistyczno-wyposażeniowych – od praktycznej po luksusową – daje się dowolnie kombinować z każdą wersją silnikową. Do wyboru są trzy nowoczesne silniki benzy-

nowe i jeden silnik wysokoprężny.

Już podstawowy wariant TREND zawiera elementy podnoszące komfort. Posiada dwie przesuwane drzwi, elektrycznie podnoszone szyby z przodu oraz centralny zamek, uruchamiany zdalnie sygnałem radiowym nawet z dużej odległości. Do standardowego wyposażenia należą także poduszki powietrzne dla kierowcy i pasażera, boczne poduszki powietrzne z przodu, elektroniczny system stabilizacji toru jazdy EPS, który zapewnia maksymalną stabilność i utrzymywanie kierunku pod-

czas jazdy. Vaneo w tej wersji wyposażony jest



Mercedes vaneo

także w system wspomagania hamowania awaryjnego BAS – zapewnia on najkrótszą możliwą drogę hamowania. Niezawodnym partnerem systemu BAS jest układ hamulcowy z dużymi tarczami we wszystkich kołach i seryjnym ABS-em. Bezpieczeństwo podnoszą także zagłówki i trzypunktowe pasy bezpieczeństwa przy wszystkich pięciu siedzeniach.

Wersja TREND Plus (jak i FAMILY Plus) zawiera dodatkowo w wyposażeniu seryjnym klimatyzację, elektrycznie uchylane szyby z tyłu oraz radio MB Sound 10 z odtwarzaczem kasetowym.

Wersja FAMILY samochód rodzinny. Zintegrowane foteliki dziecięce w drugim rzędzie, szczególnie odporne materiały, szuflady pod wszystkimi siedzeniami, stoliki rozkładane w oparciach foteli przednich, dyskretne oświetlenie nocne oraz wysuwana podłoga to najważniejsze elementy tego pakietu.

Vaneo z linii stylistycznej AMBIENTE dodatkowo wyposażony

jest w klimatyzację i radio MB Sound 10. Koło kierownicy i dźwignia zmiany biegów obszyte są wysokiej jakości skórą, a konsolę środkową zdobiją aplikacje ze szlachetnego drewna, komfort podnosi też ogrzewanie siedzeń i podłokietniki.

W wersji AMBIENTE Plus w wyposażeniu seryjnym znajdują się dodatkowo: lakier metalizowany, wysuwana podłoga w przestrzeni ładunkowej oraz radio MB Sound 30 z odtwarzaczem płyt CD.

Zupełnie nowatorskim pomysłem jest wyjmowana osłona

przedziału pasażersko-bagażowego. Dzięki niej w prosty sposób można przekształcić luksusowego vana w dającą się łatwo utrzymać w czystości furgonetkę.

We wszystkich wersjach dostępne są – jako wyposażenie dodatkowe – wysokiej klasy elementy podwyższające komfort. Zalicza się do nich m.in. zestaw czujników parkingowych PARKTRONIC, tempomat, system audio z odtwarzaczem płyt CD, telefon komórkowy z zestawem głośnomówiącym, system nawigacyjny wraz z



www.nowepolo.pl

Technologia robi wrażenie.



Standardy się zmieniły.

• O tym, że standardy w tej klasie samochodów zmieniły się, warto przekonać się osobiście. Bardziej przestronne Nowe Polo wyposażone jest seryjnie między innymi w cztery poduszki powietrzne oraz immobiliser. Do wyboru pozostają siedem dynamycznych, a zarazem ekonomicznych silników. Nowe Polo - teraz z pakietem elektrofunkcyjnym w cenie samochodu. *Zapraszamy do naszego salonu.

Nowe Polo.



VOLKSWAGEN BANK POLSKA S.A.



Gajos

Sopot, Kasztanowa 4
tel. (058) 551 33 17, fax (058) 551 52 02
tel. kom. 0602 108 789, www.gajos.com.pl

* Liczba samochodów objętych ofertą ograniczona.

HURTOWNIA MOTORYZACYJNA

BIGMOT®

CZĘŚCI I AKCESORIA DO SAMOCHODÓW KRAJOWYCH I ZAGRANICZNYCH.

30 000 pozycji (tylko hurt)

NAJLEPSZE CENY, SZYBKA DOSTAWA TOWARU.

Pruszcze Gdańskie
ul. Sikorskiego 6A
www.bigmot.com.pl

tel./fax (0...58) 773 14 58
tel./fax (0...58) 682 22 24
w.19

308068

systemem obsługi COMAND.

Seryjnie kompaktowy van Mercedesa wyposażony jest w pięciostopniową manualną skrzynię biegów. Do każdej wersji silnikowej można też zamówić automatyczne sprzęgło, uruchamiane elektrohydraulicznie przez serwowymiar, po tym jak otrzyma się z czujników w dźwigni zmiany biegów informację o zamiarze zmiany przełożenia. Jeśli ktoś chce zrezygnować również z ręcznej zmiany biegów, wygodną alternatywę znajdzie w przekładni automatycznej. Nowoczesny automat jest dostępny na życzenie w połączeniu z obydwoma mocniejszymi silnikami benzynowymi oraz z wysokoprężnym.

Vaneo, pomimo skromnej jak na vana długości 4,2 metra, zapewnia ogromną przestrzeń dla pasażerów, ich bagażu lub nieporównanie dużo miejsca na sprzęt turystyczno-sportowy. Dlatego też ma wysoką wartość użytkową dla różnorodnych grup klientów. Na ulicy zajmuje mniej więcej tyle miejsca, ile limuzyna średniej klasy, ale wewnątrz oferuje przestrzeń godną kompaktowego vana. Młode rodziny i wszyscy ceniący aktywny wypoczynek znajdą w nim auto „skrojone” idealnie do potrzeb i będące jednocześnie autem wysokiej klasy.

cd. na str. 22

Na przepisy wykonawcze do znowelizowanej ustawy o rachunkowości księgowi musieli czekać co najmniej do połowy grudnia ub. roku, mimo wcześniejszych zapewnień Ministerstwa Finansów, że będą one szybko opracowane.

NOWE PRZEPISY O RACHUNKOWOŚCI

Ministerstwo Finansów obiecywało, że akty wykonawcze do ustawy o rachunkowości zostaną wydane odpowiednio wcześniej, aby umożliwić księgowym zapoznanie się z nimi przed dniem wejścia w życie tej ustawy.

Jak informuje Ministerstwo Finansów, podpisane zostało pierwsze rozporządzenie wykonawcze do ustawy o rachunkowości, dotyczące szczególnych zasad rachunkowości dla podmiotów niebędących spółkami handlowymi i nieprowadzących działalności gospodarczej.

Rozporządzenie to zostanie opublikowane w jednym z najbliższych Dzienników Ustaw. Jest to jednak akt, którego wydanie określono jako fakultatywne.

Przypominamy, iż znowelizowana ustawa o rachunkowości, które weszło w życie 1 stycznia 2002 r., daje ministrowi finansów delegację ustawową do wydania 11 obligatoryjnych oraz 12 fakultatywnych aktów wykonawczych do ustawy. Akty te były obiecywane

przez resort finansów już na przełomie pierwszego i drugiego kwartału ub.r.

Jednak wymagały one szczególnych uzgodnień międzyresortowych i prace nad nimi się przeciągnęły. Dla księgowych oznaczało to od dnia 1 stycznia 2002 r. lawinę nowych przepisów. Nie zdążą się bowiem zapoznać z nimi wcześniej.

W dalszej kolejności przygotowywane są rozporządzenia regulujące zasady konsolidacji sprawozdań finansowych, instrumentów finansowych oraz rozporządzenia regulujące zasady opracowywania krajowych standardów rachunkowości i zasady funkcjonowania Komitetu do Spraw Krajowych Standardów Rachunkowości.

Komitet ten będzie liczył około 16 osób reprezentujących różne instytucje, związane z rachunkowością i finansami. Osobne rozporządzenie określi zasady usługowego prowadzenia ksiąg rachunkowych.

Przypominamy, iż zgodnie z

nowymi regulacjami zmieniają się kryteria wykształcenia osób ubiegających się o licencję na prowadzenie biura rachunkowego.

Departament Rachunkowości przygotował również rozporządzenie dotyczące szczególnych zasad rachunkowości oraz planów kont dla budżetu państwa, budżetów jednostek samorządu terytorialnego, jednostek budżetowych, zakładów budżetowych i gospodarstw pomocniczych jednostek budżetowych oraz jednostek budżetowych mających siedzibę poza granicami Rzeczypospolitej Polskiej.

Rozporządzenie to nie zostało jeszcze jednak podpisane. Z delegacji fakultatywnych realizowana jest jeszcze delegacja dotycząca wzorcowego planu kont dla banków.

Ministerstwo Finansów nie potrafi określić, kiedy zostaną podpisane kolejne akty wykonawcze, nastąpi to najprawdopodobniej w drugiej połowie grudnia.

Nowe uprawnienia Inspekcji Celnej

Z dniem 1 marca br. odpowiednie organy Inspekcji Celnej zostały upoważnione do zatrzymywania towarów będących przedmiotem wykroczenia skarbowego, za które nie zostały uregulowane należności publicznoprawne i została wymierzona kara grzywny w drodze mandatu karnego, w zakresie o którym mowa w art. 241 kodeksu celnego, tj. w przypadku gdy nie zostało złożone zabezpieczenie albo gdyby kwota złożonego zabezpieczenia nie pokryła długu celnego. Towary zatrzymane w takiej sytuacji, wraz z aktami sprawy, mają być prze-

kazywane niezwłocznie do właściwego urzędu celnego. Organ Inspekcji Celnej wykonują uprawnienia, o których mowa, w miejscu zatrzymania towarów, w którym została wymierzona kara grzywny w drodze mandatu karnego (rozporządzenie ministra finansów z dnia 22 lutego 2002 r. zmieniające rozporządzenie w sprawie upoważnienia innych organów administracji państwowej do wykonywania niektórych zadań organów celnych).

Świadczenia dla cudzoziemców

Od 21 bm. obowiązują rozporządzenie z 18 lutego 2002 r.

w sprawie wysokości, warunków przyznawania i wstrzymywania oraz sposobu korzystania ze świadczeń przez cudzoziemców ubiegających się o nadanie statusu uchodźcy.

Określa ono m.in.: warunki, w jakich cudzoziemcy ubiegający się o nadanie statusu uchodźcy mogą korzystać ze świadczeń, przebywając poza ośrodkiem dla cudzoziemców ubiegających się o nadanie statusu uchodźcy, stawki żywnościowe w ośrodku, okoliczności wypłaty ekwiwalentu za wyżywienie, zakres i tryb świadczenia opieki medycznej, rodzaje pomocy pieniężnej, jak również zakres i warunki realizacji pomocy cudzoziemcom w związku z ich dobrowolnym wyjazdem z Polski.

Być mężczyzną

cd. ze str. 6

Bardzo dobre są również gotowe maseczki ziołowe w torbkach, produkowane przez HerbaPol. W poważniejszych przypadkach konieczna jest pomoc dermatologa, który przepisze odpowiednie leczenie zewnętrzne i wewnętrzne.

Pomoc kosmetyczki jest również konieczna, jeśli skóra jest sucha, a obniżonym poziomem wytwarzania łoju. Ma ona tendencje do łuszczenia się, matwienia i nadmiernej wrażliwości. Dzieje się tak najczęściej w starszym wieku, ale zdarza się również i osób w wieku średnim, a nawet całkiem młodych. Zabiegi w gabinecie kosmetycznym polegają głównie na nawilżaniu skóry i mają na celu jej zregenerowanie. Cerę taką myje się w miękkiej wodzie, delikatnym, dobrym jakościowo mydłem.

● Codzienny zabieg golenia bynajmniej nie jest obójny dla skóry. Usuwanie owłosienia przy samej jej powierzchni, powoduje bowiem często podrażnienia. Dlatego też należy starannie pielęgnować skórę przed i po goleniu.

Panowie o tłustej cerze po goleniu mogą używać specjalnych, przeznaczonych dla nich galaretek i płynów. Przy skórze suchej i wrażliwej kojąco działają preparaty, które można kupić w aptece.

Podobne właściwości ma wywar z liści kapusty. Jest to prawdziwa kopalnia witamin, tym cenniejsza, iż prawie każdy z nas cierpi na zewnętrzną awitaminowość skóry. Bardzo dobre właściwości ma też skrzyp polny, zawierający cenne mikroelementy. Można codziennie lykac odrobinę, tyle co na końcu noża, zmieszane z wodą. Można też stosować kremy mające właściwości matujące.

● Zamiast kąpiei polecam prysznic, najlepszą formę oczyszczenia skóry. Bieząca woda doskonale usuwa brud,

pot, a natryski o zmiennej temperaturze działają pobudzająco na przemianę materii. Przy skórze tłustej można raz w tygodniu przygotować sobie kąpiel w wannie, w wywarze z ziół np. rozmarynu albo rumianku lub lawendy czy mięty, lipy, a przy suchej – z lipy, rumianku czy matwienia i nadmiernej wrażliwości. Dzieje się tak najczęściej w starszym wieku, ale zdarza się również i osób w wieku średnim, a nawet całkiem młodych. Zabiegi w gabinecie kosmetycznym polegają głównie na nawilżaniu skóry i mają na celu jej zregenerowanie. Cerę taką myje się w miękkiej wodzie, delikatnym, dobrym jakościowo mydłem.

Panowie, mający skłonność do pocienia się stóp, muszą więcej czasu poświęcić na ich pielęgnację. Można moczyć je w wodzie z nadmanganianem potasu (1 kryształek na miednicę wody) lub w naparze kory dębowej, a następnie dokładnie osuszyć, szczególnie między palcami.

Na suchą skórę na stopach radzę stosować okłady z lino-magu lub moczyć je w podgrzanej oliwie z natą. Panowie po czterdziestce, a nawet wcześniej, powinni regularnie korzystać z usług pedicury. W tym bowiem okresie zaczynają już wstępować tzw. zaburzenia troficzne, polegające na zmianach w płytce paznokci. Stają się one zgrubiałe, brudzone, często wrastają, co w konsekwencji może spowodować nieprzyjemne dolegliwości.

● Osoby o tłustej cerze mają zwykle szybko przetłuszczające się włosy. Dlatego też trzeba myć je tak często, jak tego wymagają. Należy raczej unikać szamponów. Lepsze efekty daje mycie ich w szarym mydle i wcieranie wody brzo-zowej, która przywraca im naturalny połysk. Można też płukać je w naparze skrzypu lub pokrzywy, obfitującej w cenne sole mineralne i witaminy. Włosy normalne można myć w szamponie, a suche najlepiej w żóltkach. A jeśli szampon, to ja-jeczny, żóltkowy czy lecytynowy. I jeszcze jedno. Panowie używający kosmetyków powinni dbać o to, by miały one zawsze tę samą lub zbliżoną nutę zapachową. (dm)



Studuj za Tz!

w Gdańskiej Wyższej Szkole Humanistycznej

STUDIA DZIENNE I ZAOCZNE
Specjalności

- Pedagogika opiekuńczo-wychowawcza*
- Zarządzanie administracją publiczną*
- Zarządzanie przedsiębiorstwem*
- Międzynarodowe stosunki polityczne*
- Polityka socjalno-samorządowa*
- Zarządzanie finansami*
- Pedagogika resocjalizacyjna
- Dziennikarstwo i public relations

* specjalności objęte promocją (dotyczy I-go semestru studiów dalanych)

ZAPRASZAMY!

Informacje i zapisy:
 GWSH
 Dział rekrutacji - pok. nr 114
 Gdańsk, ul. Biskupia 24b

Tel. (058) 322 59 59
(058) 306 54 78 wew. 40, 41
 e-mail: kanclerz@gwah.gda.pl

Vaneo pełen nowych pomysłów

cd. ze str. 21

DANE TECHNICZNE: Vaneo Vaneo 1.6 Vaneo 1.9 Vaneo CDI 1.7
 Pojemność skokowa (cm³) 1598 1598 1898 1698
 Moc (kW/KM) 60/82 75/102 92/125 67/91
 Moment obrotowy (Nm) 140 150 180 180
 Przyspieszenie 0-100 km/h (s) 15,8 13,5 11,1 16,0

Zużycie paliwa (manualna/automatyczna) 8,4/ 8,4 8,4/8,9 8,9/9,1 5,9/6,5
 Dł./szer./wys. zew. (mm) 4192/1742/1830
 Szer./wys. wnętrza (mm) 1280/1240
 Pojemność przedziału bagażowego (l) 715-3000
 Długość przedziału bagażowego (mm) 300-1810
 Ładowność (kg) 600 (las)

Nowy minivan Hondy

Honda wprowadziła na japoński rynek nowego kompaktowego minivana, zbudowanego na podwoziu modelu jazz (w Japonii – fit). Nowe auto nazwano mobilio. Może nim podróżować

aż 7 osób. Do jego napędu wybrano bardzo oszczędny silnik o pojemności skokowej 1,5 litra. Honda przewiduje, że miesięczna sprzedaż tego pojazdu wyniesie około 5 tys. szt. Najważniejszym konkurentem będzie minivan Toyoty nazywany soacio, zbudowany na podwoziu corolli.

Chciałbyś wiedzieć, ile pieniędzy, dochodów, akcji i udziałów w spółkach ma twój przedstawiciel w parlamencie? Jaki samochód, dom? A może kredyty i zobowiązania? Poniżej publikujemy treść oświadczeń majątkowych, które raz w roku musi składać u marszałka Sejmu każdy poseł. Następnie są one publikowane w internecie pod adresem www.sejm.gov.pl. Wybraliśmy oświadczenia niektórych posłów z naszego regionu (stan na październik 2001 r.).

Mieczysław Aszkiewicz – Samoobrona

Okręg wyborczy: Olsztyn

Liczba uzyskanych głosów: 6753

Pieniądze: „nie dotyczy”;

Mieszkanie: 34 mkw. (własność);

Gospodarstwo rolne: hodowlane, pow. 70 ha o wartości 450 tys. zł (dom mieszkalny, obora, stodoła); przychód (w 2000 r.) – 32 tys. zł, dochód – 0;

Samochód: daewoo lanos, ciągnik Ursus;

Zobowiązania pieniężne: kredyty bankowe na sumy: 134 tys. zł, 40 tys. zł, 126 tys. zł, 11 tys. zł.

Wierzyć na słowo

Majątek twojego posła

Jan Antochowski – SLD

Okręg wyborczy: Elbląg

Liczba uzyskanych głosów: 8312

Pieniądze: 391 DEM;

Dom: 240 mkw. o wartości 400 tys. zł;

Inne nieruchomości: domek letniskowy – 120 mkw. o wartości 200 tys. zł, jedna trzecia budynku mieszkalnego o wartości 50 tys. zł;

Inne dochody: Wynagrodzenie z tytułu zatrudnienia na stanowisku starosty: za 2000 rok – 118 tys. zł brutto, za I – IX 2001 – 89 tys. zł brutto;

Samochód: audi 80 (rok prod. 1991) o wartości 12 tys. zł;

Zobowiązania pieniężne: kredyt bankowy na sumę 231 tys. zł.

Jerzy Budnik – Platforma Obywatelska

Okręg wyborczy: Gdynia

Liczba uzyskanych głosów: 5567

Pieniądze: ok. 30 tys. zł (lokata bankowa);

Dom: 160 mkw. o wartości 250 tys. zł;

Inne nieruchomości: działka niezabudowana 1265 mkw. o wartości ok. 50 tys. zł;

Samochód: daewoo lanos (rok prod. 1998) o wartości 19,5 tys. zł;

Zobowiązania pieniężne: kredyt bankowy – do spłacenia ok. 27 tys. zł.

Tadeusz Cymański – Prawo i Sprawiedliwość

Okręg wyborczy: Gdańsk

Liczba uzyskanych głosów: 1071

Pieniądze: 1700 USD, 400 DEM;

Mieszkanie: 74 mkw. o wartości 100 tys. zł;

Inne nieruchomości: nakłady pod budowę ośrodka wypoczynkowego pow. 50 mkw. o wartości ok. 20 tys. zł;

Inne dochody: Bank Spółdzielczy – Rada Nadzorcza: 123 zł za posiedzenie, Spółka Wodno-Ściekowa w Malborku: 486 zł miesięcznie;

Samochód: opel kadett 1,6 D (rok prod. 1986)

Wznanym dowcipie, starszym niż C.-K. Armia, kapral przekazując wdowie wiadomość, że mąż zginął podczas manewrów, zaczął od słów: „Mażonek, niestety, nieco podupał na zdrowiu...”

JE Leszek Miller wie już, że Polska, ku mojej radości, nie wejdzie do Unii Europejskiej w najbliższym czasie – i terminem najwcześniejszym jest rok 2006 (w którym to roku, jak sądzę, z tej Wieży Babel pozostaną tylko fundamenty i pierwsze piętro). Nie ma w tym zresztą nic dziwnego: gdy wezmą Państwo do ręki roczniki czelownego organu eurotomanów, czyli „Gazety Wyborczej”, przekonają się Państwo, że nasi jurgielnicy mieli absolutnie muirowane obietnice wejścia w roku 2000, 2001, 2002, 2003 – bo ONI są tak zaślepieni możliwością objęcia w Brukseli posady za 100 000 eurosrebrników, że wystarczy im powiedzieć: „Wicierozumiecie (jak to jest po niemiecku?), obiecuje solennie (jak to jest po francusku?), że dołożę wszelkich starań, by Polska weszła do Unii w roku **** (tu wstawić rok)” – by już IM się kolana robiły miękkie, jak starej pannie po obietnicy małżeństwa.

JE Leszek Miller już o tym wie – ale i na razie informuje, że „Nie będzie to styczeń 2004, a raczej grudzień 2004”. Potem się powie, że nie grudzień 2004, lecz styczeń 2005 (co za różnica) potem, że grudzień 2005 (co za różnica, ten sam rok) potem... I tak nikt, być może, nie zauważy, że ONI przestępują z nogi na nogę – a w Brukseli mało kto chce z NIMI rozmawiać.

Bo kto będzie rozmawiał z łapówkarzami – takimi samymi, jak w Brukseli, którzy jednak dają się złapać za rękę? Co z tego, że on federasta – jak kompromituje Ideę Europejską? O ile Bruksela jest w stanie zrozumieć, że ktoś weźmie w łapę 5 milionów dolarów przy prywatyzacji czegoś wartego 200 milionów – to widok drapichrustów, trzymających się na posadach za 15 000 zł miesięcznie w państwowych firmach zdychających od przeciążenia podobnymi łapserdakami jest po prostu żaloszny. W pierwszym przypadku sprywatyzowana fabryka zaczyna działać, a za te 5 milionów facet coś kupuje pobudzając przemysł – w tym drugim

Janusz Korwin-Mikke:

Niepokoje federastów

on ma nędną w gruncie rzeczy korzyść, a polski przemysł diabli biorą.

Jednocześnie robi się coraz większa afery z wpłatami do budżetu Unii. Nikt mi niewierzył (choć mógł być słusznie sprawdzić w PAP-ie), że 2 lata temu, 15 podjęła decyzję, że „państwa nowo wstępujące otrzymają z budżetu Unii tyle samo pieniędzy, ile do niego wpłacą”; reżymowa prasa albo tego nie podała w ogóle – albo na 6 stronie u dołu petittem. Jednak od tego czasu w Wiśle, Renie i Sekwanie upłynęło sporo wody – a, jak wiadomo, gdy socjaliści przejmą władzę na Saharze to nie stanie się nic strasznego – tyle, że po kilkunastu latach wystąpi przejściowy brak piasku. Oto przyjeżdża do Polski p.Michalina Schreyer (zamiast stanowiska, które ma niejasne kompetencje, proponuje przy nazwisku każdego eurodygnitarza podawać jego pensję; to pokazuje jego miejsce w Hierarchii...). I przekonuje nas, że (być może) nie będziemy do Unii dopłacać.

Tym razem reżymowa prasa zaczęła być ciut podejrzliwa...

Jednocześnie JE Leszek Miller zaczął nas pocieszać, że jeśli Polska do UE nie wejdzie, to On wraz z całym tzw. „Rządem” poda się do dymisji. Biorąc pod uwagę, że w roku 2006 „rządu” p.Millera i tak już nie będzie, trudno nawet się tym cieszyć (ani martwić; uwaga: dla sceptyków to kolejny dowód, że p.Premier już wie, że w roku 2004 nie wejdziemy...). I to też nie jest cała prawda...

Bo prawda jest taka, że ONI nie mają wyboru. Postawili wszystko na jedną kartę – i przegrali. Coś oczywiście może się w Unii zmienić – idzie seria wyborów – ale jeśli do niej zdolają nas do UE wciągnąć, to nie tylko odejdą od władzy, ale trafią pod Trybunał Stanu.

Jak kiedyś słusznie zauważył śp.Władysław Siła-Nowicki, polski kodeks karny nie karze tylko za **nieudany** zamach stanu. Jeśli III Rzeczca wygrałaby wojnę, to Vidkun Quisling byłby dziś bohaterem, który uratował Norwegię przed okupacją, przeprowadził ją przez nią w miarę bezboleśnie. Ponieważ przegrała – został, o ile pamiętam, powieszony. Jeśli IM uda się dokonać Anschlufu, to będą prawdziwymi europolitykami (po dwóch latach ich z tych posad wykopią, ku ogólnej radości – ale co się nachapia, to nachapia...) – jeśli się nie uda, to jako sprzedawcy (ktoś brał od obcych pieniądze za wprowadzenie Polski do obcego mocarstwa, nieprawdaż – i to spore pieniądze!) będą mieli poważne kłopoty.

I z góry ostrzegam: wyroków nie będę ferował ja. Ja jestem człowiek łagodny, na pytanie, czy nie uważam, że należy morderców skazywać raczej na absolutnie dożywocie, które jest karą straszliwszą, od kary śmierci odpowiadałam zazwyczaj, że nie jestem tak okrutny, by kogoś skazywać na coś gorszego od kary śmierci... Jednak w Sejmie, który wybierać będzie Trybunał Stanu, jest WCzc. Jan Łopuszański, który ma w sobie tyle miłości chrześcijańskiej, co śp.Amalry kard.Arnaud, legat papieski, który po zdobyciu w 1209 Béziers (ciwierzdy katarów) miał rzekomo doradzić: „Zabijajcie wszystkich – Bóg rozpozna swoich!”...

I będzie się patyczkował!

Zobaczcie!

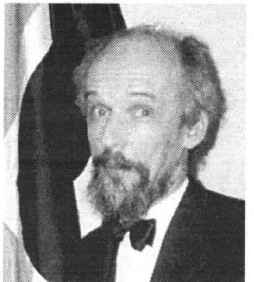

Horoskop (18-24.04)

Baran (21.03-19.04)

Znakomity okres czeka osoby żyjące w stałych związkach. Z sentymentem spojrzycie na Wasze wspólne lata. Weźmiecie się też ostro do remontów. Osoby bez pary otrzymają szansę poznania osoby.

Byk (20.04-20.05)

Będziecie teraz najbardziej czarującym znakiem zodiaku. Postanowicie podjąć bardzo ważne decyzje: pierścionek zaręczynowy, obrączka lub zaproszenie dla bociana. Obudzi się w Was wosenny apetyt na miłość.

Bliznięta (21.05-21.06)

W tym tygodniu zakochać się od pierwszego wejrzenia. Wiosna w Waszych sercach sprawi, że z optymizmem spojrzycie w przyszłość. Zabiegane, ale szczęśliwie żyjące w stałych związkach odkryjecie, że nie opuściła Was młodzieńcza fascynacja bliską osobą.

Rak (22.06-22.07)

Nie obejdzie się bez rozterek serca. Staniecie przed konfliktem między rodziną a nawalem obowiązków w pracy. Być może Wasz partner wpadnie w modny dzisiaj nałóg pracoholizmu. Czekają Was drobne nieporozumienia.

Lew (23.07-22.08)

Z trudem będziecie znosić pozaregulaminowe zachowania partnera. Sprawy sporne postawicie na ostrzu noża. Zabraknie Wam tolerancji dla jego grzeszków. Nic więc dziwnego, że może dojść do ostrych kryzysów.

Panna (23.08-22.09)

Łatwo teraz będziecie nawiązywać nowe znajomości. Możecie w tym tygodniu stracić głowę i nagle się zakochać. Pamiętajcie jednak, że szczęściu trzeba dopomóc. Zadbajcie o powierzchowność i bywajcie w towarzystwie.

Waga (23.09-22.10)

Szczęście sprzyja szczególnie Wagom zamężnym i żyjącym w stałych związkach. Bez problemu uda Wam się rozwiązać rodzinne problemy. Chętnie pomożecie partnerowi. Staniecie się mniej egoistyczne a bardziej wrażliwe na jego problemy.

Skorpion (23.10-21.11)

Czekają Was namietności i porwy serca. W tym tygodniu nawiążecie nowe kontakty, także bardziej intymne. To doskonały okres szczególnie dla wolnych Skorpionów. Nie będą mieć również powodów do narzekania Skorpiony z obrączką na palcu.

Strzelec (22.11-21.12)

Wesołe i skore do zabawy staniecie się w tym tygodniu duszą towarzystwa. Pojawia się okazje do flirtu. Mimo to serca i głowy w najbliższym tygodniu nie straciecie. Wiele satysfakcji Strzelcom w stałych związkach sprawi Wam fakt, że mogą liczyć na partnera.

Koziorożec (22.12-19.01)

W tym tygodniu pokażecie światu, że pod maską chłodu kryje się wrażliwe i romantyczne serce. To dobry okres na deklarowanie uczuć, oświadczenia i decyzje o stałych związkach. Samotni chętnie wejdą w nowe miłości.

Wodnik (20.01-18.02)

W sprawach sercowych zamiast atrakcji czeka Was ochłodzenie uczuć i nieporozumienia. Większość Wodników odczuje teraz potrzebę niezależności. Możecie więc stać się teraz dość egoistyczne.

Ryby (19.02-20.03)

Gwiazdy sprzyjają stałym parom, nawet tym, które w ostatnim czasie przeżywały rozczarowania i problemy. Śmiało ruszajcie na poszukiwanie szczęścia. Ryby dojrzałe doczekają się wreszcie stabilizacji finansowej.

KRZYŻÓWKA

STOPIEŃ W MARYNARCE WOJENNEJ	PODPORA MOSTU	RODZAJ KIELBASY	PLEMIENNA AFRYKI ZACH.	DAW. PARTNER W TANCU	PROWADZIC CZAR PAR*	PLYNIE W ZYLACH	ZOLNIERZ Z LANCA
CIENKI NOŻYK DO GOLENI	KRAKSA	ŚWIATYŃNIA Z POPEM					LARUM
		18			20		
				1	DUŻY ZWÓJ TKANINY		22
DREWNIANE OGRODZENIE					TURGIE- NIEW		
					MŁYNAR- SKA		
STAN W USA Z LITTLE ROCK						MUZA POEZJI MIŁOSNEJ	TYP OPLA
				17			
MITYCZNA CORKA AGA-MEMNONA	POWIEŚ NABOKOVA	IMIE STRAS-BURGERA	WYPYSK	21% W PO- WIETRZU			
						21	10
	16			2		KOŁO	DRZEWO IGLASTE
PRACUJE W KUCHNI					WZROSZO- NY ZA ZDROWIE		
					GRA Z MY- DŁEM		
STROJ DZUDOKI	MIEJSCOWOŚĆ KOŁO SOCHA-CZEWA	A. MICHNIK	AUTOR „POKLADU JOANNY”				
				4			
WYSPA KORALOWA						KROPELKI WODY GROMADZĄCE SIE NA TRAWIE	
ZMIENI-SZA TARCIE					W REKU DRY- GENTA		ROŚLINA OLEISTA
	11	5			AUTOR CZYJEGO ŻYCIO- RYSU		DUŻE NACZYŃIE SZKLANE
COS Z DAMSKIEJ BIELIZNY	DAW. WLAD- CA TURECKI					NAJ- LEPSZA OBRONA	ZNAK FIRMOWY
							GÓRNA CZĘŚĆ TUŁOWIA
				13	ELEGAN- CKI STROJ KOBIECY		
AMERY- KAŃSKI STRUS						OGÓLNIE PRZYJĘTY SĄD	7
							14
					JEST NIM BAGA- ZOWY		
OBSIANE ZBOŻEM							
KIESA		12				ODMIA- NA JABŁONI	
							8

Litery z pól ponumerowanych od 1 do 22 utworzą rozwiązanie

1	2	3	4	5	6	7	8	9	10	11	
12		13	14	15	16	17	18	19	20	21	22

Pomogą... kozy

Ciekawą formą walki z ubóstwem i bezrobociem prowadzi słupski Urząd Gminy. Za kwotę 10 tys. zł zakupiono 30 kóz, które rozdawane są ubogim rodzinom z dziećmi. Obdarowani bardzo chwalą sobie prezenty, a przeprowadzane szkolenia pomagają im w założeniu hodowli kóz. Jedno zwierze daje dziennie 5 litrów mleka, poszukiwane są także kozie skóry. Aby zapewnić ciągłość hodowli słupskiej władze kupiły również kilka kozłków...

(mot)

Łapać męża!

Elbląski sąd wydał list gończy za Ryszardem Hojarskim – mężem posłanki Danuty Hojarskiej. Przeciwko małżeństwu toczy się proces o wyłudzenie kredytu bankowego na zakup maszyn rolniczych. Tymczasem nikt, łącznie z żoną i wynajętym przez nią jasnowidzem, nie wie gdzie jest oskarżony. Warto przypomnieć, że Danuta Hojarska jest wiceprzewodniczącą sejmowej Komisji Sprawiedliwości i Praw Człowieka.

(mot)

Sen to zdrowie?

Ta informacja zadziwi zapewne wszystkich śpiochów, którzy z ciepłym uśmiechem na twarzy myślą, wracając po ciężkim dniu pracy, o poobiedniej drzemce. Nie ucieśzają się ci, którzy sobotni poranek spędzają, śpiąc „snem sprawiedliwego”.

Ostatnie doniesienia naukowców z Uniwersytetu Kalifornijskiego w San Diego oraz Amerykańskiego Towarzystwa Onkologicznego są zaskakujące. Ofóz sen w nadmiarze, niestety, szkodzi. Na dodatek odpowiednia ilość snu została przez naukowców nieprzyjemnie ściśle określona i oznacza nie więcej niż osiem godzin. Osoby przekraczające tę

dawkę statystycznie umierają częściej niż te, które śpią sześć, siedem godzin w ciągu doby. Statystyka ta została porządnie udokumentowana. Przebadano ponad milion dorosłych Amerykanów. Przy okazji udowodniono też, że spanie poniżej czterech godzin na dobę jest również szkodliwe.

Naukowcom nie udało się jednak ustalić jaki jest – poza statystycznym – związek dłuższego spania z krótszym życiem.

Może wszakże warto, mimo to, zacząć nastawiać budzik na wcześniejszą godzinę...

(las)

PRZEŚWIETLANIE SĘDZIEGO

Od 27 marca br. obowiązuje rozporządzenie ministra sprawiedliwości w sprawie uzyskiwania i sporządzania informacji o kandydacie na stanowisko sędziego. Na podstawie tych przepisów kandydaci na urząd sędziowski będą sprawdzani przez policję zarówno w ramach wywiadu środowiskowego, jak i rutynowych czynności służbowych. Zbierane będą informacje m.in. o tym, czy kandydat dobrze się prowadzi, czy utrzymuje kontakty ze środowiskiem przestępczym oraz czy jest uzależniony od alkoholu, środków odurzających albo psychotropowych.