

AUTOALARMY NOWOŚCI:
 • haki hol, zairzaskowe
 • tuningowe okleiny kokpitu
 • czujniki parkowania
 • bagażnik THULE, FAPA
 • sprawdzanie grubości
 • warstwy lakierniczej

Zapraszamy:
 od 9:00 do 17:00
 już od 295 zł

BLOKADY SKRZYNI BIEGOW, ZNAKOWANIE, MONTAŻ GSM
 CENTRALNE ZAMKI, ELEKTRYCZNE SZYBY I IN.

PAROWOZOWISKA, AKTYWNY KRYTYCZNY GŁOS III
 AUTO SYSTEM Kwidzyn - MAREZA ul. Długa 39A
 Zakład Autoryzowany tel/fax (055) 279-72-82

TELE TAXI PROMOCJA
 96 61 4
 KURS MIEJSKI
 LUB NA KARTĘ
 RABATOWĄ
 ZA 4 ZŁ

NA TERENIE MIASTA DOJAZD GRATIS
 PRZY WYJAZDACH
 ZA MIASTO DO 50% RABATU

GAMINEX
 USŁUGI BUDOWLANE
 I SANITARNE. PROD.
 OKIEN PCV, WYNAJEM
 POMIESZCZEN
 BIUROWYCH I HAL,
 RUSZTOWAN I SPRZĘTU
 BUDOWLANE GO

ul. Sportowa 2 tel. 279 48 45

UWAGA PROMOCJA
15% TANIEJ

AEROKLUB GRUDZIĄDZKI

Aeroklub Grudziądzki w Lisich Kątach przyjmuje chętnych na szkolenia samolotowe.

- fachowa kadra instruktorska,
- zaplecze dydaktyczne,
- pomoc w uzyskaniu niskoprocentowego kredytu na szkolenie,
- możliwość krótki okres szkolenia,
- indywidualny tok szkolenia.

Promocja trwa do 15 października 2002r.
 Informacje można uzyskać pod nr tel. (56) 468-18-32, lub osobiście na lotnisku w Lisich Kątach

Latanie jest piękne - spróbuj i Ty.

PŁATNY P
PARKING
STRZEŻONY
W CENTRUM
MIASTA

TEL. 261 17-51



TEL. 261 17-51

KURIER
widryński
 GAZETA POWIATU KWIDZYŃSKIEGO

na naszym rynku już od 11 lat!

ISSN 1232-0099



9 771232 0099010 39

W CYKLU
 10 PYTAŃ DO ...
 PIOTR
 WIŚNIEWSKI

GARDEJA, KWIDZYN, PRABUTY, RYJEWO, SADLINKI

Rok XI nr 39/586 tel. (055) 279 30 59, 261 17 51, fax 279 40 63 25.09.2002 r. ISSN 1232-0099 INDEKS 324965 cena 1,80 zł (w tym 7% VAT)

Debata radiowa

KONKURENCI W SZRANKACH



Z Gdańska, na fali 103.7, po fotel burmistrza Kwidzyna

W niedzielę, 22 września, w Radu Gdańsk odbyła się audycja „Kontrapunkt” z udziałem dwóch kandydatów na burmistrza miasta Kwidzyna. Na przeciw siebie stanęli Andrzej Krzysztofiak (OPS) i Marek Sidor („Kwidzyniacy”). Wcześniej, 15 września, gościmi programu byli kandydaci na burmistrza Kartuz. Za tydzień w studiu pojawią się kandydaci na prezidenta Sopotu. Nasza redakcja uczestniczyła w tej rozmowie na żywo. Relację z niej przedstawiamy na str. 4.

**Fałszywe numery rejestracyjne
 POLICJANT PODEJRZANY**

Prokuratura Rejonowa w Kwidzynie prowadzi postępowanie dotyczące policjanta, który podejrzan jest o posiadanie samochodu z fałszywymi numerami identyfikacyjnymi. Do końca miesiąca prokuratura wnieśnie akt oskarżenia do sądu.

Jak powiedział nam prokurator Mirosław Andrykowski, postępowanie jest obecnie w fazie końcowej, jednak ze względu na dobro śledztwa nie chciał podać treści aktu oskarżenia. Po-
 lejant jest podejrzany o popełnienie przestępstwa z artykułu 306 KK, który mówi, iż „kto usuwa, podrabia lub przerabia znaki identyfikacyjne, datę produkcji lub datę przydatno-
 ści towaru lub urządzenia, podlega karze pozbawienia wolności do lat 3”.
 Do sprawy jeszcze powrócimy.

**Wykorzystał dzieci
 OJCIEC TYMCZASOWO
 ARESZTOWANY**

Prokuratura Rejonowa w Kwidzynie prowadzi postępowanie w sprawie wykorzystywania seksualnego nieletnich przez swojego ojca. Ze zrozumiałych względów okoliczności i miejsce popełnienia tego czynu nie zostały podane do publicznej informacji. W chwili obecnej mężczyzna przebywa w areszcie.

Jak powiedział prokurator Mirosław Andrykowski, w chwili obecnej musi zostać ustalona poczytalność mężczyzny, którego w najbliższym czasie zbadają biegli z zakresu medycyny sądowej.
 - Jeżeli okazałoby się, że mężczyzna ten jest niepo-
 czytalny, biegli muszą się ustosunkować do tego, czy postawienie tej osoby na wolności grozi porządkowi prawnemu. W toku postępowania prawnego musimy zbadać nie tylko to, czy ktoś jest sprawny umysłowo lub czy w momencie popełnienia przestępstwa miał roze-
 znanie co do popełnienia tego czynu, ale także i to czy taka osoba może przebywać na wolności. Bývają takie sytuacje, kiedy biegli orzekają, że taka osoba nie może przebywać na wolności - powiedział prokurator Andrykowski.

- Str. 2
 - „Alcor” i mieszkańcy Marezy
- Str. 3
 - 10 pytań do...
- Str. 4
 - Radiowa debata
- Str. 5
 - Pole wyborcze
- Str. 6 i 7
 - Trybuna dla wszystkich
- Str. 8
 - Hobby
 - Klub Małej Ojczyzny
- Str. 9
 - Ogłoszenia drobne
- Str. 10
 - Pierwszi absolwenci WSZ
- Str. 11 i 12
 - Sport

Żegnaj lato

HOŁEK NA „DO WIDZENIA”

W sobotę na Terenach Rekreacyjnych na Miłosiejny odbył się festyn dla mieszkańców „Pożegnania lata”. Pomimo niezbyt sprzyjającej pogody (zwłaszcza przejmującego zimna) kwidzyńscy dopisali. Niewątpliwą atrakcją festynu były pokazy samochodowe w wykonaniu Krzysztofa Hołowczyca.

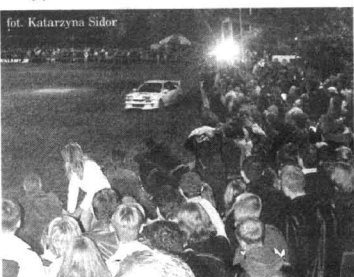

Pokazy samochodowe w wykonaniu mistrza wzbudziły dużo emocji

Pora festynu została tak dobrana, aby wszystkie pokazy odbywały się w nocy, ponieważ niebagatelną rolę odgrywało oświetlenie.

Na początku mieszkańcy mieli okazję podziwiać pokazy jeździeckie w skokach i ujeżdżaniu. Kolejną atrakcją był show piłkarski, którego głównymi aktorami byli: były bramkarz reprezentacji Polski Maciej Szczesny i jego synowie.

Po raz kolejny do Kwidzyna przyjechał Krzysztof Hołowczy, który zaprezentował swoje umiejętności rajdowej jazdy samochodem. Wielu z przybyłych znalazło niepowtarzalną okazję do otrzymania autografu i pamiątkowego zdjęcia z mistrzem.

Emocjonującym punktem programu były również skoki na motocyklach.

Konferansjerkę „Pożegnania Lata” poprowadziła para znanych aktorów serialu „Na dobre i na złe”, Daria Trafankowska i Piotr Garlicki, czyli siostra oddziałowa i doktor Tretter.

Najlepszy sklep spożywczy

ZNAMY JUŻ WYNIKI

szczególne str. 2

REKLAMA

„KING”
 Piotr Wasążnik
 82-420 Ryjewo
 ul. Przejazdowa 4
 tel. 0502 124 834

OFERUJE

- witraże naklejane na szkło
- lawy ze szkła
- lustra na życzenie klienta
- polski pod lustro
- szkło ornamentowe, okienne
- szyby zespolone jedno i wielo komorowe
- akwaria klejone o pojemności do 400 litrów
- gabloty sklepowe
- szyby wystawowe

tel. 0502 124 834

YAMAHA
Szkoła Muzyczna

Zapraszamy do skorzystania z naszej oferty na rok szk. 2002/2003

- Nauka gry na keyboardzie (organach) - od 7 roku życia
- Nauka gry na gitarze - od 10 roku życia
- Szkraby i Muzyka oraz Cudowny Świat Muzyki - programy artystyczne dla dzieci w wieku 2 - 6 lat

Niezobowiązująca lekcja próbna!

Wszelkie informacje - tel. 279 12 10

200244

Ray

39,99

49,00

Kwidzyn
 ul. Piłsudskiego 34 29,90

AUTORYZOWANY DEALER

STIHL

tel.: 261-02-85 / kom. 0605 745 915
 Kwidzyn ul. Drzymały 46

- Pilarki
 - Kosiarki

- Akcesoria

SPRZEDAŻ SERWIS

www.mop-serwis.com.pl
 info@mop-serwis.com.pl
 tel/fax 279-31-51 kom. 0605 322 420
 Kwidzyn ul. Drzymały 46

Mop SERWIS Profesjonalne systemy utrzymania czystości i higieny.

10 PYTAŃ DO...

**dyrektora II Liceum Ogólnokształcącego -
Piotra Wiśniewskiego**



Czy dotychczasowe stanowisko kuratora oświaty uzależnione było od powiązań politycznych?

- Stanowiska kuratora czy wicekuratora oświaty to stanowiska mające powiązania polityczne i zawsze koalicjanci rządzący deklarują się w tej kwestii. Są jednak przesłanki świadczące o tym, iż mają to być stanowiska apolityczne - tak się miało stać podczas poprzedniej kadencji, jednak się nie stało. Zmiany w układzie rządowym i zmiany na niektórych stanowiskach w urzędach wojewódzkich wiążą się ze zmianami na stanowiskach kuratorów oświaty.

Muszę powiedzieć, że miałem poróżnienie na stanowisku kuratora, jednak inne przesłanki zdecydowały o tym, iż zmieniłem pracę.

Czy to był Pański pomysł, czy ktoś Pana namówił do tego, aby kandydować na stanowisko dyrektora II LO?

- Pojawiły się sugestie ze strony rady pedagogicznej

tej szkoły oraz samorządu, abym zastanowił się nad możliwością poprowadzenia tej szkoły po wygraniu konkursu na jej dyrektora. Dla tego postanowiłem w nim wystartować.

Gdyby w najbliższych wyborach samorządowych wygrała ta sama ekipa, która obecnie jest u władzy, to czy wtedy nie będzie Pan żalował powrotu do Kwidzyna?

- Pewnie bym nie żałował. Mieszkam w tym mieście na stałe, a praca w Gdańsku wiązała się z uciążliwymi dojazdami i tygodniowym przebywaniem poza domem. Od kilku miesięcy jestem w mieście na stałe i muszę przyznać, że zmianę tę odbieram pozytywnie.

Doświadczenia, które tam zdobyłem, inne stanowisko, stanowi duży plus dla mojej kariery zawodowej.

Jak został Pan przyjęty przez grono pedagogiczne tej placówki, w tym również byłego dy-

rektora?

- Uważam, że zostałem przyjęty dobrze. Nie ma między nami rozbieżności. Moim zdaniem dyrektor sam nie zdziła wiele. Musi mieć wsparcie ze strony pracowników administracji i obsługi, rady pedagogicznej, która realizuje dane założenia i rady szkoły, która jest ciałem opiniującym działalność dyrektora. Deklaracje od wszystkich tych osób były pozytywne, również ze strony byłego dyrektora. Pan Marusz Król dalej pracuje w naszej placówce jako nauczyciel języka angielskiego.

Na dzień dzisiejszy nie ma żadnych problemów, wspólniejemy ze sobą w formie koleżeńkiej.

Pod koniec ubiegłego roku szkolnego wybuchła „afera” z salą gimnastyczną. Jakie Pan zamierza w tej sprawie stanowisko?

- Afera to za mocne określenie. Sala funkcjonuje tak, jak powinna. Jak w każdym nowomodnym obiekcie znalazły się ustęki, które są przez wykonawcę eliminowane. Mamy trzyletnią gwarancję na wykonane usługi. Pewne rzeczy trudno przewidzieć projektantom, pojawiają się one dopiero w trakcie i dlatego dobrze, iż jest trzyletnia gwarancja, dzięki czemu wszystkie ustęki mogły zostać usunięte.

Moim zdaniem tytuł jednego z artykułów, jaki pojawił się w lokalnej prasie, był przesadzony. Sugerował bowiem, że sala może za chwilę runąć. To nieprawda. Sala jest eksploatowana, odbywają się tam codzienne lekcje i jak już powiedziałem,

ustęki zostaną sukcesywnie usunięte.

Co w swoich zamierzeniach chce Pan kontynuować, a co zdecydowanie zmienić w działalności szkoły?

- W swoich zamierzeniach chciałbym przede wszystkim wzmocnić prestiż szkoły w środowisku. Chciałbym, aby II Liceum było szkołą potrafiącą przygotować ucznia do zdania matury, szczególnie tej nowej, oraz do pomyślnego przebiegu przez sito egzaminacyjne na wyższe uczelnie. Aby to osiągnąć zaangażować się musi nie tylko dyrektor, ale również grono pedagogiczne.

Chciałbym, aby nasza szkoła była placówką bezpieczną, dlatego też tworzyliśmy kompleks rekreacyjno-wypoczynkowy dla młodzieży. W planie działania naszej szkoły nie uda się uniknąć tzw. okienek, ponieważ realizujemy nauczanie języków obcych międzyklasowe. Trafiają do nas uczniowie z różnych gimnazjów, gdzie nauka języków obcych odbywała się na różnym poziomie. Nieporozumieniem byłoby uczenie np. języka angielskiego od podstaw, dlatego też tworzymy grupy o podstawowym i zaawansowanym stopniu nauczania. Osoby, którym aktualnie wypadło okienko, będą miały możliwość skorzystania ze świetlicy. Bez tego nam nieograniczony dostęp do Internetu, będzie istniała możliwość napisania i wydrukowania zadanej pracy. Powstaje także kawiarenka, gdzie młodzież będzie mogła spożyć posiłek.

dokończenie na str. 4

Szkoła Języków Obcych Glotta zaprasza na kurs języka angielskiego, niemieckiego i francuskiego. Oferujemy również usługi tłumaczy przysięgłych. Organizujemy naukę na wszystkich poziomach również dla małych dzieci. Zapisy w II LO, ul. Słoneczna 2, w dniu 2 września o godz. 16.00, sala 11, w pozostałych dniach września od poniedziałku do czwartku od 16.00 do 17.00 w II LO sala nr 6 lub pod telefonem 0606 78 53 55

ZAUFAJ NAJWIĘKSZYM!

Dla naszych klientów stworzyliśmy sieć 45 biur regionalnych na terenie całego kraju. Ponad stu doradców finansowych dba o to, aby znaleźć dla Państwa najatrakcyjniejszy produkt finansowy. Uruchomiliśmy dla Państwa nowy, niezależny od banków produkt finansowy. Jego główną zaletą jest **OGÓLNOSTĘPNOŚĆ**.

Może z niego skorzystać bowiem nawet osoba nieposiadająca zdolności kredytowych. Tworząc nową formę samofinansowania braliśmy przede wszystkim pod uwagę wysokość rat miesięcznych. Raty skalkulowaliśmy tak, aby były one dostępne dla większości polskiego społeczeństwa.

Po wielu analizach udało nam się ustalić wysokość raty na stałym poziomie, np.:

KWOTA	RATA
50 000	270,08 zł miesięcznie
100 000	540,17
150 000	810,25

Raty, które proponujemy, mają charakter stały.

Z badań, które dla Państwa przeprowadziliśmy, wynika, że 90% Polaków jest zainteresowanych naszym produktem. Dla 80% ankietowanych wymagany wkład własny w wysokości od 4 do 7,5% nie stanowi bariery ekonomicznej do skorzystania z tak atrakcyjnej oferty.



UWAGA!
Uruchamiamy nowy OGÓLNOPOLSKI PROGRAM RATY DLA KAŻDEGO POLAKA. Zadowolony więc i bezpłatnie zarezerwuj sobie umowę promocyjną.

GDANSK, ul. Długi Targ 39-40, tel. (058) 301-24-43, 301-27-79
GDYNIA, ul. Starowiejska 41-43, tel. (058) 781-99-10 do 11, 781-92-85
ELBLĄG, ul. Bałuckiego 8 A, tel. (055) 235-96-36, 235-96-35

ADRESY BIUR: Białystok: ul. Białostocka 44A, tel. (85) 342-27-37; Bydgoszcz: ul. Cieszyńska 79/80, tel. (52) 69-42-77; Katowice: ul. Żeromska 12, tel. (32) 23-21-11; Łódź: ul. Górczewska 15, tel. (42) 65-61-41; Lublin: ul. Świdnicka 13, tel. (81) 42-10-10; Olsztyn: ul. Główna 17, tel. (23) 74-85-41; Poznań: ul. Świdnicka 13, tel. (61) 42-10-10; Szczecin: ul. Białostocka 44A, tel. (91) 56-39-60; Warszawa: ul. Filtrowa 20, tel. (22) 61-11-11; Wrocław: ul. Długołęcka 15, tel. (71) 74-10-10; Zielona Góra: ul. Główna 17, tel. (68) 32-10-10; Zyrardów: ul. Główna 17, tel. (26) 61-11-11; Białystok: ul. Białostocka 44A, tel. (85) 342-27-37; Bydgoszcz: ul. Cieszyńska 79/80, tel. (52) 69-42-77; Katowice: ul. Żeromska 12, tel. (32) 23-21-11; Łódź: ul. Górczewska 15, tel. (42) 65-61-41; Lublin: ul. Świdnicka 13, tel. (81) 42-10-10; Olsztyn: ul. Główna 17, tel. (23) 74-85-41; Poznań: ul. Świdnicka 13, tel. (61) 42-10-10; Szczecin: ul. Białostocka 44A, tel. (91) 56-39-60; Warszawa: ul. Filtrowa 20, tel. (22) 61-11-11; Wrocław: ul. Długołęcka 15, tel. (71) 74-10-10; Zielona Góra: ul. Główna 17, tel. (68) 32-10-10; Zyrardów: ul. Główna 17, tel. (26) 61-11-11; Białystok: ul. Białostocka 44A, tel. (85) 342-27-37; Bydgoszcz: ul. Cieszyńska 79/80, tel. (52) 69-42-77; Katowice: ul. Żeromska 12, tel. (32) 23-21-11; Łódź: ul. Górczewska 15, tel. (42) 65-61-41; Lublin: ul. Świdnicka 13, tel. (81) 42-10-10; Olsztyn: ul. Główna 17, tel. (23) 74-85-41; Poznań: ul. Świdnicka 13, tel. (61) 42-10-10; Szczecin: ul. Białostocka 44A, tel. (91) 56-39-60; Warszawa: ul. Filtrowa 20, tel. (22) 61-11-11; Wrocław: ul. Długołęcka 15, tel. (71) 74-10-10; Zielona Góra: ul. Główna 17, tel. (68) 32-10-10; Zyrardów: ul. Główna 17, tel. (26) 61-11-11.

Zapraszamy do sklepów firmowych

Kwidzyn:

- Mickiewicza 18
- Zamkowa Góra 4a
- Kamienna 116
- Warszawska
- Piłsudskiego 34
- Kopernika 25 (teren placu targowego)

Malbork:

- Plac Targowy
- Box Handlowy ul. Sienkiewicza

Sztum:

- Jagielly 4
- Os. Nad Jeziorem 13

Ryjewo:

- Grunwaldzka 64

Stare Pole:

- Marynarki Wojennej

RZEŻNIA MASARNIA

SPRZEDAŻ MIĘSA I WĘDLIN

Oferujemy konkurencyjne ceny i tradycyjną jakość.

tel. 277-42-44

Handel Obwoźny Kwidzyn:

- Kopernika 25 (teren placu targowego)
- Słowackiego (Manhattan)

Dzierżgoń

Stoisko Mięsa i Wędlin

- ul. Plac Wolności 3

POLE WYBORCZE

Koalicja SLD-UP z programu wyborczego dla samorządów ZMIEJSZYĆ BEZROBOCIĘ - PRZYŚPIESZYĆ ROZWÓJ

Celem strategicznym koalicji lewicowej jest poprawa warunków życia i pracy mieszkańców naszego miasta i powiatu. Ograniczenie bezrobocia to zadanie niewątpliwie najtrudniejsze do wykonania. Jego realizacja wymaga czasu oraz pełnej mobilizacji i współpracy rządu i samorządów wszystkich szczebli.

Konkretne działania zmierzające do tworzenia nowych miejsc pracy i ograniczenia bezrobocia będą wspierane przez władze samorządowe dzięki wprowadzeniu w życie pakietów rządowych.

Pierwszy pakiet to „Przed wszystkim przedsiębiorczość”. Podejmiemy zdecydowane działania wyzwalające inicjatywy społeczno-ekonomiczne w celu tworzenia nowych miejsc pracy jako podstawowego warunku efektywnego funkcjonowania samorządu terytorialnego. Dolożymy wszelkich starań w celu ułatwienia w rejestracji własnej firmy, rozliczeń z aparatem skarbowym i ubezpieczeń społecznych.

Nie zapominamy o największych pracodawcach naszego powiatu, stworzymy warunki umożliwiające pozyskiwanie zwłaszcza dla gmin dotkniętych najwyższym bezrobociem (Prabuty, Gardęja, Ryjewo) inwestorów zewnętrznych. Chcemy skutecznie chronić małe i średnie firmy przed nieuczciwą konkurencją.

Będziemy bezwzględnie przestrzegać ustawy o zamówieniach publicznych, a wyniki wszystkich przetargów wraz z uzasadnieniem będą podawane do wiadomości publicznej.

Zapewnimy wspólne działanie administracji państwowej, samorządowej, banków, instytucji i organizacji pozarządowych na rzecz rozwoju małych i średnich firm.

Będziemy wspierać lokalne rzemiosło, biznes rodzinny, stwarzać systemy ulg i wszelkich możliwych udogodnień dla inwestorów tworzących nowe miejsca pracy, wprowadzimy

nowe zasady działalności pożytku publicznego i wolontariatu, korzystając z nowych rozwiązań ustawowych.

Drugi program to „Pierwsza praca”, mający na celu pomóc absolwentom w pozyskaniu pierwszej pracy zawodowej. Oparto jest on na systemie refundacji pracodawcom ze środków Funduszu Pracy połowy składki na ubezpieczenie społeczne (od najniższego wynagrodzenia)

nowe zasady działalności pożytku publicznego i wolontariatu, korzystając z nowych rozwiązań ustawowych.

Drugi program to „Pierwsza praca”, mający na celu pomóc absolwentom w pozyskaniu pierwszej pracy zawodowej. Oparto jest on na systemie refundacji pracodawcom ze środków Funduszu Pracy połowy składki na ubezpieczenie społeczne (od najniższego wynagrodzenia)

na każdego zatrudnionego absolwenta przez okres 12 miesięcy. Realizacja tego pakietu zapewni:

- niedopuszczenie do zasilenia przez absolwentów szkół szeregow bezrobotnych,
- obniżenie kosztów pracy w małych i średnich przedsiębiorstwach,
- reorganizację pośrednictwa pracy,
- zaangażowanie młodych osób do pracy w organizacjach pozarządowych w charakterze wolontariuszy,
- nabycia przez młodych ludzi zdolności do samodzielnego poruszania się po rynku pracy i do samokształcenia,
- pobudzenie aktywności lokalnej w kreowaniu projektów aktywizacji zawodowej i pełną realizację istniejącej w tej dziedzinie ustawowej odpowiedzialności administracji rządowej i samorządowej.

Trzeci pakiet rządowy „Infrastruktura - kluczem do rozwoju” obejmuje poprawę stanu infrastruktury technicznej i społecznej w całym powiecie kwidzyńskim, a szczególnie na zaniedbanych obszarach wiejskich. Poprawę stanu infrastruktury, służącej zaspokojeniu najistotniejszych potrzeb mieszkańców naszej Małej Ojczyzny chcemy zrealizować poprzez:

- budowę mostu na Wiśle w celu uzyskania bezpośredniego połączenia z autostradą A-1 i budowę obwodnicy Kwidzyna,
- budowę małej obwodnicy w Kwidzynie w celu odciążenia ruchu kołowego przez nowe osiedla,
- zwiększenia atrakcyjności miast Kwidzyna i Prabuty oraz obszarów wiejskich dla inwestorów zewnętrznych i lokalnych, a w tym:

- Wskazanie i przygotowanie terenów pod przyszłe inwestycje przemysłowe i budownictwo mieszkaniowe
- Wprowadzenie nowych technologii chłoniących środowisko naturalne i pozwalających zachować lokalny krajobraz przyrodniczy i kulturowy,
- Rozwój infrastruktury obszarów wiejskich (drogi, wodociągi, kanalizacja, gaz, telefonizacja)
- Poprawę stanu sieci dróg lokalnych i możliwości dojazdu w obrębie powiatu
- przyspieszony rozwój różnych form budownictwa mieszkaniowego, w tym spółdzielczego, komunalnego, indywidualnego,
- stworzenie pełnych warunków do rewitalizacji i odbudowy historycznych centrów staromiejskich handlowo-kulturalnych Kwidzyna i Prabuty
- kontynuacja budowy wysypiska śmieci w Gilwie
- zakończenie budowy pełnych sieci wodociągowych w miastach i gminach oraz ich połączenie systemowe,
- budowa nowoczesnego dworca autobusowego w Kwidzynie,
- zakończenie modernizacji oczyszczalni ścieków w Prabutach,
- budowa hal sportowych: w Kwidzynie przy Szkole Podstawowej nr 6, oraz w Prabutach przy Szkole Podstawowej nr 2,
- budowę sal gimnastycznych i zaplecza socjalnego w Zespole Szkół Ponadgimnazjalnych nr 2 w Kwidzynie,
- w Zespole Szkół Ponadgimnazjalnych w Prabutach, w szkołach podstawowych w Trumiejkach (gmina Prabuty), w Obrzynowie (gmina Prabuty), w Straszewie (gmina Ryjewo),
- modernizację ulic Grunwaldzkiej i Sportowej w Kwidzynie oraz zamiejscowych,
- budowę ulic i chodników na nowych osiedlach w Kwidzynie, Prabutach, Sadlnakach, Rakowcu, Ryjewie i innych miejscowościach

- popieranie rozwoju niekonwencjonalnych źródeł energii:
 - elektrownie wiatrowe,
 - wykorzystanie biomasy, białotanolu, oleju rzepakowego,
 - kolektory słoneczne,
- energia geotermiczna,
- zakończenie modernizacji terenów rekreacyjnych nad Liwą,
- budowę nowych parkingów w Kwidzynie,
- pokonywanie barier architektonicznych dla osób niepełnosprawnych,
- konserwowanie i wzmocnienie systemu wałów przeciwpowodziowych wzdłuż Wisły w Dolinie Kwidzyńskiej oraz oczyszczanie i konserwacja kanałów melioracyjnych w gminach Kwidzyn, Ryjewo, Sadlniki,
- wspieranie inicjatyw i działań organizacji gospodarczych i handlowych w celu ożywienia gospodarczego,
- propagowanie walorów turystycznych regionu i tworzenie infrastruktury turystycznej (doprowadzenie wody, energii elektrycznej, kanalizacja, baza hotelowa - gastronomiczna), zwłaszcza dla atrakcyjnych i niewykorzystanych dotąd w pełni terenów: nad jeziorami Dziergosi i Słowica w gminie Prabuty, w „Krajinie siedmiu jezior” w gminie Gardęja, w uzdrowskich dawniej terenach wokół Borowego Młyna w gminie Ryjewo,
- wyremontowanie i oddanie do użytku basenu otwartego w Kwidzynie oraz uporządkowanie terenu wokół przystani Batorego na Marzeju
- wybudowanie muzeju koncertowej w amfiteatrze przy ulicy Żwirki i Wigury w Kwidzynie,
- uruchomienie taniego baru mlecznego w Kwidzynie.

Te wszystkie plany są w pełni realne i na pewno zostaną zrealizowane przez naszych burmistrzów, wójtów i radnych wszystkich szczebli - powiedział Jerzy Śnieg, przewodniczący Rady Powiatowej SLD i kandydat na burmistrza Kwidzyna.

Kolejna odsłona OPS DZIAŁANIA CHARYTATYWNE

W czwartek, 19 września, odbyła się konferencja prasowa Obywatelskiego Porozumienia Samorządowego, podczas której przekazano pieniądze na cele charytatywne. Zebrane zostały one podczas pikniku, jaki miał miejsce 14 września.

Jak zapowiedział szef sztabu wyborczego Leszek Czarnobaj, pikników wyborczych odbędą się jeszcze siedem. Pieniądze zebrane podczas każdego z nich zostaną przekazane dla osób potrzebujących z terenu gminy, na której będzie odbywał się piknik.

14 września odbyła się pierwsza impreza, podczas której zebrano 1864 zł.

Tą kwotę chcemy podzielić między dwa stowarzyszenia: Kwidzyński Stowarzyszenie na rzecz Dzieci Niepełnosprawnych „Chwytaj dzień” oraz Pomorskie Towarzystwo Przyjaciół Dzieci Kola Aktywnej Rehabilitacji „Hipoterapia” - powiedział Leszek Czarnobaj.

Pieniądze odebrały Jarda Pakalska z KAR „Hipoterapia” i Grażyna Gabriel z „Chwytaj dzień”, które zgodnie stwierdziły, że otrzymane pieniądze bardzo się przydadzą, głównie na potrzebne dla dzieci zabiegi rehabilitacyjne.

Podczas konferencji prasowej zapoznano także dziennikarzy z kandydatem na burmistrza miasta i gminy Prabuty - Bogdanem Pawłowskim, który aktualnie jest dyrektorem szkoły podstawowej w Prabutach.

Zapytałśmy kandydata na burmistrza, jakie są główne kierunki jego działań.

- W Prabutach jest blisko 28 proc. bezrobocie. Jest to

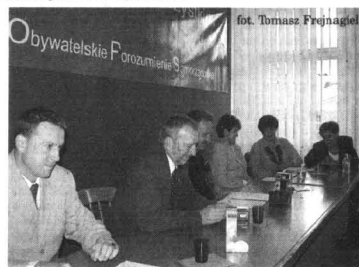

Konferencja prasowa OPS

bardziej palącym problemem dla mieszkańców Prabuty jest groźba likwidacji szpitala specjalistycznego. Zainteresowało nas, jak kandydat na burmistrza wyobraża sobie rozwiązanie tego problemu.

- Jest to bardzo poważny problem, który jest problemem społecznym. Szpital jest największym zakładem pracy na naszym terenie, pracuje tam 500 osób. Myślę, że przyszłe władze samorządowe powinny się włączyć w proces ratowania tego szpitala. Daleko idąc pomoc powinien zadeklarować również właściciel szpitala - marszałek województwa. Mam tutaj na myśli oddłużenie. Nie da się ukryć, że jest to problem społeczny, którym powinny się zająć władze samorządowe - stwierdził Bogdan Pawłowski.

Nie da się ukryć, że naj-



foto. Anna Bińczak

Kampanie kwidzyńskiego SLD wsparł poseł Franciszek Potulski.

Szczegóły wyliczył już w następnym numerze

Za treści przedstawione w rubryce „Pole wyborcze” redakcja nie ponosi odpowiedzialności

A co ze stylem? KAMPANIA ROZPOCZĘTA



Szanowni Państwo

Tel/fax 261 29 69 e-mail: info@piano-bar.pl 82-500 Kwidzyn ul. Kopernika 25c

Jest nam niezmiernie miło poinformować, iż lokal PIANO BAR jest już otwarty!!! Dzięki zapalowi wielu miłośników kreglarstwa z miasta Kwidzyn oraz dzięki zaangażowaniu kapitałowym partnerów z Unii Europejskiej, został oddany do Państwa dyspozycji lokal, który oferuje pierwszy w Kwidzynie pub z muzyką na żywo oraz pierwszą kregielnią 4-ro torową. Na naszej stronie internetowej www.piano-bar.pl będą mogli Państwo zapoznać się z naszą szczegółową ofertą, dokonać rezerwacji lub przedstawić nam swoje uwagi i spostrzeżenia. Miłośników kreglarstwa informujemy, iż nasza kregielnia posiada certyfikat Polskiego Związku Kreglarstwa uprawniający do rozgrywania zawodów rangi Mistrzostw Polski. Kregielnia została wykonana z wykorzystaniem techniki UV (moonlight), co powoduje niepowtarzalne wrażenie podczas gry. Chętni do gry powinni mieć ze sobą sportowe obuwie na zmianę. Na miejscu oferujemy wypożyczalnię specjalnego obuwia do gry w kregle. Wypożyczenie obuwia jest bezpłatne. Chętnych zapraszamy do organizowania zawodów sportowych: szkolnych, międzyzakładowych, miejskich oraz ogólnopolskich. W soboty i w niedziele w godzinach popołudniowych zapraszamy rodziny z dziećmi do zabawy w kregielni. W te dni między godziną 12.00 a 15.00 rodziny będą mogły korzystać ze specjalnych zniżek. Scena muzyczna Piano Bar przynajmniej raz w tygodniu zabierze „na żywo” Wszystkie występy są bezpłatne!!! Ceny na wszystkie sprzedawane artykuły są bardzo konkurencyjne!!! Jeżeli chcieliby Państwo zakupić swoją prywatną kulę do gry lub specjalne obuwie do gry w kregle, Piano Bar zorganizuje to dla Państwa! Dla zagwarantowania wysokiego poziomu bezpieczeństwa w Piano Bar wprowadzono monitoring, najnowsze systemy alarmowe oraz ochronę całonocową. Jeżeli do tej pory nie znał Państwo „swojego lokalu” bądź większość wolnego czasu spędzacie w zaciszu domowym - Piano Bar jest dla Was !!!

Zapraszamy codziennie od godz. 15.00 a w soboty i niedziele od godz. 12.00.

KOMUNIKAT

MIEJSKIEJ KOMISJI WYBORCZEJ W KWIDZYNIE

Miejska Komisja Wyborcza w Kwidzynie informuje że:

- przyjmowanie zgłoszeń kandydatów na radnych do Rady Miejskiej w Kwidzynie odbywać się będzie w dniach 19-27 września w godz. od 16.00 do 19.00, z tym że w dniu 27 września od godz. 16:00 do 24.00 w siedzibie Komisji,
- przyjmowanie kandydatów na burmistrza Kwidzyna odbywać się będzie w dniach od 19 września do 2 października w godz. od 16.00 do 19.00, z tym że w dniu 2 października 2002r. od godz. 16.00 do 24.00 w siedzibie komisji.

Miejska Komisja Wyborcza ma swoją siedzibę przy ulicy Warszawskiej 19 (Urząd Miejski w Kwidzynie), pokój nr 29, telefon: (055) 279 22 38.

Szczegółowych informacji Koordynator ds. Kadrowych i Organizacyjnych Urzędu w godz. 7.00-15.00 pod nr tel. (055) 279 42 31 wew. 319

KOMUNIKATY

Piłka ręczna
 Hala sportowa ul. Mickiewicza 28.09. (sobota) 11.00
 Liga wojew. juniorek młodszych MTS Kwidzyn - Iżohan Gdynia 28.09. (sobota) 18.00
 5 kolejka o mistrzostwo ekstraklasy MMTS Kwidzyn - AZS AWF Warszawa Uwaga zmiana dotychczasowego terminu!!!
 (wiadomość z ostatniej chwili) 06.10. (niedziela) 11.00
 1 turniej ligi woj. młodzoków (r.88) Udział biorą: MGOSiR Gniew, Wybrzeże II Gdańsk, UKS West Gardeja i MTS Kwidzyn (tr. Roman Makul).

Piłka koszykowa
 Basket Kwidzyn nie rozegra zaplanowanego na naszym terenie spotkania!!! (wiadomość z ostatniej chwili)

Piłka nożna
 Stadion KCSiR ul. Sportowa 25.09. (środa) 16.00
 Liga juniów KOP Rodło Kwidzyn - GTS Kowale 28.09. (sobota) 10.00
 Liga juniów młodszych Rodło I Kwidzyn - Rodło II Kwidzyn Liga juniów KOP Rodło Kwidzyn - Jantar Pruszcz Gd. 10 kolejka o mistrzostwo IV ligi KOP Rodło Kwidzyn - Pogoń Leńsk Stadion Miejski w Prabutach ul. Jagielły 28.09. (sobota) 16.00
 8 kolejka o mistrzostwo klasy okręgowej Pogoń Prabuty - Kolejarz Chojnice

Strzelectwo
 Strzelnica Miejska ul. Strumykowa w Kwidzynie 05.10. (sobota) 10.30
 Jesienne zawody strzeleckie o puchar burmistrza organizacji zespół d/s ochrony cywilnej, nadzwyczajnych zagrożeń i spraw obywatelskich Urzędu Miejskiego wraz z Zarządem Miejskim Ligi Obrony Kraju. Zespoły będą reprezentowane przez 3 osoby. Strzelanie (3 strz. próbne + 5 konkursowych) z broni małokalibrowej (kbks) na odległość 50 m z pozycji leżącej. Zgłoszenia drużym do dnia 3 października: UM Kwidzyn ul. Warszawska 19 tel. 2792019 lub 2794231 w. 306.

Tenis stołowy
 Sala gimnastyczna Gimn. nr 1 ul. Chopina 29.09. (niedziela) 11.00
 III liga mężczyzn MTS II Kwidzyn - GOKSiR Chojnice

Zęglarstwo
 Przystań Jacht Klubu Vega w Siemianach 28 - 29.09. (sobota - niedziela) 09.00
 Jesienne regaty zęglarskie o puchar 10-lecia IP - Kwidzyn SA w następujących klasach:
 - omega
 - orion
 - jachty do 650 cm dl. pokładu
 - jachty pow. 650 cm dl. pokładu
 Zgłoszenia przyjmowane będą do 27.09. w siedzibie klubu w Kwidzynie lub w Siemianach 28.09. o godz. 8.30. Wszelkie informacje - tel. 603135208.

Wędkarstwo
 Jezioro w Wandowie 28.09. (sobota) 07.00
 Spółkowiec: zawody wędkarskie dla honorowych dawców krwi. Organizuje Rada HDK przy Oddziale Polskiego Czerwonego Krzyża w Kwidzynie.

Sprostowanie



Jerzy Krukowski pod Donną Sarą
 W poprzednim numerze do tekstu „Sukces Jerzego Krukowskiego” dołączyliśmy niewłaściwe zdjęcie. Przedstawiało ono Bogusza Dąbrowskiego z KJ Nowa Wioska.
 Dzisiaj przedstawiamy właściwe zdjęcie Jerzego Krukowskiego - za pominięcie przepraszamy.

REDAGUJE STANISŁAW WOLSKI

A szczęście było już tak blisko

MMTS KWIDZYN - ŚLĄSK WROCLAW 28:32 (11:15)

Skład: Gawlik, Wolański, Ivlev 6, Frelek 5, Janiszewski 5, Boneczko 4, Urbanowicz 3, Godzina 2, Królik 1, Mroczkowski 1, Rombel 1, Jaskiewicz i Lompies.

O niedzielnej przegranej kwidzyńskiego MMTS-u z wrocławskim Śląskiem zdecydowało (jak się wydaję) dosłownie sześć minut meczu, pomiędzy 49 a 55 minutą. Wtedy to przy stanie 24:24 kwidzyńskie straciło kolejno 5 goli. Dwa duże punkty powędrowały nad Odrę.

Trzecie spotkanie o mistrzostwo ekstraklasy „ściągnęło” do hali przy ulicy



Wyniki 3 kolejki

MMTS Kwidzyn - Śląsk Wrocław	28-32
Wybrzeże Gdańsk - Vive Kielce	17-19
Warszawianka Warszawa - MSPR Łódź	33-27
Olimpia Piekary Śl. - Wisła Płock	16-29
Zagłębie Lubin - AZS AWF Warszawa	30-19
Chrobry Głogów - MOSiR Zabrze	21-22

Tabela ekstraklasy

1. Wisła Płock	3	6	82-56
2. Śląsk Wrocław	3	6	88-77
3. Vive Kielce	3	6	68-61
4. Zagłębie Lubin	3	4	75-62
5. MOSiR Zabrze	3	4	62-64
6. Olimpia Piekary Śl.	3	4	68-77
7. Warszawianka W-wa	3	2	81-78
8. Chrobry Głogów	3	2	70-71
9. Wybrzeże Gdańsk	3	1	59-65
10. MMTS Kwidzyn	3	1	74-82
11. MSPR Łódź	3	0	68-82
12. AZS AWF Warszawa	3	0	62-82

Po przeciętnej grze dwa punkty

BASKET KWIDZYN - SKK SZCZECIN

76 : 73 (14:15, 19:15, 25:23, 18:20)

Wyniki 1 kolejki

Basket Kwidzyn - SKK Szczecin	76-73
Polpak Świecie - KKS Poznań	108-63
MKS Zgierz - Astoria Bydgoszcz	51-90
AZS Szczecin - Viking Rumia	53-87

Tabela gr. A II ligi

1. Polpak Świecie	1	2	108-63
2. Astoria Bydgoszcz	1	2	90-51
3. Viking Rumia	1	2	87-53
4. Basket Kwidzyn	1	2	76-73
5. SKK Szczecin	1	1	73-76
6. AZS Szczecin	1	1	53-87
7. MKS Zgierz	1	1	51-90
8. KKS Poznań	1	1	63-108

W inauguracyjnym pojedynku koszykarze kwidzyńskiego Basketu wywalczyli pierwsze 2 punkty z przeciętnym szczecińskim zespołem SKK. Wywalczyli je zresztą w pojedynku bezbarwnym, lecz wyrównanym, z przedmeczowymi kalkulacji i wypowiedzi kierownictwa zespołu wynikało, że podopieczni trenerów Pusciana i Zamosnego posiadający „większe” nazwiska, łatwo uporają się z sobotnim przeciwnikiem. Raz jeszcze okazało się, że nazwiska nie grają.

Po pierwszej, wyrównanej kwarcie - w drugiej kwadrancie osiągnięto kilku punktową przewagę dającą im do „dużej” przerwy prowadzenie 33 : 30. Wprowadzony świeży do gry Dariusz Punciewicz zmienił szybko 2 razy za trzy, trafiając również Urbanik i Mielczarek i przeważyła Basketu wzrasta w 27 minutę do 11 punktów. Te jednak zespół szybko rozmienia (wiele niezrozumiałych zmian trenerów) i ostatecznie po 30 minutach kwidzyńskie prowadzą tylko 58 : 53. Pierwsze skrzypce gra wszedłszy Krysztוף Mielczarek, pozostali są w tym dniu tylko liem dla niego. I tylko dzięki jego skuteczności Basket „dowóz” zwycięstwo (co prawda zaszło) do końca. Fakt, że był to dopiero pierwszy ligowy mecz w tak „przemebulowany”

Barczo dobrą dyspozycją strzelecką wykazał się w ostatnim meczu Bartosz Janiszewski - tutaj pokonuje bramkarza gości Artura Banisza

minucie powiększyć je do 4 goli. Po zmianie stron obraz gry zasadniczo nie zmienia się. Ciężar gry spoczywa zasadniczo na Freku, Ivlevie, Boneczku i Janiszewskim. Wykorzystując na parkiecie przewagę liczebną, MMTS doprowadza w 42 minucie do remisu, w 45 wychodzi po raz pierwszy za prowadzenie doprowadzając

nie w obronie, zlekąją z atakami na bramkę Wolańskiego i „dowóz” wywalzone prowadzenie do końcówki gwizdka sędziów. Trudno, kolejna szansa (i to bardzo duża) na zdobycie pierwszego kompletu punktów nadarza się już dziś w wyjazdowym meczu z MSPR-em Łódź. A zatem trzymamy kciuki!

Skład: Mielczarek 20, Prus 13, Punciewicz 13, Urbanik 13, Mencil 6, Dettlaff 4, Paszkiewicz 3, Czech 2, Monach 2 i Nieszczuk.

kolejny już mecz, tym razem na wyjeździe w Poznaniu. Przeciwnik uległ wysoko w pierwszym meczu w Świe-

R E K L A M A

zarabiaj na dwóch

1459,-
 CENA PROMOCYJNA

Husqvarna
 pilarka 35 I

Handel Artakulami Przemysłowymi 72-500 Kwidzyn ul. Brat Narodów 67 tel. (055) 279-59-11
 Filia Sztum ul. Sienkiewicza 27 tel. (055) 640-19-24

16.09.02 - 19.10.02

fit. Katarzyna Sidor

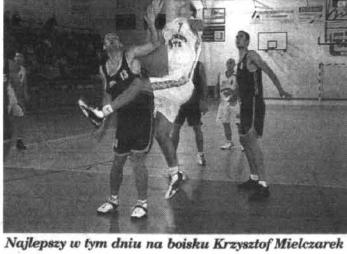

Najlepszy w tym dniu na boisku Krzysztof Mielczarek

JUŻ TERAZ! Kurier Kwidzyński w Internecie
 Wydawnictwo Pomorskie
 www.kurier-kwidzynski.w.pl (strona w trakcie budowy)
 www.wpomorskie.pl

KURIER Kwidzyński. Tygodnik informacyjno-publicystyczny powiatu kwidzyńskiego. 100 proc. kapitału polskiego. Redakcja: ul. Chopina 26, 82-500 Kwidzyn. Tel. (055) 279 30 59, fax (055) 279 40 63, e-mail: kurier.kwidzynski@wpomorskie.pl
 Redaguje zespół w składzie: Marek Sidor (red. nac.), Krystyna Manciewicz (sekr. red.), Paweł Kuniec (skład), Albert Dudzinkiewicz (korekta artykułów).
 Biuro Reklamy i Ogłoszeń: ul. Chopina 26, 82-500 Kwidzyn, tel. (055) 261 17 51, fax (055) 279 40 63 (za treść reklam redakcja nie odpowiada).
 Kolportaż i prężnatura: kierownik Marek Lewandowski, ul. Kwiatowa 11, 83-110 Tczew, tel. (058) 532-61-70. Prężnatura dla zakładów pracy i instytucji przyjmującej jednostki kolportażowe „Ruch” na terenie całego kraju (bezpłatna infolinia 0-800-150-047).
 Wydawca: Grupa Wydawnictwo Pomorskie sp. z o.o., ul. Gdańska 32, 83-110 Tczew, tel. (058) 530-24-62, fax (058) 531-25-70, skr. poczt. 93, e-mail: biuro@wpomorskie.pl, www.wpomorskie.pl.
 Prezes Czesław Czyżewski, tel. (058) 532-40-02, druk: WP - Zakłady Graficzne im. Józefa Czyżewskiego, ul. Kwiatowa 11, 83-110 Tczew, tel. (058) 532-81-66, fax (058) 532-42-57. Indeks 324965, ISSN 1232-0099

Dziennik Pomorski

TYGODNIK REGIONALNY ZIEM POŁNOCNICH
ROK VIII
NR 39/493
26.09.2002 R.
DODATEK BEZPŁATNY

Mniej pociągów

Pomorski Zakład Przewozów Regionalnych PKP w Gdyni złożył marszałkowi województwa propozycję, aby od 1 października w województwie pomorskim kursowało o 25 pociągów mniej. Połowa pociągów ma zniknąć z rozkładu jazdy Lębork - Łeba. Zmniejszy się też liczba połączeń m.in. Gdynia - Kościerzyna, Gdynia - Elbląg, Gdynia - Władysławowo, Tczew - Chojnice, Tczew - Smętowo.

Sokiści się szkolą

Specjalnie wyszkolona 10-15-osobowa grupa pracowników Straży Ochrony Kolei będzie pilnować porządku w trójmiejskich pociągach.

Teraz na poligonie wojskowym w Węgrzynie w woj. lubuskim szkolą ich instruktorzy z pododdziałów antyterrorystycznych policji. Sokiści uczą się strzelania, walki wręcz, technik interwencyjnych, odby-

wają zajęcia na torze przejeżdżającym przez zabudowane miejscowości. Sokiści, gdy skończą już szkolenie, walczyć będą z chuliganami, pseudokibicami, grupami kieszonkowców. Będą współdziałać z grupami antyterrorystycznymi policji. W całej Polsce ma być około 300 specjalnie wyszkolonych sokistów. Kurs na poligonie trwa dwa tygodnie.

SAPARD na ostatnią chwilę

Pomorscy samorządowcy okazali się mało zdyscyplinowani, gdyż połowę wniosków o dofinansowanie z programu SAPARD złożyli ostatniego dnia. Plon jest jednak tak obfity, gdyż na 120 gmin, powiatów i niewielkich miast, które były uprawnione do ubiegania się o pomoc z Unii Europejskiej wpłynęło łącznie 128 wniosków. Już teraz jednak wiadomo, że nie wszystkie projekty zostaną sfinansowane z SAPARD. [cd. na str. 2](#)

Gmina Ława – fair play

W organizowanym w Warszawie konkursie Gmina Fair Play, Ławę wybrano najlepszą gminą w Polsce w kategorii gmin turystycznych. Organizatorem konkursu była Krajowa Izba Go-

spodarcza w Warszawie oraz Instytut Badań nad Demokracją i Przedsiębiorstwem Prywatnym w Gdyni. Konkurs składał się z dwóch etapów. [cd. na str. 2](#)

Zupa z MOPS

Prawie tysiąc dzieci będzie jadło w tym roku obiady w elbiąskich szkołach dzięki pomocy społecznej. W świetlicach środowiskowych z tej formy dożywiania skorzysta 191 dzieci. Każde potrzebujące dziecko uzyska pomoc. Z roku na rok zwiększa się lista potrzebujących objętych tego typu świadczeniem. Dla porównania, w ubiegłym roku z dokarmiania w szkole skorzystała o setka dzieci mniej. Obiady finansowane są ze środków wojewody i własnych funduszy MOPS-u. Dożywianie w szkołach prowadzą również inne organizacje oraz prywatni sponsorzy. Nie zawsze są to pełne obiady, czasami ze względów finansowych jest to tylko zupa lub drugie danie.

TERROR MAŁYCH EKRAŃÓW



O ile telemania dawniej brała się m.in. z faktu, że telewizor zastępował młodemu człowiekowi niankę, o tyle obecnie w tej roli od razu jest tylko telewizor...

03048
**NOWA Nokia 3410**
49 zł
(59,78 zł brutto)
Tylko w Plusie!

240 bezpłatnych minut dłużej
Co wybrać?
480 bezpłatnych SMS-ów więcej!
www.coltext.plusgsm.pl

Szczegóły oferty w Regulaminie Promocji. Opłata aktywacyjna dołączona jest do pierwszego rachunku.

COLTEXT DAKAR

Plus
prezencja w 2002

Biuro System 2000 TOSHIBA

integracja i serwis urządzeń biurowych, kopiarki, drukarki, komputery

dzierżawa kopiarki już od 150 zł miesięcznie

ul. Beniowskiego 14, Gdynia
tel. (058) 667-40-90,
fax (058) 667-40-91
www.bs2000.gda.pl

Mieszkańcy naszego regionu – poza sezonem wyjazdów urlopowych – oglądają TV średnio 230 minut dziennie. Kobiety 226, mężczyźni 214, młodzież w wieku 15-24 lat – 154 (z czego 147 chłopcy, 161 dziewczęta). Najbardziej lubimy teleturnieje, filmy i programy informacyjne. Potem reklamy i seriale. Najbardziej oglądamy magazyny kulturalne i ekonomiczne. Najwięcej osób zasiada przed telewizorem między 19.30 a 21.00.

Socjologowie i psychologowie z wybrzeżowych poradni rodzinnych każdej jesieni biją więc na alarm: wszechobecna i często oglupiająca telewizja, a ściślej jej bezmyślne, wręcz narkotyczne oglądactwo może zagrozić nie

tylko całości rodziny, ale nawet miłosnej idylli młodych małżonków.

Jak uwolnić się od tego terroru małych ekranów radzi mieszkańcom Trójmiasta i Olsztyna podczas swych letnich wykładów w podróży po Polsce dr Annie Rapp – znany w Europie autorytet z zakresu problemów współczesnej rodziny.

Jeśli zaraz po przyjeździe do domu włączasz telewizor, jesteś maniakiem przeskakiwania pilotem z kanału na kanał lub fanatycznie studiujesz program telewizyjny, pora na kurację odwykową. Jeśli twojemu partnerowi czy partnerce szklany ekran przysłonił cię, czas na terapię związku.

[cd. na str. 3](#)

SAPARD DLA TCZEWSKIEGO „KORALA”

Zakończył się okres składania wniosków do unijnego programu SAPARD dla większości beneficjentów. Czas na to mają jeszcze tylko przetwórcy rolni i rolnicy indywidualni.

Wniosek o przyznanie pomocy finansowej złożył także „Koral”, tczewska firma zajmująca się przetwórstwem rybnym. Przyznane przez agencję SAPARD środki chcemy przeznaczyć na budowę nowej hali produkcyjnej o powierzchni około 3 tys. metrów kwadratowych. Da to moż-

liwość zatrudnienia wielu nowych pracowników, co przy bezrobociu w powiecie tczewskim sięgającym 27 proc. jest ideą jak najbardziej godną poparcia - mówi prezes „Korala” Henryk Mielewczyk.

„Koral” już kilka lat temu osiągnął niekwestionowaną pozycję nie tylko na rynku krajowym - ma swoje miejsce także na liście firm, które uzyskały uprawnienia eksportowe do krajów Unii Europejskiej. Jako swój cel firma zawsze stawiała sobie - i stawia - dostarczanie towaru najwyższej jakości, ale również stworzenie

przedsiębiorstwa ekologicznego. W „Koralu” gościł wicewojewoda pomorski Stanisław Kochanowski. Stwierdził on wysoką kategorię i unijny poziom firmy. Wysoko wykwalifikowane zaplecze kadrowe prowadzi „Koral” na poziomie europejskim. Zauważył, że w przetwórstwie rybnym dokonał się wielki skok i to on właśnie może być szansą dla regionu pomorskiego, żyjemy przecież nad i z morza. Swą wizytę wicewojewoda zakończył stwierdzeniem, iż firmie „Koral” Zachód na pewno nie musi być - i nie jest - straszny.

silv

PFRON nie ma pieniędzy

O 430 tys. zł mniej otrzyma powiat starogardzki z Państwowego Funduszu Rehabilitacji Osób Niepełnosprawnych na realizację w br. programu Domino.

Najbardziej widać to na budowie Powiatowego Centrum Aktywnej Rehabilitacji i Terapii, na starogardzkim os. Łąpiszewo. W budowę zaangażował się Caritas tamtejszej parafii pw. Najświętszego Serca Pana Jezusa. Centrum powstało, aby przeprowadzać m.in. fizykoterapię oraz udzielać porad psychologicznych.

Gdańskim oddział PFRON poinformował, że powiat starogardzki otrzyma na realizację programu w

tym roku 570 tys. zł zamiast obiecanego 1 mln zł. Wynika to z trudności finansowych PFRON, a to z kolei spowodowane jest sytuacją gospodarczą kraju.

Domino to program PFRON, a powiat starogardzki jako jedyny w województwie pomorskim zwyciężył w konkursie na jego realizację. W sumie powiat otrzymał ma w latach 2001-2003 kwotę 3 mln zł na ten cel, po 1 mln zł rocznie. W ub.r. przekazano 1 mln zł, ale w tym roku będzie to dużo mniej. Dofinansowanie z Dominu sięga 65 proc. kosztów danego przedsięwzięcia, a resztę musi pokryć zainteresowany inwestycja.

Za stare jak za nowe?

Niemal dwa tysiące mieszkań wchodzących w stały zasób mieszkaniowy gminy miejskiej Tczew zostało wybudowanych około 1945 roku. Stan tych budynków jest bardzo zły. Mieszkańcy narzekają na brak remontów. Wielu deklaruje chęć wykupu mieszkań na własność, jednak nie mogą tego zrobić z przysługującą do niedawna bonifikatą, gdyż została

ona zdjęta w 2000 roku. Podczas ostatniej sesji radni podtrzymały swoje stanowisko. Mieszkańcy czują się pokrzywdzeni.

Tylko przez kilka miesięcy można było mieszkania kupić z upustem i to dużym, bo aż 70-procentowym. Okres ten minął. Zenon Ody, prezydent Tczewa, uważa, że mieszkania te dalej powinny być sprzedawa-

ne na starych zasadach, z wyłączeniem nowych i wyremontowanych lokali. Decyzję o zniesieniu bonifikaty podjęła rada miasta. Problem polega na tym, że przewidziano zbyt krótki okres na to, by ludzie zdążyli złożyć wnioski o wykup według starych zasad. Być może nowy samorząd ponownie rozpatrzy sprawę bonifikat na sprzedaż mieszkań z uwagi na to, że to ważny problem dla mieszkańców miasta i trzeba go rozwiązać.

Energetyka przed zimą

Zakład Energetyki Ciepłej w Tczewie wykonuje inwestycje, które mają poprawić ogrzewanie mieszkań i zmniejszyć straty ciepła pomiędzy kotłownią a mieszkaniami. Właścicielem tczewskiego ZEC od 2001 roku jest Stadtwerke Lipsk, który kupując firmę zobowiązał się zainwestować pieniądze w modernizację urządzeń grzewczych. Do 2005 roku w ZEC zainwestowanych ma być 12 mln złotych. W tym roku na inwestycje przeznaczono 4,6 mln zł - na rozwój firmy, ochronę środowiska i modernizację istniejących urządzeń. Roboty wykonywane są na osiedlach Suchostrzygi, Garnuszwskiego, Czyżykowie.

Opracowywana jest również koncepcja zasilania mieszkań w ciepłą wodę w okresie letnim, a

także modernizacji ciepłowni na osiedlu Czyżykowie. Złożono już nowe rury sieci ciepłowniczej na osiedlu Malinowo i Wyzwolenia. Z ciepłowni Rokittki przez osiedle Piotrowo wykonano rurociąg

do Osiedla Garnuszwskiego. Nowa sieć ciepłownicza ma zostać wybudowana do powstających domów Towarzystwa Budownictwa Społecznego przy ul. Armii Krajowej. Planowane jest podłączenie powstających budynków przy ul. Armii Krajowej, a także przy ul. Żwirki.

SAPARD na ostatnią chwilę

cd. ze str. 1

Dla Pomorza przeznaczono sumę ok. 30 mln zł, a łączną kwotę, o jaką ubiegają się samorządy to ponad 50 mln zł. Najwięcej wniosków dotyczyło projektów poprawy infrastruktury drogowej, kanalizacyjnej oraz zaopatrzenia mieszkańców w wodę. Tylko jeden dotyczy poprawy gospodarki odpadami. Żaden nie dotyczył sfinansowania inwestycji w alternatywne źródła energii, choć wstępnie przeznaczono na ten cel 3 mln zł. Teraz pieniądze, na które nie było chętnych, zostaną rozdysponowane na projekty innego rodzaju. Czas na składanie wniosków o pieniądze z SAPARD mają jeszcze przetwórcy artykułów rolnych i spożywczych oraz rolnicy indywidualni.

Gmina Iława – fair play

cd. ze str. 1

W pierwszym wszystkie gminy oceniano na podstawie obszerniej ankiety, która sami wypełniali. W drugim etapie do Iławy przyjechała członkowie komisji. Odbił się audyt certyfikacyjny i doszło do spotkania komisji konkursowej z iławskimi przedsiębiorcami, burmistrzem i pracownikami wydziału techniczno-inwestycyjnego. Oprócz tego komisja wybrała 100 podmiotów gospodarczych, które wypełniły anonimowo specjalną ankietę.

Iława wygrała z takimi miastami jak Gdańsk, Gniezno czy Międzyzdroje. Iława może używać godła promocyjnego konkursu. Organizatorzy konkursu zobowiązali się także poinformować o przyznanych nagrodach firmy consultingowe i ambasadory. Wydany zostanie także specjalny folder reklamowo-informacyjny dotyczący konkursu.



Zapraszamy do współpracy!

Rynek hurtowy w Barniewicach to handel w cywilizowanych warunkach i szansa na perspektywiczny rozwój pomorskiego handlu hurtowego. Zarząd Pomorskiego Hurtowego Centrum Rolno-Spożywczego S.A., wychodząc naprzeciw oczekiwaniom Producentów i Handlowców, oferuje atrakcyjne warunki handlu na terenie rynku hurtowego w Gdańsku Barniewicach.

W okresie promocyjnym do 30 listopada 2002 roku udostępniamy bezpłatnie blisko 20 000 m.kw. powierzchni handlowych zlokalizowanych na placu i pod wiatami. Po okresie promocyjnym od 1 grudnia 2002 roku proponujemy również konkurencyjne w stosunku do innych targowisk stawki najmu. Ponadto dysponujemy wolnymi powierzchniami handlowymi i magazynowymi zlokalizowanymi w nowoczesnych halach, również w cenach promocyjnych. Producentom i handlowcom do 30 listopada 2002 roku oferujemy możliwość lokalizacji własnych pawilonów na terenie rynku hurtowego.

Dla kupujących wjazd na teren rynku hurtowego jest bezpłatny!

Oferta może ulec zmianie jedynie w przypadku wzrostu wymiaru podatku od nieruchomości lub cen nośników energii. Po 31 marca 2003 roku stawki będą weryfikowane jedynie o wskaźnik inflacji za poprzedni rok ogłaszany przez Główny Urząd Statystyczny.

Zainteresowanych szczegółami naszej oferty prosimy o kontakt:

Pomorskie Hurtowe Centrum Rolno-Spożywcze S.A.
ul. Wodnika 50, 80-299 Gdańsk,
telefon: 0 (prefiks)58 762 80 00,
fax: 0 (prefiks)58 762 90 00

Zarząd PHCRS Gdańsk Barniewice

Sonda

DOKĄD CHCĘ Z POLSKĄ?

Czy chciałbyś, by Polska była:

- członkiem Unii Europejskiej
- kolejnym stanem USA
- członkiem Wspólnoty Niepodległych Państw (Rosja, Białoruś, Ukraina, Kazachstan, Kirgistan, Armenia, Azerbejdżan, Mołdawia, Tadżykistan, Turkmenistan, Uzbekistan, Gruzja)
- krajem neutralnym (np. jak Szwajcaria)

Imię Nazwisko

Ulica Miejscowość Kod

Telefon

Wyrażam zgodę na przetwarzanie moich danych osobowych na potrzeby sondy zgodnie z ustawą o Ochronie Danych Osobowych (Dz. U. nr 133, poz. 833 z dnia 20.08.1997 r. Dz. U. z dnia 29.10.1997 r. wraz z późniejszymi zmianami).

Wśród Czytelników, którzy wezmą udział w naszej ankiecie i nadesłają na adres: Redakcja „Dziennika Pomorskiego”, ul. Kwiatowa 11, 83-110 Tczew odpowiedź do 15 października 2002 r. rozlosujemy wartościowe nagrody książkowe.

Sonda także na stronie internetowej www.wpomorskie.pl

KUPON

PIENIĄDZE

dla osób nie mających zdolności

KREDYTOWEJ!

Od 10 000,- ... Minimum formalności.
Na spłatę KREDYTÓW i nie tylko.

* **Wnioski rozpatrujemy BEZPŁATNIE!**

Tczew, ul. J. Dąbrowskiego 20; (058) 531 45 54
Elbląg, ul. Hetmańska 26, pok. 10; (055) 236 27 87
Kwidzyn, ul. Bat. Chłopskich 41/1; (055) 261 27 28
Chojnice, ul. Krótka 6; (052) 397 21 00

cd. ze str. 1

Przyjrzyj się uważnie, co kryje się za tym wcale nie tak znów niewinnym nalogiem. Dlaczego telewizor stał się najważniejszy w naszym życiu?

USYPIANKA-KOŁYSANKA

Nie możesz zasnąć bez odgłosów kończącego się serialu. Złe spoicie, buńczucznie się zremuś. Łatwo za to zasypianie na siedząco. Gdy zabraknie uspokajającej kołysanki waszej ukochanej niani, długo przewracacie się na łóżku.

Diagnoza: To powrót do dzieciństwa. Dawną nianię zastąpił telewizorem. Nie próbuj odstawić go z dnia na dzień, bo to nic nie da. Każdy ma swoje sposoby zasypiania, ale jeśli ten jest dla ciebie jedyny, trzeba mu się przyjrzeć z bliska. Może jako małe dziecko miałeś nocne koszmary albo bałeś się ciemności? Nie potrafisz odreagować nagromadzonego w ciągu dnia stresu?

Recepta: Zastanów się, dlaczego musisz zasypiać w tak bezosobowym towarzystwie. Poradź się psychologa, spróbuj leczenia hipnozą. Przed snem słuchaj muzyki: klasycznej lub filmowej (najlepiej z melodramatów) bądź nagranych na taśmie śpiewu ptaków. A może poprosisz kogoś ukochanego, żeby ci opowiedział jakąś historyjkę na dobranoc?

KOŁO RATUNKOWE

Samochód, praca, samochód, telewizor... Można i tak. Przemęczenie, ciągle wyjścia służbowe i delegacje, zdenerwowany i denerwujący szef, a na dobranoc głupawy film dla odprężenia. Jeżeli jednak to wasza jedyna rozrywka, jeżeli nie przyjmujecie już zaproszeń od przyjaciół, jeśli przestaliście

TERROR MAŁYCH EKRAŃÓW

chodzić na kurs tańca (bo za daleko, a na dworze zimno), urodziny obchodzić w trójkę z kaseta wideo, a w ciągu dnia zamieniacie trzy słowa, to już powód do niepokoju.

Diagnoza: Może jesteś leniwy? Albo nietowarzystki? Albo ci nie odpowiada twoja praca?

W każdym razie zamykacie się w sobie jak ostrzygi w muszli, a wasz świat coraz bardziej się kurczy.

Recepta: telewizor zamknij na klucz w szafce albo podaruj komuś. Poprosz szefa, by ciebie przeniósł do innego działu albo wysłał na szkolenie. Zaproś sąsiadów na drinka. W towarzystwie spróbuj przełamać nieśmiałość. Jeśli do rozpoczęcia rozmowy potrzebujesz pretekstu, wyjmij album ze zdjęciami: wspomnienia zawsze prowokują wymianę zdań lub wybuchy śmiechu.

RYWALKA, RYWAŁ

Telewizja rządzi w naszym życiu, pochłania całą uwagę twojego partnera. Choć próbowałeś już wszystkiego. I nic. Na ekranie zawsze dzieje się coś ciekawsze-

go, a on czy ona ledwo zauważa twoją obecność. Najgorsze jednak jest to, że oglądane programy nie robią na nich żadnego wrażenia. Patrzą na ekran nie widząc i słuchając nie słysząc.

Diagnoza: Ten ktoś dusi w sobie stres i zmartwienia. Nie umie ani o nich porozmawiać, ani

z nimi sobie poradzić. Opuścił ręce i czeka, aż wszystko zmieni się samo. Doskonale wie, że jest na straconej pozycji, ale na wszelki wypadek unika jakiegokolwiek rozmów. Nie daj się jednak zwieść pozorom. Wygląda na skupionego, a w rzeczywistości pograża się w czarnych

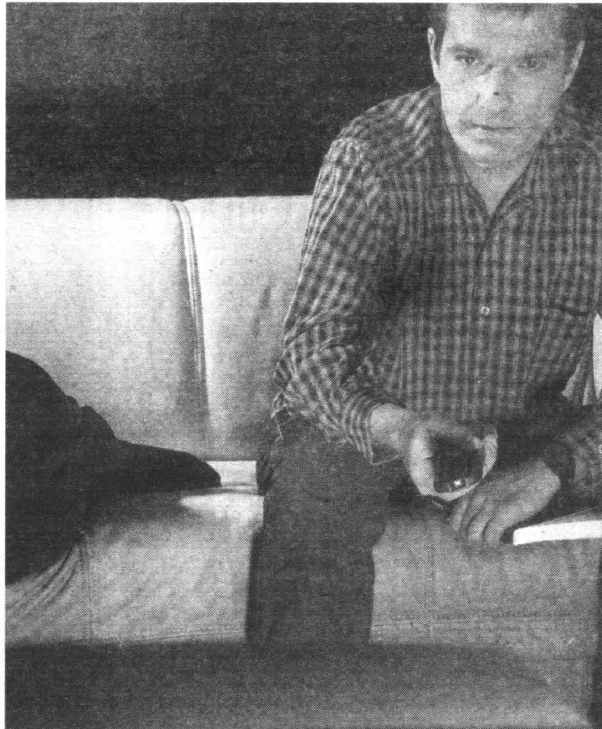

Patrzeć w telewizor bez potrzeby rozumienia tego co akurat „dają” jest najczęściej przejawem duszenia w sobie stresu czy zmartwienia. Taki ktoś pilnie potrzebuje pomocy

myślach. Tak naprawdę oczekuje twojej pomocy. Depresja czyha tuż, tuż.

Recepta: Pomóż komuś takiemu odzyskać pewność siebie, porozmawiaj z nim o jego kłopotach. Kiedy już zaradziście problemom, przelniecie wrzód, pomyśl o zorganizowaniu rozrywek: zapiszcie się na kurs modnego tańca, idźcie razem na spacer. Przypomnijcie sobie początki waszej znajomości. Powiedz że masz ochotę na miłość. Nie wstydz się poprosić o opinię w twoich sprawach. Dzięki temu ten ktoś poczuje się niezastąpiony.

SPOSÓB NA UCIECZKĘ

Twój partner czy partnerka ma odruch psa Pawłowa. Nawet po udanym spotkaniu towarzyskim po powrocie do domu włącza telewizor. Nigdy nie jest tak zmęczony, by z tego zrezygnować. Do późnej nocy wpatruje się w ekran jak zahipnotyzowany. Złości się, gdy chcesz wyłączyć odbiornik lub mówisz, by iść spać. Ogląda wszystko po kolei: wiadomości, seriale, teleturnieje, podczas gdy ty masz ochotę rozbić telewizor.

Diagnoza: Uwaga, niebezpieczeństwo!! Ucieka od siebie lub od ciebie. Telewizja non stop to sposób na to, żeby nie myśleć i nie zadawać sobie za dużo pytań. A także uniknąć rozmów o życiu intymnym.

Recepta: Chwyć się ostatniej szansy i wypróbuj stare sprawdzone sposoby. Kolacja przy świecach we dwoje, wymarzony prezent bez okazji. Możesz także urządzić przyjęcie dla przyjaciół, z którymi lubi rozmawiać. Jeśli zabraknie Ci pomysłów, a sytuacja się nie zmienia, nie bój się poprosić o pomoc psychologa. Telenagół to poważna sprawa, ale na szczęście uleczalna.

A.T.

- Jest Pan rektorem szkoły od początku jej istnienia. Kiedy powstała i jakie były owe początki Gdańskiej Wyższej Szkoły Humanistycznej?

- Gdańska Wyższa Szkoła Humanistyczna założona została w 1999 roku przez Bałtycką Wyższą Szkołę Humanistyczną. Uczelnia ta powstała jako wyższa uczelnia zawodowa, a więc działająca w oparciu o ustawę z 1997 roku - ustawę dla szkół wyższych zawodowych. Początkowo posiadała zatem jedynie prawo do prowadzenia 3-letnich studiów zawodowych kończących się uzyskaniem tytułu licencjata. Obecnie, decyzją ministra z września tego roku, została przekształcona w niepaństwową uczelnię wyższą, działającą w oparciu o ustawę z 1990 roku, a więc - krótko mówiąc - uzyskała uprawnienia do nadawania stopnia magistra, a jednocześnie przestała być wyższą szkołą zawodową.

Te trzy lata działalności, które zaowocowały decyzją ministra o zmianie statusu uczelni, to nie był czas stracony. Nowelizacja ustawy umożliwiła przekształcenia uczelni wyższych zawodowych w uczelnie wyższe, co uczelnia niejako przewidywała. Zatem czas swego funkcjonowania jako uczelni zawodowej wykorzystano na budowanie warunków złożenia wniosku i to nie tych stricte formalnych - to jest pozyskania kadry na pierwszym etapie wg przepisów Rady Główny

AWANS HUMANISTYCZNEJ

Z profesorem Waldemarem Tłokińskim, rektorem Gdańskiej Wyższej Szkoły Humanistycznej, rozmawia Sylwia Winkelmann.

nej Szkolnictwa Wyższego - ale przede wszystkim poprzez wpisanie się w sieć akademicką Trójmiasta, stworzenie własnego środowiska naukowego.

Chciałbym dodać jeszcze, że w tej chwili jesteśmy drugą uczelnią w Polsce, która uzyskała zgodę ministra na przekształcenie się w uczelnię wyższą.

- Ilu studentów kształci się obecnie w Gdańskiej Wyższej Szkole Humanistycznej?

- W uczelni kształci się w tej chwili blisko 5 tysięcy studentów. Studenci studiuje na trzech kierunkach - pedagogice, politologii oraz zarządzaniu i marketingu, a w ramach tych kierunków na dziewięciu specjalnościach, które wybierają sobie w czasie studiów.

Prowadzimy również działania dydaktyczne w ramach studiów podyplomowych, dających możliwość mobilności i prze-



Prof. zw. dr hab. W. Tłokiński, rektor Gdańskiej Wyższej Szkoły Humanistycznej

kształcenia się oraz uzupełniania wiedzy. W ramach Studium Kształcenia Podyplomowego i Nauczycieli - jednej z jednostek międzywydziałowych uczelni - Gdańska Wyższa Szkoła Humanistyczna oferuje wiele możliwości podyplomowych, między innymi studium pedagogiczne komunikacji i mediacji, zarządzanie oświatą, studia prawnomenedżerskie, studia pomagisterskie. Dają one zatem możliwość awansu zarówno w sensie administracyjnym, jak i rozwojowym.

Zmierzamy wszak w kierunku społeczeństwa informacyjnego i wiedza zróżnicowana staje się coraz bardziej niezbędna, stąd różnorakie kierunki studiów podyplomowych są koniecznością, a nie tylko jakąś elegancką efemerydą, która nagle się pojawia i tak samo nagle znika.

- Uczelnia dysponuje bogatym zapleczem. Prócz wydziałów, wspieranie funkcjonują w niej i wciąż się rozwijają jednostki międzywydziałowe, jak również żywe kontakty z innymi szkołami wyższymi.

- To prawda. Jako że od początku byliśmy zainteresowani rozwijaniem badań naukowych, nawiązaliśmy kontakty z innymi uczelniami - w tym z zagranicznymi. Podpisane zostały różnorakie umowy, których efektem były wizyty profesorów z cyklami wykładów.

cd. na str. 4

cd. ze str. 3

Kończyły się one zaliczeniem z wpisem do indeksu. Uczelnia jest także miejscem konferencji naukowych, dając studentom możliwość przystąpienia się obradom, zapoznawania się ze współczesnymi problemami naukowymi. Dla przykładu: odbyła się m.in. konferencja na temat udziału mniejszości narodowych Gdańska w tworzeniu tożsamości kulturowej.

Od początku istnienia rozwijała się również troska o infrastrukturę tej uczelni, znacząco poszerzyła się liczba woluminów własnej biblioteki uczelnianej, rozwinęła swoją działalność wydawnictwo uczelniane, publikując zarówno tytuły ciągłe, między innymi naukowe czasopismo uczelniane, jak również skrypty dla studentów, a także inne publikacje naukowe.

Jesteśmy także członkami Trójmiejskiej Akademickiej Sieci Komputerowej, mamy stałe połączenie do Internetu, posiadamy nowoczesne pracownie komputerowe i poza tym na korytarzach powystawiane są monitory, więc studenci mają właściwie nieograniczony dostęp do sieci.

Była to duża inwestycja, jednak myślimy przyszłościowo. Nie wyobrażam sobie porządnie działającej placówki akademickiej bez możliwości stałego dostępu do Internetu.

A więc: biblioteka, wydawnictwo, pracownia komputerowa, dobre kontakty z zagranicą, wpisywanie się do wniosków o granty naukowe. To wszystko właściwie tworzy ten wizerunek uczelni jako uczelni akademickiej, uczelni wyższej.

- Uczelnia samą nazwą deklaruje swój humanistyczny charakter. Jak przekłada się to na działania kadry kierowniczej i samorządu studenckiego?

- Bardzo zwracamy na to uwagę. Staramy się, ażeby nie zabrakło w ofercie programowej przedmiotów, które rozwijają istotne kompetencje humanistyczne i społeczne. Myślę tu o kompetencjach komunikacyjnych - jest to rzecz niezwykle ważna, a jednocześnie dość

AWANS HUMANISTYCZNEJ

poważnie zaniedbywana. Staramy się także, ażeby uczelnia była miejscem pewnych dokonań kulturalnych, ażeby promieniowała przykładem kontaktu ze sztuką.

Podpisaliśmy umowę z Gdańskim Towarzystwem Przyjaciół Sztuki, dzięki czemu dwa razy do roku zaplanowane są wernisaże naszych znakomitych artystów z Wybrzeża i nie tylko. W tej chwili szykujemy się do wystawy pana profesora Łajminga.

W Gdańskiej Wyższej Szkole Humanistycznej bardzo prężnie działa parlament, co dobre świadczy o funkcjonowaniu uczelni, ponieważ młodzież identyfikuje się z uczelnia. Szukają pomysłów - co zrobić, żeby było faj-

nie, żeby było lepiej, własne dziełki działaniu studenckiego parlamentu w Gdańskiej Wyższej Szkole Humanistycznej nieraz gościli politycy z pierwszych stron gazet, m. in. Lech Wałęsa i Józef Oleksy, ale także przedstawiciele świata artystycznego, chociażby Katarzyna Figura.

Działa bardzo dobrze AZS, mający spore osiągnięcia, ostatnio nawet przywieźli mi puchar. Do tego też trzeba stworzyć warunki, trzeba dobrać nauczycieli, trzeba kupić stroje, trzeba zapłacić za wyjazdy - to wszystko opłacamy sami, z czesnego, które studenci płacą. Przecież jako szkoła niepaństwowa nie mamy żadnej dotacji. Prężnie działają także koła naukowe.

- Gdańska Wyższa Szkoła Humanistyczna znajduje się na górnej Oruni - w dzielnicy zatem dość zaniedbanej. Jednak budynek uczelni wygląda imponująco.

- Siedziba uczelni mieści się w zabytkowych koszarach pruskich, budowli historycznej,

kłóra została kompletnie zdewastowana, zniszczona, narażona na kompletną ruinę. Ta dzielnica przed wojną była takim gdańskim Montmartrem, tu ludzie wybierali się na spacer, tu ulokowane są punkty widokowe na starówkę. Po wojnie ta część miasta została zepchnięta na marginesy społeczny i ekonomiczny pod każdym względem.

dok. na str. 22

„NORD-POL” Sp. z o.o.

Wejherowo, ul. Kościuszki 14/1,
(058) 672-93-08, 677-15-34,

**PROWADZI NABÓR NA R. 2002/2003
DO 2-letnich szkół zaocznych:**

- **Policealna Szkoła Detektywów i Pracowników Ochrony oraz Straży Miejskiej**
 - dyplom: technik ochrony fizycznej osób i mienia
 - licencja II st. pracownika ochr. zostaje przyznana bez konieczności zdawania egzaminu przed Komisją Egzaminacyjną Kom. Woj. Policji
- **Policealna Szkoła Ekonomiczna**
 - dyplom: technik ekonomista; specjalizacja: podatki; prowadzenie księgowości

Nasze Szkoły:

1. Wejherowo, ul. Nanicka 22, (058) 672-93-08, fax 672-93-07
2. Kościerzyna, ul. Wybickiego 1, (058) 686-35-86, 686-35-89
3. Puck, ul. Morskiego Dywiz. Lot. 14, (058) 673-27-16
4. Malbork, al. Wojska Polskiego 493, (055) 270-31-14
5. Słupsk, ul. Zaborowskiej 2, (059) 845-37-98
6. Gdynia, ul. Morska 185, (058) 623-08-53
7. Kartuszy, os. Wybickiego 33, (058) 681-41-45, 681-41-25
8. Chojnice, ul. Nowe Miasto 4-6, (052) 397-49-27
9. Bytów, ul. Gdańska 57, (059) 822-69-20



**SZKOŁA JEZYKÓW OBCYCH
"REGENT"**

ZAPRASZAMY NA KURSY JEZYKOWE:
angielski, niemiecki, francuski, hiszpański,
włoski i rosyjski - na wszystkich poziomach
zaawansowania.

**FILOLOGIA
ANGIELSKA**

**3-letnie STUDIA LICENCJACKIE
DZIENNE I ZAOCZNE**

**W NOWOTWORZONYM
NAUCZYCIELSKIM KOLEGIUM
JEZYKÓW OBCYCH W ELBLĄGU**
(złożony wniosek do MENIS - rozpoczęcie nauki od 1.10.2002 r.)

- tryb dzienny i zaoczny
- dyplom licencjacki Uniwersytetu Gdańskiego
- Wydział Filologiczno-Historyczny
- wykładowcy Uniwersytetu Gdańskiego

Egzamin wstępny w formie rozmowy kwalifikacyjnej
19.08 oraz 9.09.2002 r.
(Certyfikat FCE zwalnia z egzaminu wstępnego)

Dział Rekrutacji zaprasza od pon. do pt. w godz. 9-18, tel. (55) 642 22 50
e-mail: kolegium@regent.edu.pl, http://www.regent.edu.pl/kolegium

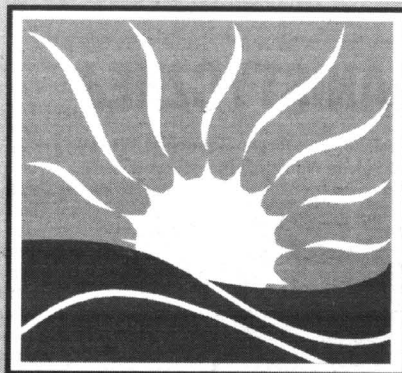

**W y ż s z a
S z k o ł a
Z d r o w i a
i T u r y s t y k i
w P u c k u**

*Twórz piękno. Zmieniaj
rzeczywistość.*

**Zdobądź atrakcyjną pracę - dzięki
unikatowym studiom.
Studiuj z fantazją!**

**Wyższa Szkoła Zdrowia i Turystyki
w Pucku
jako jedyna Uczelnia
w województwie pomorskim
PROWADZI NABÓR**

na studia **dziennie i zaoczne** specjalności
KOSMETOLOGIA

informacje pod nr telefonu **774-76-05**

*Pomorskie
Centrum
Edukacyjne*

**Szkoła średnia z maturą
w ciągu jednego roku
Rozpoczęcie września 2002 r.
Zakończenie kwietnia 2003 r.**

Miejsca prowadzenia zajęć:
Gdynia, tel. 620 33 16
(godz. 14.00-16.00)
Elbląg, tel. 642 75 60
(godz. 8.00-15.00)
Słupsk, tel. 845 84 48
(godz. 8.00-15.00)
Koszalin, tel. 342 38 49
(godz. 8.00-15.00)

Telefony całonocowe
Gdynia 666 82 43
Komórkowy 0806 724 712

Mimo jednak stosunkowo krótkiego okresu stołeczności Warszawy, jak żadne inne miasto nie zdołało zapracować sobie na to, aby „cały naród nie lubił swojej stolicy”. I nic dziwnego, jej kosztem podupadały inne miasta i regiony, a np. z cegieł rozebranych zabytkowych kamienic Elbląga czy Słupska zrekonstruowano po II wojnie war-

szawskie Stare i Nowe Miasto. Ta „pazerność” warszawska już od pierwszych lat jej stołeczności wzbudziła ostre animozje wśród szlachty. Powody były identyczne co dziś: tam bowiem znajdował się ośrodek władzy centralnej, wówczas dwór królewski, w którym widziano główną kuźnicę intryg wymierzonych przeciwko złotej wolności.

cd. na str. 6

Zanim Warszawa stała się miastem stołecznym swoje pięć minut miały Gniezno, Poznań, Kraków, a nawet (przez dwa miesiące za Napoleona) Toruń. Niewiele też brakowało, aby stolicę przeniesiono do Łodzi, a wcześniej do Gdańska. Tak prawdę mówiąc, to główne miasto dzisiejszego Pomorza jeszcze u schyłku XVI stulecia zdecydowanie przewyższało Warszawę także pod względem liczby mieszkańców.

STOLICA NA CENZUROWANYM



Odpowiedz na pytanie: co przedstawia powyższy rysunek – Warszawę, Słupsk czy Elbląg, od roku 1945 wcale nie jest takie oczywiste...

Wyższa Szkoła

Humanistyczno-Ekonomiczna w Łodzi

ul. Rewolucji 1905 r. nr 64, 90-222 Łódź

Punkt informacyjno-rekrutacyjny w Bydgoszczy

- **STUDIA MAGISTERSKIE** (2 letnie uczelnijące)
 - Zarządzanie i marketing
 - Pedagogika
- **STUDIA INŻYNIERSKIE** (3,5 letnie)
 - Informatyka (także 2 letnie studia magisterskie)
- **STUDIA LICENCJACKIE**
 - Zarządzanie i marketing
 - Pedagogika
 - Dziennikarstwo i komunikacja społeczna
 - Politologia
- **STUDIA PODYPLOMOWE**
- **KURSY KOMPUTEROWE**

Bydgoszcz,

Bydgoskie Centrum Informatyczno - Ekonomiczne
ul. 11 Listopada 4, tel.: (52) 324 50 16, 371 02 14
Punkt czynny: pn-pt.9.00-16.00, sr.10.00-17.00, niedz.9.00-15.00



www.wshe.lodz.pl



Studium Doskonalenia Kadr Akademii Morskiej w Gdyni Sp. z o.o.

Zaprasza do nauki w

Policealnej Szkole Morskiej

o specjalności nawigacyjnej i mechanicznej oraz do udziału w szkoleniach i kursach specjalistycznych.

Nauka w szkole trwa pięć semestrów.

Semestr rozpoczyna się 01.10.2002.

- Szkoła przygotowuje do egzaminu oficera (na **officera wachtowego** - dla specjalności nawigacyjnej, bądź **officera mechanika wachtowego** - dla specjalności mechanicznej) przed Komisją powołaną przez Administrację Morską.
- Program nauczania spełnia wymagania Konwencji STCW 78/95 dotyczącej kształcenia załóg pływających.
- Nauka jest odpłatna i trwa 2,5 roku.
- Zajęcia odbywają się w budynkach i laboratoriach Akademii Morskiej w Gdyni.
- Kadre dydaktyczną stanowią pracownicy Akademii Morskiej w Gdyni.
- Dla absolwentów PSM posiadających świadectwo maturalne istnieje możliwość kontynuowania nauki na studiach wieczorowych i zaocznych AM.

Informacje w biurach:

Dział mechaniczny - ul. Morska 83, 81- 222 Gdynia, tel. (58) 620-52-78

Dział pokładowy - Al. Zjednoczenia 3, 81-345 Gdynia, tel. (58) 620-19-68

e-mail: sdk@am.gdynia.pl <http://www.am.gdynia.pl/sdk>

29/09/2002

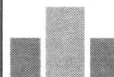

WYŻSZA SZKOŁA FINANSÓW I RACHUNKOWOŚCI

WSFiR Z SIEDZIBĄ W SOPOCIE

Rachunkowość

Controlling*

Zarządzanie
finansami

Inwestycje
i nieruchomości*

Ekonomika małego
przedsiębiorstwa*

**STUDIA LICENCJACKIE
DZIEENNE I ZAOCZNE**

*w trybie rejestracji w MBUS

81-704 Sopot, ul. Kościuszki 22/24
tel. 0*58 550 76 19, tel./fax 0*58 550 78 80,
www.wsfir.gda.pl, e-mail: office@wsfir.gda.pl

TWÓJ PEWNY KURS

29/04

STOLICA NA CENZUROWANYM

cd. ze str. 5

Mieli je knuć przede wszystkim czadoziemcy, chętnie gromadzący się wokół monarchów.

Szlachcic czuł się w stolicy kimś stale zagrożonym, raził go ścisł i hałas, złe powietrze i popolnicy złodzieje chyhający tylko na jego sakiewkę, nieopatrznie zawieszoną u pasa. Powszechnie skarżono się to na samo, co i dziś bywa przedmiotem krytycznych uwag pod adresem policji, mianowicie na brak bezpieczeństwa. Wczesnobarokowo poeta Stanisław Grochowski twierdził wręcz, iż człowiek czuje się pewniejszy w lasach pełnych dzikiego zwierzania niżeli w Warszawie, „gdzie sądowe pałace, gdzie majestat, gdzie miejsce sejmowe”.

W ciągu XVIII wieku niewiele się zmieniło, skoro nadworny lekarz Jana III Sobieskiego, Bernard O'Connor, pisał, iż studyj rozmaitych panów, przyjeżdżających na sejm, dopuszczają się nie tylko kradzieży, ale i rozbójów. Jeśli więc ktoś chce pozostać cały, przy pieniądzu i sukni oraz kozuili – „wieczorem nie powinien wychodzić z domu”.

Jakże miał żywić sympatię dla warszawiaków przeciwny ziemianin, który wyjeżdżał z ich grodu biedniejszy o dukaty, bogatszy o gorzkie doświadczenie, a często gęsto i o „francję”, jakiej się był w Warszawie właśnie nabawił. Jej stałych mieszkańców mieli stanowić hulacy, „dworscy szumiobowie i darmozjadzi, co się nadaremno wólczą, krzyczą, wrzeszczą, gardła płuczą” – pi-

sał w 1620 r. Józef Domaniewski.

W połowie następnego stulecia Józef Duński nazwie wprawdzie Warszawę „sarmackimi miastem królową”, która całe Rzeczypospolitą prawa przepisuje i polskich (czytaj: szlacheckich) wolności broni, ale już kilkanaście wierszy dalej zaczyna narzekanie na ulice pełne „śmieci, gnoju i błota”. F.D. Książnik określał je jako pełne dymu i wrzawy. Franciszek Zablocki nazywał stolicę szkołą rozpusty. Tu cnota przedajna, przyjaźń farbowana, potwarz wymowna – grzmił Adam Naruszewicz. Wtórował im Franciszek Bohomolec porównujący Warszawę do bezdennej przepaści na pieniądze.

W poezji doby Oświecenia

często się wspomina o stołecznych zamkach, niezmiernie rzadko natomiast o pomnikach, które staną się potem symbolami narodowymi tradycji.

Potwierdzenie dość powszechnych na szlacheckiej prowincji uprzedzeń wobec Warszawy znajdowano w losie tych herbowych pobratymców, którzy na stałe w niej osiadali. Nazywano ich pogardliwie brukowcami (bo osiadali na miejskim bruku): „są to żebracy, próżniacy, pijacy, a często nawet hultaje” – pisał u schyłku XVIII wieku Franciszek Salezy Jezierski.

Choć Warszawa stała się miejscem obrad sejmów, który

uchwalili Konstytucję 3 maja, a następnie polityczną i strategiczną stolicą Kościuszkowskiej insurekcji, nie zmieniło to na lepsze opinii o jej mieszkańcach. W ślad za piśmiennictwem staropolskim, także literatura XIX stulecia pozostawała wierna pogładowi, iż wraz z innymi miastami (a może nawet na ich czele) stanowi Warszawa swoistą aglomerację zła i rozsądnik moralnej

degeneracji. Bolesław Prus, ze swoją „Lalką”, stanowiąc pod tym względem całkowity wyjątek. Od Kraszewskiego bowiem poczynając, a na Rodziewiczównie kończąc, Warszawa bywa, co tu ukrywać, przedstawiana jako miejsce pełne pokus, wrogo usposobione wobec „wartości chrześcijańskich”, że posłużymy się dzisiejszą frazeologią.

dok. na str. 22



NOWE MOŻLIWOŚCI

GDAŃSKA WYŻSZA SZKOŁA HUMANISTYCZNA

Zaprasza na czterosemestralne, uzupełniające

STUDIA MAGISTERSKIE na kierunku **POLITOLOGIA**

Studia przeznaczone są dla osób posiadających tytuł zawodowy licencjata z zakresu politologii oraz zarządzania i marketingu.

Zapraszamy również na pedagogiczne studia licencjackie na nowej specjalności:

WCZESNA EDUKACJA I LOGOPEDIA

INFORMACJE I ZAPISY:
GWSH w Gdańsku
ul. Biskupia 24 B
Dział rekrutacji - pok. nr 114

tel. 058 322 39 89
058 306 54 78, wew. 40, 41
www.gwsh.gda.pl
e-mail: gwsh@gwsh.gda.pl

MŁYN

Nowa Wieś,
ul. Rzezcina 18
STAROGARD GDAŃSKI

SKUP ZBOŻA

pszenica - żyto
tel. (058) 562 90 85,
563 91 08, 563 91 24



dwuletnie
i roczne

STUDIUM POLICEALNE

Biznesu, Administracji
i Języków Obcych

psychologia-socjologia
filologia angielska
filologia niemiecka
europistyka
prawo i administracja
finanse i rachunkowość
podatki
bankowość
aranżacja wnętrz
reklama i multimedia
informatyka i telekomunikacja
logistyka
budownictwo
sekretarka-asystentka

gwarancja pracy dla najlepszych
profesjonalna kadra
zniżki za wyniki w nauce
opłata od 80 zł za m-c

GDAŃSK, ul. Waryńskiego 46 a /2
tel. 345 05 08 lub 345 05 09



AGENCJA MIENIA WOJSKOWEGO
ODDZIAŁ TERENOWY
W BYDGOSZCZY

ul. Warszawska 10, 85-915 BYDGOSZCZ
mienie tel. 016761025 377 00 77, 377 00 73, fax 377 01 45
www.amw.com.pl
e-mail: mienie@amw.com.pl

Zaprasza

firmy prywatne i przedsiębiorstwa oraz osoby indywidualne do udziału
w przetargu organizowanym w dniu 2.10.2002r. o godz. 12.00 w Jednostce
Wojskowej Nr 3730 w TCZEWIE, przy ul. Wojska Polskiego 20.

W ofercie:

- Samochody ciężarowe, terenowe STAR 660 - podponownone AP i EP
- Samochody ciężarowe, uterenowane STAR 244
- Samochody ciężarowe, szosowe STAR 29 (podwozie) i KRAZ 257
- Samochód dostawczy NYSA 522 (posanitarny)
- Wozny obsługi smarowniczej (WOS) na samochodach STAR 660
- Spycharka ciężka SM-100M3
- Bloki pontonowe AP (z parku pontonowego PP-64)
- Bloki pontonowe brzegowe BP (z parku pontonowego PP-64)
- Bloki pontonowe z parku TPF
- Samochód specjalny do ciśnieniowego mycia kanałów typ SC-21 na samochodzie JELCZ 325
- Samochód asenizacyjny SK-82 na samochodzie JELCZ 325
- Zespoły pracownicze PAD-16-3/400/F1 na przyczepach 1-osistych 1,5t
- Systemy dystrybucyjne paliwa CD-5 na samochodach STAR 266
- Systemy paliwa CP-11B na przyczepach 2-osistych D-83
- Żwirniaki na wodę: 500l na płozach i 1000l na przyczepie 1-osistowej 1,5t
- Kuchnia polowa KF-200 na przyczepie 1-osistowej 0,8t
- Autobus pasażerski AUTOSAN H9-20
- Przynęty transportowe D-46 o ładowności 3,5t
- Pompy motorowe poliwęglane FMP-48A (48m³/h) na przyczepie 1-osistowej 0,5t
- Kanistry stalowe 20l kpl. (w kpl. 1000 szt.)
- Obiekt typu kontenerowego o pow. zabudowy 99,6m², kubatura 270m³, pow. użytkowa 90,9m² do demontażu
- Złom różny kpl. (w kpl.: złom aluminiowy ok. 1000kg, złom stalowy ok. 13 361 kg, złom żelazny ok. 2250kg)

TERMIN PRZYJMOWANIA WADUM UPŁYWA 2.10.2002 R. O GODZ. 11⁰⁰
Przed przystąpieniem do przetargu należy zapoznać się z treścią pełnego ogłoszenia, które zostało wywieszane na tablicy ogłoszeń w siedzibie Oddziału Terenowego w Bydgoszczy przy ul. Warszawskiej 10.

Informacje można uzyskać w OT AMW Bydgoszcz,
tel. 0 (prefiks) 52 377 00 77, 377 00 73 wew. 14, 15, 24, 25.



**Gdańska Wyższa
Szkoła Administracji**
nr 103 w rejestrze MENiS
zaprasza na

STUDIA LICENCJACKIE

3-letnie dzienne i zaoczne

kierunek: Administracja
specjalność: Administracja publiczna

STUDIA PODYPLOMOWE

roczne (2 semestry) zaoczne

- Procedury i projekty w funduszach europejskich
- Zagospodarowanie przestrzenne w jednostkach samorządu terytorialnego
- Zarządzanie w oświacie

NASZYM STUDENTOM OFERUJEMY:

- ✓ wysoki poziom nauczania
- ✓ naukę kilku języków obcych
- ✓ sale komputerowe z dostępem do internetu
- ✓ stypendia i nagrody za wyniki w nauce
- ✓ malownicze położenie szkoły
- ✓ zakwaterowanie w wyższym

Dołącz do grona ludzi sukcesu! Rekrutacja już rozpoczęta!

Szczegółowych informacji udziela Dziekanat GWSA
80-656 Gdańsk-Stogi, ul. Wydmy 3
Rekrutacja: tel. (058) 328 31 32
www.gwsa.prv.pl dziekanat@gwsa.prv.pl

15 lat doświadczeń
szkoły, kursy, szkolenia, ponad 50 000 przeszkolonych osób

Dziś w sklepach spotykamy najrozmaitsze rodzaje płytek ceramicznych, zarówno pod względem wymiarów, jak kształtu, koloru i wzorów oraz motywów kolorystycznych. Mogą one być kwadratowe o wymiarach 30x30 cm lub, rzadziej, 15x15 cm albo prostokątne o wymiarach 10x20 czy 15x30 cm. Spotykane są również 15x7,5 cm. Ich grubość wynosi około 5 mm. Te wszystkie płytki przeznaczone są do mocowania na powierzchniach ścian.

Aby można było uzyskać również ładne, zaokrąglone krawędzie ścian, produkuje się ceramiczne narożniki w postaci wąskich, półokrągłych płytek, przystosowanych kształtem do zamocowania pomiędzy narożnymi płytkami zwykłymi. Oczywiście, ich kolor musi być taki sam, chyba że rozmyślnie wybierzemy np. kontrastowo różne narożniki w

celu uzyskania określonego efektu kolorystycznego.

Oprócz płytek kwadratowych czy prostokątnych kupić można rozmaite układy ceramiczne o fantazyjnych kształtach, często zadrutowane ilustracjami przedstawiającymi kwiaty, ptaki czy inne wzory utworzone z kilkunastu płytek leżących obok siebie.

Kupując takie płytki trzeba upewnić się, że na ścianie przewidzianej do oklejenia zmieści się cały wzór lub jego wielokrotność oraz zawczasu przewidzieć sposób pokrycia powierzchni dookoła wzoru, np. podobnym kształtem płytkami jednobarwnymi, cieniowanymi czy w kolorze kontrastowym do płytek z wzorem.

MONTAŻ PŁYTEK

Praktycznie spotykamy dwa sposoby montażu płytek na ścianach: na zaprawie cementowej albo na kleju (specjalne zaprawy

Coraz więcej osób – m.in. dzięki nowoczesnym materiałom ułatwiającym tę bardzo trudną do niedawna czynność – podejmuje się samemu, bez pomocy drogiego fachowca, układać różne (nie tylko płytki) ceramiczne wykładziny na ścianach. Dziś wręcz nie sposób sobie wyobrazić bez nich nie tylko łazienkę, ale też kuchnię,abinę natryskową i inne pomieszczenia o podwyższonej wilgotności, w których zachowanie czystości jest sprawą pierwszorzędną. Oto garść porad dla majsterkowiczów w tej dziedzinie, zaczerpniętych z poradnika J. Pietrzyka „Też to potrafisz”.

SAMI UKŁADAMY PŁYTKI (1)

klejowe, np. znana powszechnie z reklam zaprawa Atlas, której jakość rzeczywiście dorównuje reklamom). Obydwie metody są dobre, ale jak zawsze mają one oprócz zalet i wady.

Montaż na zaprawie cementowej umożliwia ukrycie wielu wad podłoża w postaci niewielkich nierówności, jak również zwichrowań samych płytek, bowiem warstwa zaprawy nakładana na ścianę ma grubość około 2 cm. Ale tu trudni uzyskać idealnie równą płaszczyznę wyłożonej powierzchni i częściej trzeba używać przymiaru do sprawdzania prawidłowości montażu. Poza tym zaprawa dłużej twardnieje od kleju i musimy zachować większą ostrożność przy pracy, by nie odpadały w przypadku nieopatrzniego uderzenia w nie narzędziem, czy otarcia się o ścianę płytki uprzednio zamocowane.

Inaczej jest z montażem na zaprawę klejową lub na klej. Te preparaty wiążą znacznie szybciej niż zaprawa cementowa. Jednak ich warstwa nie przekracza paru milimetrów, co z jednej strony jest zaletą, bo obniża koszt wykonania glazury, z drugiej jednak wymaga idealnie równego podłoża i bardzo dokładnie wyselekcjonowanych pod względem płaskości powierzchni płytek.

Ogólnie można powiedzieć, że zaprawy cementowej używa się do mocowania płytek na podłożu z cegieł, pustaków czy betonu. Natomiast zaprawy klejowej lub kleju używamy do przyklejania płytek na podłożu wykonanym z tynku, z zaprawy cementowej, z prefabrykowanej płyty betonowej, do ściany gipsowej czy z materiałów drewnopochodnych.

W razie nierównego podłoża można poradzić sobie w ten sposób, że najpierw wykonuje się mocny tynk z dość „tustej” zaprawy cementowej wyrównującej podłoże, a po jego utwardzeniu nakleja się płytki ceramiczne za pomocą zaprawy klejowej. Jednak jest to jakby podwójna praca i warto w takiej sytuacji zastanowić się czy nie lepiej użyć tylko zaprawy cementowej bez kleju.

Najwygodniejsza dla nas sytuacja występuje wtedy, gdy będziemy zabudowywać ściany ceramicznymi płytkami w budynku dopiero wznoszonym. Sposób mocowania ich można wtedy zawczasu wybrać i odpowiednio do tego sposobu wykończyć ściany równą, mocną zaprawą tynkarską albo pozostawić je nietylnowane i płytki układać na zaprawę cementową, na gołych ceglach.

NARZĘDZIA DO UKŁADANIA PŁYTEK

Jeszcze przed rozpoczęciem

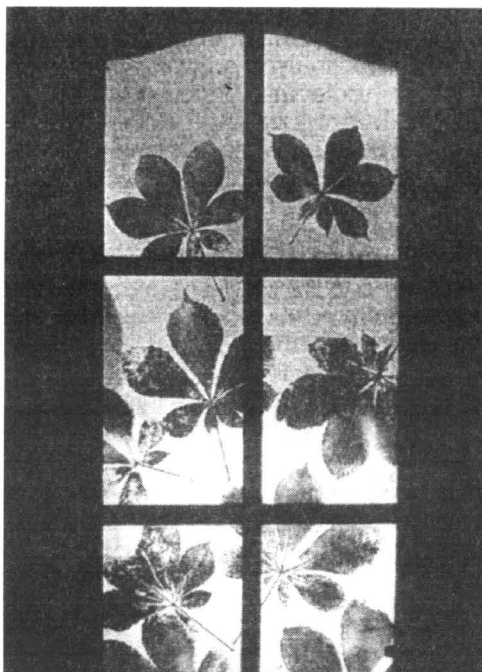

Coraz modniejsze płytki do złożenia jednej kompozycji. Wbrew pozorom nie jest konieczne układanie ich na styk. Nawet bardzo szeroka fuga nie tylko nie niszczy, ale nawet uatrakcyjnia zestawiony z kilku płytek obraz liści kasztanowca

prac związanych z ułożeniem płytek ceramicznych trzeba zaopatrzyć się w narzędzia niezbędne do ich obróbki i innych czynności związanych z nakładaniem na ścianę zaprawy, kontroli pionu i poziomu itd. Niżej wymienione narzędzia przeważnie już znajdują się w wyposażeniu domowego warsztatu, niektóre trzeba będzie kupić albo pożytyczyć, co oczywiście obniży koszt całego przedsięwzięcia.

Potrzebne nam będą:

- poziomnica w metalowej oprawie z regulacją oczka pomiarowego,
- kielnia tynkarska (jest nieco większa niż murarska i ma zadartą do góry rękkość),
- młotek murarski,
- obcęgi, takie jak używane do wyciągania gwoździ, z ostrymi częściami roboczymi,
- kleszczyki do obtamywania płytek,
- rysik,
- kątownik stolarski,
- wiertarka (elektryczna),
- wiertła z końcówkami widiowymi,
- łąty murarskie,
- przymiar metrowy z podziałką,
- szpachla z ząbkowaną krawędzią roboczą (do kleju),
- przyrząd do przecinania płytek.

Wymienione narzędzia mogą

być zastępowane innymi o podobnym przeznaczeniu. Niestety, ostatni z naszej listy – przyrząd do przecinania płytek – to drogie narzędzie, które trudno czym innym zastąpić. Propagowane niedługo sposób cięcia płytek za pomocą widłowego rysika do nacinania powierzchni i późniejsze przełamywanie płytek, podobnie jak przy cięciu szkła, nie daje dobrych rezultatów.

Wiadomo, jak trudno przyciągnąć grubszą płytkę i ile przy tym jest odpadów znacznie zwiększających koszty związane z ułożeniem wykładziny. Rada więc, aby nie oszczędzać na tym przyrządzie i kupić go, gdyż zawsze będzie on przydatny zarówno nam, jak i innym osobom, które chętnie skorzystają z niego, jednocześnie używając nam swoich narzędzi, których być może będziemy potrzebowali.

RÓŻNE SPOSOBY UKŁADANIA PŁYTEK

Zasadniczo ceramiczne płytki można układać dwoma sposobami – na styk i na spoinę. Pierwszy sposób – układanie na styk – polega na tym, że płytki drugiego rzędu układa się bezpośrednio na płytkach pierwszego rzędu.

cd. na str. 8

DOM HANDLOWY **VALDI**

GLAZURA, TERAKOTA PŁYTKI ELEWACYJNE - KORZILIUS

800 wzorów w ciągłej sprzedaży
300 wzorów dekoracji

Kleje, fugi firmy **Dyckerhoff Sopro**

Zapraszamy codziennie 9.00-19.00, w soboty 9.00-15.00
81-861 Sopot, al. Niepodległości 962
tel. 550-61-74, 550-62-90, fax 550 59 45

Przedsiębiorstwo Energetyki Ciepłej

„PEC” Sp. z o.o.

ul. Słoneczna 1, 82-500 Kwidzyn

OGŁASZA PRZETARG

poniżej 30 000 euro

na wykonanie projektu technicznego pięciu odcinków sieci ciepłych na terenie miasta Kwidzyna.

Zakres zamówienia:

- wykonanie projektów technicznych,
- wykonanie kosztorysów inwestorskich,
- uzyskanie w imieniu inwestora pozwoleń na budowę.

Termin wykonania przedmiotu zamówienia: 45 dni od daty zawarcia umowy.

Istotne Warunki Zamówienia można uzyskać w siedzibie przedsiębiorstwa przy ul. Słonecznej 1, tel. 279-38-47 w godzinach pracy przedsiębiorstwa, tj. od 7.00 do 15.00, po uiszczeniu opłaty w wysokości 30,00 zł w kasie przedsiębiorstwa.

Oferty przygotowane zgodnie z istotnymi warunkami zamówienia należy składać do dnia 15.10.2002 r. do godz. 13.00 w siedzibie zamawiającego.

Publiczne otwarcie ofert nastąpi 15.10.2002 r. o godz. 13.30 w siedzibie zamawiającego.

Do kontaktów z oferentami upoważnieni są:
pan Bogusław Francowski, tel. (055) 279-97-32
oraz pan Antoni Kotowicz, tel. (055) 279-44-56.

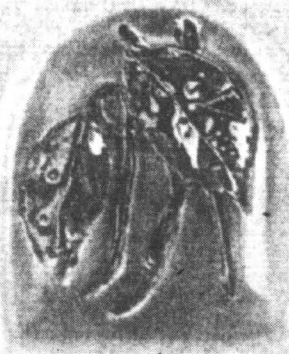

Płytki spełniają nie tylko funkcję sanitarną i zdobniczą, ale też – jak to na zdjęciu – przede wszystkim dekoracyjną. Sztuką jest użycie ich z innymi płytkami, tak, aby nie przedobrzyć sprawy bądź też nie zakasować urody pozostałych elementów ceramicznych

SAMI UKŁADAMY PŁYTKI (1)

cd. ze str. 7

Oczywiście płytki w rzędzie też stykają się ze sobą bocznymi krawędziami. Natomiast układanie drugim sposobem polega na zachowaniu pomiędzy poszczególnymi płytkami stałych, niewielkich odległości, równych przyszłej spoinie.

Układanie na styk jest w praktyce szeroko stosowane, chociaż wielu profesjonalistów nie poleca tego sposobu. Wynika to z faktu, że płytki przeznaczone do montażu na styk muszą mieć idealnie takie same wymiary, co w praktyce nie zawsze jest łatwe do osiągnięcia. Trzeba tu stosować albo bardzo ostrą selekcję przed zabraniem się do roboty – w jej wyniku sporo płytek nie nadaje się do ułożenia, albo kupić płytki bardzo drogie, produkowane przez wytwórnice specjalnie pod tym kątem.

Trzeba również pamiętać, że płytki ułożone na styk tworzą zwartą okładzinę, bardzo wrażliwą na wszelkiego rodzaju naprężenia. Gdy zdarzy się, że ściany takiego budynku zaczęły osiadać, na skutek „pracy” fundamentu, to wykładzina może po prostu odpaść ze ściany.

To zjawisko nie dotyczy płytek ułożonych na spo-

inę, gdyż spoiny przejmują w podobnej sytuacji naprężenia. Natomiast z estetycznego punktu widzenia równe spoiny, wypełnione białą lub barwną zaprawą, popularnie zwaną fugą, tworzą ciekawą, regularną siatkę na ścianie. I, oczywiście, stosując tę metodę mamy możliwość użycia wszystkich posiadanych płytek, gdyż spoiny ukryją niewielkie nierówności ich wymiarów. Uzyskanie równych spoin jest natomiast bardzo łatwe, do tego celu stosowane są specjalne krzyżaki z tworzywa sztucznego, wkładane pomiędzy poszczególne płytki, których szerokość wyznaczy wielkość szczeliny.

Po związaniu zaprawy mocującej płytki lub wyschnięciu kleju, krzyżaki wyjmujemy a spoiny wypełniamy odpowiednią fugą tzw. fugowanie spoin.

Bez względu na sposób łączenia krawędzi płytek ceramicznych, istotny jest również wybór układu płytek na ścianie. Może to być ułożenie w rzędach, na tzw. wiązanie (jak cegły w murze – na mijankę) lub na romb.

Układanie rzędami jest najtrudniejszym sposobem. Zwróćmy uwagę, że w tym układzie wszystkie

złącza płytek stanowią pionowe i poziome linie, które muszą być idealnie równe, by uzyskać właściwy efekt wykładziny. Użyte płytki muszą tu więc być najwyższej jakości.

Drugi ze sposobów kładzenia płytek to układ na wiązanie. Charakteryzuje się tym, że każdy rząd płytek jest przesunięty o połowę długości płytki w stosunku do rzędu poprzedniego. W tym układzie montaż na styk jest o tyle łatwiejszy, że umożliwi ukrycie wielu wad wymiarowych płytek.

Trzeci sposób – układanie na romb – jest w zasadzie identyczny jak układ pierwszy – na styk, ale

przekręcony o 45° w stosunku do niego. Tak więc linie łączeń poszczególnych płytek i rzędów są również bardzo narażone na wszelkie niedokładności wymiarów. Dodatkową płytki rozpoczynające lub kończące rzędy trzeba przecinać idealnie po przekątnej w celu dopasowania ich do pionów a to już nie jest takie proste: szczególnie łatwo płytki pękają podczas przecinania przy samych narożnikach.

Wszystkie omówione sposoby układania płytek można z powodzeniem przeprowadzić zarówno na zaprawę cementową, jak i na klej, na styk lub na spoinę.

ROZMIESZCZENIE PŁYTEK NA POWIERZCHNI ŚCIANY

Przygotowanie pomieszczenia do wykładania jego ścian płytkami ceramicznymi wymaga zastanowienia się nad układem płytek w stosunku do narożników pomieszczenia, budowy wanny, wnęk z lustrami, półkami itp. Podczas tych czynności należy kierować się następującymi zaleceniami:

- płytki na ścianie należy tak rozmieścić, aby spoiny występujące pomiędzy nimi tworzyły regularną i symetryczną siatkę w stosunku do sąsiednich płaszczyzn ścian,

- każdy rząd płytek powinien być rozpoczynany i kończony możliwie jak najszerszym paskiem płytki – oczywiście ideałem jest, by w rzędzie była zawsze całkowita ich liczba. Wąski pasek odcinany z płytki czę-

sto pęka podczas przelamywania,

- należy starać się, by przy krawędzi wnęki czy innego otworu, znalazła się cała płytka, a nie jej pas,

- rzędy płytek przyklejone na obudowie wanny powinny być zgodne z rzędami płytek na sąsiednich ścianach – linie spoin zarówno na obudowie wanny, jak na ścianach powinny tworzyć przedłużenia pionowo i poziomo,

- wzory graficzne układane z płytek zawierających ich fragmenty najlepiej tak lokalizować, by ich granice były, w miarę możliwości, równo odległe od rzucających się w oczy elementów wyposażenia pomieszczenia albo od jego sąsiednich ścian.

Za tydzień o wysokości montażu płytek na ścianie, przygotowaniu płytek do układania i obróbce płytek ceramicznych.

PROMOCJA !!!

Teraz blachodachówka
już za: **17,99** za m²
+7% vat

BORGA®
Wiesz co masz na dachu!

szwedzka precyzja
fachowe doradztwo
gwarancja 15 lat
atesty i aprobaty
transport

Pytaj w autoryzowanych biurach sprzedaży:

blachodachówka	Gdynia 781 66 77	ul. Rdestowa 41
	Gdańsk 301 67 12	ul. Mostowa 14
blachy trapezowe	Kartuzy 686 72 44	ul. Gdańska 28
	Kościerzyna 686 72 44	ul. Wojska Polskiego 8
okna dachowe	Leśniewo 675 59 75	ul. Pucka 31
	Lębork 863 22 77	ul. Słupska 18
orynnowanie	Malbork 647 16 85	al. Wojska Polskiego 91
	Pruszcz Gd. 773 35 51	ul. Obr. Westerplatte 1A
akcesoria	Reda 678 71 11	ul. Gdańska 16
	Starogard Gd. 563 90 95	os. Konstytucji 3 Maja 5a
	Sztutowo 247 93 35	ul. Gdańska 43 A
	Tczew 777 18 80	ul. Jagiellońska 55
	Władysławowo 774 58 55	ul. Łąkowa 4
	Żukowo 681 82 56	ul. Kościarska 9

Po co **KREDYT?**
Nie funduj bankom marmurowych schodów!

przyjazna
RATA

- minimum formalności
- na dowolne cele
- dostępne dla rolników

10000 zł - 104 zł
20000 zł - 208 zł
50000 zł - 521 zł

oprocentowanie
3,12%
w skali roku

Tczew, ul. Piaskowa 3,
tel. (058) 777 39 20
Gdynia, ul. 10 lutego 33, Cech Rzemiosła
i Przedsiębiorczości w Gdyni,
tel. (058) 78 20 169
Chojnice, ul. Kościarska 12a,
tel. (052) 395 12 82
Bydgoszcz, ul. Gdańska 33,
tel. (052) 321 45 50
Toruń, ul. Prosta 16/18 m.2,
tel. (056) 652 10 22
Inowrocław, ul. Królowej Jadwigi 36,
tel. (052) 353 22 66
Włocławek, Pl. Wolności 3/4,
tel. (054) 232 32 54
Olsztyn, ul. Pułaskiego 7/1,
tel. (089) 535 00 03
Giżycko, Pl. Grunwaldzki 8 pok. nr 5,
tel. (087) 428 14 76

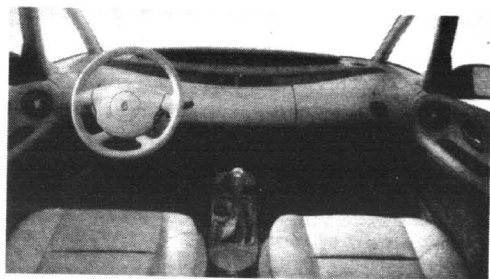

ESPACE TEŻ BLASZANY

siedzeń pozwala właściwie na dowolne usytuowanie foteli i daje niemal nieograniczone możliwości kształtowania wnętrza auta.

Siedzenie kierowcy jest tak umiejscow-

nych nie powstydziliby się najlepszy tapicer dygnitarzy.

Espace ma seryjnie aż 8 airbagów – 2 czołowe, 4 boczne,

mieli 4 silniki, w tym dwa V6: mocniejszy, 245-konny benzynowy oraz 180-konny turbodiesel. Obydwa silniki V6 są dostępne jedynie z automatycz-

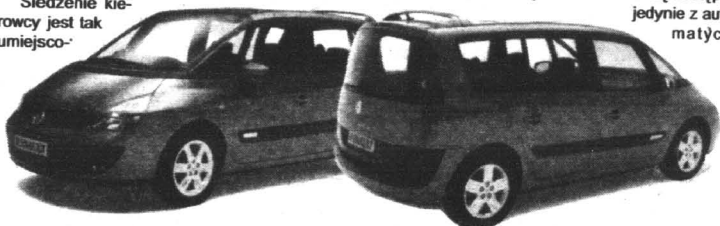

Najpóźniej w styczniu przyszłego roku do sprzedaży trafi najnowszy eurovan Renaulta – espace II. Będzie to pierwszy model tego auta, którego większość elementów, zamiast z plastiku, wykonanych zostanie z blachy. Najwyższej marki otrzyma też płytę podłogową – identyczną z vel satisa.

Na życzenie klientów pojazd może być dowolnie organizowany wewnątrz i doposażony. Na przykład w ogromny, szklany sztyberdach o powierzchni 2,16 metra kwadratowego!

Na pokładzie wygodne miejsca znajdzie 7 osób – każda na osobnym fotelu ze zintegrowanym pasem bezpieczeństwa. Nowy, szynowy system montażu

wione, że ma się wrażenie jak podczas prowadzenia limuzyny, a nie olbrzymiego vana.

Podobne odczucia wywołują materiały wykończeniowe, któ-

jak również 2 kurtyny powietrzne. Seryjnie będzie też montowany system kontroli toru jazdy ESP.

Do wyboru nabywcy będą

nymi skrzyniami biegów. Dla osób bardziej oszczędnych pozostaje wybór pomiędzy 165-konną, 2-litrową „benzynówką” lub 150-konnym dieslem dCi.



PRZYJDŹ ZOBACZ WYGRAJ

Dni otwarte 28 – 29 września



NOWA PRIMERA



www.nissan.com.pl

Przyjdź na Dni Otwarte Primery Hatchback, zobacz z bliska jej dynamiczną sylwetkę i **wygraj** srebrną Primerę Hatchback lub jedną z kamer wideo*. Po prostu musisz tam być!

*Regulamin konkursu dostępny u dealerów Nissan Poland.

KMJ KASZUBOWSCY S.J.

80-314 Gdańsk, ul. Grunwaldzka 303 D, www.nissan.gda.pl

SALON tel. (0 58) 552-17-28, 552-19-92, SERWIS tel./faks (0 58) 552-21-36, 552-13-17

81-531 Gdynia, ul. Wielkopolska 250

SALON tel. (0 58) 781-47-25, tel./faks (0 58) 781-47-26, SERWIS tel. (0 58) 781-47-24

Budzą

Zaśnięcie za kierownicą jest przyczyną 24 proc. śmiertelnych wypadków na autostradach w Niemczech. Dlatego producenci aut intensywnie pracują nad systemami postrzegającymi kierowcę przed groźbą zaśnięcia. BMW testuje Connected-Drive, który na podstawie analizy mrużenia powiek rozpoznaje stopień zmęczenia i informuje o tym za pomocą sygnału optycznego.

W kaskach

Niezbyt popularny (głównie za sprawą pomysłu wprowadzenia opłat za autostrady dla samochodów ciężarowych) minister transportu Niemiec Kurt Bodewid chce nałożyć na rowerzystów obowiązek jazdy w kaskach. W całych Niemczech rocznie ma miejsce ponad 73 tys. wypadków, w których poszkodowani zostają kierowcy bezsilnikowych jednośladów.

Apetyt na focusa

Zeszlóroczny sukces rynkowy focusa oraz zwycięstwo w słytykach usterkowości niemieckiego TÜV wśród aut do trzech lat spowodowały, że zainteresowanie samochodem ciągle rośnie. Fabryka w Saarlouis musiała z tego powodu zatrudnić dodatkowo 200 osób. Drugim powodem jest rozszerzenie oferty o model ST 170.

Kogo Ferrari

Niemiecki Commerzbank stał się posiadaczem 10 proc. akcji Ferrari, 34 proc. udziałów firmy będącej dziedzictwem włoskiej motoryzacji posiadał mediolański bank Mediobank (wykupił je za 775,2 miliona euro od firmy-matki Fiata), który następnie przekazał część akcji swojemu niemieckiemu partnerowi.



KIESZONKOWE PAJERO

Do niedawna sprowadzano do nas ten model głównie z zachodnich komisów używanych aut. Od kilku miesięcy jest do nabycia także nowy, prosto od dealera, pajero pinin - zminiaturyzowana wersja klasycznego już (produkowany od 22 lat) mitsubishi pajero.

Pinin oferowany jest z silnikiem 1.8 16V o mocy 114 KM. Niby to dużo, ale też ma do rozruszania prawie 1350 kg „żywej” wagi własnej. Stąd też nie powinny dziwić mało imponujące osiągi: przyspieszenie do „setki” w 12,6 s, prędkość maksymalna 155 km/

h, a zarazem nie małe, bo ponad 9,5-litrowe zużycie benzyny na 100 km.

Auto jest zgrabne i zwarte zarazem. Zasluga to słynnej firmy stylistycznej Pininfarina. Główne jego cechy to dwukolorowe nadwozie, wyposażone w potężne zderzaki, 16-calowe alufelgi oraz efektywnie przymocowane do tylnych drzwi zapasowe koło.

Niestety, krótki rozstaw osi prawil, że wewnątrz pinina jest ciasno. Wysokie osoby mogą jechać w miarę wygodnie tylko na przednich fotelach, o ile nie mają szczególnych wymagań do przestrzeni po bokach. Z tyłu

wręcz nie ma miejsca nawet na nogi.

Co do komfortu jazdy, to trzeba powiedzieć, iż chyba zbyt wiele mocy i możliwości silnika spożytkowywanych jest na obsłużenie napędu na cztery koła. Chcąc jechać dynamiczniej trzeba się więc liczyć ze sporym hałasem i nieumiarkowanie szybko rosnącym zużyciem paliwa. W ogóle zaś wspomniany, krótki rozstaw osi i twarda charakte-

DANE TECHNICZNE:

Silnik	benz. R4/16
Pojemność skokowa (ccm)	1834
Średnica x skok (mm)	81,0 x 89,0
Stopień sprężania	10,1
Zasilanie	w w
Moc maks. (kW/KM/obr./min)	84/114/5500
Maks. mom. obr. (Nm/obr./min)	160/4400
Skrzynia biegów	man. 5
Napęd na koła	4x4
Hamulce przód/tył	tw/t
Ogumienie	215/65 R 16
Pojemność bagażnika (l)	165/800
Pojemność zbiornika paliwa (l)	53
Dł./szer./wys. (mm)	4035/1680/1735
Rozstaw osi	2450
Średnica zawracania	10,4
Masa własna/ładowność (kg)	1340/500
Masa przyczepy (kg)	1500

Wyposażenie seryjne: ABS z EBD, 4 poduszki powietrzne, klimatyzacja manualna, centralny zamek, alufelgi, elektrycznie sterowane szyby przednie.

rystyka zawieszenia nie wpływają pozytywnie na komfort. Za to dzięki tym cechom i stałemu napędowi na cztery koła z centralnym mechanizmem różnicowym terenowego pinina ciężko wyprowadzić z równowagi.

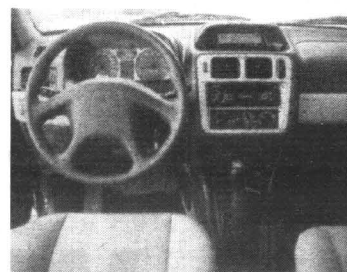

Nie tylko dokumenty

Warto pamiętać, że poza zwykłą kontrolą dokumentów zatrzymujący nas na drodze policjanci mają też prawo dokonać kontroli technicznej pojazdu. I to nie tylko świateł czy klaksonu, ale wszystkich elementów.

Może więc np. zainteresować ich stan ogumienia, skuteczność hamulców, niezbędne wyposażenie, sprawność oświetlenia.

Oczywiście, nic „na oko”. O tym, czy opony są łysy, można przekonać się, sprawdzając specjalne punkty testowe umieszczone na bieżniku. Ustawienie reflektorów kontrolowane jest za pomocą specjalnego urządzenia. Niekiedy stan auta jest taki, że bez sprzętu pomiarowego łatwo się przekonać o

zbyt dużym luzie kierownicy czy niewłaściwie wyregulowanych reflektorach.

Często można też na drogach spotkać Policjantów Ekipy Techniki Drogowej, które wyposażone są w specjalistyczny sprzęt z analizatorami spalin i włącznikami sprawdzającymi stan techniczny samochodów ciężarowych.

Policjant nie jest diagnostą, ale fakt, np. posiadanie niesprawnego oświetlenia narusza porządek ruchu. To z kolei jest przesłanką uzasadniającą zatrzymanie dowodu rejestracyjnego.

Ktoś może twierdzić, że nic wielkiego się nie stało, bo nie działa tylko jedna z dwóch żarówek, a nie zapadła jeszcze noc. Prawo o ruchu drogowym

jednak jednoznacznie mówi, że urządzenia i wyposażenie pojazdu powinny być utrzymane w należytym stanie oraz działać sprawnie i skutecznie.

Oczywiście, może się zdarzyć, że defekt stwierdzony przez policjanta podczas kontroli można samemu na miejscu usunąć, np. zmienić żarówkę, jeśli ma się zapasową. Wtedy dowód rejestracyjny nie zostanie zatrzymany.

Przy tej okazji warto nadmienić, że zatrzymanie dowodu rejestracyjnego nie jest karą, choć potocznie kierowcy tak to właśnie rozumieją. Jego odebranie ma upewnić funkcjonariuszy, że niesprawny samochód zostanie szybko doprowadzony do właściwego stanu. To zresztą jedyny, ale i podstawowy warunek odzyskania dowodu rejestracyjnego w wydziale komunikacji.



Wszystkie najdroższe i najbardziej luksusowe auta pod znaków BMW projektowane zawsze były głównie z myślą o rynku amerykańskim. Nie inaczej rzecz się ma z następcą roadstera Z3, oznaczonego symbolem Z4. Jego premiera spodziewana jest lada dzień. Dopiero potem ewentualnie pojawi się w Europie.

Stylizyka Z4 – z długą maską silnika, głęboko umiejscowioną, cofniętą pozycją kierownicy, krótkimi zwisami i rozstawem osi – jest typowa dla roadsterów. Jego oryginalność polega przede wszystkim na niespotykanym łączeniu wklęsłych i wypukłych powierzchni, zwłaszcza w ukształtowaniu błotników i drzwi. Miejsca styku są także zaskakująco miękkie i wypukłe, a nie jak u Fordowskiego New Edge Design



Najpierw w Ameryce

miał podobne założenia BMW, wprowadzając grę wklęsłości i wypukłości powierzchni, interpretuje je na swój sposób. Ciąkawo, czy to tylko jednorazowy

eksperyment, czy też inne modele BMW też skorzystają z tych doświadczeń.

Kopit z natury ciasnego roadstera zapewnią w tym wy-

padku dość komfortowe warunki podróżowania. Bagażnik mieści do 260 l ładunku dzięki zmiennej pojemności schowka na miękkie dach. Składane przykrycie za-

opatrzono w ogrzewaną szklaną tylną szybę.

W ofercie są dwie wersje silnikowe. Mocniejsza, 300-konna Z4 3.0i pozwala na rozwinięcie prędkości maksymalnej 250 km/h. Napęd przenoszony jest na zmodyfikowaną tylną oś przejętą z serii 3 za pośrednictwem nowej sześciobiegowej przekładni manualnej.

Wersja 2.5i o mocy 192 KM ze skrzynią 5-biegową, rozpędzająca się do prędkości 235 km/h. Oba warianty mogą też współpracować z pięciostopniowym automatem.

Radość z jazdy nowym roadsterem zapewnia też szeroki rozstaw osi, nisko umieszczony środek ciężkości i optymalny rozkład masy pomiędzy przednią i tylną osią 50:50, a też instalowany seryjnie układ kontroli stabilności DSC III.

MAZDA NA SZÓSTKĘ

Trzydziennie symbole mazdy nie przynosiły jej ostatnio szczęścia. Być może to stało się powodem, że jako pierwsza „sześćsetka” debiutuje teraz – wzorem citroenów – jako „jednocyfrowka”. Najnowsza mazda 627, pardon! – mazda 6, wyróżnia się spośród dotychczasowych wyjątkowo agresywną, wręcz sportową sylwetką. Płaskie reflektory i duże 17-calowe koła na aluminiowych „szprychach” cieszą oko nawet osób lubiących poszpianować

szybkością i zręcznością swych aut.

Bardzo bogate standardowe wyposażenie mazdy 6 (w cenie ok. 25 tys. euro) stawia kropkę nad „i”, nie pozostawiając żadnych wątpliwości, że samochód zaliczyć trzeba do ścisłej czołówki klasy średniej. Umocnia je w tym zwłaszcza topowity, nadzwyczaj cichy silnik o pojemności 2.3 l i mocy 166 KM. Godząc się na średnie zużycie paliwa w granicach 11 l/100 km możemy bez trudu przekonać się, że nie na wyrost podaje się dobre przyspieszenie auta (w

8,9 s do „setki”) i budzącą respekt prędkość maksymalną (214 km/h).

Skórzane, bardzo wygodne siedzenia, sporo przestrzeni dla kierowcy i pasażera (efekt m.in. 4,68-metrowej długości) oraz łatwo dostępny, 500-litrowy bagażnik powodują, że podróżowanie mazdą 6 w pięć osób jest przyjemne i wręcz komfortowo. Decyduje o tym również sprężyste, ale zarazem skutecznie tłumiące wstrząsy zawieszenie. Wyraźny jest tu wpływ skoligacenia się mazdy z fordem, a konkretnie jego najnowszym modelem. W razie czego zaś można liczyć na bardzo sprawne hamulce.



DANE TECHNICZNE:

Silnik	benz. R4/16
Pojemność skokowa (ccm)	2261
Średnica x skok (mm)	87,5 x 94,0
Stożek sprężania	10,6
Zasilanie	w w
Moc maks. (kW/KM/obr./min)	122/166/6500
Maks. moment obr. (Nm/obr./min)	207/4000
Skrzynia biegów	man. 5
Napęd na koła	przednie
Hamulce przód/tył	tw/t
Ogumienie	215/45 R 17 W
Pojemność bagażnika (l)	500
Pojemność zbiornika paliwa (l)	64
Dł./szer./wys. (mm)	4680/1780/1435
Rozstaw osi	2675
Średnica zawracania	11,8
Masa własna/ładowność (kg)	1420/465
Masa przyczepy (kg)	1500
Wyposażenie seryjne: cztery airbagi, ABS, ESP, klimatyzacja automatyczna, elektrycznie sterowane szyby, radio, zmieniarzka CD, reflektory ksenonowe, aluminiowe felgi.	



RENAULT thalia

DOPASUJ KREDYT DO SWOICH POTRZEB!

- 21 630 - kredyt 70/30 reszta po roku bez odsetek
- 9 270 - kredyt 30/70 reszta w kredycie poczynając spłatę rat dopiero po 3 miesiącach bez odsetek z tytułu odroczenia spłaty kredytu

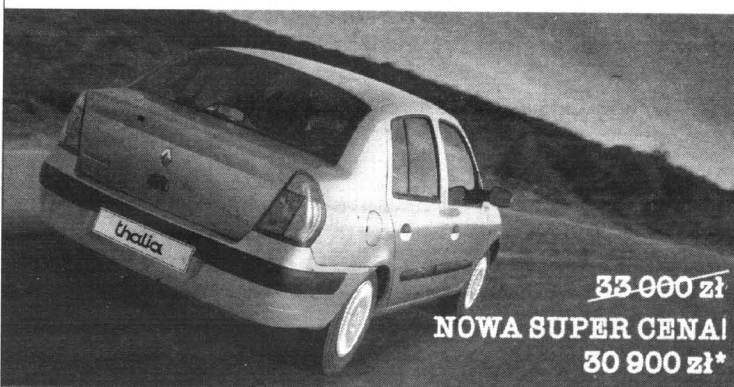

~~33 000 zł~~
NOWA SUPER CENA!
30 900 zł*

Renault Credit Polska

* oferta ważna do 30.09.2002 r.

R.R. Adamowscy

Starogard Gd., ul. Zblewska 33
tel. (058) 563 33 33, fax (058) 562 77 60
www.adamowscy.com.pl

Grudziądz, ul. Szosa Toruńska 29a
tel. (056) 463 57 70, fax (056) 463 58 10
renault@adamowscy.com.pl

ISO 9002

Adresy do Nissana

Nissan Poland prowadzi kampanię promowania swoich samochodów z napędem na cztery koła. W wielu miastach naszego kraju na potrzeby akcji zostały przygotowane specjalne tory terenowe, gdzie klienci mają szansę sprawdzenia japońskich terenówek i skorzystania z jazd testowych pod okiem wykwalifikowanych instruktorów.

Na imprezach organizowanych przez dilerów firmy prezentowane są wszystkie aktualnie dostępne modele Nissana z napędem na cztery koła, czyli terrano, pick-upy, najnowsze x-trail oraz patrol GP.

Ten sposób promocji na pol-

skim rynku jest pionierski i spotkał się już z bardzo dobrym przyjęciem ze strony klientów, którzy w prawdziwych terenowych warunkach mogą poznać zalety nissanów 4x4. Przy wielu stacjach dealerskich uruchomiono tory off-roadowe, które zresztą działają zawsze w godzinach pracy salonów, a nie tylko w trakcie promocyjnych imprez. Znajdują się one m.in. w Łomiankach k. Warszawy przy stacji Niscar, ul. Brukowa 42/44, tel. (22) 640 96 12, w Białymstoku przy ul. Generała Andersa 87, tel. (85) 653 97 47 oraz w Szczecinie przy ul. Strugą 82c., tel. (91) 464 46 36.

(R.S.)

Nowe silniki „siódemek”

Flagowy model bawarskiego producenta – „siódemka” – będzie od października dostępny z dwoma nowymi jednostkami wysokoprężnymi: 730d i 740d. W segmencie aut luksusowych silniki wysokoprężne stanowią od 35 do 80 procent sprzedaży. Mniejszy motor jest rzędową „szóstką” o mocy 218 KM i maksymalnym momencie obrotowym 500 Nm (0100 km/h – 8 s, V maks. 235 km/h). Silnik większy to V8 o mocy 258 KM i momencie obrotowym 600 Nm (0-100 km/h – 7,4 s, V maks. 250 km/h). Obydwie jednostki będą zblokowane z 6-stopniową, automatyczną skrzynią biegów.

AUTO MOTO > AUTO MOTO > AUTO MOTO > AUTO MOTO

Volvo V70 w wersji terenowej? Czemu nie? Przekonać się o tym można, zasiadając za kierownicą wersji cross country 2.4 T 20V, o podwyższonej karoserii i z napędem na wszystkie koła.

Właśnie ten większy prześwit, a ponadto nadkola i zderzaki z plastikowymi ochronami wyróżniają to auto od zwykłej „siedemdziesiątki”. Jego pojemna kabina łatwo mieści pięciu dorosłych i wysokich pasażerów. Z łatwością też pomieszczą oni swoje bagaże w sporym (485 l) kufrze.

Drobne uwagi można mieć do sposobu zaprojektowania deski rozdzielczej, ale całość robi też dobre wrażenie, głównie dzięki przytulnej i estetycznej materiałowo-skórzanej tapicerce.

200-konny, turbodoładowany pięciocyfrowiec pracuje cicho i płynnie. Z ochotą wchodzi na wysokie obroty, dobrze przyspiesza (w 9 s do „setki”), nawet do 200 km/h. Jeżdżąc w cyklu mieszanym, trzeba jednak liczyć się z 11,3-litrowym zapotrzebowaniem na benzynę na każde 100 kilometrów.

Niestety, nie jest to dosłownie auto terenowe, na pewno jednak pokona mniej wyrafinowane przeszkody, niedostępne dla większości nisko zawieszonych kompaktów i limuzyn. Zalety napędu na obie osie docenią zwłaszcza osoby jeżdżące po górach. Obłodzone podjazdy pokonuje się z łatwością.

„WIEJSKIE” VOLVO



Problemu nie stanowi też holowanie ciężkich przyczep.

Zaletą jest także wysoki komfort jazdy. Zawieszenie jest w tej samej mierze bezpieczne, co pozwalające uniknąć trzęsienia nawet na bardzo wyboistych drogach.

W wyposażeniu seryjnym auta za ok. 188 tys. zł znajdują się m. in. ABS, kontrola trakcji, 4 airbaga, kurtyny powietrzne, klimatyzacja aut., el. sterowane szyby i lusterka. W opcjach zaś – za dopłatą – automatyczna skrzynia biegów, elektrycznie sterowane szyberdach, lakier metalik i tempomat.



Infolinia: 0 801 666 999, internet: www.seat.pl

ABS
2 poduszki powietrzne,
wspomaganie układu
kierowniczego,
centralny zamek
z pilotem,
elektrycznie sterowane
szyby przednie,
elektrycznie regulowane
lusterka boczne,
zegar cyfrowy,
halogeny
przeciwmgienne,
regulowana wysokość
kierownicy,
dzielona i składana
kanapa,
lakierowane zderzaki,
obrotomierz,
immobilizer,
szyby atermiczne,
filtr przeciwpyłkowy



Atrakcyjne wyposażenie w atrakcyjnej cenie!

Komfort przestał być luksusem, ponieważ SEAT oferuje Ci go w bardzo przystępnych cenach. Bogate wyposażenie naszych modeli zapewnia spokój podróżowania, bezpieczeństwo i poczucie dobrze wydanych pieniędzy.

Prestiżowy
SEAT Cordoba Signo
teraz za 38.490,-

Teraz w specjalnej ofercie proponujemy Ci prestiżowego SEAT-a Cordobę 1.4i Signo w rewelacyjnej cenie: 38.490 zł! Ta kwota uwzględnia teraz 3000 zł specjalnego rabatu, jednak liczba tak wyposażonych samochodów w tej cenie jest limitowana.



SEAT
auto emocjón

DANE TECHNICZNE:

Silnik l.benz.	R5/20
Pojemność skokowa (ccm)	2435
Średnica x skok (mm)	83,0 x 90,0
Stopień sprężania	9,0
Zasilanie	ww
Moc maks. (kW/KM/obr./min)	147/200/6000
Maks. mom. obr. (Nm/obr./min)	285/1800
Skrzynia biegów	man. 5
Napęd na koła	przódnie
Hamulce przód/tył	tw/t
Ogumienie	215/65 R 16
Pojemność bagażnika (l)	485/1641
Pojemność zbiornika paliwa (l)	70
Dł./szer./wys. (mm)	4730/1860/1560
Różstaw osi	2760
Średnica zawracania	11,9
Masa własna/ladowność (kg)	1640/580
Masa przyczepy	1800

Auto-Gosk

Gdańsk-Jasień,
ul. Jabłoniowa 2
salon, tel. (058) 322 11 65
serwis, tel. (058) 322 11 86

Sopot
Al. Niepodległości 691
salon, tel. (058) 550 39 59
serwis, tel. (058) 550 39 58

Gdynia,
ul. Chwaszczyńska 72
salon, tel. (058) 629 40 00
serwis, tel. (058) 629 45 43

DLA KOGO OPŁATY PARKINGOWE



Pozostawiając samochód np. przed kafejką – na drodze niepublicznej! – mamy prawo oczekiwać, że nikt z urzędników gminy nie zażąda od nas zapłaty za parkowanie

Kontrola NIK przeprowadzona między 10 września a 30 listopada 2001 roku w 26 miastach wykazała naruszenia prawa i obojętność, jaką zarządcy dróg wykazywali wobec swoich interesów ekonomicznych i obowiązków w utrzymaniu ulic.

W 11 miastach strefy płatnego parkowania ustalano na drogach niepublicznych, a więc tam, gdzie robić tego nie wolno. W 9 miastach ustalono regulamin płatności, ale nie przewidziano możliwości odwoływania się kierowców karanych za niezapłacenie. Było to równoznaczne z pozbawieniem obywateli ich podstawowych praw. Zgodnie z konstytucją odwołanie nie przysługuje tylko od wyroku NSA i Sądu Najwyższego.

Według ustawy o drogach publicznych płatne parkowanie służyć ma pozyskaniu środków na remonty i utrzymanie dróg. Tymczasem w wielu spośród skontrolowanych gmin argument

za wprowadzeniem pobierania opłat stanowiło wyłącznie zdobycie pieniędzy do samorządowej kasy.

Najdramatyczniejsze było dzielenie się zyskami z firmami wynajętymi do pobierania opłat. Zatrzymywały one dla siebie od 40 do 95 proc. dochodów. W sumie ze 113,2 mln zł uzyskanych za parkowanie na drogi przeznaczono 21,3 mln zł. 78,6 mln zł zostało w firmach inkasujących opłaty, a 12,6 mln samorządy

wydawały na różne cele, m. in. dla... radnych.

Drogi gminne tymczasem dosłownie gniją. Podczas gorących letnich upałów tworzą się na nich koleiny. Zimowe mrozy powodują pęknięcia asfaltu i niezliczone dziury. Ponad połowa ulic miejskich w naszym kraju jest w złym stanie. Za co i na co więc placą kierowcy, parkując swoje samochody.

(za Auto-Swiat)

Nowe najmniejsze lwiątko

Trudno powiedzieć, co było przyczyną, że najmniejszy osobowy peugeot 106 zupełnie nie znalazł uznania na naszym rynku (choć

Sposobem na wykorzystanie wąskich luk na zatłoczonych parkingach będą odsuwane (jak w niewiel-

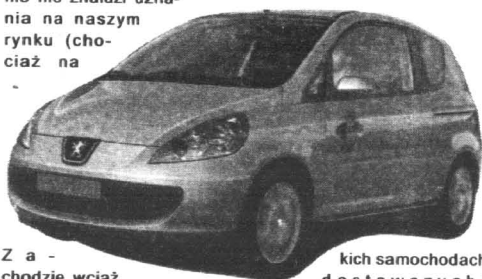

kich samochodach dostawczych) chodzie wciąż cieszy się popularnością. Coś jednak musiało być z nim nie tak, skoro już po paru latach Francuzi zdecydowali się na jego następcę. Nowa „107” pojawić się ma w sprzedaży za półtora roku. Czy zyska większe uznanie klientów?

Receptą na sukces najmniejszego „lwiątka” ma być przede wszystkim zastosowanie w nim wszystkich sprawdzonych, stylistycznych rozwiązań z „206”, „307” i „607”. Łezkowate reflektory nadają sylwetce charakterystyczne „nieuczestanie”, odrzucając wszelkie znamiona banalności miejskiego auta. Projektanci zdają się dbać o to, by tym razem i ten małych zwracał na siebie uwagę.

Zrezygnowano z wlotu powietrza między reflektorami – dzięki temu duże logo jeszcze bardziej rzuca się w oczy. Przedni zderzak zachodzi głęboko do przodu, co znacznie obniży koszty naprawy w razie niewielkiej, miejskiej kolizji.

Funkcjonalność „106” opierać się ma głównie na jej wysokości. W tej kwestii ma nie ustępować nawet kompaktowej „307”.

Wśród silników do „107” – choć najpopularniejszy ma być 60-konny 1.1 – znajdzie się też 8- i 16-zaworowy HDI rodem z koncernu PSA (budowana wspólnie z Fordem) W większym Citroenie C3 silnik 68-konny spalał średnio 4,2 litra na 100 km. W pojeździe lżejszym nie powinno być problemów z zejściem do poziomu około 3,5 litra. Budowa linii technologicznej jednostki 1.4 HdI pochłonęła 471 mln euro, a producent zapowiada, że motor znajdzie zastosowanie w 23 typach pojazdów (w obu koncernach).

Nowy najmniejszy peugeot kosztować ma ok. 9300 euro.

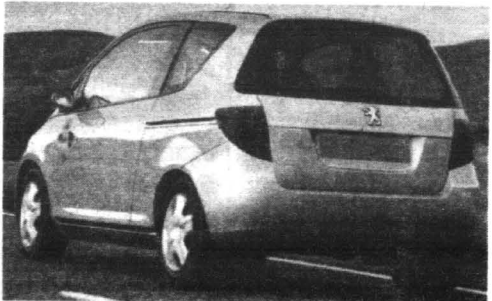

RENAULT thalia

Teraz także w serii specjalnej Editions:

- wspomaganie układu kierowniczego
- światła przeciwmieglne
- radio i pakiet elektryczny
- oraz 2 poduszki powietrzne

w standardzie
w cenie 24 360 zł
www.renault.com.pl

Wyposażenie przerosło cenę



już od **21 630 zł***

Renault Credit Polska

*Cena wraz z podatkiem, bez akcyzy, obejmuje samochód w konfiguracji 2020

PUH ZDUNEK Sp. z o.o.

Gdańsk, ul. Miałki Szlak 43/45
tel. (058) 301 90 12, 320 21 33
fax (058) 305 87 87
www.zdunek.com.pl

A. OSSOWSKI

Elbląg, Kazimierzowo 7A
tel. (055) 232 70 75, 232 62 37
fax (055) 232 61 76
www.ossowski-renault.com.pl

30/14

DRUGIE WEJŚCIE CARENSA

Po niezbyt udanym debiucie carensa na rynkach Europy Zachodniej i Środkowej, Kia zdecydowała się na przygotowanie kolejnej, udoskonalonej wersji

tego auta. Po zaledwie dwóch latach od jego prapremiery, mamy więc jego drugie wydanie, już na pierwszy rzut oka bardziej dostosowane do europejskich gustów. Jeszcze wyraźniejsze zmiany na plus nastąpiły wewnątrz po-

jazdu, gdzie darmo by już szukać szarych plastików. Oferowana teraz w długim na 4,94 metra aucie przestrzeń powinna zadowolić każdego pasażera, niezależnie od tego, gdzie będzie siedział.

W odmianie 5-osobowej (opcjonalnie kia może być wyposażona w 7

ładunek, jaki można zabrać na pokład, stanowią dwie aktówki.

Na europejskie zapotrzebowanie kia zareagowała też

wy diesel z wtryskiem w technice common rail – konstrukcja oszczędna, ale niezbyt dynamiczna i cicha.

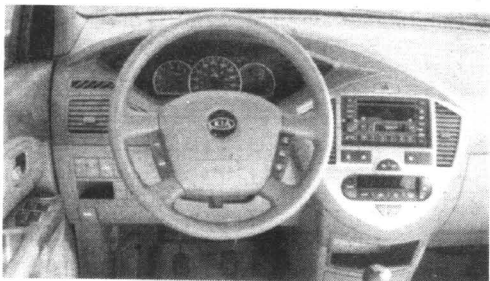

sie -
dzeń)

komfort podróżowania jest oczywiście najwyższy. Nieprzyjemnie ciasno robi się dopiero w trzecim rzędzie siedzeń, które ogranicza bagażnik do takiej wielkości, że jedyny

doborem jednostek silnikowych. Obok rozwijającego 126 KM silnika 1.8 w carensie II dostępny będzie jeszcze motor 1.6 o mocy 105 KM oraz 112-konny, 2-litro-

Pod względem bezpieczeństwa w aucie brakuje jedynie ESP. Będzie można mieć za to 4 poduszki powietrzne, kontrolę trakcji i klimatyzację.

Gdańskie pogotowie na harleyu



Pierwszy w Polsce motocykl ratowniczy pełni służbę w Wojewódzkiej Stacji Pogotowia Ratunkowego w Gdańsku. Jednostkowa karetką to harley-davidson dyna super sport o pojemności silnika blisko 1,5 l. Motocykl przyspiesza w 5,3 s do 100 km/h.

Na wprowadzenie motocykla do ratunkowego taboru w Trójmieście zdecydowano się ze względu na problemy z poruszaniem się samochodów po starówce. Wąskie, często zastawiane pojazdami ulice utrudniają dojazd karetek na miejsca wypadków.

Przeprowadzono symulację, z których wynika, że dojazd motocyklem w każdy punkt centrum Gdańska nie powinien przekroczyć 3 minut. Samochód pokonywał te same trasy dwukrotnie dłużej.

Obsadę harleya stanowią dwóch ratowników medycznych wyposażonych m. in. w defibrylator, respirator, butle tlenowe i najpotrzebniejsze leki, które przewożone są w sakwach zawieszonych na bokach motoru. Zadaniem ratowników jest udzielić poszkodowanemu pomocy do czasu przybycia karetki. Harley będzie testowany w pogotowiu do końca września.

Tylko 496 PLN miesięcznie*



VOLKSWAGEN BANK POLSKA S.A.
Bezpośredni w kontaktach

Škoda Fabia Fresh

Nowa klasa bezpieczeństwa. Teraz przy zakupie Škody Fabia Fresh w wyposażeniu m.in.: ABS, dwie poduszki powietrzne, wspomaganie i regulacja kierownicy.

cena samochodu: 33 970 PLN
wkład własny: 14 000 PLN
okres kredytu: 36 miesięcy
ostatnia rata: 10 191 PLN

ŠkodaKredyt



* kredyt Minimax

AKUMULATORY

do wszystkich typów pojazdów
polskich i zagranicznych

**PROSTOWNIKI
OWIEWKI, DYWANIKI
KOLPAKI (WSZYSTKIE TYPY)
OLEJE SAM., KOSMETYKI
LAMPY, AKCESORIA**

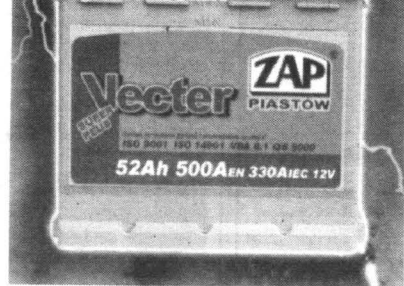

DLACZEGO WARTO POLECIĆ AKUMULATORY AGO?

- Większy prąd rozruchu, dzięki czemu uruchomienie pojazdu jest szybsze i o wiele łatwiejsze. Warto to docenić szczególnie w czasie dużych mrozów i upałów - kiedy zwykle akumulatory często zawodzą.
- Nowoczesna obudowa z wygodną i praktyczną rączką.
- Przeniesienie akumulatora z jednego pojazdu do drugiego przestaje być problemem.
- Nie trzeba dolewać elektrolitu (bezbosługowość wg kryteriów IEC)
- Zmniejszona waga, solidna i trwała obudowa.

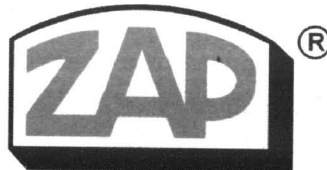

PIASTÓW

PH „MAKRO”

Licencjonowany Przedstawiciel na woj. pomorskie

HURTOWNIA Gdańsk-Orunia, ul. Trakt św. Wojciecha 253

tel. 306-66-60 (na terenie Transbudu)

tel./fax 309-00-75, tel. kom. 090 50-93-95

tel. 0601 311 054, 0601 311 056, czynna od 8.00 do 16.00

SKLEPY PATRONACKIE

- Tczew, SKLEP MOTORYZACYJNY, ul. Stefana Karodyna Wyszyńskiego 15, tel. 531 00 62
- Tczew, SKLEP MOTORYZACYJNY, ul. Armii Krajowej 86 A, tel./fax 777 00 17
- Starogard Gd., ZAKŁAD ZAOPATRZENIA ROLNICZEGO, ul. Rolna 1, tel. 56 287 07
- Kartuzy, TDERA, ul. Gdańska 28, tel. 681 10 50, 685 31 08
- Kościerzyna, "MASZ-ROL", ul. Przemysłowa 3a, tel. 686 39 58
- Kościerzyna, AUTOCENTRUM, ul. Wejhera 16, tel. 686 69 83
- Kwidzyn, SKŁADNICA MASZYN ROLNICZYCH I CZĘŚCI WYMIENNYCH, ul. Toruńska, tel. 279 34 77
- Wejherowo, SKLEP MOTORYZACYJNY, ul. Gdańska 14, tel. 672 55 84
- Władysławowo, ARTYKUŁY MOTORYZACYJNE, ul. Zyrnia 25, tel. 674 14 84
- Zakład MECHANIZACJI POJAZDÓW SPRZĘTU ROLNICZEGO, Kosobudy k. Brus, tel. 398 31 00
- Semonino, HELP-ROL, ul. Siemiana 2, tel. 684 13 87
- Gdynia, MOTPULS, ul. Spokojna 3, tel. 664 61 49
- Malbork-Kaldowo, AUTO ul. Główna 16, tel. 272 20 82
- Niestepowo, STACJA PALIW, T. Cirocki, ul. Raduńska 9, tel. 681 80 53
- Elbląg, PPKS, ul. Grunwaldzka 61, tel. 233 65 65
- Chojnice, AGRO URSUS, ul. Człuchowska 34, tel. 39754 42
- Łęborg, RARYTAS, ul. Warszawska 15 A, tel. 863 32 55
- AGROMA, ul. Toruńska 6, tel. 863 30 10, 863 30 91
- Skarszewy, PHU ROLGUM s.c., ul. Wybickiego 21, tel. 588 25 59
- Chwaszczyno, AKCES, tel. 552 80 30
- Żukowo, H.K. Mazur, ul. Mickiewicza, tel. 681 73 65, 681 71 97
- Sierakowice, ACER s.c., ul. Przedszkolna 2, tel./fax 684 72 88, 684 72 66
- Sztum, JURAWEX, ul. Żeromskiego 6, tel. 277 31 58
- Zblewo, SKLEP I USŁUGI MOTORYZACYJNE R. REZMER, tel. 588 44 19

PODWYŻSZONY BOXER PEUGEOTA

Peugeot boxer 330 MH to niemalże ciężarówka. I taką miał być z założenia, na co wskazuje właśnie symbol 330 MH, przeznaczony – w nomenklaturze

Peugeot – dla auta o

masie całkowitej 3300 kg i podwyższonym nadwoziem średniej długości.

Jak przystało na nowoczesny furgon, ma oczywiście dobrze wyposażone i ergonomicznie rozplanowane wnętrze. Normą stała się obszerna przestrzeń ładunkowa z nisko położoną podłogą. Drzwi tylne otwierają się o 180 stopni, a za dopłatą można zwiększyć ich funkcjonalność o dodatkowe 90 stopni. Na zamówienie dostępne są też osłony ścian bocznych.

W kabinie panuje ład i porządek. Na tablicy wskaźników jest obrotomierz, zegar ciśnienia oleju oraz temperatury silnika, czyli dokładnie to, czego

potrzeba przy pracy z kółkiem.

Fotel kierowcy to też wysoki światowy standard w tej klasie. Sam zaś kierowca i jego pasażerowie mają do dyspozycji dużo praktycznych schowków.

Silnik o pojemności 2,8 litra robi wrażenie. 127 KM to aż za dużo jak na taki samochód. Dzięki niemu utrzymywanie wysokiej prędkości śred-

niej z ładunkiem nie stanowi problemu. W terenach górzystych moment obrotowy 300 Nm okazuje się rewelacyjny.

Niczego nie da się zarzucić układowi jezdnemu. Zwinnosci sporemu auto dodaje nieduża średnica zawracania.

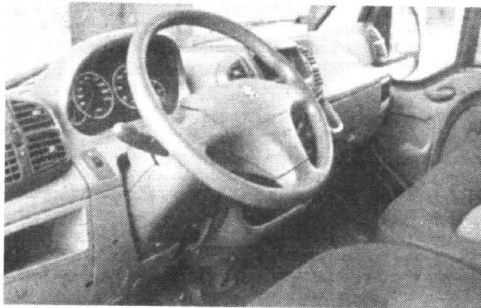

DANE TECHNICZNE:

Silnik	t. diesel R4/8
Pojemność skokowa (ccm)	2800
Średnica x skok (mm)	94,4 x 100,0
Zasilanie	wb-Common Rail
Moc maks. (kW/KM/obr./min)	94/127/3600
Maks. mom. obr. (Nm/obr./mn)	300/1800
Skrzynia biegów	man. 5
Napęd na koła	przednie
Hamulce przód/tył	t/b
Ogumienie	205/70 R15C
Pojemność przestrzeni ładunkowej (m3)	10
Dł./szer./wys. (mm)	5099/2014/2150
Rozstaw osi	3098
Średnica zawracania	11,8
Masa własna/ładowność (kg)	1925/1375
Długość przestrzeni ładunkowej (m)	2860
Wyposażenie seryjne (w cenie ok. 92 tys. zł): poduszka powietrzna kierowcy, regulacja kierownicy, immobiliser, wspomaganie kierownicy, obrotomierz. Opcje: poduszka powietrzna pasażera, klimatyzacja, radioodtwarzacz CD, ABS, centralny zamek.	

Dłuższe vivaro

Producent opła vivaro przygotowali kolejne wersje silnikowe i nadwoziowe tego vana roku 2002. Dotychczas sprzedawane są samochody w wersji combi

(osobowej) i miały rozstaw osi wynoszący maksymalnie 3098 mm

(2,7 lub 2,9 tony dopuszczalnej masy całkowitej). Od sierpnia w ofercie Opla jest także odmiana z powiększonym do 3498 mm rozstawem osi. Seryjnie auto będzie wyposażone w trzy rzędy

noszą wówczas 5,9 m sześć.

Aktualnie dostawczego opła napędzają dwa silniki Diesla z bezpośrednim wtryskiem typu common rail (82 i 100 KM). Wkrótce ma do nich dołączyć także wersja benzynowa (2,0, 120 KM) oraz 2,5-litrowy turbodiesel o mocy 133 KM.



Wrześniowe Promocje!



VW GOLF od 43 000 zł



VW POLO od 33 000 zł

VOLKSWAGEN BANK POLSKA S.A.



Groblewski

Gdańsk, ul. Jagiellońska 12 A
tel. (0 prefix 58) 511 90 00



www.groblewski.com.pl

30/11

NISSAN

**TERAZ WÓZKI WIDŁOWE
NOWEJ GENERACJI
NOWE I UŻYWANE**

sprzedaż wózków:

- elektrycznych
- gazowych
- diesel

ISO 14001
ISO 9002
Certyfikat B



Dealer regionalny
KMJ Gdańsk, tel. (058) 552 21 93, kom.0501 722 161

2 LATA GWARANCJI

dok. ze str. 4

Na szczęście istnieją imponujące plany wybudowania tutaj na wskroś nowoczesnej dzielnicy. Ważne, że coś się dzieje. Mam nadzieję, że wyremontowany przez nas budynek uczelni da początek restrukturyzacji tej zapomnianej dzielnicy. Trzeba zapewne pokoleń, aby wszystko się zmieniło, ale ta misja uczelni jest bardzo wyrazista i bardzo się z niej cieszymy.

- W zbliżającym się roku akademickim zamierza

AWANS HUMANISTYCZNEJ

Pan wprowadzić w życie jeszcze jedną ideę, która ma przynieść wiele pożytku mieszkańcom tej dzielnicy.

- Tak. Chciałbym bardzo w tym semestrze uruchomić kształcenie dla naszych seniorów z terenu dolnego Gdańska. Myślę o oddziale Uniwersytetu III Wieku, żeby właśnie w murach Gdańskiej Wyższej Szkoły Humanistycznej można było

raz w tygodniu posłuchać wykładów naszych profesorów. Dłgi czas byłem w Radzie Programowej Uniwersytetu III Wieku, kiedy jeszcze bardzo dobrze funkcjonowały na terenie Gdańska, gdzie były trzy jego oddziały, które miały sporą liczbę słuchaczy. No cóż, potem zabrakło pieniędzy na wszystko, a więc upadła i ta inicjatywa. Chciałbym powrócić do tej idei, która została zapoczątkowana we

Francji w 1970 roku i tyle zrobiła dla ludzi starszych. Chciałbym stworzyć tutaj taki oddział, który dawałby studentom z pedagogiki, z politologii i z psychologii możliwość kontaktów z pewnymi inicjatywami organizacyjnymi, pomocowymi dla tych ludzi, pewnymi programami terapeutycznymi, które mogłyby zastosować praktycznie.



Uczelnia mieści się w odrestaurowanym, zabytkowym budynku dawnych koszar pruskich na Biskupiej Górze w Gdańsku

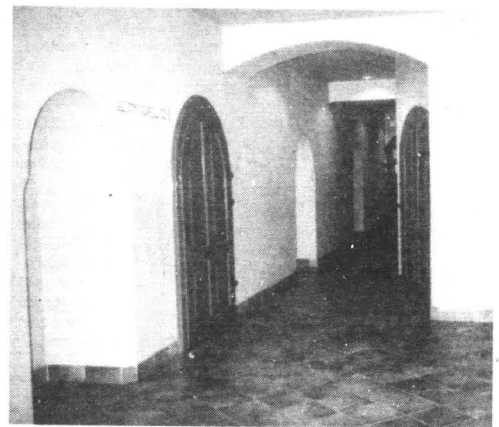

Nastrojowy korytarz prowadzący do Auditorium nr II

- Z rankingami to jest tak - jest ich kilka rodzajów, inne dla uczelni zawodowych, inne dla uczelni wyższych. Nasza uczelnia dość szybko przekształca się w różne kształty, wobec tego ucieka spod jednego rankingu, a wchodzi do drugiego. W drugim dopiero za-

czynia i nie podlega jeszcze rankingowaniu, bo musi przecież być czas na to, aby zadziałała w tym trybie.

Ważniejsze od rankingów jest dla mnie to, że ta misja i te założenia, które przyświecają kadrcze kierowniczej uczelni,

mają okazję dobrze się rozwijać.

Nie mamy problemu z nabożem, studenci chętnie wybierają tę uczelnię, chcą tutaj studiować.

- Panie Rektorze, dziękuję serdecznie za rozmowę.

dok. ze str. 6

Czesław Miłosz pisze, że w parze przeciwieństw dobro-zło „wieś reprezentuje dobro, miasto zło. Tym miastem jest u Rodziewiczówny Warszawa (...) inne ukazują się tylko epizodycznie”. Była to pisarka wychowana w kulcie wielkich romantyków, z Mickiewiczem na czele. Choć obchodzimy w tym roku 204. rocznicę jego urodzin, sprawiedliwość nakazuje przypomnieć, iż Wieszczy nie cierpiał Warszawy, w której panoszyli się niechętni mu „papież” klasycyzmu. Wystarczy porównać wstrząsający opis męczeństwa młodzieży wileńskiej z kolaboracyjnym salonem warszawskim, opisanym tak zjadliwie w „Dziadach”.

Ulubionym motywem tych powieści Józefa Kraszewskiego, których akcja rozgrywa się w wiekach XVI-XVIII, są losy biednego szlachcika szukającego fortuny oraz kariery na „wielkim świecie”. Ten ostatni jest reprezentowany zazwyczaj przez dwór królewski, a więc Warszawę, pod każdym względem różniącą się od biednej, ale za to skromnej, bogobojnej i cnotliwej prowincji. Bohater utworów Kraszewskiego, doznawszy w stolicy wielu niemiłych przygód, wraca zazwyczaj na ową prowincję, aby znaleźć tam skromne, ale za to pozostające w zgodzie z Dekalogiem szczęście, o boku wiernie go kochającej cnotliwej pani. Jeśli tego nie uczyni i pozostanie na warszawskim bruku, to jest rzeczą jasną, iż

Stolica na cenzurowanym

dalsze jego losy potoczą się zgoła niewesoło.

● Kuznią nastrojów antystoletycznych była wszakże nie tylko głęboka prowincja, ale i inne miasta, przede wszystkim Kraków, który poczuł się dotknięty i zdezonizowany awansem Warszawy. Za dowcipy o centusiach (m.in. twierdzono, iż Szkocję założyli krakowiacy, przepędzeni z rodzinnego grodu za zbyt dużą rozrzućność) odwdzięczano się krytyką jej mieszkańców, nieraz bardzo zjadliwą. W 1923 r., a więc w osiem lat po wskrzeszeniu polskiego uniwersytetu w Warszawie, krakowski „Czas” przy okazji recenzji niezbyt starannie wydanego kodeksu dyplomatycznego Mazowsza nie omieszczał przypomnieć, że jego edytor jest profesorem „uczelni mianującej się nie wiedzieć czemu uniwersytetem”.

W tymże „Czasie” w stałej rubryce „Spod czapki monacha” (stroju głowy władców Rosji) z lubością odnotowywano wszelkie potknięcia „warszawskiej” (czyli centralnej) administracji, sugerując, iż trąca ona najgorszymi tradycjami caratu.

Wiernie te nastroje odnotował Karol Estreicher, wspominając (w uroczej książce „Nie od razu Kraków zbudowano”) z dużym sentymentem Mikołaja Ezenekie-

ra, twórcę bożonarodzeniowych szopek. „Jedyna podróż do Warszawy, skąd przywiózł, jako prawdziwy krakowianin, same ujemne wrażenia”. Ale również Stanisław Wasylewski pisze, iż poczciwy poznański stolarz, który mu naprawiał meble, długo nie dał się wyprowadzić z przekonania, iż w Warszawie stoją same tylko drewniane domy, a i to przeważnie „chałupy”.

Te ujemne konotacje znalazły odbicie w przysłowiach odzwierciedlających nie tyle „mądrość ludową”, co najbardziej potoczne sądy. Jak się wydało, powstawały one w najmniejszym chyba stopniu za sprawą rzeczywistych wad mieszkańców mazowieckiej stolicy, choć istnienia ich nie sposób zanegować. Warto by je też w przyszłości zestawzić z francuskimi stosunkami do mieszkańców Paryża czy angielskimi opiniami o londyńczykach. W konkretnym polskim przypadku na charakterystykę warszawiaków niewątpliwie kładły się cieniem nader pejoratywne, zwłaszcza w XVI i XVII wieku, sądy o Mazurach, z których się w znacznym stopniu rekrutowali.

Sporo znaczenie posiadał także negatywny stosunek do samej instytucji państwa, cechujący kulturę szlachecką. W Polsce międzywojennej niechęć wobec Warszawy zanikała

chyba w miarę zacierania się różnic międzyzaborowych oraz postępującej integracji państwa.

Państwowemu Zakładowi Wydawnictw Lekarskich zawdzięczamy bardzo zabawny zbiór anegdot o medykach. Podobne poczucie humoru wykazali także prawnicy, a ostatnio księża, wydając w jednej z oficyn dość dobrotliwy zresztą zbiór anegdot o klerze duchownym (zakonnikach) i świeckim. Z uporem godnym maniaka - na kolejnych sesjach poświęconych dziejom naszej stolicy proponują, aby wśród wielu tomów,

jakie na jej temat wydano, choćby jeden został poświęcony ujemnym opiniom o Warszawie i jej mieszkańcach.

Przez spory czas po II wojnie światowej stała temu na przeszkodzie również cenzura, niechętnie traktująca wszelką krytykę roli, jaką Warszawa odgrywała w systemie socjalistycznego państwa (obowiązywała wersja „cały naród buduje swoją stolicę”).

Nieoficjalne opinie spowodowały, że obecnie Warszawa długo będzie musiała pracować nad tym, aby znów pokochał ją (jeśli to w ogóle możliwe) cały naród.

J.T.

Wyższa Szkoła Ekonomiczna

w Warszawie,
Wydział Zamiejscowy w Koszalinie

**przyjmuje jeszcze zapisy
na studia wyższe**

o kierunku **Ekonomia**,
specjalności:
„Organizacja i ekonomika przedsiębiorstw”,
„Handel zagraniczny”.

Informacji udziela dziekanat WSE WZ
w Koszalinie przy ulicy Chałubińskiego 15,
numer telefonu

(...94) 343-59-69.

Za dawnych dobrych czasów tzw. komuny, jedni ludzie czytali wstępniaki w „TRYBUNIE LUDU” – a drudzy zajmowali się czytaniem pomiędzy ich wierszami – lub uważną analizą notatek na siódmej stronie, drukowanych zazwyczaj nonparem. Jedynie sensowne informacje mieli, oczywiście, tylko ci drudzy.

Obecnie nasza klasa polityczna z ulgą odkrywa, że „przystosowanie się do norm europejskich” oznacza po prostu powrót do metod z okresu tow.Gomułki - tyle, że z absolutnym zakazem walenia po mordzie, co z jednej strony jest miłe, ale z drugiej powoduje, że działania są mało skuteczne; co prawda: kary śmierci wymierzane za afery gospodarcze też nie zlikwidowały aferałności, która jest w socjalizm wpisana nierozdzielnie. Musimy więc i my zrozumieć, że jeśli chcemy się czegoś sensownego dowiedzieć o Związku Socjalistycznych Republik Europejskich, to nie wolno czytać wstępniaków, które nieodmiennie donoszą o dalszych postępach budownictwa socjalistycznego, o perspektywach wzrostu spadku wzrostu gospodarczego, o tym, że ludność coraz bardziej kocha ZSRE, a młodzież szkolna i przedszkolaki ślicznie machają chorągiewkami z 12 ślicznymi Gwiazdkami, a księża-europatrioci przyzwiewają nawet omaty w odpowiednim kolorze – i w ogóle o Jasnej i Świetlanej Przyszłości; należy czytać to, co jest na dalszych stronach.

I oto uważany za miarodajny – a na pewno najlepsze i najbardziej obiektywne – dziennik, jakim jest „Rzeczpospolita”, zamieszcza korespondencje bardzo rzeczowego i obiektywnego dziennikarza, p. Jerzego Bieleckiego, delegowanego do jaskini szakala, czyli do Brukseli. Możemy tam przeczytać – pod tytułem „Polska znów goni Unię” informację, wybitą zresztą w nadytule: „Kłopoty budżetowe UE stawiają w lepszym świetle nasz kraj”.

Jak łatwo się domyśleć treść tego jest taka, że (wg „Eurostatu”, czyli biura statystycznego federatów) Polska ma wzrost gospodarczy 0,9%, a Unia 0,6 – czyli możemy być dumni...

... oczywiście pod warunkiem, że zapomniy, iż 6 lat temu, zanim zaczęliśmy przyjmować ustawy „europejskie” mieliśmy tempo wzrostu 7%; że USA mają 5,6%, a Malezja 14%.

Niektóre sformułowania p.red.Bieleckiego są jednak dziwne, np. „Polska odbiera załębności bardzo powoli”. O ile umiem szacować w pamięci różnica 0,3% pozwoli nam dogonić Niemcy gdzieś koło 2130 roku... Dokładniej liczyć nie będę, gdy z dane Eurostatu są notorycznie zawyżane i warte tyle, co dane każdego

Janusz Korwin-Mikke:

Prawda inaczej

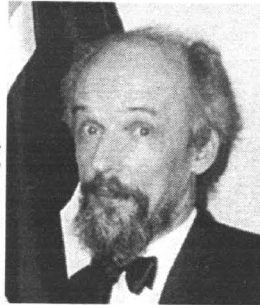

socjalistycznego biura robiącego cokolwiek. Przypomnijmy, że za tow.Gierka byliśmy już 10 mocarstwem gospodarczym świata – wg tej samej metodyki, co przyjęta w ZSRE. Wzrost 0,6% oznacza zazwyczaj spadek 1% – ta różnica świetnie mieści się w granicach błędów statystycznych...

Jednak 6 lat temu UE rozwijała się w tempie 2%, a Polska 7%. 5% różnicy pozwoliłoby dogonić Niemcy za 30 lat...

Ciekawsze jednak są dalsze informacje p.Bieleckiego. Otóż, przypomnijmy, towarzysze z Brukseli ustalili sobie Plan 5-letni, zakładający walkę z inflacją, deficytem budżetowym – i inne, ogólnie słuszne cele. Podpisano nawet odpowiednie, sprzeczne zresztą ze sobą (co sami przyznają!) Traktaty I, oczywiście, przy wykonywaniu Planu powstały przejściowe trudności. Co zresztą będą się sam rozpisywać: oto dokładny fragment tekstu p.Bieleckiego – podkreślenia moje: (za: Rzplita z dn 9.09.02, str. B1)

„Poważną słabością polskiej gospodarki pozostaje wysoki deficyt budżetowy, który ogranicza szanse kraju szybkiego przystąpienia do strefy euro. I ten problem jednak nieco błędnie z powodu podobnych kłopotów krajów UE. W sobotę ministrowie finansów Unii zapewнили, co prawda, że limit z Maastricht (3 proc. PKB deficytu budżetowego) zostanie utrzymany. W ub.r. przekroczyła go Portugalia, a grozi to Niemcom, Francji oraz w mniejszym stopniu Włochom. Jednak praktycznie wykluczone jest już wypełnienie przez największe kraje euro-landu zobowiązania do zrównoważenia rachunku finansów publicznych do 2004 roku. Ministrowie finansów podjęli także dyskusję nad „uelastycznieniem” zasad szacowania deficytu. Jedną z możliwości to nieuwzględnienie niektórych, ściśle zdefiniowanych inwestycji przy określaniu poziomu wydatków państwa. Inna - uwzględnienie w większym stopniu koniunktury gospodarczej przy definiowaniu, czy dany kraj wypełnia zobowiązanie z Maastricht. Możliwe jest także łagodniejsze potraktowanie tych krajów, które mają relatywnie niski poziom zadłużenia przy ocenie limitu deficytu budżetowego. Ministrowie finansów „15” uważają, że jawne zrzeczenie się z limitów z Maastricht może wywołać niepokój wśród konsumentów i na rynkach finansowych ograniczając możliwości wzrostu. Jednak rygorystyczne ich przestrzeganie także jest niemożliwe.

Innymi słowy: U nas jest źle, ale u nich jeszcze gorzej (więc należy się do nich przyłączyć?) Plan leży w gruzach, nie ma szans na jego realizację, jednak nie można się do tego przyznać. Czyli: trzeba ludzi oszukać. Cóż: biorąc pod uwagę, że w myśl przyjętych w UE definicji marchewka jest „owocem”, a ślimak „rybą” (sic!!!) trudno się dziwić, że niektóre wydatki państwa nie będą uznane za „wydatki” a przekroczenie limitu nie będzie „przekroczeniem” tylko „elastycznym przestęgiem”.

A przewaga ZSRE na ZSRS leży w tym, że Sowici (w odróżnieniu od Polaków!!!) w ogóle by się o tym nie dowiedzieli!

Dia nas to kaszka z mleczkiem. My umiemy czytać. I pisac. Wołam więc: „Nech żyje bratnia jedność krajów europejskich! Napród do walki o Pokój i Demokrację +europejską!” – a Państwo już wiecie, o co mi chodzi!

PS I jeszcze jedno: masoneria coraz częściej każe odróżniać „euroland” od „15” lub „UE” (np. p.Bielecki pisze: „kraje UE rozwijają się w tempie 0,7%, a euroland 0,6%”). Chodzi o przygotowanie opinii na nieumniknione – o czym „Wielki Wschód” już wie – odejście Zjednoczonego Królestwa (i, być może, również Irlandii, do NAFTA).

<p> CZĘŚĆ DAWNEGO KORYTA RZECY LEKARZ 1 18 13 19 23 12 4 10 </p>	<p> DUCHOWNY W WŁOSZU 1 18 13 19 23 12 4 10 </p>	<p> ORGANIZACJA ARCHYTEKTONICZNY 1 18 13 19 23 12 4 10 </p>	<p> POJISK ODŁAMKOWY 3 15 8 11 1 22 19 16 12 10 </p>	<p> SALA JADALNA NA SIATKI 14 2 5 11 22 17 16 20 6 21 </p>	<p> JEDZORO W AFRYCE 14 2 5 17 16 20 6 21 </p>	<p> OGÓL. NORM MORALITYCH 2 9 17 21 </p>
--	--	---	--	--	--	--

Litery z pól ponumerowanych od 1 do 23 utworzą rozwiązanie

1	2	3	4	5	6	7	8	9	10	11	12
13	14	15	16	17	18	19	20	21	22	23	

Marzył i ciętał przez 20 lat

W gminie Gniew bezrobocie jest wysokie. Nie wszyscy jednak liczą tylko na pomoc z opieki społecznej. Krzysztof Strambowski, piekarz z Opalenia, po kilku latach bez pracy, postanowił rozkręcić własny interes. Przez dwadzieścia lat zbierał pieniądze, aby uruchomić piekarnię. Kupił zatem działkę i w ciągu czterech miesięcy wybudował piekarnię. W inwestycji pomógł mu kredyt zaciągnięty w Powiatowym Urzędzie Pracy w Tczewie. Dzisiaj przyznaje, że było warto. Bułki, chleb, które wychodzą spod rąk piekarza z Opalenia są kupowane przez mieszkańców m.in. Nowego w woj. kujawsko-pomorskim, Pelplina, Gniewa, Grzeszyczyn, a niedługo może i Tczew.

Dzisiaj K. Strambowski myśli o zwiększeniu produkcji. Może nawet o otwarciu cukierni w Opaleniu. Jednym z programów rynku pracy jakie oferuje Powiatowy Urząd Pracy w Tczewie są m.in. pożyczki na rozpoczęcie pozarolniczej działalności lub rolniczej, z wyjątkiem zakupu ziemi. Otrzymać mogą je m.in. bezrobotni, pracownicy w okresie wypowiedzenia z przyczyn dotyczących zakładu pracy. Wysokość pożyczki to dwudziestokrotność przeciętnego wynagrodzenia (2061,98 zł). Spłacić należy ją do czterech lat, okres karencji wynosi do dwunastu miesięcy. Są też środki dla absolwentów zamierzających otworzyć działalność gospodarczą.

Biuro Reklam i Ogłoszeń Gdarski-Wrzeszcz, ul. Matejki 6, tel./fax (058) 341-80-39

Dziennik Pomorski

REGAGUE KOLEGIUM: Joanna Witek (red. prowadz.), Sylwia Winkelmann. SIEDZIBA REDAKCJI: ul. Kwiatowa 11, 83-110 Tczew, tel. (058) 530-24-65, fax (058) 530-24-72. e-mail: reklamapw@pomorskie.com.pl; **ODDZIAŁY:** Gdarski, tel. (058) 341-80-39, Tczew (058) 532-22-44, Wajherowo (058) 677-11-11, Starogard (058) 562-58-31, Elbląg (055) 232-77-51, Kwidzyn (055) 279-30-59, Malbork (055) 272-55-22, Iława (089) 648-77-86, Grudziądz (056) 462-22-22, Nowy Dwór Gdański (0-05) 247-23-41; Puck (058) 673-29-52, Kartuszy - Żukowo (058) 681-43-33. **DZIAŁY REKLAM I OGŁOSZEŃ:** Gdarski, tel./fax (058) 341-80-39, Tczew, tel./fax (058) 532-42-50 oraz telefony we wszystkich oddziałach. **WYDAWCA:** Grupa Wydawniczo-Pomorska, ul. Gdańska 32, 83-110 Tczew, tel./fax (058) 531-25-70. **SKŁAD I DRUK:** Zakłady Graficzne im. Józefa Czyżewskiego, ul. Kwiatowa 11, 83-110 Tczew, tel./fax (058) 531-36-24, 531-66-89. Prenumerata: „RUCH” SA, bezpłatna infolinia nr - 0 800 150 047. **GRUPA WYDAWNICTWA POMORSKIE** jest członkiem ZBYW WYDAWCÓW PRAVY.

28/99

UWAGA OKAZJA!!!

JESIEŃ SPADAJĄCYCH CEN

ZREALIZUJ SWOJE MARZENIA

PORÓWNAJ!

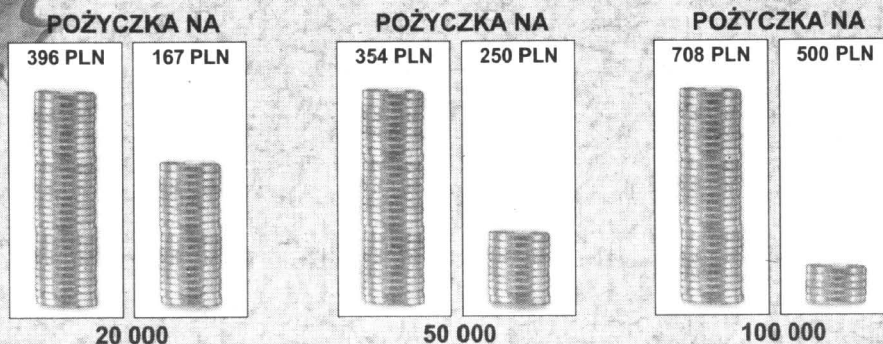

OFERUJEMY RATY NA:

DOM, MIESZKANIE, REMONT LUB WYBRANY CEL

JUŻ OD 87 ZŁ

ZAPRASZAMY: eFRBUD o/Gdańsk, ul. Długa 70/71, tel. (058) 301 77 40
eFRBUD o/Gdynia, ul. Świętojańska 51/1, tel. (058) 621 74 89



Horoskop (26.09-2.10)

Baran (21.03 – 19.04)

Najbliższy tydzień przyniesie Wam moc sercowych atrakcji. Niezależnie od wieku, będziecie flirtować na prawo i lewo. Osoby dojrzałe w stałych związkach przeżyją renesans uczuć.

Byk (20.04 – 20.05)

Na romantyczne chwile we dwoje najlepszy będzie najbliższy tydzień. Pary, które rozpoczynają teraz wspólne życie, z łatwością będą się docierać i realizować wspólne plany.

Bliźnięta (21.05 – 21.06)

W tym tygodniu uśmiechnie się do Was szczęście w miłości. W Waszych domach zapanuje harmonia, a partner okaże się czułym towarzyszem. Wszystkie Bliźnięta będą miały wzięcie u płci przeciwnej.

Rak (22.06 – 22.07)

Najbliższy tydzień wykorzystajcie na randki, nie żałujcie sobie romantycznych chwil we dwoje. W stałych związkach partner może poczuć się przez Was zaniedbywany. A wasze flirty na prawo i lewo będą wzbudzać jego zazdrość.

Lew (23.07 – 22.08)

Lwy z obrączką na palcu przypomną sobie w ciągu najbliższych dni, jak to dawniej bywało w czasie miodowego miesiąca. W stałych parach nastąpi renesans uczuć. Łatwiej będzie Wam zaakceptować wady partnera.

Panna (23.08 – 22.09)

Najbliższy tydzień zapowiada się dla Was niezwykle obiecująco. Będziecie promieniować magnetycznym wręcz urokiem. Chętniej będziecie okazywać czułość partnerowi.

Waga (23.09 – 22.10)

W najbliższych dniach macie zielone światło by zakochać się w kimś bez pamięci. Młode Wagi postanowią odmienić swoje życie osobiste. Wyjątkowo udane życie osobiste czeka również Wagi po przejściach.

Skorpion (23.10 – 21.11)

Niestety w tym tygodniu nie macie co liczyć na rozkoszne chwile we dwoje. Staniecie się bardzo podejrzliwi i zaborczy. Ulegniecie też pracocholicznemu nastrojowi, przez co zaniedbacie obowiązki rodzinne.

Strzelec (22.11 – 21.12)

W tym tygodniu dopisze Wam powodzenie u płci przeciwnej. Możecie też nawiązać obiecujące znajomości. Pomimo słoty na dworze Wasze serca zabiją radośniej. Dla wielu z Was rozpocznie się nowy etap w życiu.

Koziorożec (22.12 – 19.01)

W najbliższych dniach warto jak najwięcej czasu spędzać z bliską sercu osobą. Wyprawa na grzyby może przynieść podwójne korzyści. Koziorożce żyjące w stałych związkach dzięki wspólnym eskapadom rozwiążą nieporozumienia.

Wodnik (20.01 – 18.02)

W najbliższych dniach będziecie zastanawiać się nad zmianą stanu cywilnego. Często będziecie też musieli wysłuchiwać zwierzeń miłosnych osób z Waszego otoczenia.

Ryby (19.02 – 20.03)

W tym tygodniu będziecie domatorami. Raczej nie będą Was pociągać romantyczne eskapady. Ryby żyjące w stałych związkach zwrócą większą uwagę na zdrowie domowników.

Psychotest

Podatek od marzeń

1. Jest takie powiedzenie: „Lut szczęścia jest więcej wart niż funt rozumu”. Czy się z tym zgadzasz?

- a) Nie (10)
- b) Całkowicie (0)
- c) Trudno mi powiedzieć (5)

2. Co uważasz za szczęście?

- a) Wielką wygraną na loterii (0)
- b) Zdrowie (10)
- c) Zgodne życie w rodzinie (5)

3. Czy grasz na loterii?

- a) Owszem, ale dość rzadko (5)
- b) Nie (10)
- c) Gram systematycznie (0)

4. Czy liczysz na wygraną?

- a) Tak, kiedyś w końcu muszę trafić główną wygraną (0)
- b) Nie (10)
- c) W niewielkim stopniu (5)

5. Czy próbowałeś kiedyś policzyć, ile wydałeś do tego czasu na grę?

- a) Ja mogę tylko policzyć, ile oszczędziłem, nie grając (10)

b) Nie są to wielkie sumy, gram bardzo rzadko (5)

c) Nie (0)

6. Gdyby ci dano do wyboru: wielką wygraną lub zdrowie - to co byś wybrał?

- a) Nie wiem, musiałbym się nad tym długo zastanawiać (5)
- b) Wygraną, bo mając pieniądze, mógłbym się wyleczyć (0)
- c) Zdrowie, bo nie wszystkie choroby są uleczalne (10)

JEŻELI MASZ

0 - 15 punktów: Jesteś fanatą. Placisz stały podatek od marzeń - tymczasem wygrywają inni. Ale jeśli to lubisz...

20 - 35 punktów: Patrząc na życie w miarę trzeźwo, choć od czasu do czasu chcesz się przekonać, czy masz ten przysłowiowy lut szczęścia. Będąc jednak człowiekiem dość rozsądnym, nie wiążesz z tym przesadnych nadziei.

40 - 60 punktów: Jesteś realistą i wierzysz tylko w to, co sam potrafisz zrealizować. To mądre stanowisko, może jednak czasem warto trochę pomarzyć?

H.S.