KURIER Kwidzyński

TYGODNIK

NR 14 | 13.10.1991 r. | cena 1500 zł.

UDANA PREMIERA TEATRU

Po wielu latach oczekiwań kwidzyniacy zostali nagrodzeni za swą cierpliwość - od ubiegłej soboty funkcjonuje już nasz teatr. Uroczystego otwarcia dokonał wojewoda elbląski Zdzisław Olszewski oraz burmistrz Kwidzyna Jerzy Godzik, któremu przyszło w udziale symboliczne przecięcie wstęgi. Następnie wojewoda złożył gratulacje burmistrzowi jak i wszystkim mieszkańcom Kwidzyna za ten odważny krok, jakim było wybudowanie teatru w dzisiejszych czasach. Podkreślił to również pan burmistrz Godzik: "Wszędzie się zamyka a u nas otwiera". On też zakończył część oficjalną sakramentalnym stwierdzeniem "Salę widowiskową w Kwidzynie uważam za otwartą".

Na inaugurację teatru zaproszono Teatr Miejski w Gdyni ze sztuką Agnieszki Osieckiej "Znajomi znajomych". Na premierze mogliśmy zobaczyć autorkę oraz śmietankę towarzyską naszego miasta. "Znajomi znajomych" to opowieść o dwojgu ludzi szukających szczęścia w swoim życiu, a którym jest za ciasno we własnym domu. Rzuceni przez ślepy los na Wybrzeże próbują odnaleźć właściwą drogę. Trafiają jednak w "wilczy świat" - świat ludzi biznesu, cwaniaków, artystów, szpanerów. Autorka ukazując kompleksy i snobizmy tych ludzi obnaża to tzw. "towarzystwo". Sztuka w swej treści dość ostra i prowokacyjna, ale taka jest niestety nasza rzeczywistość.

Na uwagę zasługują jeszcze trzy rzeczy stanowiące o atmosferze tego wieczoru. Primo - po zakończeniu aktu pierwszego, gdy zapaliło się światło, a widownia pozostała na swoich miejscach, ktoś oznajmił "To jest przerwa!" na co ktoś inny odparł "Pierwszy raz w teatrze!", na co sala zareagowała wybuchem śmiechu. Secundo - w czasie aktu czwartego czuć było swąd spalenizny (prawdopodobnie z przepalonych żarówek), który zaniepokoił część widowni. I po trzecie - po zakończeniu sztuki publiczność na stojąco podziękowała gorącymi oklaskami autorce jak i całemu zespołowi.

Po spektaklu odbyło się spotkanie z Agnieszką Osiecką, na którym mogliśmy bliżej ją poznać. "Jestem pracowita i jestem gadułą, co w dużej mierze pomaga mi w pisaniu. Mam też życzliwych kolegów i życzliwą publiczność. "Znajomi znajomych" nawiązuje do mojego poprzedniego utworu "Niech no tylko zakwitną jabłonie", ale nie jest to prawdziwy dramat. Teraz napisałabym to inaczej, chciałabym, aby było czuć podrzędne obyczajowe pióro. Według mnie "Znajomi" to poszukiwanie przez każde pokolenie swoich póz; za moich czasów była to cyganeria, obecnie panuje moda na chłód i cynizm".

Zapytana o receptę na prawidłowe funkcjonowanie naszego teatru pani Agnieszka odpowiedziała, że ma mieszane uczucia gdyż jest rozdarta między dwoma opcjami. Pierwsza - reprezentująca nowoczesne myślenie - to ściąganie najlepszych artystów i zespołów teatralnych, zaś druga - bardziej marzycielska - to teatrzyk amatorski. "Gdybym tu mieszkała połączyłabym te dwa warianty". Na zakończenie Agnieszka Osiecka podziękowała za okazaną serdeczność, która dodaje jej animuszu i wiary w siebie.

Tak więc otwarcie teatru mamy już za sobą i należy mieć tylko nadzieję, że kolejne spektakle będą równie udane, czego sobie i Państwu życzy niżej podpisany.

Andrzej Boczkowski.

UWAGA TRANSPORTOWCY

13 października br. (niedziela) o godz. 13.00 w sali nr 6 Urzędu Miejskiego w Kwidzynie odbędzie się spotkanie transportowców z terenu miasta i okolic w celu powołania Zrzeszenia Transportu Towarowego.

UWAGA KONKURS!!!

Raz w miesiącu będziemy naszym Czytelnikom proponować konkurs muzyczny sponsorowany przez księgarnię W. Zdanowicza przy ul. Chopina. Konkurs przygotował Grzechu ze stoiska płytowego. Do wygrania kasety video, płyty, kasety magnetofonowe.

Pytania konkursowe:

1. Czy Leonard Cohen koncertował w Polsce, a jeżeli tak to w jakim mieście i w którym roku?
2. Jak się nazywa i gdzie się mieści osławione studio prywatne Vangelisa?
3. Komu poświęcony jest utwór "Skazany na bluesa" grupy Dżem?

Na odpowiedzi czekamy do 17 października.

AJC

SPRAWDZAMY LISTY

W celu przeprowadzenia prawidłowego głosowania do Sejmu i Senatu w dn. 27 października b.r. z kalendarza wyborczego odnotowujemy kolejne fakty: - sporządzono spisy wyborców. Mieszkańcy Kwidzyna uprawnieni do głosowania mogą sprawdzać, czy są na liście wyborców od dnia 14.10. do 18.10. w godzinach od 8.00. do 14.00. w Urzędzie Miejskim ul. Warszawska 19 pokój nr 1. Można sprawdzać listy telefonicznie pod nr tel. 42 - 31 wew. 28.

JUBILEUSZ KSIĘDZA PROBOSZCZA

W roku 1991 przypada 25 rocznica proboszczowsko-dziekańskiej posługi ks. prałata Wacława Kubeckiego. Dostojny jubilat uczcił to wydarzenie dziękczynną pielgrzymką do Częstochowy w dniach 21-22 września. Ponadto w dniu patrona - Św. Wacława (28 IX) odprawiona została msza św. z udziałem księży dekanatu kwidzyńskiego w intencji ks. proboszcza.

Tak długi okres posługi kapłańskiej w jednej tylko parafii jest rzadko spotykanym przypadkiem, a zważywszy, że w okresie tym ks. Kubecki pełnił funkcję proboszcza i dziekana, można powiedzieć, że jest to niezwykły ewenement.

Dla przybliżenia historii swego związnia się z Kwidzynem ks. proboszcz Wacław Kubecki udzielił "Kurierowi Kwidzyńskiemu" wywiadu.

K.K. - Jaka była droga ks. proboszcza do kwidzyńskiej parafii?

- Święcenia kapłańskie otrzymałem w roku 1954 w Olsztynie, po czym skierowany zostałem do pełnienia posługi kapłańskiej w wiejskiej parafii na terenie województwa białostockiego. Stamtąd w wieku 38 lat przeniesiony zostałem do Kwidzyna gdzie z dniem 20.02.1966 r. objąłem we władanie parafię Św. Trójcy.

K.K. - Jakie były pierwsze wrażenia po przybyciu do Kwidzyna?

- Parafia Św. Trójcy na owe czasy była jedyną parafią w mieście, łącznie z kościołem rektoralnym - katedrą p.w. Św. Jana Apostoła. Obejmując funkcję proboszcza przyjąłem na siebie ciężar obowiązków pracy duszpasterskiej, jak też gospodarza parafii. Wiele spraw w tym okresie wymagało uporządkowania.

K.K. - Jak ks. proboszcz został przyjęty przez parafian i ówczesne władze?

- Przyjęcie młodego kapłana ze strony ludzi było na ogół życzliwe. Stosunek ówczesnych władz był dla mnie pewnym zaskoczeniem. Pełniąc bowiem posługę kapłańską w poprzedniej parafii spotykałem się z bardzo wrogim stosunkiem miejscowych władz. W Kwidzynie natomiast władze nie okazywały wrogości. Wynikł co prawda konflikt na tle egzekwowania narzucanych obowiązków prowadzenia ksiąg inwentarzowych, rejestrów oraz płacenia wygórowanych podatków od dóbr kościelnych, do których komuniści rościli pretensje. Stanowisko Episkopatu w tej sprawie zalecało niestosowanie się do narzucanych wymogów. Ja byłem wykonawcą tych zaleceń.

K.K. - Czy miały miejsce również inne konflikty?

- Czasy były dość trudne. Przeżywaliśmy wtedy okres milenijny (1000-lecia Chrztu Polski) obchodzony osobno przez Kościół oraz na swój sposób przez władze państwowe. Drastycznych sytuacji w tym okresie jednak nie było.

K.K. - 25 lat posługi kapłańskiej oraz administrowania parafią i dekanatem to okres wielu dokonań - jak w związku z tym ks. proboszcz ocenia swą działalność z perspektywy czasu?

- Do pracy w nowej parafii podchodziłem z dużą tremą i obawami. Poprzednio bowiem pracowałem w małej parafii wiejskiej, gdzie była zupełnie inna specyfika i problemy.

c.d. na str. 2

KAMPANIA WYBORCZA KLD

Kongres Liberalno - Demokratyczny organizuje kolejne przedwyborcze spotkanie w dniu 10 października o godz. 17.00. w Sali Kameralnej MOK przy ul. Parkowej. Ze względu na tematykę spotkania obejmującą problemy przekształceń własnościowych, tworzenia organizacji gospodarczych, zakładania izb handlowo - przemysłowych oraz wspomagania prywatnej przedsiębiorczości - oczekuje się uczestnictwa w spotkaniu ludzi biznesu oraz tych wszystkich, którzy zainteresowani są programem osiągnięcia europejskiego standardu przez naszą gospodarkę. Program gospodarczy KLD zaprezentują kandydujący do Sejmu pracownicy Instytutu Badań Rynkowych w Gdańsku.

A W KISIELICACH MALUJĄ...

W ostatnich tygodniach władze miejskie Kisielic przystąpiły do realizacji przedsięwzięcia nie mającego precedensu w skali makroregionu Powiśla. Otóż postanowiono, nie szczędząc środków finansowych, "wymalować" jezdnie asfaltowe na terenie całego miasta. Firma, która ochoczo podjęła się wykonania tego zlecenia, nie szczędzi ni farby, ni czarnych miejsc na asfaltach, by szczerze wywiązać się z warunków umowy. Wszystko byłoby pięknie, gdyby nie kilka potknięć merytoryczno - prawnych

Po pierwsze - oznakowania ulic, tak pionowe jak i poziome, wykonuje się po uprzednim opracowaniu niezbędnej dokumentacji, zatwierdzonej przez komórkę inżynierii ruchu drogowego Dyrekcji Okręgowej Dróg Publicznych, Urząd Wojewódzki, Policję itp. Takiej dokumentacji z całą pewnością nie opracowano. A wymaga tego Ustawa o drogach publicznych.

Po drugie - oznakowanie poziome ulic wymaga pewnych gabarytów jezdni. Tymczasem w Kisielicach, gdzie szerokość jezdni nie przekracza 6 metrów, wymalowano linie ciągłe, przerywane i inne cudeńka, które niby ładnie wyglądają, lecz paskudnie przeszkadzają kierowcom dużych pojazdów w nie przekraczaniu przepisów rzeczonej ustawy. W sumie, las pionowych znaków oraz istna mozaika oznakowań poziomych powodują oczopląs u kierowców. I jak w takiej sytuacji mówić o bezpieczeństwie na drogach.

Panowie władza (administracyjna), a może by tak połatać te wszystkie dziury w jezdniach, położyć nowy dywanik bitumiczny, wyremontować niektóre chodniki, które nie nadają się do chodzenia, polikwidować zastoiska wody na jezdniach, bo po opadach deszczu piesi muszą wykazywać się niezłą motoryką, by nie zakosztować niespodziewanej kąpieli w wodzie, którą częstują przejeżdżające pojazdy, zamiast bardzo poważne pieniądze wylewać w postaci farby na ulice. Bo każdy, znający choć trochę Kisielice zgodzi się z piszącym te słowa, że stan ulic i chodników w Kisielicach, szczególnie na niektórych odcinkach, budzi wiele zastrzeżeń tak pieszych jak i zmotoryzowanych użytkowników dróg.

— DOM ? —

Mój Dom. Jest taki dom w Kwidzynie, trochę różny od innych, nie ma w nim ojca, matki też nie ma, ale to dom mój rodzinny. I chociaż ręka matki nie głaszcze, nie karci też ojcowski pas, to ja mam tutaj wszystko, zawsze - serdeczną przystań, bezpieczny dach. (K. Florko)

Jednak ten dach nie jest taki bezpieczny.

Niewykluczone, że już niedługo w Kwidzynie nie będzie Domu Dziecka. Sanepid po prostu zmuszony będzie zamknąć tą placówkę ze względu na to, że wychowankom grozi autentyczne niebezpieczeństwo spowodowane katastrofalnym stanem technicznym budynku.

Przeciekający dach, a w rezultacie zacieki na ścianach i sufitach, wszechobecna wilgoć, stropy, z których odpada tynk, pękające mury. To tylko kilka pozycji z długiej listy rzeczy wymagających remontu w pierwszej kolejności. W obliczu tak poważnych problemów na dalszy plan schodzi brak opału, plaga karaluchów czy to, że ciepłą wodę do umycia trzeba nosić z kuchni na pierwsze piętro, gdyż jedyny funkcjonujący prysznic zapewnia tylko lodowatą kąpiel.

Główną przyczyną zaistniałej sytuacji jest dziwny status jaki posiada ta placówka. Kuratorium w momencie przyznawania funduszy traktuje Dom Dziecka tak samo jak szkoły. W praktyce oznacza to dziesięć tysięcy złotych dziennej stawki żywieniowej na jedno dziecko, a przecież za te pieniądze trzeba także kupić ubrania, przybory toaletowe no i przede wszystkim zapłacić za energię elektryczną, wodę i gaz.

Kłopoty finansowe są naprawdę ogromne. Od kilku miesięcy dzieci nie jedzą podwieczorków, jabłka i słodycze dostają tylko w niedzielę, zaś w czasie przeznaczonym na wypoczynek i zabawę piorą i sprzątają, gdyż Dom Dziecka może sobie pozwolić na zatrudnienie tylko jednej sprzątaczki. Zresztą i tak nie bardzo mają się gdzie bawić, nie ma placu zabaw z prawdziwego zdarzenia a zabawki, sądząc z wyglądu, pamiętają dobrych kilka pokoleń. Sala sportowa tak samo jak najmniejsze chciałby kieszonkowe pozostaje w sferze marzeń. Wprost żenujące jest to, że dzieci niejednokrotnie nie mogą wyjechać z klasą na wycieczkę mimo, że wychowawcy starają się pomagać. Niektórzy wychowawcy opłacają z własnej kieszeni lekcje języka obcego. W tym morzu potrzeb, tym rozleglejszych, że wielu rodziców nie uiszcza opłat za pobyt dzieci, 10 mln zł z Urzędu Miasta czy 3 mln zł przekazane w tym roku przez Spółdzielnię Rzemieślniczą "Rodło" pomagają przetrwać.

Zaistniała sytuacja nie powinna w ogóle mieć miejsca.

c.d. na str. 2

OKIEM przechodnia

- Skąd się bierze tyle wandalizmu u niektórych dzieci - może dorośli są zbyt zabiegani?

- Przechodzień zaczął otrzymywać krytyczne uwagi o swojej działalności - stosując zasadę pewnego znajomego, że "prawdziwa niecnota krytyk się boi", Przechodzień powinien przejrzeć na oko.

- Nawiązując do powyższego - nie gniewajcie się na Przechodnia i traktujcie ten kącik trochę z przymrużeniem oka, nauczmy się śmiać również z samych siebie.

- Ignacy Krasicki pisząc swe bajki i przypowieści postanowił dać wytyk Przechodniowi, oto on: Widząc, że z myszą igra, chwalił szczurek kota. Rzekła matka do niego: "Fałszywa to cnota; Na pozór on jest grzeczny, a wewnątrz jad mieści". Najokrutniejszy taki, co gryzie, a pieści.

- Coraz częściej plagą naszych ulic i podwórek stają się porzucone samochody - może bogaty miejski budżet "pomyśli" o ementarzysku samochodów.

- Niektóre ulice coraz bardziej zadbane - pokazują się samochody zamiatarki, czekamy na jeszcze.

- Kampania wyborcza już się zaczęła - mamy okazję poznać plakatową kulturę.

- Poczekaj! - dokąd ci tak spieszno?

- Budujemy mosty dla pana starosty, ale dlaczego te dziury w moście u wylotu ulicy Łąkowej?

- Gdy człowieka przyciśnie, tęskni nawet za "sławojką" - korzystający z targowiska miejskiego powinni załatwiać te sprawy na zapas.

- Chłopie, gdy wozisz na dachu literkę "L", to przynajmniej przestrzegaj przepisów ruchu drogowego - kolega kolegi Przechodnia widział jak zatrzymałeś się w miejscu niedozwolonym.

- Przechodzień chętnie większą połowę zatrzymałby dla siebie, a mniejszą zostawił innym, ale dowiedział się niedawno, że obie są równe.

- Masło droższe - znowu wzrośnie popyt na margarynę, znana skądinąd propaganda użyłaby argumentu o wpływie masła na sklerozę.

Zauważył i zapomniał o czym to ma jeszcze napisać
Wasz Przechodzień

DOM ?

c.d. ze str. 1

Tym bardziej, że te w różny sposób doświadczone przez los dzieci, wymagające szczególnego ciepła, troski i opieki, powinny znaleźć w takim miejscu namiastkę rodziny, domu i poczucie bezpieczeństwa - a tymczasem tynk sypie im się na głowę..."Dom - to nie tylko strawa i dach nad głową ale podanie ręki w nieszczęściu i ciepłe słowo". To motto inscenizacji "Kopciuszka" wystawionego z okazji Święta Domu, w maju tego roku. W domu Dziecka w Kwidzynie działa "Teatrzyk rozmaitości", w którym dzieci chętnie uczestniczą, zdobywając wiele pozytywnych cech charakteru. Daje on wychowankom dużo radości i satysfakcji z uznania środowiska w którym żyją. Dzieje się to za sprawą opiekunek teatrzyku, które same układają inscenizacje, piszą wiersze i szyją z czego się da stroje.

Zamieszczamy prośbę z jaką dzieci zwracają się do czytelników, którzy w ramach zapłaty za pomoc przy zbiorze warzyw, owoców byliby w stanie przekazać choć drobną ich część na rzecz Domu Dziecka.

A.Ł. i T.H.

MONSTERS OF ROCK (III)

Otoczenie tonie w coraz głębszych ciemnościach potęgując jeszcze ów charakterystyczny dla tego typu rockowego pikniku klimat, a wszyscy ci, którzy woleli kontrolować przebieg wydarzeń z sektorów siedzących w pośpiechu przenoszą się na płytę stadionu, która i tak jest już wypełniona do granic bezpieczeństwa, aby być jak najbliżej sceny. Już tylko minuty oddzielają od występu gwiazdy gwiazd - AC/DC. Przypominam sobie w tym miejscu pewną rozmowę przeprowadzoną dawno temu z członkiem ekipy technicznej IRON MAIDEN podczas pierwszej wizyty tego zespołu w Polsce, który twierdził, że w naszym kraju nie ma możliwości ani warunków na to, by pojawił się wykonawca formatu AC/DC. Minęło siedem lat a to, co wydawało się niemożliwe stało się faktem. Kolejna tego wieczoru, trzecia intordukcja tym razem imitując burzę (byli tacy, którzy z niepokojem kontrolowali chorzowskie niebo). Na szczęście w miejsce deszczu na wszystkich spadła potężna dawka decybeli, doprowadzająca cały stadion do euforii. Kilkanaście kompozycji powybieranych ze wszystkich albumów zespołu z pominięciem jednego krążka - "Fly on the wall" nie wiem zresztą dlaczego, gdyż płyta ta w niczym nie ustępuje pozostałym. "Thunderstruch", "High Voltage", "T.N.T.", "Left There Be Rock", "Hells Bells", "Bak in Black", "Moneytalks", "Whole Lotta Rosie", "Highway To hell", "The Jack", podczas którego cały stadion wypełniły ogniki zapałek i zapalniczek - najwspanialszy dowód uznania jaki może zamanifestować publiczność. Najwspanialszy na świecie schemat i prostota. Zero gwiazdorstwa i bezpretesjonalności. Pięciu normalnych (przepraszam, kto tu mówi o normalności?) facetów w tym wiecznie kilkunastoleni, ubrany w przepisowy angielski mundurek szkolny Angus Young. Oni są tacy jak grana przez nich muzyka - autentyczni, bez cienia pozy. Brian Jonhson, Clif Williams, Malcolm Young oraz najnowszy "nabytek" - perkusista Chris Shade o fryzurze a'la Cojak - stanowi tło dla akrobatyczno-taneczno-muzycznych popisów Angusa Younga, którego powiększone oblicze co chwilę eksponowały dwa olbrzymie monitory zawieszone po obu stronach sceny, mające na celu umożliwić lepszą oglądalność tego co działo się na scenie osobom, najdalej od niej stojącym. Czego tam nie było: charakterystycznych kroczków made in Angus, przejażdżek "na barana" do swingowanego stiptizu w wykonaniu Angusa włącznie, ku uciesze pięknej części publiczności.

Wspaniała gra świateł, mnogość efektów specjalnych: gigantycznych gumowych kukieł, nagłe pojawienie pośród widowni na specjalnym podnośniku Angusa, dolarowego deszczu z podobizną tegoż czy wreszcie finałowego w kompozycji "For Those About To Rock" salutu oddanego z kilkunastu najprawdziwszych XVIII wiecznych armat, ustawionych na szczycie sceny.

cdn.

Robert Grzesiak

KRONIKA

POLICYJNA

"Złodzieje w szkole"

Sytuację materialną Szkoły Podstawowej w Benowie gm. Ryjewo pogorszyli złodzieje kradnąc telewizor kolorowy Color Mat 4510A. Włamania dokonano w nocy z 29.09 na 30.09 poprzez wybicie szyby w oknie klasy. Śledztwo prowadzi Komenda Policji w Ryjewie.

"W bok Żuka"

30.09 ok. godz. 19.00 w Bronowie gm. Susz jadący rowerem po spożyciu alkoholu Henryk. K. uderzył w bok przejeżdżającego samochodu "Żuk". Pijany rowerzysta doznał ogólnych obrażeń ciała - został przewieziony do szpitala w Prabutach.

"Będą spawać?"

200 pudełek elektrod i spawarkę elektryczną skradziono z warsztatu ślusarskiego w nocy z 30.09 na 01.10 w Adamowie gm. Susz. Łączna suma strat 22 mln. zł.

"Zastanów się co robisz!"

W rejonie skrzyżowania ul. Targowej ze Zbożową w Kwidzynie w czasie przejeżdżania samochodu ciężarowego pieszy wtartgnął nagle na jezdnię, w wyniku czego został potrącony przez samochód. Pieszy doznał ciężkich obrażeń ciała. Przebywa w szpitalu w Kwidzynie od dnia wypadku tj. 01.10

"Latarnie w niebezpieczeństwie"

01.10 na ul. Warszawskiej w Kwidzynie kierowca FIATA 126p. zjechał z drogi i uderzył w słup betonowy latarni. Sprawca zbiegł z miejsca wypadku. Pasażer fiata doznał ogólnych obrażeń ciała, przebywa w miejscowym szpitalu.

"Seria"

W nocy z 01.10 na 02.10 dokonano 4 włamań. Złodzieje obrabowali trzy sklepy spożywcze w Jarzębinie, Lipiankach i w Janowie. Czwarta "ofiara" to bar w Janowie. Głównie znikały papierosy i konserwy. Ogólna suma strat ok. 20 mln. zł.

WIELKI BAL

Dnia 13 najbliższego miesiąca o godz. 13.00 rozpocznie się 13 godzinny bal z okazji ukazania się 13 numeru Kuriera Kwidzyńskiego.

Tą prześwietną uroczystość poprzedzi barwny korowód, który przejdzie nie wybudowanymi jeszcze ulicami naszego miasta. Wśród uczestników będziemy mogli rozpoznać znane nam już dobrze twarze i nie tylko. Ci z "Ojców" i "Matek" miasta, którzy mają coś "za skórą" będą mogli włożyć dla niepoznaki maski. Maski na głowę ze specjalnego tworzywa, które będą mogły skutecznie odpierać ataki niesłusznie niezadowolonych "dzieci miasta" z rządów swych "Rodziców".

Następnie w podmiejskim dworku odbędzie się zapowiedziany bal. Od samego początku atmosfera będzie bardzo gorąca, albowiem Towarzystwo Miłośników Ognia Otwartego rozniecni na parkiecie sali balowej płomień tańca i radości.

Na balu oprócz uznanych znakomitości kwidzyńskiego high life'u, obecny będzie przyszły niedoszły sponsor naszej gazety szejk Bubu Ali Abu Din. Referat okolicznościowy wygłosi znany już z łamów naszego pisma pan Chochlik Drukarski. Tematem wystąpienia będzie: "Wpływ gęstości rozmieszczenia dżdżownic czadyjskich na poczytność KK." Trafne spostrzeżenia i błyskotliwość przekazywania treści odebrane będą burzą oklasków i gromem z jasnego nieba.

Rozbawionym gościom nieprzerwanie towarzyszyć będzie znakomity zespół muzyczny "Awaner".

W kuluarach toczyć się będą rozmowy z ciekawymi ludźmi. Jeden z naszych redakcyjnych kolegów rozmawiać będzie z niewątpliwie największą atrakcją balu Joan Collins as Alexis, która specjalnie przybędzie do nas między 105 a 106 odcinkiem Dynastii. Szereg zaufanych funkcjonariuszy ze Straży Miejskiej będzie czuwać nad jej bezpieczeństwem i nad tym aby czegoś znów nie namąciła.

Okolicznościowy toast na cześć i czołem oraz do widzenia, wzniesie wszędobylski Duch Gazety.

Imprezę zakończy pokaz ogni nie całkiem sztucznych. Dopełni on ostateczny obraz pobalowego dworku.

Wiadomość z ostatniej chwili!!!!!

Z przykrością zawiadamiamy, że ten wspaniały bal z przyczyn obiektywnych został przeniesiony w bliżej nieokreśloną świetlaną przyszłość.

R.S.

"Barwny korowód zainauguruje Wielki Bal"

Alexis w kuluarach

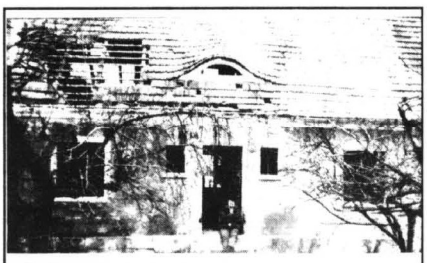

Pobalowy dworek

BIURO OBROTU PRAWNEGO
CODEX
spółka z o.o.
Kwidzyn, ul. Chopina 21
tel. 40-32, skr. poczt. 53
Doradztwo: prawne, finansowe,
zakładanie spółek, zastępstwo procesowe
Oddział w Elblągu,
ul. Linki 30, tel. 253-25

SIMAR
Biuro handlowe
(sprzedaż hurtowa)
Kwidzyn, ul. J. Piłsudskiego 22 I piętro
(budynek "Nasza Praca")
tel. 30-92
Sklep Kwidzyn
ul. Braterstwa Narodów 53

KURIER KWIDZYŃSKI

Wydawca: WYDAWNICTWO POMORSKIE Prezes WP Czesław Czyżewski. Redaktor Naczelny WP Wojciech Kreft PO Red. Nacz. Andrzej Baczewski. Redaguje zespół: Katarzyna Kaczmarczyk, Maciej Przybylski. Adres redakcji: Kwidzyn ul. Braterstwa Narodów 46, tel 30-59 Redakcja zastrzega sobie prawo skracania i opracowywania materiałów nadesłanych i niezamówionych. Za treść ogłoszeń i reklam redakcja nie odpowiada. Ogłoszenia i reklamy przyjmuje Biuro Reklamy - Kwidzyn, ul. Braterstwa Narodów 46, czynne od poniedziałku do piątku w godz. 09.00 - 17.00 Nr indeksu - 350168 PL ISSN-0998-945 X

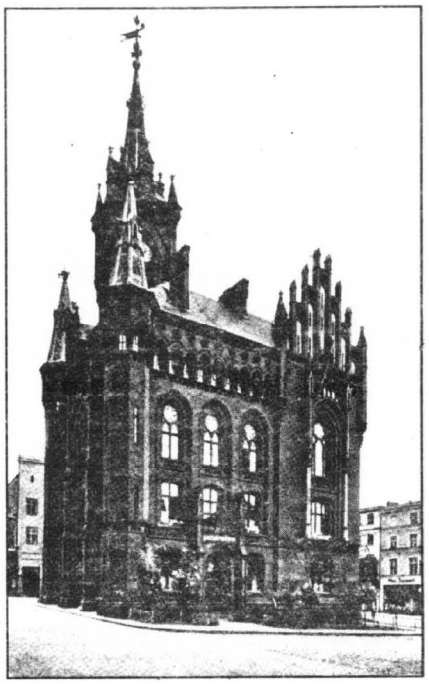

KWIDZYŃSKA STARÓWKA

W zamieszczonym w 13 numerze Kuriera artykule "Problem Starego miasta w Kwidzynie" autorstwa Pawła Makowskiego i Artura Dobrego, z przyczyn zupełnie niezależnych od redakcji i wydawnictwa nie opublikowano zdjęć kwidzyńskiej Starówki

Dla usatysfakcjonowania autorów tekstu oraz zaprezentowania Czytelnikom walorów architektonicznych Starówki publikujemy niniejszym brakujące zdjęcia. Wyjaśniamy przy tym, że autorzy tekstu nie byli wykonawcami zamieszczonych grafik.

Szczególną uwagę pragniemy zwrócić na ciąg kamieniczek w jednej z pierzei Rynku przyległej do Katedry gotyckiej! Z braku pełnej dokumentacji zabudowy Starowki zdjęcie to jest niezwykle cenne jako wzorzec odbudowy.

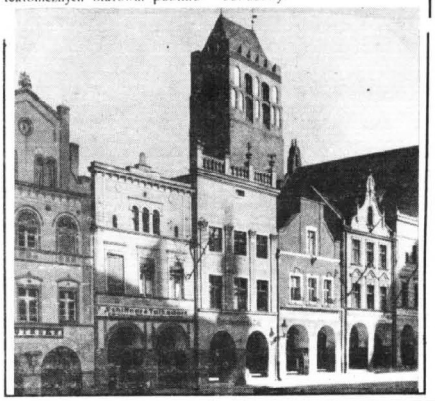

Jubileusz księdza proboszcza

c.d ze str. 1

mną problem uporządkowania szeregu spraw. Aby moja praca dała pożądane efekty uzałem za najważniejsze skupienie się na następujących problemach - po pierwsze ustawienie nauki religii - było to związane ze zorganizowaniem punktów katechetycznych. Część z nich mieściła się w domach prywatnych. Władze oświatowe domagały się składania sprawozdań z przeprowadzania nauki religii, a także nachodziły punkty katechetyczne w celu dokonania inspekcji.

K.K. - Czy istniały problemy z obsadą katechetów?

- Naukę religii prowadziło z reguły czterech wikariuszy, trzy siostry zakonne oraz Ojcowie Franciszkanie zajmujący się katechezą szkół ponadpodstawowych. Problemów z obsadą w zasadzie nie było.

K.K. - A jak wyglądała praca duszpasterska?

- Na pracę tą położyłem szczególny nacisk, mianowicie rozpocząłem wygłaszanie cyklu kazań na temat telewizja a Kościół. W wykładach tych zwracałem uwagę na problem: telewizja jako czynnik integracyjny czy rozbijający społeczeństwo i rodziny. Był to na owe czasy problem aktualny i bardzo istotny. Ponadto kontynuowałem nauki przedmałżeńskie w nowej formie. Wprowadzono w parafii poradnictwo rodzinne. Podjąłem się organizowania na szeroką skalę pielgrzymek. Na początku pielgrzymki odbywały się do sanktuariów na terenie Diecezji Warmińskiej, m.in. do Gietrzwałdu, Stoczka Warmińskiego (miejsce odosobnienia Prymasa Polski kardynała Stafana Wyszyńskiego), Świętej Lipki. Z czasem pielgrzymowaliśmy coraz dalej. Wymienię tu Licheń, Jasną Górę, Niepokalanów a w ostatnim czasie grób ks. Jerzego Popiełuszki.

K.K. - Kiedy miała miejsce pierwsza pielgrzymka?

- Pierwsza pielgrzymka autokarowa odbyła się w październiku 1967 r. do Gietrzwałdu. Od tego czasu pielgrzymki te stały się coroczną tradycją. W ich trakcie odnawiany jest akt oddania parafii Św. Trójcy w opiekę Matki Boskiej Gietrzwałdzkiej.

K.K. - Czy były problemy związane z organizacją pielgrzymek?

- Do udziału w pielgrzymkach parafianie garnęli się chętnie. Problemy organizacyjne wynikały głównie z trudności w zapewnieniu środków transportu. W pewnych okresach czasu miejscowe firmy przewozowe i zakłady pracy Kwidzyna odmawiały wynajęcia autokarów. Problem ten rozwiązano wynajmując autokary z PKS Grudziądz na konto Koła Gospodyń Wiejskich. W podobny sposób radzono sobie z organizacją pielgrzymek w okresie stanu wojennego.

dokończenie w następnym numerze

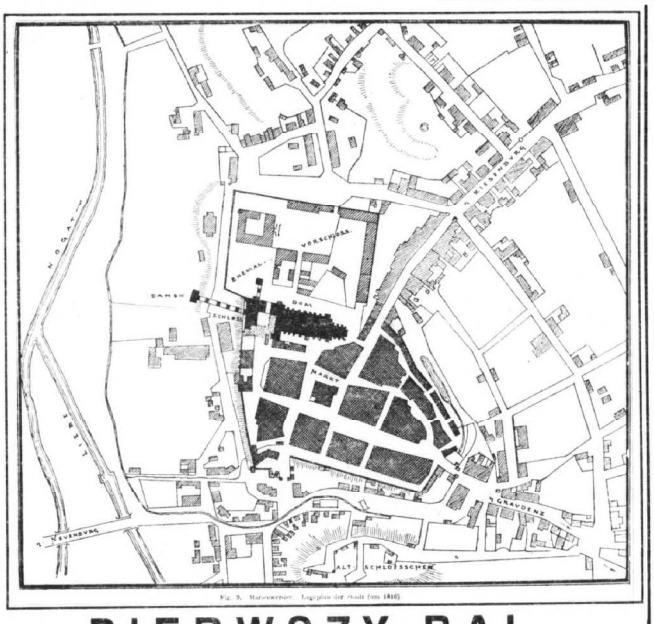

PIERWSZY BAL CHARYTATYWNY W KWIDZYNIE

Dnia 27 września o godzinie 20.30 dyrektor II LO Mariusz Król otworzył bal charytatywny na rzecz swojej szkoły. Następnie głos zabrał Kurator Oświaty i Wychowania w Elblągu Sylwester Kalinowski, który nakreślił trudną sytuację oświaty w województwie oraz podziękował władzom miejskim za pomoc finansową udzieloną szkołom.

Pan Kurator okazał się także hojnym sponsorem - podarował szkole między innymi dwa telewizory kolorowe oraz dwa magnetowidy. Program artystyczny przygotowała pani mgr. Bożena Halagiera wraz z liderem zespołu "Renawa" Markiem Szulcem.

Bardzo dobra gra zespołu, teksty kabaretowe pana Szulca oraz starannie przygotowane zabawy sprawiły, że atmosfera na balu była ciepła. Do jej stworzenia przyczynił się w dużej mierze pan Burmistrz Jerzy Godzik, który okazał się człowiekiem dowcipnym i szczodrym. Nienaganną kuchnię i obsługę kelnerską zapewniła kawiarnia "Miła". Bal trwał do 5 rano.

Fudusz wsparcia szkoły (II LO) Bank Spółdzielczy Kwidzyn - nr konta 82080 - 189 - 89.

CIA DONOSI

"Za wysokie progi"

Konia z rzędem temu, kto prawidłowo zaparkuje przy księgarni na ul. Chopina Fiata 126 p., a potem wysiądzie drzwiami. Być może krawężniki były zrobione w okresie planów pięcioletnich dla funkcjonariuszy partii, którzy rezydowali w budynku naprzeciwko, a oni nigdy nie jeździli i nie jeżdżą "maluchami". A może to szefostwo przedsiębiorstwa odpowiedzialnego za krawężniki przyjeżdża do księgarni Jeppem lub - o zgrozo! - nie czyta książek.

"Ciuciubabka"

Wielu z mieszkańców Kwidzyna w miniony weekend wybrało się na grzyby. Oczywiście w Bory Tucholskie. Nie sądziło jednak, że oprócz grzybobrania czeka ich zabawa w ciuciubabkę - i to z kim? - z samym Rejonem Dróg Publicznych. Ciekawa zabawa, tym bardziej, że benzyna znowu podrożała.

Ale do rzeczy. Najkrótsza droga w bory wiedzie przez prom w Korzeniewie. Na Marezie dowiadujemy się, że prom czynny w godz. 6.00 - 19.30 W Korzeniewie okazuje się jednak, że prom nieczynny z powodu "AWARI" - w RDP nie gęsi i swój język mają...A co na to Ignacy Krasicki?

"Parterowa Europa"

Sklepów w Kwidzynie jak spółek nomenklaturowych po rozwiązaniu partii. Są one w znakomitej większości ładne, estetyczne, eleganckie, obsługa grzeczna i uprzejma. Przypomina to wszystko Europę Zachodnią. Jest tak tylko na parterze - piętra zajęła zwykła, szara polska bieda. Obskurne, zaniedbane kamienice kontrastują z odnowionym parterowym high lifem. Europa to czy Etropa?

"Refleksje po wypłacie"

O pieniądzach, a raczej o ich braku mówi się wszędzie. W urzędach, szkołach, szpitalach, fabrykach, nawet w naszej redakcji. Niektórzy mówią o tym z takim natchnieniem, że brzmi to jak poezja. Wiersze nigdy przecież nie będą pieniędzmi, ale jak słychać, pieniądze są dziś najwyższą poezją w Polsce. Gorzej, że najnowszy wieszcz narodowy, minister Balcerowicz poleca nam je jako lekturę obowiązkową.

"Przed wyborami"

Zachodzi obawa, że po wyborach dominującej roli nie będą odgrywali ci z lewa ani z prawa, ale ci na baczność.

"Nowy bo"ch"ater kwidzyńskiego kina"

Kino "Tęcza" proponuje uczniom szkół spotkanie z nowym bohaterem "Robin Chodem" - dobrze, że nie z towarzyszem Chudym Rabinem.

CIA.

PRZEPRASZAMY DRUHNĘ BARBARĘ BIGDĘ Z SOSzW W KWIDZYNIE za niezamieszczenie jej tekstu dotyczącego Harcerzy z Nieprzetartego Szlaku z powodu braku miejsca. Zamieścimy go w późniejszym numerze. W artykule "S.O.S dla ośrodka" KK nr 13 chodziło nam oczywiście o Specjalny Ośrodek Szkolno Wychowawczy w Kwidzynie przy ul. Braterstwa Narodów 59. Podajemy numer konta, na które potencjalni ofiarodawcy mogliby wpłacać datki na rzecz dzieci specjalnej troski: Komitet Rodzicielski przy SOSW PKO o/ Kwidzyn 17620-680-132.

KRONIKA TOWARZYSKA

Z okazji 80 - tej rocznicy urodzin oraz imienin Kochanej Mamie i Babci - pani Jadwidze Spasińskiej wszystkiego co najlepsze, dużo zdrowia, szczęścia, słońca, uśmiechu i długich lat życia życzą córki z mężami oraz kochające wnuki.

WARMIŃSKIE ZAKŁADY PRZEMYSŁU OWOCOWO - WARZYWNEGO
w Kwidzynie, ul. Toruńska 21

PROWADZĄ WYSPRZEDAŻ POJAZDÓW SAMOCHODOWYCH RÓŻNYCH MAREK I TYPÓW ORAZ PODZESPOŁÓW I CZĘŚCI ZAMIENNYCH

CENY DO UZGODNIENIA
INFORMACJE: w Dziale Transportu, tel. 42-01 w. 255 i 173

Informuje się mieszkańców Kwidzyna, że w dniach 2-3 października będą wyłapywane psy bezdomne na terenie miasta.
Prosimy właścicieli o zatrzymanie w tych dniach swoich psów w domach.

UWAGA !!!
WŁAŚCICIELE PSÓW !

W przypadku pomyłkowego złapania psa posiadającego właściciela, zwierzę będzie można odebrać w schronisku dla zwierząt w Toruniu, ul. Kociewska 1.

Urząd Miasta informuje,

że w listopadzie zostanie przeprowadzona

ekshumacja zwłok

znajdujących się w parku Hallera na Cmentarz Komunalny w Kwidzynie.

Prosi się rodziny zmarłych o kontakt z Urzędem Miejskim w Kwidzynie.

Astat SALON PŁYTOWY
KWIDZYN, ul. Tęczowa 1

TEGO JESZCZE NIE BYŁO !
Od teraz i tylko do końca października 10 % bonifikaty na wszystkie płyty kompaktowe (ok. 500 tytułów)
NIE PRZEGAP TEJ OKAZJI

Szkolna Orkiestra Dęta
TECHNIKUM PRZEMYSŁU WIKLINIARSKO-TRZCINIARSKIEGO
Oferuje:
INSTYTUCJOM PAŃSTWOWYM, PRYWATNYM, SZKOŁOM
OPRAWĘ MUZYCZNĄ DLA UŚWIETNIENIA
UROCZYSTOŚCI ROCZNICOWYCH, BRANŻOWYCH, FESTYNÓW NA TERENIE MIASTA I OKOLICY KWIDZYNA
INFORMACJE I ZGŁOSZENIA W SEKRETARIACIE TEL. 38-24
LUB U KAPELMISTRZA TEL. 37-93 W. 279
KAPELMISTRZ PROWADZI NABÓR CHĘTNYCH Z INNYCH SZKÓŁ DO ORKIESTRY W TPWT W DNIACH: WTOREK I CZWARTEK W GODZ. 17.00 - 19.00
Zapraszamy

Zachodnia odzież używana sortowana
Ceny już od 11.000 za kg
Hurtownia Kwidzyn
ul. Toruńska (Nowotki) 36
tel. domowy 40-47

Sklep Konfekcyjny
CHOT
PANI BARBARY SZAŁAPSKIEJ
PRZY UL. DCY CHOPINA 12
POLECA
Oprócz aktualnych hitów odzieży dżinsowej
(12 wzorów od stóp po szyję)
Rewelacyjne, bo najnowsze i w ciągłej sprzedaży
KOLEKCJE
Jeliweny
uznanej na rynku krajowym i zagranicznym.
Na wybrane kolekcje przyjmujemy zamówienia.

Zarząd Miejski w Kwidzynie

ogłasza przetarg na sprzedaż działek handlowo-usługowych oraz działek do zabudowy wielorodzinnej z handlem towarzyszącym.
Przetarg odbędzie się dnia 15 października 1991 o godz. 10.00,
wykaz działek wywieszony jest na tablicy informacyjnej w Urzędzie Miejskim w Kwidzynie.

Bliższe informacje można uzyskać w pokoju nr 47 w UM w Kwidzynie.

ZAKŁAD REMONTU, KONSERWACJI ORAZ OBSŁUGI SPRZĘTU I MASZYN BUDOWLANYCH
WALDEMAR NAROLSKI
KWIDZYN, ul. TORUŃSKA 12/25, tel. 37-39 po godz. 16.00
świadczy także usługi dźwigiem samochodowym "HYDROM T-161"
INFORMACJE I ZAMÓWIENIA CODZIENNIE od 7.00 do 20.00 w Prabutach, ul. Obrońców Westerplatte 22/3

TRUMNY
OFERUJE STOLARNIA
w dużym wyborze po konkurencyjnych cenach
Kwidzyn, ul. 15 Sierpnia, tel. 33-49

World Computer Systems.
1000 Berlin 31,
tel 030/8535080 Babelsberger str 6 fax 030/8542084
WCS
Autoryzowany punkt sprzedaży.
Kwidzyn ul. 11-go Listopada 24

Oferuje:
komputery: PC/AT 286, 386, 486
drukarki: OKI, STAR, EPSON, HP
serwis i części zamienne do komputerów
Komputery: Commodore C-64, Amiga, Amiga 2000, yojsticki i dyskietki

---

P.H.P. - Gardex
spółka z o. o.
w Kisielicach, ul. Wojska Polskiego 6, tel. 15

BUDUJE:
- budynki wielomieszkaniowe na terenie województw elbląskiego i olsztyńskiego
- budynki jednorodzinne
- oczyszczalnie ścieków
- obiekty przemysłowe i inne.

ZAPRASZA:
- do sklepu firmowego przy ul. Bałtyckiej w Suszu

ZIEMNIAKI CEBULA I INNE WARZYWA
Powyżej 300 kg z dowozem na miejsce
CENY HURTOWE
KĘDZIORA LESZEK, Mareza, ul. Długa 91, tel. 25-75

PRZEGLĄD POMORSKI (no)

KWIDZYN • MALBORK • STAROGARD GD. • TCZEW

"Zrozumiejmy tedy, jak bardzo piękny i użyteczny dla ludzi jest stan nauczycielski, z którego wyszło tylu mistrzów najlepszych umiejętności i z którego tyle korzyści czerpać zwykły wszystkie inne stany. Dlatego tak wiele mówię o jego znakomitości i godności, abyśmy pamiętali, iż go wszelkimi sposobami bronić i ochraniać przed przewrotnością mniemań i zuchwalstwem ludzi naszego wieku (...)"

NAUCZYCIELSKA RZECZ

Nigdy bez gniewu nie patrzę na przewrotność tych ludzi, którzy nauczycieli szkolnych mają niemal za nic, choć ich tak samo powinni szanować jak lekarzy, prawników i innych dobrze zasłużonych wobec Rzeczypospolitej. Praca nauczyciela w szkole nie mniejsza niż tamtych, użyteczność zaś równa albo i większa" pisał Andrzej Frycz Modrzewski w dziele "O poprawie Rzeczypospolitej" w 1551 roku.

Jakże wymowne są to słowa i jakże aktualne w dzisiejszych czasach.

Nauczyciel. To on wiódł mnie przez gąszcze liter, ucząc je rozpoznawać. To on nadał sens słowom i zdaniom. To dzięki niemu słowa "znaczyły", a nie tylko "brzmiały".

On nauczył mnie zrozumieć wiersz i teorię Newtona.

Dzięki Niemu nieobcy jest mi świat cosinusów i sinusów.

Wiele im zawdzięczam, nauczycielom — przewodnikom po książce, która nosi tytuł "Wiedza".

Dziś, po latach, mówię: dziękuję Wam. I dodaję za poetą (K.I. Gałczyński)

"Fizycy i matematycy,
poloniści i biologowie,
pochwałę waszej pracy
śpiewam w gorącym słowie
Bezmierny mój dług
wdzięczności...."

Właśnie - dług wdzięczności. Spłacam go. Poszłam w Wasze ślady i stanęłam po drugiej stronie Katedry. I teraz dopiero doceniłam trud włożony w wychowanie młodego pokolenia, bo "nasz materiał nie z kamienia, lecz z pulsującej rtęci" (S. Czernik), a jednocześnie uświadomiłam sobie, jak piękna jest praca nad kształtowaniem młodzieńczych charakterów.

I wiem już, że pomników Wam nie trzeba, ale wdzięcznej pamięci Waszych uczniów.

Dziękuję Wam moi nauczyciele!

Dedykuję Wam wiersz, który napisałam wtedy, kiedy zrozumiałam, że "jakże nie pisać wiersza,
jakże nie płonąć w podzięce
za światło, co się rozszerza,
za dar najpiękniejszy,
za wiedzę".

Dedykuję Wam, wraz z najlepszymi życzeniami, "Poemat dla nauczycieli"

Z.W.

"POEMAT DLA NAUCZYCIELI"

To nie będzie poemat
o wielkiej wdzięczności,
To są zbyt wzniosłe słowa.
Powiem inaczej, powiem prościej,
bo skromna jest uczniowska mowa...
Świat taki wielki,
tak ogromny,
Moje spojrzenie zagubione
i szept Twój cichy, ale pewny —
śmiało idź dziecko w życia stronę.
A potem, długo,
z cierpliwością
istotę świata wyjaśniałeś.
Spośród słów tylu i zdań tylu
te najwłaściwsze wybierałeś.
I jak przewodnik,
mnie, turystę
wiodłeś przez życia trudne szlaki.
Góry skaliste, ścieżki śliskie,
a obok Twoje drogowskazy.
Uczciwość, mądrość,
człowiek. szczęście —
widniały na nich
takie słowa.
Słowom tym sens Ty nadawałeś
i tłumaczyłeś, wyjaśniałeś,
że żyć to tworzyć,
żyć to działać,
myśleć o innych,
Polskę kochać.
Naukom Twoim,
profesorze,
staram się dzisiaj także sprostać.
I wiem, tak myślę i mówię
z całym przekonaniem,
że pamięć o Was,
pedagodzy,
w sercach uczniowskich pozostanie.

Z.W.

KONTROWERSJE

HEJ, HEJ ULANI!

Błyszczące szamerunki, barwne mundury i proporce, dumne, wąsate twarze, groźne szable i lance oraz wspaniałe konie — oto obraz, jaki wielu jeszcze Polaków hoduje w swej pamięci. Mit polskiego wojska od Cecory i Grunwaldu, aż po Monte Cassino i Berlin narastał i coraz bardziej odrywał się od życia. Cywilowi wojsko kojarzy się nieodłącznie ze wspaniałymi paradami, defiladami, z idealnym porządkiem i dyscypliną, a paniom szczególnie z przystojnymi, zawsze młodymi i silnymi chłopcami w mundurach, które mają w sobie jakąś moc przyciągania. Uwielbienie dla wojska jest już tradycją w narodzie tak znękanym przez historię, tak wyniszczonym przez wojny i zmuszonym wiecznie walczyć o swą wolność. Dla Polaków wojsko było zawsze symbolem swobody, bezpieczeństwa i mniej lub bardziej złudnej potęgi państwa. Oficerowie stanowili zawsze elitarną i wysoko notowaną w towarzyskich kontaktach grupę, a generałowie swą rangą i prestiżem dorównywali często ministrom. Elitarność zawodowych żołnierzy wynikała zawsze z roli jaką odgrywali w dziejach Polski i przed wojną stanowili oni jakby odrębną klasę społeczną, rządzącą się specjalnymi prawami, ściśle określonymi w kodeksie honorowym. Często się zdarzało, że młodzi cywile marzyli choćby o ćwiczeniach rezerwistów, by przez parę bodaj tygodni odetchnąć pełną piersią podczas ćwiczebnej szarży lub zaprzeć dech w piersiach widzów w czasie defilady. Prawdziwie męska przygoda!

Taka wojskowa idylla, rodem z romantycznych powieści, kończy się w momencie przekroczenia bramy koszar. Trudne, wyczerpujące szkolenie, całkowita zmiana trybu życia, izolacja od bliskich, no i oczywiście poważne ograniczenie swobody, to elementy nieznane przeciętnemu cywilowi. A istnieją jeszcze inne, znacznie gorsze, niebezpieczniejsze zjawiska, o których milczą zwykle źródła. Nie zawsze zdrowa atmosfera, nadmiar ambicji lub po prostu mania władzy zwierzchników i starszych kolegów prowadzi często do zadrażnień i przykrych incydentów. Specyfika służby powoduje również dużą ilość wypadków, wśród których nie brakuje śmiertelnych. Wiele osób przeżywa w tej izolacji od świata kryzysy nerwowe i psychiczne, co też czasem prowadzi do zachowań trudnych do przewidzenia. Jeszcze inna sprawa to postawa żołnierza. Poborowi coraz mniej chętnie wkładają mundury i wynajdują najbardziej wymyślne sposoby na uchronienie się od służby wojskowej. Dzisiaj młody człowiek często się chwali, jak to on się "wywinął" od wojska. Może armia zawodowa uleczyłaby ten stan niechęci. Ale kadra profesjonalistów też odeszła jakby od tych dawnych wzorów honorowego i nienagannego zachowania i wyglądu. Sam byłem świadkiem niemiłego incydentu, który dawał wiele do myślenia. Pułkownik Wojska Polskiego maszerował raźnie ulicą dużego miasta wojewódzkiego, w biały dzień, w godzinie szczytu komunikacyjnego i na oczach wielu przechodniów odkaszlnął głośno i splunął obrzydliwie na chodnik. Ten obrazek głęboko wrył mi się w pamięć i pomyślałem sobie, jak się ma taka scena do wspaniałej defilady. A jak się ma do pięknych ułańskich mundurów dzisiejszy uniform, zbyt często wypchany opasłym brzuchem wojaka, który na pewno ogląda poligon tylko na ekranie. A jak ocenić obrazek, który także miałem wątpliwą przyjemność oglądać, kiedy to z kasyna oficerskiego w innym dużym mieście dwaj cywile "wynosili" pijaniutkiego oficera w mundurze (!), ledwo trzymającego się na nogach.

Cóż, trudno jest generalizować i posądzać wszystkich na podstawie jednostkowych przykładów, ale przecież one się zdarzają. Coś tu chyba nie jest w porządku. Jeśli bowiem dopuszcza się do takiego zdziezenia wśród ludzi odpowiedzialnych za bezpieczeństwo państwa, to w czarnych barwach jawi się nasze poczucie pewności.

A może przyczyny złego stanu rzeczy tkwią zupełnie gdzie indziej? Wiadomo, że człowiek w każdym działaniu kieruje się określoną motywacją. Zadaniem wojska jest obrona granic i gotowość w przypadku konfliktu zbrojnego. Nic nowego i każde państwo na świecie rozumuje podobnie. Ale skoro wszyscy się chcą bronić, to któż będzie napadał? Czy przypadkiem w Europie nie pora już pomyśleć o zakończeniu wiecznych sporów o granice?

Kiedy powstała III Rzeczpospolita, rozgorzała dyskusja o kształcie naszej armii. Padła propozycja zakupu sprzętu wysokiej klasy, a między innymi kilku amerykańskich myśliwców F—16. Pora zapytać przeciw komu chcemy się zbroić? Nasz "odwieczny wróg", Niemcy, jest drugą co do potęgi armią w NATO, a wschodni sąsiad, mimo wielkich kłopotów politycznych i ekonomicznych pozostaje drugim mocarstwem światowym. Czy chcemy może uderzyć na Albanię, lub bronić się przed Zulusami? Ostrożnie panowie! Już kiedyś były hasła: "silni, zwarci, gotowi!" i "nie oddamy nawet guzika od munduru!". Potem był IV rozbiór Polski i sześcioletni koszmar najstraszniejszej wojny w dziejach ludzkości. Przeceniliśmy nasze siły. Teraz wypadałoby skorzystać z lekcji historii i bardziej zająć się politycznym załatwianiem spornych spraw zagranicznych. W przeciwnym wypadku okaże się, że nikt nie chce być pierwszy i biały gołąbek pokoju będzie tylko martwym symbolem.

Nie oszukujmy się! Wojsko ma jeden główny, wiodący i zasadniczy cel. Uczy metod najskuteczniejszego, najbardziej ekonomicznego i w miarę "humanitarnego" zabijania. Literatura i film robią swoje. "Czterej pancerni", "Kapitan Kloss" i wiele innych rodzimych wytworów "sztuki" pokazuje wojnę jako całkiem zabawną przygodę. Amerykańska kinematografia utwierdza tylko kolejne pokolenia w przekonaniu, że to może być niezła rozrywka. Nie pomogą nieliczne przykłady odstraszające od wojny. Kult munduru pozwala szybko zapomnieć koszmarne obrazy "Czasu apokalipsy", "Plutonu", czy bliższego nam "Hubala". Rosną następne generacje "zarażone wojną". A te pieniądze, zresztą grube miliony dolarów, za które planuje się kupować sprzęt wojskowy, zostały zaoszczędzone na naszej kulturze, służbie zdrowia, na naszej oświacie, mającej wychować ludzi miłujących pokój, dobrych i mądrych. To tak jakbyśmy chcieli wyhodować coraz mniej wrażliwych na śmierć i krzywdę najemników, dla których wojsko jest piękną przygodą, a strzelanie to najlepsza zabawa.

Być może spotka mnie zarzut, iż nie jestem patriotą i profanuję chlubną przeszłość oręża polskiego. Być może także polski mit wojskowy, mit ułański tkwi tak głęboko w naszej świadomości, że nie dostrzegamy całego niebezpieczeństwa współczesnej wojny. Możliwe, że zostanę uznany za groźnego szaleńca, który chce pozbawić kraj obrony, a jeszcze parę lat temu byłbym uznany za "szpiega imperialistycznego".

Wobec tego niech przemówią autorytety.

Albert Einstein, zapytany o swoją wizję trzeciej wojny światowej odpowiedział: "nie wiem jak będzie wyglądać trzecia, ale wiem, że czwarta będzie na maczugi".

Marszałek Piłsudski zaś napisał kiedyś znamienne, choć dla wielu, być może, zdumiewające zdanie: "Polacy są najbardziej cywilnym narodem świata".

Jarosław Dutko

DZIEŃ Z ŻYCIA KOBIETY

Minął kolejny dzień. Spojrzenie w minione godziny nie nastrajają optymistycznie. Spróbuję ocenić co mi się w tym dniu udało, co mogę spisać na straty.

Rano, jak zwykle szybka krzątanina, trzeba dostarczyć mleko, chleb, gazety do domu, zrobić śniadanie, wyprawić rodzinę do szkoły, do pracy. W sklepie z nabiałem, jak zwykle kolejka. Panie sprzedawczynie, po połowie, część obudzona sprawnie obsługuje, część jeszcze jest przed poranną kawą. Ser, który kupuję, kroi mi właśnie ta zaspana, dostaję kawałek trójkątny — jak to kroić? Ale jak się upomnę, że jest nieforemny — to później będą na mnie wilkiem patrzeć. Nic to. Załatwiam śniadanie i do pracy. Oczywiście biegiem. Na szczęście, kierowca autobusu taki jest miły i widząc że podbiegam, czeka. Jestem w pracy — od razu wiele spraw do załatwienia, czyli codzienny magiel.

Muszę załatwić sprawy w banku i na poczcie. Idąc ulicami włosy mi się jeżą! Mija mnie kilkoro uczniów, chyba ze szkoły zawodowej. Wymieniają uwagi o wczorajszym filmie. Co drugie słowo nie nadaje się do druku. Co oni z tego mają, że tak klną, ani zdenerwowanie ich nie usprawiedliwia ani czas, — nie wiem. Ze sklepu "wytacza się" dwójka młodych, zdrowych na oko, dwudziestolatków. Brudni, podpici, ale głośni. Omijam ich, przechodząc na drugą stronę. W instytucjach, do których wchodzę w zasadzie można wszystko załatwić, panie pracują wymieniając między sobą luźne uwagi o życiu, domu, telewizji, dzieciach, ale to już nie jest tak niemiłe, jak przeżycia uliczne. To jest normalka. Po pracy biegiem poprzez sklepy i do domu. W sklepie kupuję makaron, - może być w torebce - bo (godz. południowe) ani miejsce. Takiego zachowania nic nie usprawiedliwia. Dobrze, że nie ma koło mnie mojego młodszego dziecka, ale czy w jej szkole takich słów nie używają

opakowanie się rozdarło - może, może. W domu odruchowo kładę go na wagę - 35 dkg - zapłaciłam za 50 dkg. No cóż, zdarza się.

Zaplanowałam naleśniki - potrzebuję trochę słoniny. W sześciu sklepach w trakcie mojej wędrówki nie ma. Ale są polędwice, szynki, pakowane pokrojone w plasterki. Jest w czym wybierać. Ale mnie potrzebna słonina — wobec jej braku muszę zmienić szybko plany. Dokupuję inne produkty i przygotowuję posiłek, część do odgrzania, część do zrobienia, ale to już w domowym zaciszu, spokojnie. Potem lekcje — muszę popatrzeć, dowiaduję się, że do szkoły potrzebne są dziecku inne farby. Kupię — ale jutro. Zaganiam resztę rodziny do sprzątania. Sama zajmuję się przepierką. Spoglądam na zegar — dobiega 19.00. Dzieci na dobranoce, ja do kuchni - trzeba przygotować kolację. Znowu: posiłek, pakowanie tornistra, mycie — i młodsza generacja do łóżka. Zaczyna się czas dla mnie. Ale najpierw zmienię kołnierzyk przy fartuszku, poprawię gumki w rajstopach, sprawdzę co jeszcze jest w lodówce — co trzeba na jutro zaplanować. Biorę gazetę do ręki, — ale te dłuższe artykuły odkładam na niedzielę. Czeka na mnie ciekawa książka — poczytam w łóżku. Po 2 stronach oczy zaczynają mi się kleić. Odkładam wszystko — gaszę światło. Przed oczyma przesuwa się kolejny miniony dzień. Czy był dobry czy zły, czy nijaki. Zasnęłam — nie wiem. Jutro będzie nowy dzień.

- Kobieta -

Za tydzień Dzień z życia mężczyzny.

AGRO MARKET

Starogard Gd., ul. Wodna 7, tel. 259-09

SEZONOWY PUNKT SPRZEDAŻY
czynny od 1 października

Drzew i krzewów owocowych
Drzew i krzewów ozdobnych

Przy większych zamówieniach możliwość dostawy własnym trasportem

W hurcie – CENY NIŻSZE – PROWIZJA

BUDOMEX KAMROWSKI I SYNOWIE

oferuja:

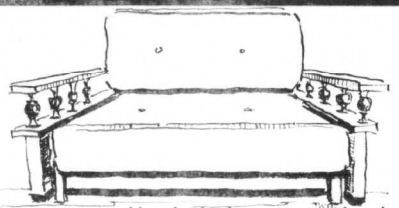

najlepszą - najładniejszą - najtańszą
TAPICERKĘ MEBLOWĄ
Szczególnie polecamy wersalki dwuosobowe i jednoosobowe.
ZAPRASZAMY DO SALONU WYSTAWOWEGO
Starogard Gd., ul. Lubichowska 156.

PRZEDSIĘBIORSTWO ZAGRANICZNE

M. Leier

MALBORK Al. Wojska Polskiego 92, tel. 32-12
ELBLĄG, tel. 28-585

Przedstawicielstwa
Olsztynek - Świętajny, tel. (53) 192-002
Elbląg - mgr K. Kwiatkowski, tel. 448-32
Pruszcz Gd. - W. Maciążek, ul. Wasilewskiej 3
Gdynia - inż. G. Dullek, ul. Grażyny 27, tel. (975) 44-12-34.

- pustaki stropy (belki i pustaki)
- nadproża
- dachówki
- płyty chodnikowe

HURTOWNIE FARB I LAKIERÓW

pod patronatem Cieszyńskiej Fabryki Farb i Lakierów
Malbork, ul. Koszykowa 1 (przy Al. Wojska Polskiego) tel. 29-88
czynna od 08.00 – 16.00
Starogard Gdański ul. Zielona 20

oferuje w ciągłej sprzedaży ponad 100 asortymentów farb i lakierów

np. Ftalomal - 16 kolorów od 13.500 zł./ litr
● Emalia chlorokauczukowa 22.900 / 34.800 zł./ litr
● Pokost lniany 21.040 zł./ litr ● Lakier Nitrolak bzb. 20.240 zł./ litr
● Lakier Parkietolak i Uretolit od 21.160 zł./ litr + utwardzacz 26.680 zł za butelkę
● Emaftal 20.120 zł./ litr ● Emalux pochodna motylek z Polifarb Włocławek
● Farby emulsyjne 11.400 zł./ litr ● Capon 15.400 zł./ litr
Drewnochron od 10.700 zł./ litr ● Nowość - Nitromal - emulsja nie kapiąca 17.900 zł./ litr
o r a z r e w e l a c j a !
Farba olejna gospodarcza już od 4.600 zł./ litr ● Autorenolaki 40.000 - 58.000 zł./ litr
a także utwardzacze, rozcieńczalniki, podkłady.
Wszystkie towary posiadają ATESTY.
Zakupiony towar dostarczamy do odbiorcy.
Możliwość ekspresowych dostaw każdego asortymentu z Cieszyna w ilości dowolnej.
W/w ceny obowiązują dla rzemieślników i przedsiębiorstw bez podatku.
Przygotowujemy atrakcyjną ofertę dla firm na okres jesienno - zimowy.
Dostarczamy farby specjalistyczne. Dostawy realizujemy bezpłatnie.
Prowadzimy sprzedaż farb, lakierów oraz kleje specjalistyczne dla fabryk i rzemieślników.

IGA Handel Hurtowy i Detaliczny
EXPORT-IMPORT

OFERUJE PO ATRAKCYJNYCH CENACH
BOGATY WYBÓR ODZIEŻY DAMSKIEJ,
MĘSKIEJ, DZIECIĘCEJ
z Tajlandii, Korei, Tajwanu, Turcji
Oferujemy znicze nagrobkowe
SPRZEDAŻ HURTOWA - magazyn firmy
Tczew ul. 30 Stycznia 40, tel. 31-12-23
ZAPRASZAMY TAKŻE WSZYSTKIE
ELEGANCKIE PANIE DO SKLEPU FIRMOWEGO
W TCZEWIE, ul. J. Dąbrowskiego, tel. 31-23-91

Polecamy szeroki wybór najmodniejszych kreacji

LOMBARD ELMIR

oferuje na dogodnych warunkach

pożyczki pieniężne pod zastaw przedmiotów.

Zapraszamy klientów
od poniedziałku do piątku
w godz. 12.00 - 17.00

Tczew,
ul. Okrzei 16
(ulica w dół od Pl. Wolności)
tel. 31-23-40

AGROMA

Malbork, ul. Wojska Polskiego 90 A
tel. 33-01, 33-02, 33-03, 31-85
tlx 057471, 057508, fax 3303
O F E R U J E w ciągłej sprzedaży,
po atrakcyjnych cenach
następujące materiały budowlane:
- cement i wapno workowane
- gwoździe budowlane
- szkło okienne grub. 3, 4, 5, (mm) w gat. I, II, III
- szkło wzorzyste - ornamentowe (białe i oranż)
- szkło czarne o grub. 6 (mm)
- lepik, papę izolacyjną i wierzchnią

INFORMUJEMY również, że przy AGROMIE działa Hurtownia Chemiczna oferująca produkty chemii gospodarczej, artykuły drogeryjne i kosmetyki (mydła, proszki, dezodoranty, świece, znicze itp.) firm krajowych i zagranicznych np. POLLENA..., PALMOLIVE, JOHNSON, HENKEL, KEEN itd. w cenach fabrycznych.
ZAPRASZAMY DO 8.00 DO 15.00.

HURTOWNIA K & M

Tczew,
ul. 1 Maja 4
(Dom Kultury Kolejarza)

O F E R U J E

ARTYKUŁY GOSPODARSTWA DOMOWEGO
ARTYKUŁY PAPIERNICZE
TAPICERKĘ MEBLOWĄ NA ZAMÓWIENIE
PAPIEROSY
- MARŻA 20 %
KONFEKCJA DLA DZIECI I MŁODZIEŻY

UWAGA HANDLOWCY

HURTOWNIA SOJWEX s.c

O F E R U J E :
Odbiorcom hurtowym

- szeroki asortyment win krajowych i importowanych
- piwo krajowe i importowane

Konkurencyjne ceny loco odbiorca.
Bardzo korzystne warunki płatności.

Zakład Handlu
"SOJWEX" s.c
83-110 Tczew, ul. Gdańska 32
tel. 31-11- 47
godz. 8.00 - 16.00

HURTOWNIA MARGO
STAROGARD GD.
UL. ZIELONA 22
W ZAKŁ. DOSK. ZAWOD.
TEL. 230-58

oferuje

- pościel bawełnianą (RFN) piękne wzory
- pokrowce (prześcieradła) na gumkach
- frotte w różnych kolorach
- bluzy, spodnie, spódnice firmy „Sprit„

GAZETA Telewizyjna

CZWARTEK 10.10

PROGRAM 1

08.00 Wiadomości poranne
08.10 "Dzień dobry"
09.10 Domowe przedszkole
09.35 Przyjemne z pożytecznym
10.00 "Wysokie napięcie" (4) - "Ukresu" - ser. prod. franc.
11.30 "Po sześćdziesiątce"
11.50 Wiadomości
12.00-16.00 Telewizja edukacyjna
12.00 Agroszkoła
12.35 "Terra X" - film dok.
13.20 "Ekspedycje na dno morza" (6) - serial dok.
13.45 "Zraniona planeta" (1)
14.10 Mieszkamy w Polsce - na Śląsku
14.35 Zwierzęta świata: "Bezcenna przyroda" (4) ser. prod. ang.
15.05 "Piąty zmysł" - film dok.
15.30 Przez lądy i morza - miasta Mzabu
16.00 Studio 7 proponuje
16.15 "Kwant"
17.15 Teleexpress
17.30 Telemuzak
18.10 Laboratorium
18.30 "Podróże do Polski"
18.50 Magazyn Katolicki
19.15 Dobranoc
19.30 Wiadomości
20.05 "Wysokie napięcie" (4) - serial prod. francuskiej
21.35 "Pegaz"
22.00 Studio Wyborcze:
23.05 Wiadomości wieczorne
23.30 BBC - World Service

PROGRAM 2

07.30 Panorama
07.35 "Rano"
08.10 Łebski Harry - ser. anim.
08.35 Mag. Telewizji Śniadaniowej
09.00 "W labiryncie" - serial TP
10.00 CNN - Headline News
10.10 Język angielski (32)
16.30 Panorama
16.40 Powitanie
17.00 "Dookoła świata"
17.30 - 21.00 programy regionalne, w tym:
18.30 Lokalny program wyborczy
21.00 Panorama
21.20 Sport
21.30 "Oczy ciernyje"
22.00 "Przygody dobrego wojaka Szwejka" (1) - ser. austriac.
23.00 "Obrazy, słowa, dźwięki" - program o sztuce
24.00 Panorama

PIĄTEK 11.10

PROGRAM 1

08.00 Wiadomości poranne
08.10 "Dzień dobry"
09.10 Domowe przedszkole
09.35 Szkoła dla rodziców
10.00 "Rozkaz" (2-ost.) - film fabularny prod. radzieckiej
11.50 Wiadomości
12.00 - 16.00 Telewizja edukacyjna
12.00 Agroszkoła
12.20 Agroszkoła - ekonomika dla rolnika
12.30 "Chiny - krajobrazy i ludzie" (6) - "Hangczon - miasto nad jeziorem zachodnim" - ser. dok. węgierski
13.10 Eko - lego
13.35 Trudna historia
14.05 Religie i Kościoły w Polsce - Związek Religijny Wyznania Mojżeszowego
14.35 Jeśli nie Oxford to co?
15.05 Telewizja Edukacyjna zaprasza
15.30 Uniwersytet Nauczycielski - Polacy 1980 - 1990
16.00 Studio 7 proponuje
16.15 Dla najmłodszych - Ciuchcia
17.05 Język angielski dla dzieci (9)
17.15 Teleexpress
17.35 "Klub dobrej książki"
18.05 "Napoleon" (6-ost.) - serial
19.00 Reflex - progr. public.
19.15 Dobranoc "Bouli"
19.30 Wiadomości
19.50 Wyborcze ABC
20.05 "Miasteczko Twin Peaks"
20.55 "ABC ekonomii"
21.00 "Polskie ZOO" (powt.)
21.10 Zespół publicystyki "Zapis, przedstawia..."
22.00 Studio Wyborcze
23.05 Wiadomości wieczorne
23.25 "Wiersze na dzień powszedni" - dzień dziewiętnasty
23.30 Wielki Koncert Phila Collinsa (3)
00.25 BBC - World Service

PROGRAM 2

07.30 Panorama
07.35 "Rano"
08.10 "Lucky Luke" (6) -serial
08.35 Mag. Telewizji Śniadaniowej
09.00 "W labiryncie" - serial TP
10.00 CNN - Headline News
10.10 Język angielski (32)
16.30 Panorama
16.40 Powitanie
17.00 "Dookoła świata"
17.30 - 21.00 programy regionalne, w tym:
18.30 Lokalny program wyborczy
21.00 Panorama
21.20 Sport
21.30 "Oczy ciernyje"
22.00 "Przygody dobrego wojaka Szwejka" (1) - ser. austriac.
23.00 "Obrazy, słowa, dźwięki" - program o sztuce
24.00 Panorama

SOBOTA 12.10

PROGRAM 1

07.30 Program dnia
07.35 "Wszystko o działce"
08.00 Wiadomości poranne
08.10 "Rynek - Agro"
08.40 "Na zdrowie"
09.00 "Ziarno" - prog. red. katolic.
09.25 "5-10-15"
10.30 Język angielski dla dzieci (10)
10.35 "Wojownicze żółwie Ninja" - serial anim. prod. USA
10.55 "Kaliber 91" - wojskowy magazyn publicystyczny
11.20 Telewizyjny Koncert Życzeń
11.50 Wiadomości
12.00 "Z Polski rodem"
12.40 "My i świat" - magazyn
13.00 "Siódemka" w "Jedynce" - "Czarny Paryż" - film dokum. prod. francuskiej
14.00 Walt Disney przedstawia
15.15 "Czas rodzin" - magazyn
15.45 "Kto się boi szkoły" - niegrzeczne dzieci
16.55 Katolicki Mag. Młodzieżowy
17.15 Teleexpress
17.35 "Z kamerą wśród zwierząt"
17.55 Magazyn kulturalny
18.20 "Detektyw w sutannie" (2) - serial prod. USA
19.15 Dobranoc "Domel"
19.30 Wiadomości
20.00 "Polskie ZOO"
20.15 "The pied piper" - film ang.
22.00 Studio Wyborcze
23.05 Wiadomości wieczorne
23.25 Sportowa sobota
23.50 "Konie Valdeza" - film fab.

PROGRAM 2

07.30 Panorama
07.35 "Bellona" - wojskowy prog. publicystyczny
08.00 "Ulica Sezamkowa"
09.00 Mag. Telewizji Śniadaniowej
09.30 "Tygiel" - zagraniczny magazyn kulturalny
10.00 CNN - Headline News
10.10 Mag. Telewizji Śniadaniowej
10.40 "Tacy sami" - program w języku migowym
11.00 Polska Kronika Filmowa
11.10 Akademia Polskiego* Filmu: "Trzy kobiety" - reż. St. Różewicz
13.00 Zwierzęta świata: "Albatrosy z Midway" (2)
13.30 "Klub Yuppies?"
14.00 "Wzrockowa Lista Przebojów Marka Niedźwieckiego"
14.40 "Ekspres reporterów"
15.10 Program Dnia
15.20 Artyści - galerie - posługa obrazu, posługa słowa
16.00 "6 z 49" - teleturniej
16.30 Panorama
16.40 Film fabularny
18.00 Program lokalny
18.30 Lokalny Program Wyborczy
19.00 "Debiut 91" - reportaż
19.30 "Malowane w Grenoble" - relacja z pleneru malarskiego
20.00 "Acis i Galates" - kantata Georga Friedricha Haendla
21.00 Panorama
21.20 "Słowo na niedzielę"
21.25 "Bez znieczulenia"
21.45 "Kennedy" (6) - ser. USA
22.30 Koncert na rzecz "Dziecięcej wioski" w Teatrze Stu
23.30 Kwiat magnolii
24.00 Panorama
00.05 Koncert na rzecz "Dziecięcej wioski" w Teatrze Stu

NIEDZIELA 13.10

PROGRAM 1

07.55 Program dnia
08.00 "Tydzień"
09.00 "Teleranek"
10.25 Język ang. dla dzieci (11)
10.30 "Dzieci z Bullerbyn" (6)
10.30 "Al-Kibla - kierunek na Mekkę" - ser. dok. hiszp.
11.00 "Notowania, czyli co się opłaca rolnikowi"
11.25 Telewizyjny Koncert Życzeń
11.55 "Żołnierz nieznany" - żołnierze generała Maczka
12.20 Teatr Młodego Widza - A. Maleszja "Wieża Babel"
13.05 "Szkoła pod żaglami"
13.25 "Dzieje Kultury Polskiej" - Jagiellonowie - film dok.
14.25 "Jak wam się podoba"
15.05 "Telewizjer"
15.30 W Starym Kinie: "Wolne duse" - melodramat USA
17.15 Teleexpress
17.35 "Kabaretowa Lista Przebojów" cz.I
18.05 "Synowie i córki" (2)
19.00 Wieczorynka - Gumisie
19.30 Wiadomości
20.05 "Uśmiechy szczęścia" (5)
20.50 Sportowa Niedziela
21.10 Piosenki z Kabaretu Olgi Lipińskiej
22.00 Studio wyborcze
23.05 Wiadomości wieczorne
23.25 "7 dni - świat"

PROGRAM 2

07.55 "Przegląd Tygodnia" (dla niesłyszących)
08.30 Film dla niesłyszących: "Uśmiechy szczęścia" (5)
09.15 Mag. Telewizji Śniadaniowej
10.00 CNN - Headline News
10.10 Mag. Telewizji Śniadaniowej
10.20 Program lokalny
10.50 "Magazyn przechodnia"
11.00 "Wspólnota w kulturze"
11.30 Podróże w czasie i przestrzeni: "Dzień, w którym zmienił się wszechświat" (3)
12.20 "Podaj łapę"
12.35 Express Dimanche
12.50 Turniej - XV Mistrzostwa Europy Rycerzy
13.10 "100 pytań do..."
13.50 "Muzyczne wizyty"
14.10 Kino familijne: "Daktari" (6) - serial prod. USA
15.10 Gość "Dwójki"
15.20 Spotkania z Literaturą
15.50 "Za chwilę dalszy ciąg programu" - prog. Wojciecha Manna i Krzysztofa Materny
16.20 Program dnia
16.30 Panorama
16.40 "Rebusy" - teleturniej
17.00 Studio Sport
18.00 "Bliżej Świata"
19.00 "Wydarzenie tygodnia"
19.30 Galeria "Dwójki"
20.00 Warszawska Jesień 91
21.00 Panorama
21.20 "Niebo może zaczekać" - film fab. prod. USA
23.00 "Moda pod gwiazdami"
24.00 Panorama

PONIEDZIAŁEK 14.10

PROGRAM 1

13.25 Wiadomości
13.35 - 16.00 Telewizja edukacyjna
13.35 Język francuski (6)
14.15 Język niemiecki (7)
14.50 Język angielski (7)
15.30 Uniwersytet Nauczycielski - anatomia sukcesu
16.00 Studio 7 proponuje
16.15 "Luz"
17.15 Teleexpress
17.35 "Rock - express"
18.00 Sportowy bit
18.10 Kraje, narody, wydarzenia
18.50 "Alf" - ser. USA
19.15 Dobranoc "Reksio"
19.30 Wiadomości
20.05 Teatr Telewizji - Alexandra Dumas "Kean" (1)
21.50 "ABC ekonomii"
22.00 Studio wyborcze
22.55 Wiadomości Wieczorne
23.15 "Wiersze na dzień powszedni" - dzień dwudziesty
23.20 BBC - World Service

PROGRAM 2

16.30 Panorama
16.40 Powitanie
16.45 Warszawski Festiwal Filmowy
17.00 "Gol" - mag. piłkarski
17.30 "Lekarz też człowiek" (6) - "Sammy Eldridge" - serial
18.00 Program lokalny
18.30 Lokalny prog. wyborczy
19.00 "Ojczyzna - polszczyzna"
19.20 Zapraszamy do "Dwójki"
19.30 Język niemiecki (3)
20.00 "Bez emocji"
21.00 Panorama
21.20 Sport
21.30 "Z dziejów parlamentaryzmu" - siła prezydenta
21.50 "Marie w błękitnym mundurze" - "Wąska deska" - serial
23.10 Teleklinika dr Kaszpirowskiego
24.00 Panorama

WTOREK 15.10

PROGRAM 1

08.00 Wiadomości poranne
08.10 "Dzień dobry"
09.10 Domowe przedszkole
9.35 "To się może przydać"
10.00 "Wielka miłość Balzaka" (3) - "Contessa" - serial TP
11.50 Wiadomości
12.00 - 16.00 Telewizja edukacyjna
12.00 Agroszkoła
12.20 Agroszkoła - jak założyć wodociąg miejski
12.30 "Świat chemii"
13.00 Fizyka - o pomiarach ciepła i temperatury
13.30 Chemia - wiązania chemiczne w cząsteczkach
14.00 Przybysze z Matplanety
14.35 Przygody Kapitana Remo
14.50 "Świadkowie przeszłości" - film dok.
15.05 Tele - komputer
15.25 Sezam - magazyn
15.50 Klub Midi
16.00 Studio 7 proponuje
16.15 Dla dzieci: "Tik-Tak" oraz film: "Bumse - najsilniejszy niedźwiadek na świecie"
17.05 Język ang. dla dzieci (12)
17.15 Teleexpress
17.35 Raport o stanie kultury
18.05 "Piłkarska kadra czeka"
18.15 "W sejmie i senacie"
18.35 Królik Bugs przedstawia
18.55 Wywiad tygodnia
19.15 Dobranoc - Pif i Herkules
19.30 Wiadomości
20.05 "Czas służalców" - film fabularny
21.55 "ABC ekonomii"
22.00 Studio wyborcze
22.55 Wiadomości wieczorne
23.15 Przesłanie Herberta "Potęga zamku" - recytuje St. Brejdygant
23.20 BBC - World Service

PROGRAM 2

07.30 Panorama
07.35 "Rano"
08.10 "Denver - ostatni dinozaur"
08.35 Mag. Telewizji Śniadaniowej
09.00 "W labiryncie" - serial TP
10.00 CNN - Headline News
10.10 Język francuski (3)
16.25 Powitanie
16.30 Panorama
16.40 "Pokolenia" (1) - serial USA
17.05 Przegląd Kronik Filmowych
17.35 "Pod wspólnym dachem" (15) - "Marabut" - serial franc.
18.00 Program lokalny
18.30 Lokalny program wyborczy
19.00 "Ciebie, Boga, wysławiamy..."
19.30 Język angielski (3)
20.00 "Wyprowadzenie z aparatu" - reportaż
20.30 Come Back Kuby Stankiewicza
21.00 Panorama
21.20 Sport
21.30 Reportaż
22.00 "Lorca - śmierć poety" (3) ser.
22.55 "Non stop kolor" - Billy Joel - koncert
24.00 Panorama

ŚRODA 16.10

PROGRAM 1

08.00 Wiadomości poranne
08.10 "Dzień dobry"
09.10 "Domowe przedszkole"
09.35 "Giełda pracy - giełda szans"
10.00 "Dynastia" - serial USA
11.50 Wiadomości
12.00 - 16.00 Telewizja edukacyjna
12.00 Agroszkoła
12.30 Teatr Telewizji - "Antygona"
13.45 "Sztuka szczęścia" - magazyn o sztuce
15.30 Uniwersytet Nauczycielski
16.00 Studio 7 proponuje
16.15 Dla Młodych Widzów: "Trzy, cztery... start"
16.25 "Wychowawca" - serial
16.50 Studio sport - mecz: Polska - Irlandia, w przerwie ok. 17.45 Teleexpress
19.00 "Zielona linia" - program redakcji rolnej
19.15 Dobranoc
19.30 Wiadomości
19.50 Wyborcze ABC
20.05 "Dynastia" - serial USA
21.00 "ABC ekonomii"
21.05 "Inne kino" - magazyn
22.00 Studio wyborcze
22.55 Wiadomości wieczorne
23.15 Przesłanie Herberta "Co widziałem" - recytuje St. Brejdygant
23.20 BBC - World Service

PROGRAM 2

07.30 Panorama
07.35 "Rano"
08.10 "Uliscos 31" - ser. franc.
08.35 Mag. Telewizji Śniadaniowej
09.00 "W labiryncie" - serial TP
10.00 CNN - Headline News
10.10 Język niemiecki (3)
16.30 Panorama
16.25 Powitanie
16.40 "Pokolenia" - serial
17.05 "Ekostres" - maski i serce wikingów
17.35 "M.A.S.H."
18.00 Program lokalny
18.30 Lokalny program wyborczy
19.00 "Pekińskie ABC" - film dokum. o Pekinie
19.30 Język angielski (33)
20.00 "Reduta"
21.00 Panorama
21.20 Sport
21.30 "Twarzą w twarz" (cz. 3 i 4-ost.) - ser. szwedzki
23.10 "Telewizja nocą"
24.00 Panorama

Redakcja nie odpowiada za zmiany w programie

MULTIMIX

SERWIS GWARANCYJNY I POGWARANCYJNY

Biuro spółki i sprzedaż hurtowa
Tczew, ul. Rybacka 11, tel 31-39-15 i tel./fax 31-39-86
Sprzedaż detaliczna
Tczew, Pl. Wolności 17, tel. 31-20-48
Kwidzyn, ul. Grudziądzka 1
Malbork, ul, Sienkiewicza 4

KUPUJ U NAS!
NAJLEPSZA ELEKTRONIKA
NA RATY!
CZEKA NA CIEBIE

TCZEW - MALBORK - OSTRÓDA - BRANIEWO - GDAŃSK - GDYNIA - OLSZTYN - SŁUPSK - MORĄG - MRĄGOWO - KĘTRZYN
SŁAWNO - WAŁCZ - PYRZYCE - BARTOSZYCE - CHOJNICE - LIDZBARK WARMIŃSKI - IŁAWA - CZŁUCHÓW - ELBLĄG - KWIDZYN

TV SAT

PIĄTEK 11.10

MUSIC TELEVISION

07.00 Awake On The Wildside - Rebecca de Ruvo **10.00** VJ Paul King **13.00** VJ Simone **16.00** Wielkie hity **17.00** Raport Coca-Coli **17.15** MTV At The Movies - Pip Dann **17.30** MTV News At Night **17.45** 3 From 1 **18.00** MTV Prime - Pip Dann **19.00** Yo ! MTV Raps Today **19.30** Dial MTV - Simone **20.00** VJ Ray Cokes **22.00** Wielkie hity **23.00** Raport Coca-Coli **23.15** MTV At The Movies **23.30** MTV News At Night **23.45** 3 From 1 **00.00** MTV's Post Modern - Pip Dann **01.00** VJ Kristiane Backer **03.00** Nocne video

PRO 7

07.55 Trick 7 - seriale rys. **08.40** Mister Ed - serial **09.15** Die Baeren sind los - serial **09.40** Agentur Maxwell - serial **10.35** Tysiąc mil kurzu - serial **11.25** Chaos hoch zehn - serial **11.50** Barney Miller - serial **12.15** Cauldfields Witwen - serial **13.10** Perry Mason - serial **14.10** Trick 7 - seriale rys. **15.05** Ferien vom Ich - kom. RFN **16.55** Hart aber herzlich - serial **17.45** Wiadomości **18.00** Trick 7 - seriale rys. **19.50** Bill Cosby Show **20.15** Highway 2 - sens. film USA **22.20** Ulice San Francisco - serial **23.20** Phanton Raiders - woj. film Hongkong **00.50** Wiadomości **01.00** M.A.S.H. - serial **01.25** Hawk - serial **02.10** Okrucieństwa - western wł.-franc. **03.45** Wakacje jak jeszcze nigdy - ang. film fab.

RTL PLUS

09.00 Wyścig ze śmiercią - serial **09.45** Reich und Schoen - serial **10.10** Anioł powraca - serial **11.00** Showladen **11.30** Dzika róża - serial **12.10** Ihr Auftritt Al Mundy - serial **13.00** Wiadomości **13.05** Der Hammer - serial **13.30** Klan z Kalifornii - serial **14.20** Historia Springfieldów - serial **15.05** Klan wilków - serial **15.50** Chips - serial **16.40** Riskant **17.10** Der Preis ist heiss - quiz **18.00** Dzikie róże - serial **18.45** Aktualności **19.15** Eskadra 214 na Pacyfiku - serial **20.15** Airwolf - serial **21.10** Twin Peaks - serial **22.05** Gwizdek - mag. piłk. **23.00** Tutti Frutti - show **23.50** Aktualności **00.00** Mitternachtsstrip **00.05** Eva i mężczyzna do wszystkiego - erotyk USA **01.15** Umowa na 4 i pół biliona - kryminał ang.

SCREENSPORT

07.00 Eurobics **07.30** Golf **08.00** Tenis ziemny w Niemczech **09.30** Eurobics **10.00** Rugby - Puchar Świata (mecz tygodnia) **11.00** Golf **12.00** Diesel Jeans Superbike **13.00** Sporty motorowe w Niemczech **14.00** Golf **14.45** Rugby: mecz Anglia - USA **16.40** Golf **19.00** PRO Superbike **19.30** Sport Special **20.00** Go - mag. sportów motorowych **21.00** Golf **21.30** Rugby - Puchar Świata (omówienie dnia) **22.30** Boks **23.30** Baseball .

SOBOTA 12.10

MUSIC TELEVISION

08.00 Awake On The Wildside - Rebecca de Ruvo **11.00** The Big Picture - Ray Cokes **11.30** MTV's US Top 20 Video Countdown **13.30** XPO - Sonya Saul **14.00** VJ Ray Cokes **18.00** Tydzień w rocku **18.30** The Big Picture - Ray Cokes **19.00** MTV's Braun European Top 20 - Pip Dann **21.00** Saturday Night Live **22.00** Party Zone - Simone **00.30** VJ Kristiane Backer **03.00** Nocne video

PRO 7

08.50 Muppet Show **09.20** Mein lieber Biber - serial **09.45** Mork vom Ork - serial **10.15** Barney Miller - serial **10.40** Bill Cosby Show **11.10** M.A.S.H. - serial **11.35** Hardcastle and McCormick - serial **12.25** Unsere Tante ist das Letzte - kom. RFN **14.10** W świecie dzikich zwierząt - serial przyrodniczy **15.15** Północ i Południe (cz. 11) - serial USA **17.00** Ein gesegnetes Team - serial **17.55** Wiadomości **18.10** Mord ist kein Alibi en sport - krym. USA **19.50** Bill Cosby Show **20.15** Północ i Południe (cz. 12) - serial USA **22.10** Der leise Atem der Lust - erotyk **23.45** Ulice San Francisco - serial **00.40** Wiadomości **00.50** M.A.S.H. - serial **01.15** Hoehenkoller - kom. USA **02.50** Perry Mason - serial **03.40** Die Heiratsvermittelerin - kom. USA

RTL PLUS

08.00 Konfetti - prog. dla dzieci **09.20** Klack - dziecięcy show **10.05** Die Jetsons - serial **10.30** Mr T. **11.00** Marvel Universum - serial **12.10** Captain N - serial **12.35** He Man - serial **13.05** Teenage Mutant Hero Turtles - serial **13.30** Super Mario Brothers - serial **14.00** Tenis ziemny - turniej w Zurychu **17.45** Inside Bunte **18.15** Nowości kina **18.45** Aktualności **19.15** Houston Knights - serial **20.15** Łukowy czarodziej - film sf. USA **22.00** Wszystko albo nic ?! - show **23.00** Bulka, wędlina i woda brzozowa - erotyk RFN **00.30** Niemoralny Mr Teas - erotyk USA

SCREENSPORT

07.00 Rodeo **07.30** Golf **08.00** Sporty wodne **08.30** Sport Special **09.00** Rugby - Puchar Świata **10.00** Wyścigi samochodowe w Mello Yellow **11.00** Golf **12.00** Sporty motorowe **13.15** Rugby: mecz Szkocja - Irlandia **15.00** Rugby: mecz Walia - Australia **16.40** Golf **18.00** Golf - BMW Open **18.50** Rugby: mecz Fidżi - Rumunia **20.40** Golf **21.30** Rugby - Puchar Świata **22.30** Football amerykański: mecz Notre Dame - Pittsburgh

NIEDZIELA 13.10

MUSIC TELEVISION

08.00 Awake On The Wildside - Rebecca de Ruvo **11.30** MTV's Braun European Top 20 - Pip Dann **13.30** XPO **14.00** The Big Picture - Ray Cokes **14.30** VJ Ray Cokes **18.30** Tydzień w rocku **19.00** MTV's US Top 20 Video Countdown **21.00** 120 minut - Paul King **23.00** XPO - Sonya Saul **23.30** Headbangers Ball **01.30** VJ Kristiane Backer **03.00** Nocne video

PRO 7

08.40 Muppet Show **09.10** Sorgenfrei durch Dr Flagg - muz. film USA **10.40** Bill Cosby Show **11.10** M.A.S.H. - serial **11.40** Ein gesegnetes Team - serial **12.35** W świecie dzikich zwierząt - serial przyrodniczy **13.30** Mord ist kein Alibi en sport - kryminał USA **15.10** Północ i Południe (cz. 12) - serial USA **16:50** Hardcastle and McCormick - serial **17.50** Wiadomości **18.05** Ein Kaefer gibt Vollgas - komedia **19.50** Bill Cosby Show **20.15** Perryy Mason i utracona miłość - krym. USA **22.15** Ulice San Francisco - serial **23.15** Buldożer - sens. film USA **01.00** Cudowna kara Harry'ego - serial **01.25** Kobra - serial **02.15** Wakacje jak jeszcze nigdy - kom. ang. **03.45** Sorgenfrei durch Dr Flagg - muz. film USA

RTL PLUS

08.00 Li-La-Launebaer - prog. dla dzieci **09.30** Charlie Brown - rys. film USA **11.00** Tydzień z Geertem Muellerem Gerbes - magazyn **12.10** PS Giganten - serial **12.35** Dom duchów w Waterloo **13.00** Mój ojciec jest pozaziemski - serial **13.30** Rodzina Munsterów - serial **14.00** Tenis ziemny - turniej w Zurychu **15.55** Morderstwa są jej hobby - serial **16.50** Kilometer 330 - muzyka ludowa **17.50** Chefarzt dr Westphal - serial **18.45** Aktualności **19.10** Dzień jak żaden inny - quiz podróżniczy **20.15** W Tyrolu kocha się i całuje - film RFN **21.55** Spiegel TV **22.35** Prime Time - show **22.50** Schloss Pompon Rouge - serial **23.20** Playboy Late Night **00.20** Kanal 4 **00.45** Die Morde des Herrn ABC - krym. ang.

SCREENSPORT

07.00 Golf **08.00** Wyścigi samochodów Indy Car **09.00** Rugby - Puchar Świata **10.00** Football amerykański: mecz Notre Dame - Pittsburgh **12.00** Golf **12.45** Rugby: mecz Argentyna - Zachodnia Samoa **14.45** Rugby: mecz Nowa Zelandia - Włochy **16.30** Rugby: mecz Francja - Kanada **18.25** Golf **21.00** Sporty motorowe w Anglii **21.30** Rugby - Puchar Świata (podsumowanie dnia) **22.30** Jeździectwo **23.30** Sport Special

PONIEDZIAŁEK 14.10

MUSIC TELEVISION

07.00 Awake On The Wildside - Rebecca de Ruvo **10.00** VJ Paul King **13.00** VJ Simone **16.00** Wielkie hity **17.00** Raport Coca-Coli **17.15** MTV At The Movies - Pip Dann **17.30** MTV News At Night **17.45** 3 From 1 **18.00** MTV Prime - Pip Dann **19.00** Yo ! MTV Raps Today **19.30** Dial MTV - Simone **20.00** VJ Ray Cokes **22.00** Wielkie hity **23.00** Raport Coca-Coli **23.15** MTV At The Movies - Pip Dann **23.30** MTV News At Night **23.45** 3 From 1 **00.00** MTV's post Modern - Pip Dann **01.00** VJ Kristiane Backer **03.00** Nocne video

PRO 7

08.50 Richmond Hill - serial **09.45** Der Magier - serial **10.40** Tysiąc mil kurzu - serial **11.30** Ein Grieche erobert Chicago - serial **11.55** Bill Cosby Show **12.20** Hart aber herzlich - serial **13.10** Perry Mason i utracona miłość - kryminał USA **14.55** Trick 7 - seriale rys. **15.50** Automan - serial **16.45** Chaos hoch zehn - serial **17.20** Ein Colt fuer alle Falle - serial **18.00** Trick 7 - seriale rys. **19.50** Wokół Hollywood - magazyn **20.00** Wiadomości **20.15** Tootsie - kom. USA **21.50** Marken Masters - quiz **22.30** Der Nachtfalke - serial **23.25** Quiet Cool - krym. USA **00.50** Wiadomości **01.00** Ulice San Francisco - serial **01.50** Wiadomości **02.00** Der leise Atem der Lust - erotyk **03.25** Wiadomości **03.35** Hitchhiker - serial

RTL PLUS

09.00 Wyścig ze śmiercią - serial **09.45** Reich und Schoen - serial **10.10** Anioł powraca - serial **11.00** Showladen **11.30** Dzika róża - serial **12.10** Ihr Auftritt Al Mundy - serial **13.00** Wiadomości **13.05** Der Hammer - serial **13.30** Klan z Kalifornii - serial **14.20** Historia Springfieldów - serial **15.05** Klan wilków - serial **15.50** Chips - serial **16.40** Riskant **17.10** Der Preis ist heiss - quiz **18.00** Dzika róża - serial **18.45** Aktualności **19.15** Das A-Team - serial **20.15** Szef - serial **21.15** Mad Mission III - sens. film Hongkong **22.50** Magazyn kulturalny **23.20** Magazyn dla mężczyzn **23.50** Aktualności **00.00** Django - western wł.-hiszp. **01.25** Werwolf

SCREENSPORT

07.00 Eurobics **07.30** Boks **08.30** Diesel Jeans Superbike **09.30** Eurobics **10.00** Rugby - Puchar Świata **11.00** Football amerykański: mecz Notre Dame - Pittsburgh **13.00** Żużel **14.15** Sport Special **14.45** Rugby: mecz Zimbabwe - Japonia **17.00** Jeździectwo **18.00** Go - mag. sportów motorowych **19.00** Wyścigi samochodowe w Anglii **19.30** Formuła 3 - wyścigi w Anglii **20.00** Motocross **21.00** Wyścigi samochodów terenowych **21.30** Rugby - Puchar Świata (podsumowanie dnia) **22.30** Golf **23.30** Hiszpańskie gole

WTOREK 15.10

MUSIC TELEVISION

07.00 Awake On The Wildside - Rebecca de Ruvo **10.00** VJ Paul King **13.00** VJ Simone **16.00** Wielkie hity **17.00** Raport Coca-Coli **17.15** MTV At The Movies - Pip Dann **17.30** MTV News At Night **17.45** 3 From 1 **18.00** MTV Prime - Pip Dann **19.00** YO! MTV Raps Today **19.30** Dial MTV - Simone **20.00** VJ Ray Cokes **22.00** Wielkie Hity **23.00** Raport Coca-Coli **23.15** MTV At The Movies - Pip Dann **23.30** MTV News At Night **23.45** 3 From 1 **00.00** MTV's Post Modern - Pip Dann **01.00** VJ Kristiane Backer **03.00** Nocne video

PRO 7

08.40 Automan - serial **09.35** Shane - serial **10.35** Tysiąc mil kurzu - serial **11.25** Chaos hoch zehn - serial **11.50** Cudowna kara Harry'ego - serial **12.15** Ein Colt fuer alle Falle - serial **13.10** Ein Kaefer gibt Vollgas - kom. RFN-szwajc. **14.45** Trick 7 - seriale rys. **15.40** Tajemnica Delphiny - serial **16.35** Chaos hoch zehn - serial **17.10** Tenis, uderzenie i kanony - serial **18.00** Trick 7 - seriale rys. **19.50** Wokół Hollywood - magazyn **20.15** Taras Bulba - film fab. USA **22.40** Laguna płonie - krym. USA **00.35** Kobra - serial **01.30** Wiadomości **01.40** Godzina, gdy przybywa Dracula - horror włoski **03.50** Wiadomości **03.15** Unwahrscheinliche Geschichten - serial

RTL PLUS

09.00 Wyścig ze śmiercią - serial **09.45** Reich und Schoen - serial **10.10** Anioł powraca - serial **11.00** Showladen **11.30** Dzika róża - serial **12.10** Ihr Auftritt Al Mundy - serial **13.00** Wiadomości **13.05** Der hammer - serial **13.30** Klan z kalifornii - serial **14.20** Historia Springfieldów - serial **15.05** Klan wilków - serial **15.50** Chips - serial **16.40** Riskant **17.10** Der Preis ist heiss - quiz **18.00** Dzika róża - serial **18.45** Aktualności **19.15** Knight Rider - serial **20.15** B.L. Stryker: Zeitbombe - krym. USA **22.00** Explosiv - magazyn **22.50** Capital News - serial **23.50** Aktualności **00.00** Django, mściciel - western wł.-hiszp. **01.30** Werwolf - serial

SCREENSPORT

07.00 Eurobics **07.30** Żużel **08.30** Motocross **09.30** Eurobics **10.00** Rugby - Puchar Świata **11.00** Baseball **13.00** Sporty motorowe **14.00** Golf **15.00** Zawodowy boks **16.00** Wyścigi konne we Francji **16.30** Wyścigi samochodowe w Anglii **17.00** Wyścigi samochodowe w USA **18.00** Kregle **19.00** PRO Superbike **19.30** Hiszpańskie gole **20.00** Golf **21.00** Zawodowy boks **23.00** Bilard

ŚRODA 16.10

MUSIC TELEVISION

07.00 Awake On The Wildside - Rebecca de Ruvo **10.00** VJ Paul King **13.00** VJ Simone **16.00** Wielkie hity **17.00** Raport Coca-Coli **17.15** MTV At The Movies - Pip Dann **17.30** MTV News At Night **17.45** 3 From 1 **18.00** MTV Prime - Pip Dann **19.00** Yo ! MTV Raps Today **19.30** Dial MTV - Simone **20.00** VJ Ray Cokes **22.00** Wielkie hity **23.00** Raport Coca-Coli **23.15** MTV At The Movies **23.30** MTV News At Night **23.45** 3 From 1 **00.00** MTV's Post Modern - Pip Dann **01.00** VJ Kristiane Backer **03.00** Nocne video

PRO 7

07.40 Trick 7 - seriale rys. **08.25** Tajemnica Delphiny - serial **09.20** Dom w Eaton Place - serial **10.15** Tysiąc mil kurzu - serial **11.05** Ein Grieche erobert Chicago - serial **11.55** Tenis, uderzenie i kanony - serial **12.50** Halo, mr Twen - muzyczny film ang. **14.40** Trick 7 - seriale rys. **15.30** Mister Ed - serial **16.35** Chaos hoch zehn - serial **17.10** Agentka z sercem - serial **18.00** Trick 7 - seriale rys. **19.50** Wokół Hollywood - magazyn **20.15** Czas delikatności - film fab. USA **22.45** Spenser - serial **23.40** Ein ungleiches Paar - ang. film fab. **01.40** Wiadomości **01.50** Nachtfalke - serial **02.50** Alraune - film fab. RFN

RTL PLUS

09.00 Wyścig ze śmiercią - serial **09.45** Reich und Schoen - serial **10.10** Anioł powraca - serial **11.00** Showladen **11.30** Dzika róża - serial **12.10** Ihr Auftritt Al Mundy - serial **13.00** Wiadomości **13.05** Der Hammer - serial **13.30** Klan z Kalifornii - serial **14.20** Historia Springfieldów - serial **15.05** Klan wilków - serial **15.50** Chips - serial **16.40** Riskant **17.10** Der Preis ist heiss - quiz **18.00** Dzika róża - serial **18.45** Aktualności **19.15** Powrót do przeszłości - serial **20.15** Melodie ludowe **21.15** Piosenki dla wesołych ludzi **22.10** Stern TV **22.50** Weiber von Sinnen - show **23.25** Benny Hill Show **23.50** Aktualności **00.00** Djangos blutiges Spur - western wł. **01.30** Werwolf - serial

SCREENSPORT

07.00 Eurobics **07.30** PRO Superbike **08.00** Hiszpańskie gole **08.30** Golf **09.30** Eurobics **10.00** Kregle **11.00** Bilard **13.00** Go - mag. sportów motorowych **14.00** Golf **15.00** Motocross **16.00** Boks **17.00** Supercross w Las Vegas **18.00** Football amerykański **19.00** Amerykański football - liga niemiecka **20.00** Golf **21.00** Formuła 3000 - mistrzostwa Japonii **21.30** Rugby - Puchar Świata (podsumowanie dnia) **22.30** Baseball

CZWARTEK 17.10

MUSIC TELEVISION

07.00 Awake On The Wildside - Rebecca de Ruvo **10.00** VJ Paul King **13.00** VJ Simone **16.00** Wielkie hity - Paul King (Prince) **17.00** Raport Coca-Coli **17.15** MTV At The Movies - Pip Dann **17.30** MTV News At Night **17.45** 3 From 1 **18.00** MTV Prime - Pip Dann **19.00** Yo ! MTV Raps Today **19.30** Dial MTV - Simone **20.00** VJ Ray Cokes **22.00** Wielkie hity **23.00** Raport Coca-Coli **23.15** MTV At The Movies - Pip Dann **23.30** MTV News At Night **23.45** 3 From 1 **00.00** MTV's Post Modern - Pip Dann **01.00** VJ Kristiane Backer **03.00** Nocne video

PRO 7

07.45 Trick 7 - seriale rys. **08.35** Mister Ed - serial **09.05** Mój przyjaciel Ben - serial **09.30** Waltonowie - serial **10.25** Tysiąc mil kurzu - serial **11.15** Chaos hoch zehn - serial **11.40** Alice - serial **12.05** Agentka z sercem - serial **13.05** Hotel Allotria - kom. RFN **14.45** Trick 7 - seriale rys. **15.40** Mister Ed - serial **16.05** Die Baeren sind los - serial **16.35** Chaos hoch zehn - serial **17.00** Wiadomości **17.10** Cauldfields Witwen - serial **18.00** Trick 7 - seriale rys. **19.50** Wokół Hollywood - magazyn **20.00** Wiadomości **20.15** Klein Erna auf dem Jungfrauenstern - kom. RFN **22.15** Hawk - serial **23.10** Die unheimliche Macht - woj. film ang. **00.50** Wiadomości **01.50** Spenser - serial **01.55** Ein ungleiches Parr - film fab. ang. **03.55** Wiadomości **04.05** Unwahrscheinliche Geschichten - serial

RTL PLUS

09.00 Wyścig ze śmiercią - serial **09.45** Reich und Schoen - serial **10.10** Anioł powraca - serial **11.00** Showladen **11.30** Dzika róża - serial **12.10** Ihr Auftritt Al Mundy - serial **13.00** Wiadomości **13.05** Der Hammer - serial **13.30** Klan z Kalifornii - serial **14.20** Historia Springfieldów - serial **15.05** Klan wilków - serial **15.50** Chips - serial **16.40** Riskant **17.10** Der Preis ist heiss - quiz **18.00** Dzika róża - serial **18.45** Aktualności **19.15** 21 Jump Street - serial **20.15** Mini Payback Show **21.15** Ein Schloss am Werter See - serial **22.20** Red Heat - sens. komedia USA **00.15** Djangos Rueckkehr - western wł.

SCREENSPORT

07.00 Eurobics **07.30** Kregle **08.30** Golf **09.30** Eurobics **10.00** Rugby - Puchar Świata **11.00** Baseball **13.00** Diesel Jeans Superbike **14.00** Formuła 3000 - mistrzostwa Japonii **14.30** Golf **17.00** Wyścigi samochodowe w USA **18.00** Argentyńska piłka nożna **19.00** Jeździectwo - zawody w skokach **20.00** Sporty motorowe w Niemczech **21.00** Wyścigi prototypów - mistrzostwa Japonii **21.30** Formuła 3000 - wyścigi we Francji **22.30** Golf **23.30** Wyścigi samochodowe w USA

KWADROTEX®

KWADROTEX

PRZEDSIĘBIORSTWO PHU spółka z o. o.

TO HURT I DETAL

przemysłowy:
- konfekcja
- dziewiarstwo
- wykładziny i dywany
- sprzęt RTV i AGD

TO JEST TO !

szeroki asortyment kosmetyków w placówkach detalicznych JURAND Malbork oraz sklep przemysłowy w Tczewie, przy ul. Dąbrowskiego 2

Poleca :
Nowy model samochodu Skoda Favorit już 63 mln.
Stosujemy ulgi dla inwalidów !

82-200 Malbork
ul. Kościuszki 44/45
tel. 29-30, dział sprzedaży

HURTOWNIA ARTYKUŁÓW METALOWO - SANITARNYCH

TCZEW - GÓRKI, ul. 30 Stycznia 35

POLECA:

1) NAJTAŃSZE W POLSCE OKNA I DRZWI BALKONOWE Z PCV
2) WAGI DZIESIĘTNE
3) WANNY 1,40, 1,70
4) SYFONY W PEŁNYM WYBORZE
5) ZLEWOZMYWAKI I BRODZIKI
6) RURY I KSZTAŁTKI PCV - RÓŻNE ROZMIARY
7) UMYWALKI, MISKI SEDESOWE, COMPACTY, BIDETY, PISUARY
8) SIATKA OGRODZENIOWA - RÓŻNE
9) BOJLERY ELEKTRYCZNE 10l, 5l, 80l

SERDECZNIE ZAPRASZAMY

Punkt przyjmowania zleceń
ul. Kopernika 9/8
PRZEDSIĘBIORSTWO USŁUGOWO KOOPERACYJNE
GASKET
Zbigniew Hartun 83-110 Tczew 2
ul. Gdańska 1 skrytka poczt. 36
tel. -31-23-39 godz. 10.00 - 18.00

Oferujemy:
* MARKIZY SKLEPOWE I WYSTAWOWE
* ZALUZJE PRZECIWSŁONECZNE - 90 KOLORÓW - szwedzkie
* SYSTEMY ALARMOWE DO MIESZKAŃ, DOMKÓW ORAZ INSTYTUCJI
* MONTAŻ DOMOFONÓW, WYGŁUSZANIE, ZABEZPIECZENIE, USZCZELNIANIE WRAZ Z TAPICERSKIM OBICIEM DRZWI
* SYSTEMY P.POŻAROWE.
* DREWNIANE DRZWI HARMONIJKOWE Z SZYBKĄ ORNAMENTOWĄ

NAJNIŻSZE CENY W KRAJU

PRZYJMĘ AKWIZYTORÓW

"TYLKO W SAMBORZE"

kupisz prawie wszystkie materiały do budowy domu oraz maszyny dziewiarskie, owerloki i stebnówki **firmy PFAFF**
Przyjmujemy wykonawstwo robót ogólnobudowalanych.
Adres: Tczew ul. 30 - Stycznia 44
tel. 31-17-24 tlx 51-21-24

B. H. IMPET Import - Export
82-200 Malbork, ul. Ogrodowa 17, tel. / fax (055)20-29
poniedziałek - piątek 8.00 - 18.00, sobota 8.00 - 14.00
O/Łasin, ul. Studzienna 1
chemia samoch. i art. przemysłowe

OFERUJE:
KOSMETYKI: *szampony, mydła PALMOLIVE, dezydoranty zachodnie np. FA, CREDO, IMPULS*
ART. SZKOLNE:
zeszyty, zeszyty włoskiej firmy "PIGMA", długopisy i pióra krajowe i zagraniczne BALLOGRAF
* bielizna, odzież, obuwie tureckie * włoskie pończosznictwo * zabawki* pampersy BAMBOLINA* art. GILLETTE, * znicze i lampiony oraz inne artykuły przemysłowe.
Gwarantujemy udane zakupy !!!

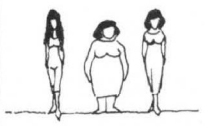

UWAGA !!!
Krawcy, Kierownicy sklepów Hurtownie
FIRMA PRODUKCYJNA **SCAMPI**
Malbork, ul. Wierzbowa 2, tel. 20.27
oferuje: **dzianiny bawełniane, sprzedaż metrażu i szerokiego asortymentu konfekcji na każdą figurę.**
Zapraszamy do sklepu firmowego w Malborku ul. Wałowa 18.

FIRMA HANDLOWA DORAL

Bezpośredni importer wielu atrakcyjnych art. spożywczych. Zaprasza do swojej nowej siedziby przy ulicy Kamiennej 13, wszystkich właścicieli hurtowni i sklepów. Stałym klientom udzielamy rabatu i przyznajemy dogodne warunki płatności. Większe zamówienia realizujemy własnym transportem.
Przyjdź • Zobacz • Zadzwoń
Doral, Kwidzyn,
tel. (0-555) 40-33 lub 29-65
tlx 57484 fax 2023
SERDECZNIE ZAPRASZAMY
DOJAZD OD ULICY TORUŃSKIEJ

ODZIEŻOWA SPÓŁDZIELNIA PRACY
KOCIEWIAK w Starogardzie Gd., ul. Paderewskiego 6
oferuje do sprzedaży hurtowej i detalicznej smokingi, ubrania męskie, spodnie
UWAGA KLIENCI !!! W naszym sklepie firmowym przy ul. Paderewskiego 6 kupicie garnitury na wszelkie okazje już za 330 tys. zł.
ZAPRASZAMY OD 10.00 DO 17.00.

Poradnik biznesmena

ODPRAWY PIENIĘŻNE ORAZ DODATKI WYRÓWNAWCZE Z ZAKŁADU PRACY

Ustawa z dn. 28 grudnia 1989r. o szczególnych zasadach rozwiązywania z pracownikami stosunków pracy oraz o zmianie niektórych ustaw ma zastosowanie gdy następuje ogłoszenie upadłości lub likwidacja zakładu pracy, redukcja stanu zatrudnienia z powodów ekonomicznych lub związanych z wprowadzanymi w zakładzie zmianami organizacyjnymi, produkcyjnymi lub technologicznymi. Grupowe zwolnienie ma miejsce wówczas, gdy obejmuje jednorazowo lub w okresie nie przekraczającym 3 m - cy co najmniej 10% załogi w zakładach zatrudniających do 1000 pracowników lub co najmniej 100 pracowników w zakładach zatrudniających powyżej 1000 pracowników.

Indywidualne zwolnienia mają miejsce wtedy, gdy chociażby jedna osoba zostanie zwolniona z przyczyn wyżej wymienionych. Istotą zwolnienia indywidualnego jest to, aby była to wyłączna przyczyna wypowiedzenia (nie może tu mieć miejsca np. naruszanie obowiązków pracowniczych przez pracownika).

Pracownikom, z którymi rozwiązano umowę o pracę na podstawie przepisów ustawy, przysługują dwa rodzaje świadczeń:

1/ Odprawa pieniężna, wypłacana przez zakład pracy zwalniający pracownika, której wysokość jest uzależniona od stażu pracy we wszystkich zakładach pracy.

Odprawa ta nie przysługuje:

- pracownikowi, który ma prawo do jednorazowej odprawy w związku z przejściem na emeryturę lub rentę.

- pracownikowi, który do dnia rozwiązania umowy o pracę przyjął propozycję zatrudnienia w zakładzie przejmującym w całości lub części mienie dotychczasowego zakładu pracy, albo w zakładzie, który powstał w wyniku takiego przejęcia.

- pracownikowi, który po rozwiązaniu umowy o pracę, rozpoczyna działalność na własny rachunek lub w ramach spółki bądź spółdzielni przejmujących składniki mienia ruchomego lub nieruchomego dotychczasowego zakładu pracy.

2/ Dodatek wyrównawczy wypłacony przez zakład pracy, w którym zwolniony pracownik podjął zatrudnienie. Dodatek ten jest wypłacany przez 6 m - cy od dnia rowiązania umowy o pracę, jeżeli wynagrodzenie w nowym zakładzie pracy jest niższe niż wynagrodzenie w zakładzie dokonującym zwolnienia. Istotnym podkreślenia jest fakt, że ustawa ma zastosowanie do wszystkich zakładów pracy bez względu na typ własności np. spółek, zakładów prywatnych itp. Osoby zainteresowane pomocą prawną w tym zakresie zapraszam do Biura Prawnego "TANDEM" z siedzibą w Tczewie, ul. J. Dąbrowskiego 20a.

M. U.

ABC wyborcy

FINANSOWANIE KAMPANII WYBORCZEJ

Na prowadzenie kampanii wyborczej potrzebne są pieniądze. Ordynacja przewiduje limit środków finansowych, które mogą być wykorzystane na agitację w różnych formach. W jaki sposób zostaną one wykorzystane przez podmioty uczestniczące w wyborach, zależy już tylko od pomysłowości poszczególnych komitetów wyborczych.

Finansowanie kampanii wyborczej jest jawne, a komitety wyborcze będą musiały przedstawić sprawozdania na temat źródeł funduszy i poniesionych kosztów.

Koszty związane ze zgłoszeniem do rejestracji oraz kampanią wyborczą nie mogą przekraczać:

– w odniesieniu do każdej zarejestrowanej okręgowej listy kandydatów na posłów kwoty 100 mln 434 tys. zł

– w odniesieniu do każdego zarejestrowanego kandydata na senatora kwoty 33 mln 478 tys. zł.

Kwoty te są pochodną przyjętej w ordynacji zasady limitu kosztów, które odpowiednio wynoszą równowartość sześćdziesięciokrotnego i dwudziestokrotnego przeciętnego miesięcznego wynagrodzenia w sześciu podstawowych działach sfery produkcji materialnej w miesiącu poprzedzającym ogłoszenie prezydenta o wyznaczeniu daty wyborów (w czerwcu 1991 roku wynosiło ono 1.674 tys. zł.).

Limit kosztów kampanii wyborczej na rzecz każdej zarejestrowanej okręgowej listy kandydatów na posłów jest jednakowy i niezależny od liczby kandydatów umieszczonych na liście. W limicie tym mieszczą się również wydatki na kampanię listy krajowej. Takie rozwiązanie wynika z faktu, iż kampania wyborcza na rzecz ogólnopolskiej listy kandydatów na posłów danego komitetu wyborczego jest ściśle związana z kampanią wyborczą na rzecz okręgowych list kandydatów na posłów. Na liście krajowej bowiem mogą być zgłoszeni tylko kandydaci z zarejestrowanych list okręgowych komitetu wyborczego.

Do limitu kosztów kampanii wyborczej wliczane są wydatki związane z kampanią poniesione przez komitet wyborczy oraz jego struktury pomocnicze, jak również przez kandydatów na posłów i senatorów oraz przez partie polityczne i organizacje społeczne popierające kandydatów. Do tego limitu powinny być również wliczone nieodpłatne świadczenia związane z kampanią wg ich ceny rynkowej.

Z ordynacji wynika, że kampania wyborcza nie może być finansowana z budżetu państwa, państwowych jednostek organizacyjnych, budżetu gmin i sejmików samorządowych oraz związków komunalnych, a także z funduszy państwowych podmiotów gospodarczych i źródeł zagranicznych.

Na cele kampanii wyborczej mogą przekazywać środki finansowe, poszczególnym komitetom, zarówno osoby fizyczne, jak również osoby prawne. Jednakże środki od osób prawnych mogą pochodzić tylko z zysku. Pełnomocnicy komitetów wyborczych mogą również organizować publiczne zbiórki środków finansowych na cele prowadzonej kampanii wyborczej.

Po wyborach poszczególne komitety wyborcze zobowiązane są do składania sprawozdań finansowych. Powinny one zawierać informacje o poniesionych kosztach związanych z prowadzeniem kampanii oraz źródłach pozyskanych funduszy na akcję wyborczą. Wskazać należy osoby prywatne, które przekazały komitetowi wyborczemu kwotę większą niż 5 mln zł, a także wszystkie osoby prawne, partie polityczne, organizacje społeczne, które przekazały komitetowi środki finansowe z podaniem wysokości przekazanych kwot.

Za przekroczenie limitu kosztów na kampanię wyborczą kandydatów na posłów i senatorów ordynacja przewiduje sankcje finansowe, które zostaną nałożone na pełnomocnika komitetu wyborczego w wysokości pięciokrotnej kwoty przekroczenia. Kara pieniężna egzekwowana będzie tak, jak podatek od osób prywatnych.

Kazimierz Ickiewicz

NUMERY KIERUNKOWE

Tczew	**(069)**
Malbork	**(055)**
Kwidzyn	**(0555)**
Gdańsk	**(058)**
Starogard Gd.	**(069)**

OGŁOSZENIA DROBNE

NIERUCHOMOŚCI

Wynajmę pomieszczenia na magazyn lub hurtownię 50 m2. Dąbrówka Tczewska 44, Andrzej Koszyk.

RSP WIOSNA w Turzu sprzeda działki rekreacyjne o pow. 350 m2 nad jeziorem Damaszka w Turzu. Zgłoszenie pisemne prosimy kierować na adres: RSP WIOSNA 83-113 Turze, tel. 36-97-76 lub 88-18-95 Tczew.

Sprzedam działkę budowlaną wraz z materiałem. Wiadomość Tczew, tel. 31-65-73

Sprzedam działkę ogrodową na osiedlu Zatorze. Wiadomość Tczew, ul. Rutkowskiego 51 h/3

Budynek mieszkalny 300 m2 z działką 1900 m2 i budynki gospod. 300 m2 z działką 2.250 m2 sprzedam. Starogard Gd., Lubichowska 139, tel. 286-50.

Zamienie M-2 ze spłaconym kredytem na większe. Tczew, tel. 31-01-54 po godz. 16.00.

Zamienię mieszkanie 2-pokojowe na 3-pokojowe. Tczew, tel. 31-69-90.

Sprzedam działkę budowlaną na Osiedlu Staszica 569 m2 - tanio. Tczew, ul. Konarskiego 5m/9.

Willę w centrum Malborka 250 m2, ogród 1000 m2, możliwość prowadzenia działalności gospodarczej (biura, sklep, itp.) sprzedam. Wiadomość: Gdańsk, tel. 47-86-98 w godz. 19.00 - 20.00.

Sprzedam dom, zabudowa szeregowa. W rozliczeniu M-3 lub M-4, tel. 31-55-25 po 18.00 Tczew.

Sprzedam pilnie M-3, 38 m2 IIp, telefon, ul. Niepodległości 7. Wiadomość: Lichnowy, tel. (055) 117-92.

Sprzedam dom 90 m2 plus zabudowania gospodarcze 300 m2 w miejscowości Szczerbięcin 14 koło Turzy. Wiadomość: tel. 82-32-34 do 15.00 Pruszcz Gd.

Okazja! sprzedam działkę. Osiedle Staszica, Bugaj Renata, ul. Rutkowskiego 6B/8 Tczew.

Sprzedam M-3, 37 m2 II piętro Tczew - N. Miasto, z telefonem. Wiadomość: tel. Lichnowy (055) 117-92.

Oddam sklep w dzierżawę w centrum miasta. Wiadomość, tel. 31-20-26 Tczew.

Zamienię mieszkanie 2-pokojowe własnościowwe (36 m2) w Świeciu n/Wisłą - nowe budownictwo na podobne w Tczewie. Wiadomość, Tczew, ul. Rutkowskiego 47 j/6 po 18.00.

Sprzedam M-4 na Suchostrzygach II piętro po godz. 18.00. tel. 31-06-71 Tczew.

Sprzedam działkę o powierzchni 60 arów, woda, światło, przy szosie, można się budować. Czatkowy 64, tel. 31-24-60 po 18.00 (drugi dom na prawo).

Wydzierżawię sklep pow. 50 m2 oraz mieszkanie 60 m2. Tczew, ul. Kościelna 5. Wiadomość, tel. 31-04-44 Tczew.

Do wynajęcia pomieszczenie o pow. 200 m2, woda, C.O. na działalność gospodarczą. Aszyk Zygmunt, 83-209 Godziszewo.

Wynajmę garaż, Tczew, tel. 31-17-51.

Pawilon wolnostojący o powierzchni 60 m2 (siła, telefon) wydzierżawię. Tczew, tel. 31-02-22.

Sprzedam działkę ogrodniczą, tel. 31-37-20 Tczew.

Sprzedam dom, stan surowy, tel. 31-11-42 Tczew.

Sprzedam M-5, II piętro, 60 m2 wiadomość, tel. 31-57-35 Tczew.

Zamienię M-2 własnościowe w Gdańsku na podobne w Tczewie. Wiadomość: Tczew, ul. Lecha 5/2.

Sprzedam mieszkanie, stare budownictwo 85 m2, garaż, tel. 31-13-54 Tczew.

Sprzedam garaż blaszany, ul. Sadowa. Działka 1200 m2, pół domu w stanie surowym oraz materiał zamienię na mieszkanie 2 pokojowe. Wiadomość: tel. 31-58-81 Tczew.

M-4 z telefonem wynajmę. Sprzedam taniej drzwi balkonowe, tel. 31-14-52 Tczew.

Tczew, 3-pokoje, telefon, garaż, 100 m PKP i PKS - sprzedam, tel. 31-37-97 Tczew.

Zamienię mieszkanie spółdzielcze M-2 na większe (3 pokojowe) w nowym budownictwie w Tczewie. Tczew, ul. Akacjowa 7A/12.

M-3 Jedności Narodu, telefon, 40 m2 sprzedam. Wiadomość, tel. 31-58-32 od 16.00 do 20.00 Tczew.

Sprzedam dom stare budownictwo, Tczew, ul. Żwirki 54. Wiadomość, ul. Buczka 43 lub 41, tel. 31-61-75 Tczew.

Barakowóz na kołach sprzedam, tel. 31-21-13 (16.00 -18.00) Tczew.

Działkę uzbrojoną - fundamenty o pow. 600 m2 sprzedam, tel. 36-14-15 Pelplin.

Sprzedam pół domu lub zamienię na 3-pokojowe mieszkanie, tel. 31-02-89 Tczew.

Małżeństwo policyjne poszukuje mieszkania za opiekę. Informacje kierować do godz. 15.00, tel. 31-13-00 wew. 142 Tczew.

Własnościowe 60 m2 sprzedam. Jodłowa 4B/10 Tczew - Suchostrzygi. Tel. 31-62-51 Tczew po godz. 17.00. Cena 3,8 mln/m2.

Sprzedam dom w Smętowie może być w rozliczeniu M-3 w Tczewie. Wiadomość: Tczew, ul. Kasztanowa 19b/8.

Sprzedam działkę budowlano - rzemieślniczą, uzbrojoną 600 m2 - Suchostrzygi. Tel. 31-23-81 w dni handlowe.

Zamienię mieszkanie 2-pokojowe na 3 lub 4-pokojowe. Wiadomość, tel. 31-22-40 po godz. 18.00. Tczew.

Sprzedam garaż, tel. 31-54-28 Tczew.

Wynajmę mieszkanie, garaż, tel. 31-59-20 Tczew.

Odnajmę kawalerkę w centrum Malborka. Tel. 36-57 po godz. 19.00 Malbork.

Poszukuję samodzielnego mieszkania (najlepiej dwa pokoje z kuchnią!) do wynajęcia na terenie Malborka, tel. 33-61.

Sprzedam dom o powierzchni 100 m2 z ogrodem 1176 m2, centralne ogrzewanie, garaż, budynek gospodarczy z możliwością prowadzenia działalności gospodarczej. Malbork, ul. Akademicka 12.

Sprzedam 2 działki budowlane w centrum Sztumu. Teren uzbrojony z planami. Wiadomość, tel. 110-05 (055).

Wynajmę sklep 54 m2 przy ul. Kamiennej 11. Wiadomość, tel. Kwidzyn 40-33 lub 36-29.

Sprzedam dom mieszkalny w stanie wykończeniowym. Pow. ogólna 200 m2. Wiadomość, ul. Ślepa 6/5 Kwidzyn.

Sprzedam pół domku wraz z garażem, ogródkiem, z możliwością otwarcia sklepu lub warsztatu. Kwidzyn, ul. Długa 49.

Sprzedam mieszkanie własnościowe. Pokój, kuchnia, łazienka, telefon w centrum Pruszcza. Informacja od 8.00 - 13.00, tel. 37-60 lub Kwidzyn 25-34.

Zamienię mieszkanie 42 m2, 2 pokoje, łazienka + garaż na 3-4 pokoje. Adres: G. Kaniecka, Kwidzyn, ul. Słowackiego 15a/4.

Sprzedam dom w budowie (piwnica) - Sadlinki Os. Celulozy. Wiadomość w redakcji "KK", tel. 30-59 Kwidzyn.

Poszukuję kawalerki w Kwidzynie. Wiadomość w redakcji "KK" tel. 30-59 Kwidzyn.

Sprzedam dom 3 - mieszkaniowy na działce 33 ary w miejscowości Brodzkie Młyny nr 64 koło Gniewa. Wiadomość, Kwidzyn, Rozpędziny 11.

Mieszkanie własnościowe 65 m2 w Grudziądzu, nowe budownictwo zamienię na podobne lub dom jednorodzinny w Kwidzynie. Wiadomość, tel. 36-29 Kwidzyn.

Sprzedam rozpoczętą budowę (piwnica). Osiedle Zacisze., Kwidzyn, tel. 36-95.

MOTORYZACYJNE

UWAGA wyjazdy po tanie samochody osobowe i dostawcze do Belgii. Pełna obsługa, tel. 31-51-40

Sprzedam Żuka, tel. 31-39-16 po 18.00 Tczew.

Sprzedam Fiata 126p 1988, cena około 18 mln. Tel. 35-28-45 Gniew.

Sprzedam MZ ETZ 251e na gwarancji - 2 -letnią. Tczew, tel. 31-49-93, 31-00-11. Dzwonić po 20.00

Sprzedam części do Zaporożca. Tczew, ul. Warskiego 2a/4.

Sprzedam samochód Tarpan-Diesel, 2 garaże połączone dla samochodów dostawczych przy targowisku. Tel. 31-00-84 Tczew po godz. 18.00.

Naprawy samochodów wszystkich marek, pełny zakres. Parking strzeżony całodobowo. Roboty drogowe - budowa, remonty. Firma Jale - Tczew, ul. Czyżykowska 1, Tel. 31-10-23 (22). Przy skrzyżowaniu Kołłątaja, Chopina, Nad Wisłą, Czyżykowskiej.

Mercedes - 123, silnik 200D; 240D kupię. Tel. 31-07-60 Tczew.

Sprzedam Nysę, stan bardzo dobry oraz części i podzespoły Wartburg (nowe). Tczew, ul. Sportowa 5.

Motocykl DNIEPR z wózkiem, nowy 1500 km przebiegu sprzedam. Tczew, ul. Wybickiego 6/6.

Skodę 120-E, półtoraroczną sprzedam. Starogard Gd., tel. 231-20.

SPRZEDAŻ

Sprzedam wyposażenie małego sklepu spożywczego - tanio, tel. 31-25-46 Tczew.

Tanio sprzedam nową betoniarkę 501 - 1,5 mln zł, motorower mały przebieg 1,5 mln, piłę tarczową - 1,2 mln zł. papę izolacyjną 40 tys. lepik beczki 200 l - 200 tys. Tel. 31-04-77 Tczew.

Sprzedam dogi obronne, tel. 36-94-60 Malenin.

Sprzedam kożuch damski nowy, tel. 36-94-60 Malenin.

Zestaw Sony: Magnetofon 2-kasetowy i wzmacniacz 40 W, tel. 31-50-66 Tczew.

Sprzedam komputer Schneider 64 k z magnetofonem i monitorem (zielony) cena 1.500.000 zł. Tel. 31-14-92 Tczew.

Sprzedam części zamienne do Opla - Rekorda 1,9. Wiadomość: Malbork tel. 30-32.

Sprzedam telewizor kolorowy JOWISZ tanio, tel. 31-30-46 Tczew.

Sprzedam komputer Commodore 64, stacje dysków, magnetofon, oprogramowanie na gwarancji, tel. 31-11-42 Tczew.

Sprzedam tanio nowy magnetowid i pianino (antyk) tel. 31-51-15 Tczew po godz. 16.00.

Sprzedam 2 maszyny L-Z, overlok 3-nitki. Malbork, tel. 28-06.

Sprzedam szczepionkę odpornościową BRONCHO-VAXOM (kapsułki 30 szt.), HISTA DESTAL (zastrzyki 1 opakowanie) tel. 22-25 Kwidzyn.

PRACA

Podejmę pracę chałupniczą - szycie (krawiectwo lekkie). Henryka Szoła Zajączkowo 28 83-111 Miłobądz.

Posiadam wolne pomieszczenia oraz wolny czas oczekuję propozycji, tel. 31-02-13 Tczew.

Księgowa poszukuje pracy. Tel. 31-67-51 Tczew.

RÓŻNE

Zaopiekuję się dzieckiem. Tczew, ul. Orzeszkowej 9e/9

Usługi blacharsko - dekarskie oferuje szybko i tanoi. Skórcz, tel. 82-46-67 po godz. 18.00.

Historia, tel. 31-40-87 Tczew.

Krawiectwo Usługowe Tczew, ul. Wyspiańskiego 13, wznowienie działalności od 01 października.

Tapetowanie, malowanie, żaluzje, drzwi harmonijkowe tanio, tel. 31-23-85 Tczew, godz. 16.00 - 17.30.

100 milionów w miesiąc. Koperta, znaczek, adres zwrotny. Barbara Balda, Gniszewo 36, 83-110 Tczew.

Matematyka, tel. 31-45-93 Tczew.

Niemiecki dla początkujących. Tczew, tel. 31-51-86.

Udzielam korepetycji z matematyki, tel. 31-52-59 wew. 122 Tczew.

Biuro Sindi, RUMIA, Natalia, Stanisław, Iwona i Dorota, tel.(058) 71-31-79 skrytka pocztowa 80. Organizuje 12 października wieczorek.

Wypożyczalnia naczyń stołowych, Malbork, ul. Jaśminowa 16.

Tapetowanie, kafelkowanie, zachodnie materiały, zachodnia jakość. Malbork, tel. 28-06.

Pampersy i inne artykuły higieniczne produkcji szwedzkiej. Kwidzyn, ul. Piękna 2, tel. 29-40.

Malowanie, tapetowanie, żaluzje, tel. 41-86 Kwidzyn.

Videofilmowanie. Prabuty, tel. 191.

KUPNO

Kupię wciągarkę, windę przyścienną. Sprzedam tanio blachy do Fiata 125p. Tel. 31-13-33 Tczew.

Kupię obligacje, tel. 29-99 Kwidzyn.

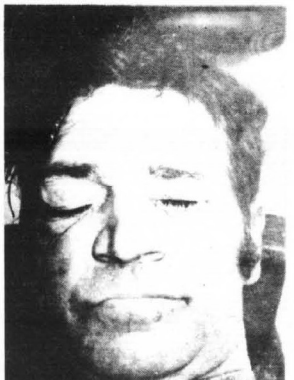

KOMUNIKAT POLICJI

W dniu 29 września 1991 roku około godz. 13^{35} w Tczewie na drodze nr 1 skrzyżowanie z ul. Głowackiego miał miejsce wypadek drogowy, w którym kierujący samochodem osobowym marki Volkswagen Passat potrącił przechodzącego przez jezdnię mężczyznę, który w wyniku doznanych obrażeń zmarł. Mężczyzna ten nie posiadał przy sobie żadnych dokumentów pozwalających ustalić jego tożsamość. Przeprowadzone w tej sprawie czynności sprawdzające dały wynik negatywny.

Rysopis denata: wzrost ok. 170 cm, krępa budowa ciała, włosy ciemno blond, twarz pociągła, cera śniada, oczy niebieskie, wiek z wyglądu 35 - 45 lat. W chwili wypadku ubrany był w marynarkę koloru granatowego w cienkie podłużne paski, spodnie koloru jasnego w podłużne i poprzeczne paski koloru brązowego, koszulkę koloru białego oraz sweter koloru czerwonego na plecach, z przodu paski w kolorze fioletowo - czarnym.

Wszystkie osoby, które mogą udzielić informacji na temat zwłok mężczyzny proszone są o kontakt osobisty z KRP w Tczewie pok. 311 lub tel. tel. nr 31-13-00 wew. 171 lub 997.

KOMPLETNE WYPOSAŻENIE ZAKŁADÓW PRZETWÓRSTWA ROLNO - SPOŻYWCZEGO PRODUKCJI NIEMIECKIEJ

CLAAS

POLECA

Przedsiębiorstwo Giełda Gdańska

Rusocin k. Pruszcza Gd.

tel. 82-31-18

Zgodnie z wymogiem zawartym w art. 28 z dnia 12.07.84 o planowaniu przestrzennym (Dz. U. nr 17 z 1989 - jednolity tekst) podaje się do publicznej wiadomości, że przystąpiono do sporządzania projektu zmian Miejscowego Planu Ogólnego Zagospodarowania Przestrzennego m. Kwidzyna. Uwagi i wnioski dotyczące zmian sposobu zagospodarowania przestrzennego m. Kwidzyna zainteresowane organa administracji państwowej, jednostki organizacyjne i osoby fizyczne mogą zgłaszać do Architekta Miejskiego w Kwidzynie (Urząd Miejski ul. Warszawska 19, 2 piętro, p. nr 54)

Hurtownia
oferuje:
wszelkiego rodzaju kable,
przewody elektryczne i telefoniczne
Kwidzyn ul. Grudziądzka 24
(w podwórzu) tel. 22-46.

Zakład Usług
RTV
wykonuje:
- montaż pilotów i telegazety
- wkładki video i monitorowe
- naprawa telewizorów
. krajowych i zagranicznych

Kwidzyn
ul. Marchlewskiego 12
tel. 34-57

ul. 15-tego Sierpnia 12
dawniej (Marchlewskiego)

Sklep jako pierwszy w Kwidzynie prowadzi sprzedaż części akcesoriów do samochodów produkcji zachodniej głównie :

VW, AUDII, MERCEDES

oraz oleju, smarów i materiałów eksploatacyjnych amerykańskiego koncernu

QUAKER STATE

Wszystkie materiały posiadają atest. Sklep prowadzi sprzedaż broni gazowej i amunicji

spółka z o.o. Best
Kwidzyn, ul. 15 Sierpnia 12
dawna Marchlewskiego.

TEKSTYL Kwidzyn ul. Chopina 15

OFERUJE - HURT - DETAL

szeroki asortyment towarów:
materiały ubraniowe, sukienkowe odzieżowe i inne
oraz kołdry, poduszki, pościel, ręczniki, koce, obrusy i swetry.

PRZEDSIĘBIORSTWO USŁUGOWO PRODUKCYJNO - HANDLOWE
VEGA Sp. z o.o.
Kwidzyn, ul. Warszawska 74, tel. 45-48
O F E R U J E
w cenie i ilościach hurtowych
Oleje silnikowe - zachodnie i krajowe
oleje przekładniowe - krajowe
oleje hydrauliczne - krajowe
smary, paliwa ON E-94

DOM TOWAROWY
BST
Kwidzyn, ul. Braterstwa Narodów 44, tel. 24-55
czynny 10.00 - 18.00 w każdą sobotę 10.00 - 14.00
OFERUJEMY SZEROKĄ GAMĘ WYKŁADZIN KRAJOWYCH I ZAGRANICZNYCH
Na życzenie klienta zakupiony sprzęt dostarczamy do domu
U W A G A :
W soboty sprzedaż premiowa przy zakupie powyżej 1 mln uzyskasz bonifikatę w wysokości 50 tys. zł.

QUEDIN **HURTOWNIA**
Kwidzyn, ul. 3 Maja 10, tel. 43-34
poleca art. papiernicze i dziewiarskie

zeszyty, notesy, pod. higieniczne, pakowe,
tacki, torebki, art. szkolne,
wyroby biurowe,
pisaki, długopisy i inne.
Papier xero, fax i tlx.

Dziewiarstwo:
rajstopy od 4.400 do 4.500
rajstopy z klinem - 5.700
pończochy - 3.700
skarpety - 4.800 - 5.600

Nigdzie nie kupicie taniej.

ZAPRASZAMY

MINI CENTRUM HANDLOWE
SUKURS
zaprasza do sklepów:
wielobranżowego i spożywczego
CEDRUS
w Kwidzynie, ul. Grunwaldzka 14
czynnych w godzinach:
spożywczy od 6.00 do 18.00
przemysłowy od 10.00 do 18.00

UWAGA! **ZAPRASZAMY DO OTWARTEJ PONOWNIE KAWIARNI CEDRUS**
z dyskoteką czynną codziennie oprócz czwartków
w godz. 20.00 - 3.00

SKLEP SPOŻYWCZO -PRZEMYSŁOWY
MH
KWIDZYN
ul. Kamienna 15
czynny
10.00 - 18.00
soboty
9.00 - 15.00
POLECA:
- art. papiernicze, odzież, obuwie, galanterię, kasety audio i video, porcelanę, zabawki i inne
szczególnie polecamy duży wybór zniczy nagrobkowych po konkurencyjnych cenach
ZAPRASZAMY

WSZYSTKIE CZĘŚCI, AKCESORIA, BLACHARKĘ I SZYBY DO FIATA 126p
KUPISZ W SKLEPIE
KA-MAR
KWIDZYN, ul. 15 Sierpnia 10 (Dębowa)
tel. 41-67
czynny od 8.00 do 18.00
w soboty od 8.00 do 15.00

GAZETKA SZKOLNA

A GROZIŁ NAM JANEK KRASICKI!!!

Na wybór patrona szkoła zdecydowała się dość późno, bo dopiero w trudnych latach osiemdziesiątych. Wybór patrona szkoły był nieprzypadkowy. Wybraliśmy człowieka nieprzeciętnego i zasłużonego również dla naszego regionu.

Jan Kasprowicz wybitny Polak, poeta, rektor uniwersytetu we Lwowie, tłumacz literatury oświatowej i działacz plebiscytowy na Warmii, Mazurach i Powiślu. Na przełomie maja i czerwca 1920 roku przebywał w Kwidzynie i działał w Międzynarodowej Komisji Plebiscytowej. Jan Kasprowicz wraz ze Stefanem Żeromskim objeżdżali tereny Susza, Iławy i pobliskich miejscowości. Wszędzie byli witani entuzjastycznie przez polskie społeczeństwo. Przez jakiś czas Kasprowicz przebywał w majątku ziemskim Jana i Celiny Kowalskich w Górkach koło Kwidzyna. Pobyt wybitnego pisarza w naszym mieście został upamiętniony wmurowaniem tablicy pamiątkowej na gmachu Sądu Rejonowego, gdzie przed laty mieściła się Międzynarodowa Komisja Plebiscytowa.

Dziś jesteśmy dumni, że nasza Szkoła Nr 1 - pierwsza szkoła, która rozpoczęła swą działalność oświatową po wojnie na terenie Kwidzyna nosi imię Jana Kasprowicza

Imię Jana Kasprowicza nadano szkole 31 maja 1986 roku w 60 rocznicę śmierci poety. Dzień Patrona jest przez nas bardzo uroczyście obchodzony co roku 12 grudnia w kolejną rocznicę urodzin poety.

Jadwiga Targowska

Nasz patron i jego znajomy ...

Dzisiaj w "Gazetce szkolnej" prezentuje się Szkoła Podstawowa nr 1 w Kwidzynie. Czekamy na zgłoszenia następnych szkół, nie tylko z Kwidzyna.

Z DZIEJÓW SZKOŁY

Historia SP Nr 1, to dzieje oświaty w Kwidzynie. Datuje się od 1945 roku, kiedy to ziemie oderwane niegdyś od macierzy wróciły do niej, dając świadectwo prawdzie historycznej, że "tu byliśmy, jesteśmy, będziemy!"

Pierwsze powojenne miesiące, to okres organizowania życia miasta: uruchamiania warsztatów pracy, komunikacji, szkół i placówek kulturalno - oświatowych.

Pierwszym nauczycielem, który przybył na teren Kwidzyna był Władysław Krzysz. Rozpoczął pracę od gromadzenia sprzętu szkolnego i spisu dzieci w wieku szkolnym. Mimo trudności 20 maja 1945 roku zabrzmiał pierwszy dzwonek w Publicznej Szkole Powszechnej nr 1, III stopnia w Kwidzynie.

Szkoła zlokalizowana była w budynku zajmowanym obecnie przez Państwową Szkołę Muzyczną i Liceum Ekonomiczne przy ul. Środkowej 18, obecnie Batalionów Chłopskich. Wyposażona była w 14 ławek znalezionych na peryferiach miasta i dwa przedwojenne elementarze podarowne przez rodziców. Początkowo zapisało się do szkoły 41 uczniów, których podzielono na 2 klasy, biorąc pod uwagę nie wiek, lecz umiejętności uczniów. Stąd też pierwsza klasa liczyła 23, a druga 18 uczniów.

Największym problemem szkoły był brak podręczników i zeszytów Dziatwa szkolna pisała na poniemieckich drukach, korzystała z poniemieckich map, a czytać uczyła się z zachowanych przedwojennych książek, każdy uczeń z innej. Historyczny rok szkolny zakończył się 28 lipca 1945r. ze stanem 80 uczniów.

Pełniący wówczas obowiązki inspektora szkolnego p. Bolesław Paprocki mianował kierownikiem szkoły p. Jana Mówińskiego i zatrudnił pierwszych nauczycieli. Byli nimi Paweł Mądry, Michał Czerwień, Stefania Pietruszkówna.

Następny rok szkolny tj. 1945\46 rozpoczął się 4 września. Kierownikiem szkoły był nadal Jan Mówiński, a rada pedagogiczna liczyła już 11 nauczycieli, którymi byli oprócz wymienionych p. Franciszek Zabłocki, Marian Błeszyński, Anna Kamińska, Aniela Zabłocka, Janina Gromadzka, Bronisława Skowrońska, Elżbieta Kopanicka, Kazimierz Kwiatek oraz ks. Izydor Kożbiał.

Dnia 5 października 1945 Szkołę Nr 1 przeniesiono do budynku przy ulicy Świerczewskiego (dawniej Mazarskiego), gdzie obecnie mieści się Szkoła Podstawowa Nr 5.

Wiosną 1946 r szkołę przeniesiono do obecnego budynku przy ulicy Chopina 4 (dawniej Dworcowa)

W roku szk. 1945/46 szkoła liczyła około 450 uczniów i posiadała 7 oddziałów. Zostaje uruchomiona biblioteka szkolna, w której pierwszą pozycją był "Pan Tadeusz" A. Mickiewicza. Za wypożyczenie książki uczniowie płacili 2 zł, a za uzyskane w ten sposób fundusze zakupowano nowe.

Od II półrocza r. szk. 1945/46 powstają organizacje młodzieżowe i koła zainteresowań: męska i żeńska drużyna harcerska, PCK, Samorząd Uczniowski, Spółdzielnia Uczniowska Koło teatralne wystawia pierwsze przedstawienie - "Balladynę" J. Słowackiego, a Samorząd Uczniowski wraz z komitetem Rodzicielskim organizuje dożywianie dla 95 uczniów. Główny posiłek to chleb, konserwa i kawa z cukrem.

Po odejściu w 1946 roku Jana Mówińskiego do pracy w Domu Dziecka kierownikiem szkoły został Franciszek Zabłocki, który kierował szkołą do 1 marca 1948 r. Po jego odejściu do Szkoły Ćwiczeń (obecna SP 4)) stanowisko kierownika szkoły objął p. Marian Błeszyński i piastował je do 1960 r.

W latach 1960 - 1972 szkołą kierował mgr Władysław Adamowicz, a po jego odejściu na emeryturę obowiązki dyrektora szkoły objęła mgr Marianna Szulińska i pełniła je do roku 1988. Od 1 września 1988 r dyrektorem szkoły jest p. Marek Wawryniuk.

Na przestrzeni 46 lat istnienia SP Nr 1 ukończyło ją ponad 5000 absolwentów.

Od grudnia 1984 r młodzież i nauczyciele rozpoczęli pracę nad nadaniem imienia i sztandaru. Na patrona szkoły Wybrano Jana Kasprowicza.

W dniu 31 maja 1986 r odbyła się uroczystość nadania imienia patrona i wręczenia sztandaru. Od tego momentu szkoła nasza należy do wielkiej rodziny szkół Kasprowiczowskich, jest członkiem stowarzyszenia przyjaciół twórczości Jana Kasprowicza z siedzibą na "Harendzie" w Zakopanem.

Krystyna Sztafarek

SZKOŁA PODSTAWOWA NR 1 IM. JANA KASPROWICZA

Data powstania - 20.05.1945; ilość uczniów - 569; ilość oddziałów - 22; ilość etatowych pracowników pedagogicznych - 26; ilość absolwentów - 4976; średnia płaca - 1100 tys (niestety!); prowadzone kursy językowe: angielski, francuski, niemiecki; działalność usługowa: sprzedaż obiadów, przegrywanie kaset wideo, kurs komputerowy; zajęcia dodatkowe: sportowe w sekcjach piłki siatkowej, tenisa stołowego, rekreacji; koła zainteresowań: plastyczne, turystyczne, krótkofalarskie; harcerstwo: dwie drużyny harcerskie i dwie drużyny zuchowe."

ŚLUBUJĘ UROCZYŚCIE.....

Jak co roku uczniowie klas pierwszych w liczbie 72 złożyli ślubowanie i zostali przyjęci w poczet braci uczniowskiej. Po tym ważnym akcie miał miejsce benefis artystyczny pierwszaków przygotowany pod kierunkiem pp. Aleksandry Maksymiuk, Ewy Rybskiej i Ewy Swięckiej.

Oni sami najbardziej zapamiętają poczęstunek przygotowany przez mamy. A żeby wszystko to zostało na długo w pamięci, p. J. Parus uwiecznił uroczystość na kasecie video.

M.W.

Ślubują: Piotr Marchlewski, Bartosz Parus, Dariusz Kozłowski

AUTENTYCZNI ZIELONI

Zieleń - najpopularniejszy kolor przyrody. Kolor, który ostatnio stał się bardzo modny w środkach masowego przekazu. Wielu różnych działaczy jakby przypomniało sobie o tym, że właśnie zieleń ma jakieś znaczenie dla naszego życia. Tymczasem od dziesiątków lat w kwidzyńskich szkołach działają niezauważane przez nikogo szkolne koła Ligi Ochrony Przyrody, nie tworzone dla akcji a dla edukacji młodzieży, dla uwrażliwienia jej od najmłodszych lat na to co piękne, na przyrodę.

Takie koło istnieje też w SP nr 1. Utworzone w 1967 przez panią mgr Mariannę Szulińską, a od 1972 roku prowadzone przez obecnego nauczyciela biologii Wiesławę Kurkowicz. Praca dzieci udokumentowana jest zdjęciami, notatkami w 4 kronikach koła. Dzieci, które były pierwszymi członkami koła są obecnie dorosłymi ludźmi. Koło przez 30 lat było opiekunem Placu Plebiscytowego. To właśnie dzieci z "jedynki" przez wiele lat sprzątały góry śmieci po dorosłych mieszkańcach, nie raz słysząc jeszcze od nich przykre uwagi. Sadzenie lasu, pielęgnowanie krzewów, apele, artykuły w czasopismach LOP, organizowanie konferencji, zbiórki pieniężne na opiekę nad zwierzętami, wycieczki do obiektów chronionych, zorganizowanie dla regionu Kwidzyna, Prabut i Susza obchodów 60 rocznicy powstania LOP - to fragment pracy koła. Należy ono do najlepszych w województwie elbląskim. Zarząd koła wiele razy interweniował w sprawie ochrony ciekawych drzew - cisów i dębów na Placu Plebiscytowym, topoli na Marezie czy miłorzębu przy ul. Tęczowej.

Tradycją koła jest co roku w październiku wędrówka szlakiem pomników przyrody i wysyłanie uwag do woj. konserwatora ochrony przyrody.

Cieszy nas, że na skwerach po wielu latach pojawiły się wreszcie tablice informujące o zasadach zachowania się w parkach, że ogrodzono chronione drzewa.

Mamy nadzieję, że władze miasta lub ludzie, którzy mają w swej gestii sprawy przyrody zainteresują się "autentycznymi zielonymi" w naszej szkole.

Opiekun SK LOP
Wiesława Kurkowicz.

Konkurs Komputerowy

Co otrzymasz na ekranie monitora w wyniku działania programu: 10 INPUT "Podaj rok powstania Szkoły Podstawowej nr 1"; rp 20 CLS 30 FOR n=1 TO 14 40 READ a:print CHR$ (a); 50 NEXT n 60 PRINT 70 PRINT (rp - 85); 80 PRINT CHR$ (45); 90 PRINT (rp - 24) 100 DATA 74, 65, 78, 32, 75, 65, 83, 80, 82, 79, 87, 73, 67, 90

Do koperty z rozwiązaniem należy załączyć znaczek na list. Rozwiązania należy przesyłać pod adresem: Szkoła Podstawowa nr 1 ul. Chopina 4, 82 - 500 Kwidzyn.

Do wygrania JOYSTICK oraz książki o tematyce

POMÓŻ. SZKOLE

- BG /o Kwidzyn 301628-866 MZB KOS Kwidzyn dla Szkoły Podstawowej nr 1

Strona szkolna zredagowana pod kierownictwem AJC.

SPORT W SZKOLE

Dzięki burmistrzowi miasta, który udostępnił środki finansowe na zakup sprzętu sportowego w szkole istnieje Młodzieżowe Towarzystwo Sportowe. W ramach MTS-u działają: sekcja rekreacyjna, szkółka siatkówki chłopców (kl. V i VI). Celem zajęć prowadzonych z młodzieżą jest krzewienie kultury fizycznej, rozwój psychomotoryczny oraz popularyzowanie w środowisku szkolnym różnych dyscyplin sportu. W ramach MTS-u są przewidziane również wyjazdy na krytą pływalnię i wycieczki rowerowe.

W zajęciach sekcji mogą uczestniczyć również chętni spoza szkoły. Należy się tylko zgłosić u nauczycielki wf. Zajęcia szkółki siatkarskiej odbywają się w poniedziałki i środy od 15.20 do 17.00 Prowadzą p.p. D. Kuc i I. Smigielski. Mile widziane są także adeptki tenisa stołowego z klas 3 i 4.

Zapraszamy

MARZYŁY NAM SIĘ KOMPUTERY, KSERO, TV-SAT..., A TU KREDY TRZEBA...

Mieliśmy takie marzenia, a tu "rzeczywistość skrzeczy". Szkoła usilnie poszukuje sponsorów, pieniędzy, darowizn. W tych nowych czasach reformy gospodarczej staramy się jakoś odnaleźć, by mieć pieniądze na tak prozaiczne rzeczy jak kreda, środki czystości, czasopisma, książki do biblioteki itp. By po prostu być i służyć dzieciom.

Ratują nas jak mogą rodzice i "zaprzyjaźnione" firmy takie jak "ELBO", Drogeria, pani Szczęśniak, kierownik kina pan Chodorowski czy też K. Poświata. Mamy skrytą nadzieję, że za ich przykładem pójdą inni, którzy także chcieliby pomóc dzieciom rozumiejąc, że pomagają Polsce.

Poszukiwanie pieniędzy to główne w tej chwili zajęcie Przewodniczącego Komitetu Rodzicielskiego naszej szkoły p. Zbigniewa Miotkie.

Otwieramy w tym roku działalność kursową nie tylko dla naszych uczniów (na tym szkoła nie zarabia), ale również dla środowiska (tylko czy taka powinna być działalność szkoły podstawowej?) Oferujemy po konkurencyjnych cenach kursy języków obcych (angielski, francuski, niemiecki) dla dorosłych prowadzone przez najlepszych lektorów, bardzo tanio kopiujemy filmy z uroczystości rodzinnych, "robimy za jadłodajnię" sprzedając obiady itp.

Z wiarą i nadzieją czekamy na lepsze czasy, bo może wtedy zmaterializują się nasze marzenia o wspaniałościach techniki potrzebnych szkole.

Póki co jeszcze jakoś żyjemy i staramy się jak najlepiej wykonywać nasze nauczycielskie posłanie.

Dyrekcja

* SPORT * SPORT * SPORT * SPORT *

SPORTOWY WEEKEND

Piłka ręczna (wszystkie mecze na boisku Szk. Podst. nr 8 ul. Kamienna) 13.10 - godz. 10.00 liga juniorek 13.10 - godz. 12.00 III liga mężczyzn MTS - AZS Gdańsk

Piłka nożna: 13.10 - 10.00 l. mł. RODŁO - POMEZANIA Malbork - Stadion Miejski 12.00 l. jun. RODŁO - POMEZANIA Malbork - Stadion Miejski 13.10 - B.kl. Olszanica - Wisła (15.00), Kaniczki - Mareza (10.00), Tychnowy - Czarne D. (11.30), Brachlewo - Nowa Wioska (9.30), Szałwinek - Rakowiec (13.00).

TENIS STOŁOWY: 13.10 - 10.00 II liga kobiet Rodło - MKS MDK Chełmno - sala Techn. Wikliarskiego ul. Ogrodowa.

W.B.

SZACHIŚCI W OFENSYWIE

Niemałą porcję emocji zafundowali sobie w dniach 27/28 września szachiści z Elbląga, Malborka, Prabut, Nowego Stawu i Kwidzyna.

W sali MOK-u przy ul. Katedralnej w Kwidzynie rozegrali osiemnastogodzinny Maraton Szachowy, w tym czasie odbyło się 720 partii, a kondycja zawodników okazała się doprawdy imponująca. Szczególne słowa uznania za ten element walki należą się siedemdziesięciosiedmioletniemu nestorowi szachów panu Zygmuntowi Pawłowskiemu z Malborka, siostrom Agnieszce i Emilii Suchomskim z Prabut (XI i XIV miejsce) i piętnastoletniemu Krzysztofowi Stosikowi (X miejsce). Wszyscy oni wytrzymali trudy maratonu rozgrywając po 90 partii. Pogratulować wytrzymałości należy także trzynastoletniemu Tomkowi Murachowi, który grał na zmianę w parze z 15-letnim Robertem Weberem.

Zwycięzcą maratonu został kandydat na mistrza (to taki stopień wtajemniczenia szachowego) Jan Sinica z Rzemieślnika Elbląg zdobywając w 90 - ciu partiach 76 punktów. Drugie miejsce zajął również kandydat na mistrza Wojciech Dąbrowski ze Startu Elbląg - 74,5 pkt. a trzecie Tadeusz Okruciński z MDK Malbork - 72 pkt.

Dla tych, którzy chcieliby zawrzeć bliższą znajomość z szachami, MTS zorganizował szkółkę szachową, do której można zapisywać się w MOK-u przy ulicy katedralnej we wtorki i piątki w godzinach od 17.00 do 20.00.

Antoni Tynda

ELIMINACJE MISTRZOSTW POLSKI W RAJDACH ENDURO

Z udziałem 62 zawodników z 11 klubów z całej Polski, odbyły się w dniach 28 - 29.09.91 w Prabutach IX i X eliminacja Mistrzostw Polski ENDURO. W obecności około 2500 widzów w poszczególnych klasach wygrali: 50 ccm - J. Chećko KKM (miejsca zawodników "Celulozy" Kwidzyn, którzy wystartowali tylko w kl. 50 ccm - M. Ostrzyżek - 4 w IX eliminacjach, D. Posim - 6 w X elim., P. Kotowski - 12 w IX elim.); 125 ccm: Z. Szczepanek - KKM; pow. 125 ccm: M. Wróbel - BKM; 250 ccm: A. Tomiczek - BKM; pow. 250 ccm : R. Gancewski KTM "NOVI". Drużynowo zwyciężyli zawodnicy BKM Bielsko Biała. Kwidzyniacy na miejscu 8. Organizatorzy tj. Kwidzyński Klub Motorowy "Celuloza" serdecznie dziękują Burmistrzowi i Zarządowi Prabut, dyrekcji ZSZ w Prabutach oraz sponsorom: "Modex", "Rozsak", Spół. Rzem. "Rodło", "Best", "ZEM", ADiP", "Grimex", ZCP i RDP za pomoc w organizacji imprezy.

W.B.

SPORTY MOTOROWE

Zakończyły się Mistrzostwa Polski Młodzików w Rajdach Obserwowanych w kl. 50 ccm. Ogółem rozegrano 8 eliminacji. Oto wyniki ostatnich dwóch rozegranych na przełomie sierpnia i września w Łodzi: VII eliminacje wygrał R. Luberda (AMK Nowy Targ) przed J. Błaszczykiem (Dąbrowa Łódź) i P. Ryncarzem (Smok Kraków). Miejsce 8 zajął zajął Michał Ostrzyżek a 9 Daniel Posim (obaj "Celuloza" Kwidzyn).

VIII eliminację wygrał J. Błaszczyk przed P. Ryncarzem i P. Popławskim (PKS Kraków). M. Ostrzyżek był 7, a D. Posim - 8

W punktacji drużynowej w obu eliminacjach "Celuloza" Kwidzyn zajęła piąte miejsce. Mistrzem Polski na rok 1991 został P. Popławski, na miejscach drugim i trzecim uplasowali się Rafał Luberda i Marcin Pobożniak (Smok Kraków). Reprezentanci "Celulozy" Kwidzyn zajęli następujące pozycje: 8 - M. Postrzyżek, 11 - D. Posim, 22 - A. Bala, 28 - A. Boniek. Drużynowym Mistrzem Polski został LKM "Kłos" Strzyszów, "Celuloza" Kwidzyn na miejscu 5.

"Celuloza" zaakcentowała również swój udział w finale Pucharu Polski, rozegranym w Kicimie k. Poznania, punktowanym miejscem w kategorii motorynek.

KOLEJNE PUNKTY "RODŁA"

"Rodło" Kwidzyn - "Barkas" Tolkmicko 4:1 (0:0).

Czołówka tabeli:

1. Olimpia II 11:3 20:12
2. Rodło 10:4 20:9
3. Zalew 10:4 14:11
4. Zatoka 9:5 17:14
5. Powiśle Dz. 8:6 17:9
6. Powiśle Cz. 8:6 17:14

Młodzi piłkarze "Rodła" grali w Elblągu z zespołami "Mlexera". Młodzicy zremisowali 3:3 (2:1) zaś juniorzy wygrali 3:1 (2:1)

W B kl. Mareza - Wisła 2:2, Nowa Wioska - Tychnowy 2:0

W.B.

SZKÓŁKA MOTOCYKLOWA

Kwidzyński Klub Motorowy "Celuloza" ogłasza zapisy młodzieży w wieku od 13 do 18 lat do "Szkółki Motocyklowej". Zapisy i bliższe informacje w siedzibie klubu ul. Broniewskiego 6 tel. 39-60.

PIŁKA RĘCZNA

Drugie zwycięstwo MTS-u.

MTS Kwidzyn - "Gryf" Toruń 25:14 (9:9).

MTS: Ziółkowski, Bieżuński - Woronowicz 3, Brzezicki 5, Poźniak 2, Ostrowski 8, Grzywiński 6, Kutyła 1, Z. Hajdukiewicz, Rydel, Wejnert, Trojanowski.

W drugim spotkaniu o mistrzostwo III ligi piłkarze ręczni MTS-u gościli zespół "Gryfa" Toruń odnosząc pewne zwycięstwo 25:14. Początek spotkania nie zapowiadał późniejszego łatwego sukcesu. Kwidzynianie, w obecności nadkompletu widzów, rozpoczęli bardzo nerwowo i po kilkunastu minutach gry goście prowadzili 4:1. Od tego momentu gra się wyrównała i MTS powoli zaczął odrabiać straty. Do przerwy 9:9. Po zmianie boisk oglądaliśmy już jednostronny popis MTS - u. Przewaga rosła w oczach, w czym duża zasługa dobrze broniącego Bieżuńskiego. Drugi kwidzyński bramkarz zastopował rywali, wyłapując piłki w kilku sytuacjach "sam na sam", co pozwoliło na wyprowadzenie szybkich ataków przynoszących bramki. Bardzo dobrą partię rozegrali również Ostrowski, Grzywiński i ulubieniec kibiców Brzezicki. W zespole gości najlepszym zawodnikiem był, odbywający w Toruniu służbę wojskową, kwidzyniak Saramak. Ze zmiennym szczęściem grają juniorki i juniorzy MKS Kwidzyn. W rozegranych w ostatnim tygodniu dwóch kolejkach spotkań ligi juniorów, dziewczęta przegrały z "Truso" Elbląg 14:22 i pokonały "Sambor" Tczew 17:16. Chłopcy zwyciężyli bardzo silny zespół "Truso" 22:21 i ulegi MKS-owi Gdańsk 19:25

W.B.

Z HACZYKIEM W HERBIE

Zarząd Niezależnego Towarzystwa Wędkarskiego w Kwidzynie informuje, że w dniu 29.09.1991 na jeziorze "W Polu" w Gardei odbyły się pierwsze w historii NTW zawody wędkarskie pod nazwą "Królewskie Łowienie 91". Królem na rok 1991 został kol. Stanisław Orligóra, a V-ce Królem kol. Andrzej Mularczyk. Kolejne miejsca zajęli koledzy: Marek Raniszewski, Henryk Matta, Roman Pawłowski, Rafał Sitko. Imprezę sponsorował: Sklep Wędkarski, Teresa Mularczyk fundując 10 nagród w postaci sprzętu wędkarskiego znacznej wartości.

Po zawodach dla wszystkich uczestników oraz ich rodzin odbyło się pieczenie kiełbasek dostarczonych przez Z-d Wędliniarski członka władz NTW kol. Tadeusza Pipczyńskiego z Gardei i złapanych ryb przy wspólnym ognisku. Słoneczna pogoda, wspaniała i szlachetna rywalizacja zawodników w czasie wędkowania, a na zakończenie emocjonujące towarzyskie gawędy dostarczyły uczestnikom imprezy i ich rodzinom wiele radości i niezapomnianych wrażeń.

KALENDARZ BRAŃ. CZWARTEK, PIĄTEK - brania bardzo dobre. SOBOTA - brania złe NIEDZIELA - dość dobre od godz. 10.00 do 15.00 PONIEDZIAŁEK - brania znośne WTOREK, ŚRODA - brania dość dobre CZWARTEK - brania znośne

WCZORAJ I DZIŚ KWIDZYŃSKIEJ PIŁKI RĘCZNEJ MĘŻCZYZN (I)

Niech mi wybaczą kibice piłki nożnej, ale ośmielę się postawić tezę, że w Kwidzynie piłka ręczna to najbardziej popularna dyscyplina sportu. Po dziś dzień nie potrafię zrozumieć, jak to się stało, że Kwidzyn nie posiada hali sportowej do rozgrywania spotkań piłki ręcznej. Gdyby zwołać w jednym miejscu ludzi, którzy grywali na dobrym poziomie, zebrałby się niezły wiec. Może wtedy starania o budowę hali sportowej odniosłyby wreszcie sukces. A trzeba powiedzieć, że opór materii musiał być niezwykle silny, jeśli zważyć, że przez wiele lat władzę sportową stanowili ludzie, dla których piłka ręczna była "chlebem powszednim", bo przecież funkcje przewodniczącego Powiatowego Komitetu Kultury Fizycznej i Sportu piastował Włodzimierz Prociak, a w latach poprzednich dyrektorem Miejskiego Ośrodka Sportu i Rekreacji był Andrzej Demidowicz. Pierwszy poświęcił całe życie sportowe piłce recznej, a drugi w swej bogatej karierze sportowej miał również epizod piłkarza ręcznego w II ligowej "jednostce" kwidzyńskiego Ogniwa. Dzisiaj człowiekiem o podobnej przeszłości sportowej, ale aktualnie zasiadającym we władzach miasta, jest wiceburmistrz Wiesław Gnitecki i chyba tylko w nim nadzieja, że może kiedyś doczeka się Kwidzyn hali sportowej. Myślę, że po zakończeniu budowy basenu, winna ona trafić na listę inwestycji sportowych w pierwszej kolejności. Popularność piłki ręcznej w Kwidzynie bierze się chyba głównie z jej wieloletnich tradycji. Zapalonym krzewicielem i miłośnikiem piłki ręcznej był na przełomie lat czterdziestych i pięćdziesiątych profesor z Liceum Pedagogicznego pan Michał Piskunowicz, a także jego brat Władysław. Liceum Pedagogiczne zawsze odgrywało znaczną rolę w rozgrywkach piłki ręcznej szkół średnich na terenie powiatu. Miało ono niewątpliwie wielkie sportowe nazwiska, chociażby Helena Majcher - Pielczykowa jak i znaczne sportowe tradycje, których kontynuatorką jest Szkoła Podstawowa nr 4 (piłkarze, jeźdźący, lekkoatleci). Bracia Piskunowiczowie wraz ze znanym w owym czasie na terenie powiatu działaczem sportowym Janem Świątłowiczem i równie znanym Kazimierzem Sablińskim powołują drużynę piłki ręcznej jedenastoosobowej. Drużyna ta usadawia się na stałe w czołówce II ligi. Przygoda z jedenastoosobową piłką ręczną trwa przez prawie dziesięć lat. Drużyna występuje kolejno jako Start, Rodło, Ogniwo. Filarem drużyny staje się Waldemar Prociak lecz nie jedynym. Obok niego występy drugoligowe zaliczyli: wspomniany już leworęczny Władysław Piskunowicz, Stanisław Kułak, Bronisław Nowak, Ryszard Woliński, Bronisław Trymarzewski, Paweł Rehlich, Edmund Papka i Szczechowicz w bramce, Janusz i Krystyn Walorowie (Krystyn grywał również w I lidze w rugby, a nawet raz reprezentował Polskę w meczu międzypaństwowym w tej dyscyplinie sportu), Mieczysław Kozłowski późniejszy wykładowca Politechniki Gdańskiej, gdańszczanie Paweł Król i Jan Kuops, Edward Gabrysiak, Henryk Predel, Leszek Laszkiewicz, Rysiek Łukaszewicz, Jan Żarczyński i Zdzisław Jeziorny - później jeden z pierwszych polskich sędziów międzynarodowych w piłce ręcznej. U schyłku sportowego bytu tej dziedziny sportu (około roku 1960-61) zdążli jeszcze wystąpić w meczach II ligii najmłodsi piłkarze tacy jak: Henryk Krzysztofiak, Andrzej Demidowicz, Henryk Mozolewski i Antoni Tynda. Drużyna miała szansę nawet na wejście do I ligi, ale ze względu na koszty zrezygnowano z walki o awans. Wyprawy do Bochni, Przemyśla, Szczecina, Gdańska, Krakowa były niezapomnianym przeżyciem dla kwidzyńskich sportowców.

Rozpad piłki ręcznej jedenastoosobowej w Polsce stał się faktem. Pan Włodzimierz Prociak zabiera najmłodszych z "11" - dwóch Henryków: Krzysztofiaka i Mozelewskiego uzupełnia między innymi takimi zawodnikami jak: Andrzej Górka i Andrzej Linsan, bracia Karol i Marek Kołowroccy, Andrzej Nowak, Wojtek Cybulski, "Misiu" Serocki, Andrzej i Marian Strzelczykowie, Marek Rajkiewicz, "Ajfel" Kasprzycki, Zbyszek Kozłowski i na asfaltowym boisku "ogólniaka" toczy z powodzeniem II ligowe boje aż do końca lat sześćdziesiątych. W jednym z sezonów drużyna była bliska awansu do II ligi, nieszczęsna porażka różnicą jednej bramki i to w ostatniej minucie ze Stoczniowcem Gdańsk, pozbawiła zawodników nadziei, a kibiców powodów do radości. O talencie naszych graczy świadczy fakt, że byli jeszcze juniorami, a grali w reprezentacji seniorów województwa Gdańskiego. Zaszczytu tego dostąpili; Rajkiewicz, M. Strzelczyk, G. Kołowrocki i Wesołowski. Gdy w reprezentacji juniorów województwa gdańskiego przebywał na boisku Mirek Chodorowski, ławę "grzał" taki as polskiej piłki ręcznej jak Pauas.

W latach siedemdziesiątych trenerzy rozpoczynają pracę z dziećmi od podstaw. Dzięki aktywności pani dyrektor Frelek z "4-ki" i wielkiego miłośnika sportu pana Szafarowicza z "2-ki" rozpoczyna się wspaniała era młodzieżowej piłki ręcznej w Kwidzynie. Jedną z głównych ról zawsze odgrywa Włodzimierz Prociak.

Od 1973 roku sport szkolny notuje nieustanne sukcesy na szczeblu wojewódzkim, strefowym i ogólnopolskim. Spróbujmy wymienić chociaż część tych sukcesów.

W tymże 1973 roku drużyna Szkoły Podstawowej nr 4 zdobywa srebrny medal w Wojewódzkich Igrzyskach Młodzieży Szkolnej. Trzon tej drużyny stanowią Włodek Nowicki, Czarek Majewski, Andrzej Fidorski i Janusz Frelek. Dwaj ostatni (zresztą leworęczni) powołani do reprezentacji województwa gdańskiego szkół podstawowych zdobywają tytuł mistrzów Polski.

Kolejnym rocznikiem sukcesów byli chłopcy urodzeni w roku 1960. Drużyna z "czwórki" zdobywa w roku 1975 II miejsce w Pucharze Polski szkół podstawowych. Podstawowymi zawodnikami zespołu byli: Zdzisław i Andrzej Hajdukiewiczowie, Zbigniew Benderski, Krzysztof Jaszczyński. Z tego rocznika w kadrze województwa elbląskiego, która zdobyła w roku 1977 Puchar Polski Miast wśród juniorów młodszych wystąpili: Benderski, A. Hajdukiewicz, Kozłowski, Z. Hajdukiewicz i Jaszczyński

A.Tynda

II ligowy zespół piłki ręcznej 11-osobowej. Drugi od prawej pan Michał Piskunowicz trener i kierownik

JU - JITSU (GO KUSOKU) III

Dla niewtajemniczonych prawie każda odmiana sztuk walki wschodu to karate lub judo. Samoobrona obejmuje wiele różnorodnych chwytów, rzutów i uderzeń dostosowanych do różnych sytuacji i okoliczności ataku. Chcąc zabezpieczyć się przed napadem, należy opanować odpowiedni zakres chwytów obronnych, uwzględnić różne formy ataku, zwłaszcza te najczęściej stosowane. Przy nauce Ju Jitsu zdobywa się wysoką sprawność fizyczną, można wyładować się fizycznie, co szczególnie potrzebne jest młodzieży. Wielką zaletą tej sztuki walki są osobliwe zasady moralne i wychowawcze. Ju - Jitsu Go Kusoku można nazwać "pięcioma sposobami obezwładniania przeciwnika bez pomocy broni: unieruchomieniem, wykręceniem, uderzeniem, rzutem i duszeniem".

Kwidzyńska szkółka Ju - Jitsu - Go Kusoku powstała w połowie listopada ubiegłego roku przy ognisku TKKF - "Wiarus". Do jej powstania przyczynili się między innymi pan Czesław Wejtko i pan Włodzimierz Młot. Wielkie zainteresowanie z jakim spotkała się ta szkółka wśród młodzieży z jednej strony stało się sukcesem, z drugiej zaś ogromnym problemem. Brak środków finansowych na zakup nowego sprzętu powoduje ograniczenia liczbowe członków szkółki aby móc zapewnić im bezpieczeństwo.

Członkowie kwidzyńskiej szkółki ostatnio brali udział w pokazie na festynie 22.09 w Sadlinkach. Ich występ spotkał się z przychylnym przyjęciem publiczności.

O postawach Ju - Jitsu - Go - Kusoku w następnym odcinku.

J. Fiodorowicz

KURIEREK

AFORYZMY

Z dwojga złego lepiej jest liczyć się ze słowami niż z pieniędzmi.

W małżeństwie ważne jest dobrać się nie tylko zaletami, ale i wadami.

Nic nam tak łatwo przez usta nie przechodzi jak obmowa.

KRZYŻÓWKA NR 14

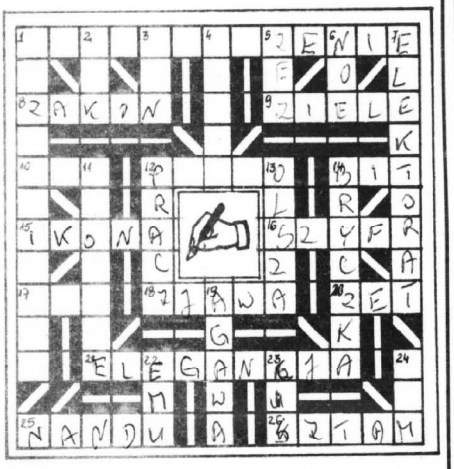

POZIOMO: 1/ asekuracja, 8/ templariusze, 9/ "... na kraterze", 10/ potocznie: absolutne zero, 12/ zakres fal radiowych, 14/ jednostka informacji, 15/ obraz sakralny w sztuce bizantyjskiej i wschodniochrześcijańskiej, 16/ zakodowana wiadomość, 17/ narkomani niemieccy byli na dworcu ... , 18/ upiór, 20/ od a do ..., 21/ szyk, 25/ struś amerykański, 26/ Feliks, zasłużony dla polskiego sportu.

PIONOWO: 1/ kojarzy się z osobą wszechwładną, od której zależy życie petenta, 2/ miasto w województwie suwalskim, 3/ syn Hermesa, bóg pasterzy, 4/ ruch trzeźwości, 5/ choroba wzroku, 6/ praojciec nowej ludzkości, 7/ ogół wyborców, 11/ ziemniaki, buraki itp. 12/ zwierzę do przesady czyste, 13/ drzewo lub krzew z rodziny brzozowatych, 14/ pojazd konny, 19/ sukulent meksykański, 22/ ptak nielotny z rzędu kazuarów, 23/ krzew lub drzewo o czerwonawym drewnie, w Polsce chronione 24/ u Brzechwy znakomity matematyk.

MADA

Rozwiązania krzyżówki nr 11

Poziomo: krokus, wirusy, ankieta, plakaty, adopcja, robinia, zaraza, karple, kastracja, owocostan, zapadka.

Pionowo: renkloda, kadencja, strata, wampir, rabarbar, szrapnel, granat, prymat, rektor, zasłona, ascetyk, prawny, brzoza.

HUMOR

Kandydat do małżeńskiego stanu jest człowiekiem bardzo przezornym i podejrzliwym. Toteż swat, na kilka minut przed pierwszą oficjalną wizytą, oprowadza go po mieszkaniu przyszłych teściów i mówi szeptem:

- Przyjrzyj się pan tym starym srebom, kryształom i miśnieńskiej porcelanie...

Młodzieniec nadal zachowuje rezerwę: - Kto wie ? A może to wszystko pożyczone od sąsiadów ?

- Też gadanie ! - przerywa mu swat. - Kto by takim ludziom cokolwiek pożyczał ? !...

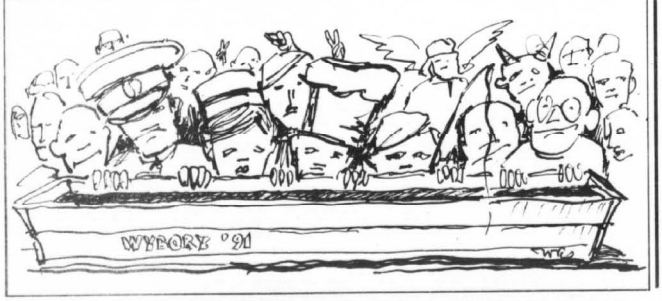

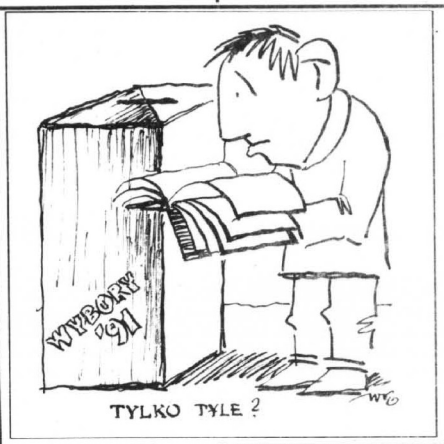

JONY UJEMNE

W trakcie pierwszych wypraw w Kosmos pojawiły się u kosmonautów silne zawroty głowy, zaniki pamięci, utrata sił. Badania długo nie mogły ujawnić czynnika odpowiedzialnego za te kłopoty. Dopiero zainstalowanie aparatury wytwarzającej jony ujemne zlikwidowało problem. Okazało się, że przy dostatku jonów ujemnych w atmosferze nie odczuwamy utraty własnych, koniecznych dla prawidłowego funkcjonowania organizmu.

Największa koncentracja jonów (od kilku tysięcy na 1 cm 3) z dużą przewagą jonów ujemnych występuje na otwartych przestrzeniach: nad polem czy morzem, w lesie i w górach. W miastach ogólna liczba jonów w 1 cm 3 powietrza wynosi zaledwie kilkaset, a dominują tu jony dodatnie.

Powietrze jonizuje się ujemnie szczególnie intensywnie w czasie opadów deszczu, śniegu, wówczas gdy na drzewach osiada szron. W tym kontekście zrozumiałym staje się fakt, że niektórzy z nas lubią spacerować w czasie padającego deszczu czy śniegu.

WĄŻ NASZ PRZYJACIEL

xxx

Z wężami łączy się bardzo dużo legend i przypowieści ludowych. Nasza etnografia może poszczycić się jedynym chyba w Europie wielkim zbiorem tego typu opowieści, publikowanym w ciągu lat przez Erazma Majewskiego w czasopiśmie "Wisła" na przełomie XIX i XX w. W zbiorze tym można między innymi przeczytać wiele odmian historii o królu węży, władcy wszystkich wężów i jaszczurek. Gad ten, występujący zresztą w bajkach nie tylko polskich, ale i ukraińskich, strzegł wielkich skarbów, nosił koronę i głośno gwizdał, dając tym znak podwładnym mu wężom i jaszczurkom. Powszechnie znana jest też cześć i sympatia, jaką starożytni Litwini otaczali swe święte węże zaskrońce. Podobno jeszcze do dziś na terenach Litwy węże te cieszą się sympatią i uchodzą za zwierzęta domowe.

Interesujący jest też niewątpliwie fakt, że również dawni Łużyczanie, a więc Słowianie, otaczali węże sympatią i traktowali je jak zwierzęta domowe. Do dziś dnia na Łużycach zaskrońce cieszą się opieką i przyjaźnią ludności zarówno słowiańskiego jak i niemieckiego pochodzenia. Fakt ten jest o tyle interesujący, że ziemie te leżą daleko na południe od dawnych Prus i Litwy, gdzie kult węża był tak powszechny.

xxx

HUMOR HUMOR HUMOR

Kowalscy od pół godziny kłócą się zawzięcie.
W końcu Kowalskiej zabrakło argumentów, więc wykrzykuje:
- Jak tylko umrzesz wyjdę za mąż za innego!
Na co Kowalski odpowiada spokojnie:
- Moja droga!
A cóż mnie może obchodzić nieszczęście zupełnie obcego mi faceta!

Małżonkowie wracają ze spektaklu "Wesoła wdówka". Gadatliwa żona przez całą drogę zachwyca się wspaniałym głosem amanta, cudowną muzyką, oszałamiającymi strojami... Mąż w końcu nie wytrzymuje i pyta: - A czy ty pamiętasz jak brzmiały pierwsze słowa walca?
- Nie bardzo - dziwi się wytrącona z rytmu opowieści małżonka. - Usta mi l c z ą, dusza śpiewa...

Przed komisją poborową staje młody człowiek, który za wszelką cenę stara się nie pójść do wojska.
- Panie doktorze, ja mam bardzo słaby wzrok, jestem niemalże niewidomy.
- Niewidomy ? - powtarza niedowierzająco lekarz.
- Ależ tak. Czy widzi pan doktor ten haczyk, o tam, w rogu sufitu, bo ja go wcale nie widzę...

CIEKAWOSTKI

xxx

Z bardzo dużymi i bardzo małymi liczbami większość ludzi ma kłopoty. Przed liczbami używa się wielu przedrostków typu "mega" "decy" itp. ale nie wszyscy wiedzą które z nich jaką konkretną wielkość oznaczają. Dla przykładu mało kto wie, że przedrostkiem o najmniejszym określonym znaczeniu jest "atto" - oznaczający 10^{-18}. Sambol "a" oznacza więc 10^{18}. Największym jest "exa" (w języku greckim "hexa" znaczy 6 - czyli 6 grup po 3 zera). Symbol "E" oznacza więc 10^{18}. Największą liczbą, która posiada swoją nazwę jest centylion - 100-na potęga miliona, czyli 1-ka oraz 600 zer.

xxx

Ptaki mają szczególnie szybką przemianę materii. W najgorszej sytuacji są kolibry, zarówno ze względu na swe filigranowe rozmiary jak i szybkość trzepotania skrzydłami. Przerwy pomiędzy kolejnymi posiłkami na kwiatach liczą się nie w minutach lecz w sekundach. Zdarza się jednak, że na skutek niesprzyjających warunków koliber nie znajduje wystarczających ilości pożywienia. Głodować nie jest w stanie dłużej niż trzy godziny. Po tym okresie jedynie zdolność zapadania w sen letargiczny pozwala tym ptakom przetrwać. Koliber uspokaja się i siada; głowę chowa w nastroszone pióra, a ostry dziób wznosi do góry w pozycji obronnej. Ciało ptaka sztywnieje, praca serca z około 1000 uderzeń na minutę spada do kilku. Jego organizm ochładza się - nawet do 18 C. Dokładnie nie wiadomo jak długo ptak może przeżyć w tym stanie ale z pewnością może to trwać kilka dni.

HOROSKOP

BARAN *(21 marca - 20 kwietnia) - Zawsze są dwa wyjścia - jedno dla rozsądnych, drugie dla tych z fantazją.*

BYK *(21 kwietnia - 21 maja) - Znowu stawiasz na pierwszym miejscu przyjemności a praca i obowiązki czekają ... .*

BLIŹNIĘTA *(22 maja - 21 czerwca) - Mógłbyś nieco zmienić repertuar - to co prezentujesz już od dłuższego czasu zaczyna być nudne.*

RAK *(22 czerwca - 22 lipca) - Tym razem masz absolutną rację - grunt to się nie przejmować.*

LEW *(23 lipca - 22 sierpnia) - Niekonwencjonalne metody czasami przynoszą zupełnie konwencjonalne efekty.*

PANNA *(23 sierpnia - 22 września) - Drobne niepowodzenia powinny jedynie dopingować do dalszych wysiłków.*

WAGA *(23 września - 23 października) - Tym razem chyba udało ci się trafić właściwy numer - tak trzymać.*

SKORPION *(24 października - 22 listopada) - Znowu kłopoty - ale to przecież twoja specjalność.*

STRZELEC *(23 listopada - 21 grudnia) - Zawsze jest jakieś "ale" - chodzi jedynie o to by wątpliwości było jak najmniej.*

KOZIOROŻEC *(22 grudnia - 20 stycznia) - Pamiętaj, że zawsze możesz liczyć na kogoś bliskiego, kochającego.*

WODNIK *(21 stycznia - 20 lutego) - Nie pozwól żebyś znowu ty był stratny z powodu kogoś innego.*

RYBY *(21 lutego - 20 marca) - Życie niestety nie jest tak proste jak scenariusze filmowe i bajki dla grzecznych dzieci.*